

Statistisk ukehefte

T A T I S T I S K S E N T R A L B Y R Å

Nr. 25 - 11. årgang

Oslo, 18. juni 1970

I N N H O L D

Konjunkturtendensene i juni 1970

Aktuelle konjunkturtall for Norge

Utenrikshandelen i mai 1970. Foreløpige tall

Konsumprisindeksen pr. 15. mai 1970

Engrosprisindeksen pr. 15. mai 1970

Folketrygdfondet. Balanse pr. 31/5 1970

Emisjoner av ihendehaverobligasjoner i april 1970

Ihendehaverobligasjonsgjelden. 1. kvartal 1970

Kvartalsbalanse for kredittforeninger o.l. 1. kvartal 1970

Private finansieringsselskaper. Årsbalanse pr. 31/12 1969.
Foreløpige tall

Jordbruksteljinga 1969. Resultat for bruk med minst 5 dekar
jordbruksareal i Vestfold

Tillegg til de internasjonale månedstabeller i Statistisk
månedshefte nr. 5, 1970

Publikasjoner sendt ut fra Statistisk Sentralbyrå siden
hefte nr. 23, 1970

Konjunkturtendensene i juni 1970

(Forrige konjunkturoversikt ble gitt i SU nr. 20. 1970)

I Vest-Europa er etterspørsel og produksjon i minst like sterk vekst som da forrige konjunkturrapport ble skrevet. Det er foreløpig ingen tegn til den nedgang i veksttakten som har vært ventet å ville gjøre seg gjeldende i annet halvår 1970. Tvert i mot ser stigningstakten ut til å ha blitt noe sterkere både i Storbritannia og Vest-Tyskland. Frankrike er nå det eneste større industriland med relativt svak produksjonsøkning. Storparten av Vest-Europa er inne i en periode med uvanlig sterk lønnsstigning. - Heller ikke i Sambandsstatene har myndighetene i vesentlig grad greidd å dempe pris- og kostnadsstigningen, trass i fortsatt svikt i etterspørselen og stigende arbeidsløshet. Konjunkturbildet er her fremdeles preget av stagnasjon, og de konjunkturindikatorer som foreligger synes ikke å innvarsle ny oppgang i produksjon og etterspørsel i den nærmeste framtid.

I S t o r b r i t a n n i a var produksjonsveksten betydelig sterkere i vinter- og vårmånedene i år enn i siste halvår i fjor. Sesongjusterte oppgaver for industriproduksjonen viste en oppgang på 1,6 prosent fra januar til februar og ytterligere 1,6 prosent fra februar til mars. Produksjonsindeksen lå da 0,8 prosent over rekordnivået i november 1969. Oppgangen var særlig sterk for jern- og metallindustrien.

Arbeidsløsheten er fortsatt betydelig, men det sesongjusterte tallet på registrerte arbeidsløse gikk noe ned fra april (567 000) til mai (561 000). Arbeidsløshetsprosenten lå i april på samme nivå (2,7) som i de tre foregående måneder.

Tilgangen på nye ordrer til verkstedsindustrien fra innenlandske kunder tyder på at investeringsetterspørselen forsterket seg i 1. kvartal. Etter sesongjusterte oppgaver var ordretilgangen fra innlandet 36 prosent høyere i mars enn i februar, og lå 8 prosent høyere i 1. kvartal under ett enn i 4. kvartal i fjor. Også tilgangen på nye eksportordrer økte betydelig.

Derimot har konsumetterspørselen neppe endret seg mye. Volumet av detaljomsetningen gikk etter sesongjusterte oppgaver litt ned fra februar til mars og lå i 1. kvartal under ett på samme nivå som i 4. kvartal 1969. Volumet av avbetalingshandelen (sesongjustert) lå på praktisk talt samme nivå ved utgangen av mars som tre måneder tidligere.

Stigningstakten for konsumprisene øker. Fra mars til april steg konsumprisindeksen med 1,5 prosent og lå da 5,6 prosent høyere enn ett år tidligere, mot tilsvarende vekstrater over året på 4,9 prosent og 5,1 prosent for henholdsvis februar og mars. De britiske myndigheter har gitt uttrykk for bekymring for pris- og kostnadsstigningens innenriksøkonomiske og sosiale virkninger, men regner ikke med at den vil skape store problemer i utenriksøkonomien, siden de aller fleste andre vestlige industriland også er inne i en periode med sterk pris- og kostnadsstigning.

Etter sesongjusterte oppgaver for utenrikshandelen økte vareimporten fra februar-mars til april-mai betydelig sterkere enn vareeksporten. Importoverskottet (84 millioner pund pr. måned for april-mai og 66 millioner pund pr. måned i gjennomsnitt for perioden januar-mai) viser økende tendens.

I sin mai-rapport regner National Institute of Economic and Social Research med en oppgang i det private forbruket på 2,7 prosent fra 1. kvartal 1970 til 1. kvartal 1971, regnet i faste priser. Dette er en betydelig sterkere stigning enn etter Instituttets februar-prognose. Oppjusteringen henger sammen med de ventede ekspansive virkninger av det nye britiske budsjettforslag, som ble lagt fram 14. april. (Se konjunkturoversikten for mai, SU nr. 20, 1970.) Enda Instituttet som følge av den senere tids lønnsutvikling nå regner med en sterkere lønnsstigning (11 prosent) enn tidligere forutsatt, holder det fast ved at denne ikke vil påvirke konsumutviklingen, idet lønnsstigningen etter Instituttets oppfatning vil bli nøytralisert av prisstigningen (se forrige konjunkturoversikt).

Trass i oppjusteringen av konsumprognosene venter Instituttet ingen vesentlig sterkere øking i volumet av bruttonasjonalproduktet (2,4 prosent) enn etter februarprognosen, under forutsetning av uendret økonomisk politikk. Årsaken er at Instituttet vurderer investeringsutsiktene for boligsektoren og for den offentlige sektor som dårligere nå enn i februar. Dessuten ventes nå en svakere lagerutvikling. Prognosen for eksporten er uendret fra februar (+ 3,7 prosent), og eksporten blir fortsatt betraktet som den viktigste drivkraft i britisk økonomi. Oppjusteringen av det private forbruket har

imidlertid ført til en oppjustering også av importvolumet. Samtidig er prognosene for importprisene oppjustert, og Instituttet venter nå et mindre overskott på driftsbalansen i 1970 (675 millioner pund) enn etter februarprognosen (825 millioner pund).

I V e s t - T y s k l a n d ser det ut til at produksjon og etter-spørsel skyter ny fart, og de vest-tyske myndigheter har oppjustert sine tidligere prognoser for økingen i bruttonasjonalproduktet i 1970 fra 4,5 prosent til 6,5 prosent. Den sesongjusterte indeksen for industriproduksjonen økte med 2,5 prosent fra februar til mars og lå i 1. kvartal 2,8 prosent høyere enn i foregående kvartal. Industrien arbeider nå med svært høy kapasitetsutnyttning.

Arbeidsmarkedet, som var svært stramt gjennom storparten av 1969 og i 1. kvartal i år, ble enda noe strammere i april. Etter sesongjusterte opp-gaver gikk tallet på registrerte arbeidsløse da ned med 16,8 prosent fra mars. For årets første fire måneder under ett lå tallet på arbeidsløse 2,0 prosent lavere enn i foregående firemånedersperiode.

Tilgangen på nye ordrer til investeringsvareindustrien fra innenlandske kunder lå for 1. kvartal under ett 8,4 prosent høyere enn i 4. kvartal i fjor. For hele industrien under ett viste innenlandsk ordretilgang en svakere stigning. (3,7 prosent fra 4. kvartal i fjor til 1. kvartal i år). Også tilgangen på nye eksportordrer steg i samme tidsrom.

Lønnsstigningen i Vest-Tyskland er etter de opplysninger som foreligger enda sterkere enn i Storbritannia. I 1. kvartal lå timefortjenesten for mannlige industriarbeidere hele 14 prosent høyere enn i samme periode året før. Tilsvarende vekstrater for 3. og 4. kvartal i fjor var henholdsvis 7 prosent og 12 prosent. På arbeidsgiverhold ventes en øking i lønnsutbetalingene i industrien fra 1969 til 1970 på 14-15 prosent (medregnet sosiale ytelser) om den nåværende trend i lønnspolitikken fortsetter.

Også prisstigningen blir stadig sterkere. Etter sesongjusterte opp-gaver lå konsumprisindeksen i 1. kvartal hele 6,2 prosent (årlig rate) høyere enn i foregående kvartal, mot en stigning på 2,4 prosent fra 2. til 3. kvartal 1969 og 3,0 prosent fra 3. til 4. kvartal.

Tendensen til sterkere øking i vareimporten enn i vareeksporten ble mer markert i april enn i 1. kvartal under ett. Vareimporten lå i april 16 prosent høyere enn i samme måned i fjor, mens vareeksporten viste en stigning på 12 prosent. For de første fire måneder av 1970 under ett var de

tilsvarende stigningsrater henholdsvis 14 prosent og 12 prosent. Eksportoverskottet i januar-april 1970 (4 053 mill. DM) ble litt lavere enn i samme periode i fjor. Etter sesongjusterte oppgaver gikk overskottet på driftsbalansen med utlandet ned fra 1,3 milliarder DM i 4. kvartal i fjor til 0,3 milliarder i 1. kvartal i år.

Som følge av den siste tids øking i etterspørselspresset besluttet de vest-tyske myndigheter nylig å skjære ned budsjetterte statsutgifter og å øke det offentlige motkonjunkturfond fra 2,5 milliarder DM til 5 milliarder DM.

I F r a n k r i k e er produksjonsøkingen nå svært moderat, med eksporten som viktigste drivkraft.

Etter sesongjusterte oppgaver holdt industriproduksjonen seg på samme nivå fra januar til februar og gikk ned med om lag 1,2 prosent fra februar til mars. For 1. kvartal under ett lå produksjonsindeksen 3,5 prosent høyere enn i foregående kvartal. Det franske institutt for statistikk og økonomisk forskning (INSEE) venter en svakere vekst i industriproduksjonen i månedene fremover enn gjennom storparten av 1969, da stigningstakten for industriproduksjonen, beregnet som årlig rate, gjennomgående lå på om lag 6 prosent. Særlig svak ventes produksjonsøkingen å bli i konsumvareindustrien.

Konsumetterspørselen ser fortsatt ut til å være inne i en stagnasjonsperiode; det var neppe noen nevneverdig vekst i volumet av detaljomsetningen i løpet av årets 1. kvartal. Den indeksen som nyttes av Handelskammeret i Paris, men som bare dekker en del av detaljomsetningen, gikk litt opp fra januar til februar, men sank i mars til 2,6 prosent under januarnivået.

De franske myndigheter venter en øking i bedriftenes lønnskostnader på nær 11 prosent fra 1969 til 1970. Konsumprisene ventes å øke med vel 5 prosent.

Verdien av vareeksporten lå i januar-april hele 34 prosent høyere enn i samme periode i fjor, mens den tilsvarende stigning for vareimporten var 24 prosent.

I I t a l i a økte bruttonasjonalproduktet i vårmånedene med om lag 7 prosent regnet som årlig rate. Industriproduksjonen lå i april bare 2,2 prosent høyere enn i samme måned i fjor, men for januar-april under ett var den tilsvarende vekstrate 4,5 prosent.

Arbeidskonfliktene siste høst resulterte i en meget sterk lønnsøking. Etter uoffisielle opplysninger vil lønnskostnadene i statseid industri øke med

hele 40 prosent fra inngangen til 1970 til utgangen av 1972, dvs. i gjennomsnitt med 13-14 prosent pr. år. For privat industri ventes en gjennomsnittlig stigning i lønnskostnadene i 1970 på 17 prosent.

Konsumprisindeksen økte med 4,2 prosent i løpet av 1969. Fra desember 1969 til januar 1970 steg indeksen med 0,5 prosent og i de følgende måneder med henholdsvis 0,8 prosent og 0,4 prosent. For 1970 under ett venter myndighetene en stigning i konsumprisene på om lag 6 prosent.

Vareimporten stiger fortsatt betydelig sterkere enn vareeksporten. I april lå vareimporten hele 27 prosent høyere enn i samme måned i fjor, mens vareeksporten viste en øking på 9 prosent. For januar-april under ett var de tilsvarende vekstrater henholdsvis 21 prosent og 7 prosent. Utviklingen av varebalansen har ført til økende underskott på driftsregnskapet med utlandet (273 milliarder lire i 1. kvartal 1970, mot et overskott på 243 milliarder i samme periode i fjor).

I S v e r i g e er det fremdeles sterkt etterspørselspress, stramt arbeidsmarked og høy kapasitetsutnyttning i industrien. Etter sesongjusterte oppgaver fortsetter likevel den sterke produksjonsøkingen i industrier. I mars lå produksjonsindeksen 5 prosent høyere enn i desember, og for 1. kvartal under ett var stigningstakten over året 7 prosent. Særlig sterk var produksjonsøkingen for kjemisk industri, verkstedsindustri og gruppen "annen industri", der den plastbearbeidende industri dominerer.

Tallet på registrerte arbeidsløse lå i mai 1,8 prosent lavere enn i samme måned i fjor. For tremånedersperioden mars-mai under ett var det en nedgang i arbeidsløsheten på 7,7 prosent fra 1969 til 1970. I alt 1,4 prosent av samlet antall arbeidsløshetstrygdede var registrert som arbeidsløse i mai, mot 1,7 prosent i samme måned 1969. Tallet på ledige plasser pr. arbeidsløs var i mai 2,5 mot 2,0 i samme måned i fjor.

De siste oppgaver over ordretilgangen til verkstedsindustrien, som ble publisert ved utgangen av mai, viste fortsatt vekst i investeringsetterspørselen i vårmånedene. Ved utgangen av februar lå tilgangen på nye ordrer til verkstedsindustri utenom skipsverft 21 prosent høyere enn i februar 1969. Sterkest var økingen for metallvare- og maskinindustrien. Også ordrereservene i den samlede verkstedsindustri (utenom skipsverft) steg betydelig. Indeksen for gjennomsnittlig leveringstid lå i februar 5,7 prosent høyere enn i samme måned i fjor.

Den nylig publiserte februar-undersøkelsen av industriens investeringsplaner peker også mot en forsterking av investeringsetterspørselen. Undersøkelsen

viser at bedriftenes februaranslag i 1970 for verdien av investeringene i 1970 lå 12 prosent høyere enn deres februaranslag i 1969 for 1969 og 22 prosent høyere enn de faktiske utførte investeringer i 1969. Bedriftene oppjusterte sine anslag for investeringene i 1970 med 3,3 prosent fra august 1969 til november 1969 og med ytterligere 17,3 prosent fra november 1969 til februar 1970.

Lønnsstigningen er meget sterk også i Sverige. For industriarbeidere lå timefortjenesten i mars vel 15 prosent høyere enn ett år tidligere. Etter uoffisielle prognoser vil lønnsøkningen i industrien fra 1969 til 1970 utenom tillegg i sosiale ytelser (men inklusive lønnsglidning) komme opp i rundt 12 prosent.

Konsumprisene fortsatte å stige fra mars til april, og lå da 6,4 prosent høyere enn i april 1969. For januar-april under ett lå konsumprisindeksen 5,9 prosent høyere enn i samme periode i fjor.

Vareimporten stiger fremdeles sterkere enn vareeksporten. I april lå vareimporten hele 34 prosent høyere enn i samme måned i fjor og for perioden januar-april under ett var importøkningen fra 1969 til 1970 25 prosent. For vareeksporten var de tilsvarende vekstrater henholdsvis 31 prosent og 18 prosent. Importoverskottet har vist stigende tendens siden januar og utgjorde for årets første fire måneder 1 468 millioner kroner, mot 668 millioner i samme tidsrom i fjor.

De svenske myndigheter regner nå med en noe svakere øking i volumet av bruttonasjonalproduktet (3,5 prosent, mot 4,3 prosent da det foreløpige nasjonalbudsjett ble lagt fram i fjor høst). Nedjusteringen av prognosen for totalproduksjonen er bl.a. resultatet av en nedjustering av prognosen for eksportøkning fra 8,5 til 8 prosent, for bruttoinvesteringene fra 5,5 til 5 prosent, og for det offentlige forbruket fra 4 til 3,5 prosent. For det private forbruket regnes som tidligere med en volumøkning på 3,5 prosent; de disponible inntektene ventes nå å øke sterkere enn da det foreløpige nasjonalbudsjettet ble lagt fram, men samtidig regner en nå med sterkere prisstigning.

I S a m b a n d s s t a t e n e peker de fleste konjunkturindikatorer mot fortsatt nedgang eller stagnasjon. Indeksen for "de ledende konjunkturindikatorer" gikk ned også i april og lå da på det laveste nivå siden november 1968.

Industriproduksjonen viste etter sesongjusterte oppgaver ny nedgang både i april og mai og lå i mai 3,2 prosent under toppnivået i juli i fjor. De seneste tallene for kapitalvarer (april) viser atskillig sterkere nedgang enn for

industrivarer under ett; fra mars til april falt indeksen for kapitalvarer med 0,9 prosent og lå da 0,5 prosent lavere enn i januar og 5,6 prosent under toppnivået i august.

Arbeidsløsheten fortsetter å øke. Etter sesongjusterte oppgaver lå arbeidsløshetsprosenten på 5,0 i mai mot 4,8 i april og 4,4 i mars. Tallet på registrerte arbeidsløse økte i april for fjerde måned på rad, til 3,9 millioner. Dette var det høyeste månedstall siden april 1965, og hele 1,1 millioner høyere enn i desember 1969. Sesongjusterte tall for den samlede sysselsetting viste nedgang fra mars til april og lå da bare ubetydelig over nivået ved utgangen av 1969. Det sesongjusterte tallet på arbeidstimer pr. uke gikk igjen ned i april til det laveste nivå siden januar 1962, bortsett fra februar tallet i år.

Tilgangen på nye ordrer til industrien gikk ned med 1,8 prosent fra februar til mars. Nedgangen var særlig sterk for maskiner og kapitalutstyr (9,4 prosent). Uoffisielle opplysninger tyder på at samlet tilgang på nye ordrer fortsatte å synke i april. Tilgangen på nye ordrer på maskinverktøy, som regnes som en viktig konjunkturindikator, falt i april til det laveste nivå på sju år, 70 prosent lavere enn i april i fjor. Etter opplysninger fra den amerikanske landssammenslutning av maskinverktøyfabrikanter har tilgangen på nye ordrer i de siste ukene bare utgjort om lag tredjedelen av de løpende leveringene.

Heller ikke utviklingen av industriens kapasitetsutnyttning peker mot nytt oppsving i investeringsetterspørselen i nær framtid. Industriens kapasitetsutnyttingsgrad gikk ned fra 80 prosent i mars til 79 prosent i april. Som nevnt i forrige konjunkturoversikt var kvartalsgjennomsnittet for 1. kvartal i år 79,4 prosent, det laveste kvartalstall siden 1961.

Utviklingen av investeringsetterspørselen er trolig i betydelig grad påvirket av utviklingen av selskapsfortjenestene. Foreløpige og sesongjusterte tall for 1. kvartal i år viser en nedgang i selskapsfortjenestene fra 4. kvartal i fjor på 7 prosent (5,9 prosent etter skatt) regnet i løpende priser. Regnet i faste priser (med bruttonasjonalproduktets prisindeks nyttet som deflator) svarer dette til en nedgang på 8,4 prosent (7,4 prosent etter skatt). Nedgangen var særlig sterk i bilindustrien, primær metallindustri og en del av maskinindustri (produksjon av elektriske maskiner).

På den unen side økte de samlede personlige inntekter med hele 2,3 prosent fra mars til april, etter sesongjusterte oppgaver. Oppgangen var i første rekke resultatet av en øking i trygdesatsene. Dessuten bidrog en betydelig

lønnsstigning for statstjenestemennene til oppgangen. Om en ser bort fra virkningen av disse to faktorene, ville de personlige inntekter ha gått litt ned i april. De personlige disponible inntekter økte etter sesongjusterte oppgaver med om lag 8 prosent fra 1. kvartal i fjor til 1. kvartal i år. Med en prisstigning på rundt 6 prosent pr. år skulle dette gi en realinntektsøkning etter skatt på ca. 2 prosent fra 4. kvartal i fjor til 1. kvartal i år, og de realdisponible personlige inntekter lå da 3,1 prosent høyere enn i samme kvartal i 1969.

Oppgangen i de disponible realinntekter har imidlertid bare delvis slått ut i større forbruk. De amerikanske forbrukeres sparetilbøyelighet har vist en markert tendens til øking fra kvartal til kvartal gjennom 1969 (bortsett fra 4. kvartal) og i 1. kvartal 1970; sparekvoten (sparing som prosentandel av disponibel inntekt) var da 6,6 mot 5,3 i 1. kvartal 1969, og nasjonalregnskapet viste bare en svært moderat konsumøkning (0,6 prosent) fra 1. kvartal i fjor til 1. kvartal i år. Detaljomsetningsvolumet gikk ned gjennom storparten av 1969 og lå i desember 4,3 prosent lavere enn i januar. I de fire første månedene av 1970 ser det ut til at detaljomsetningen gjennomgående har vist stasjonær tendens.

En undersøkelse av forbrukernes kjøpeplaner og deres vurdering av den økonomiske utvikling gir ikke håp om at konsumetterspørselen i nær framtid vil kunne vende stagnasjonstendensene i retning av en ny oppgang, trass i økte trygdeinnbetalinger og avvikling av ekstraskatten på personlige inntekter fra 1. juli. Undersøkelsen viser en markert tendens hos forbrukerne til å disponere forsiktig og til å utsette kjøp av varige forbruksvarer. Det ser ut til at forbrukernes holdning i stor grad er påvirket av usikkerhet om konjunkturutviklingen i månedene fremover og av utviklingen på arbeidsmarkedet.

Myndighetenes prognose om svakere økningstakt i prisutviklingen har foreløpig ikke slått til. I april lå konsumprisindeksen 6 prosent høyere enn ett år tidligere. For 1. kvartal under ett var stigningen 6,2 prosent fra samme kvartal i fjor. Engrosprisindeksen viste ny stigning i mai. Det er vanlig at bevegelsene i engrosprisindeksen blir reflektert i konsumprisindeksen 1-2 måneder senere. I løpet av 1. kvartal 1970 økte arbeidskostnadene pr. produksjonsenhet i industriene med 8,4 prosent regnet som årlig rate. Dette er den sterkeste stigning i noe enkelt kvartal på 14 år og har sammenheng med svikten i industriproduksjonen.

Myndighetenes finanspolitikk ser ut til å virke noe mer ekspansivt enn tidligere forutsatt. Statsregnskapet for inneværende budsjettår, som utløper 30. juni, vil trolig vise et underskott på 1,8 millioner dollar, mot et

budsjettert overskott på 1,5 millioner. Uoverensstemmelsen mellom det opprinnelige og det reviderte budsjett henger bl.a. sammen med lavere inntekter fra selskapsskattene enn ventet. For neste budsjettår ble det i februar i år regnet med et overskott på 1,3 millioner. Myndighetene regner nå med et underskott av samme størrelse. En nylig foreslått "forurensningsavgift" på blyinnholdet i bensin skal delvis tjene til å bedre budsjettbalansen.

N o r g e synes ved inngangen til annet halvår 1970 å stå foran en periode med forsterket etterspørsels- og prispress. Næringslivets investerings- etterspørsel er meget sterk, og tall for de seneste måneder kan tyde på at konsumetterspørselen igjen er i markert oppgang. Industriproduksjonen har hittil i år tatt seg godt opp igjen etter den svake utvikling, bl.a. som følge av kraftmangel, i annet halvår 1969. Arbeidsmarkedet er fortsatt svært stramt. Vårens tariffoppgjør har ført til en sterk lønnsstigning, men stigningstakten er neppe høyere enn ellers i Vest-Europa.

Den sesongjusterte indeksen for bergverksdrift, industri og kraftforsyning lå i april på samme nivå som i mars, eller om lag 4 prosent høyere enn i månedene desember-januar. Fra toppnivået i juni-juli i fjor var stigningen fram til mars-april i år likevel forholdsvis moderat (+1,3 prosent). Ser en på produksjonen etter anvendelse, viste indeksen sterk oppgang i april for vareinnsats i bygg og anlegg (5,9 prosent), annen vareinnsats (2,8 prosent) og konsum (3,1 prosent). Produksjonen av eksportvarer lå på samme nivå som i mars, og produksjonen av investeringsvarer gikk ned med 8,5 prosent, etter en uvanlig sterk stigning fra februar til mars. For tremånedersperioden februar-april under ett lå likevel investeringsvareproduksjonen 4,3 prosent høyere enn i foregående tremånedersperiode. Det uendrede produksjonsnivå fra mars til april for bergverksdrift, industri og kraftforsyning under ett må sees på bakgrunn av at det var en meget sterk nedgang i indeksen for kraftforsyning (10,6 prosent).

Den egentlige industriproduksjon viste sterk oppgang i de fire første månedene av 1970 etter stagnasjonen i annet halvår i fjor. I april gikk den sesongjusterte indeksen opp for tredje måned på rad (med 0,6 prosent) til et nivå 0,6 prosent over rekordnivået i juli 1969 og 5,4 prosent over bunnpunktet i januar i år. For tremånedersperioden februar-april under ett lå industriproduksjonen 3,1 prosent høyere enn i foregående tremånedersperiode og 2,0 prosent høyere enn gjennomsnittet for annet halvår i fjor. Dette svarer til årlige rater på henholdsvis 12-13 prosent og 4-5 prosent.

Arbeidsmarkedet er fortsatt svært stramt. Arbeidsdirektoratets stramhetsindikator var i april 81, mot 56 i samme måned i fjor. I gjennomsnitt for 1. kvartal lå denne indikatoren på 55, mot 38 i 1. kvartal 1969. Samlet antall sysselsatte lå i april 3 prosent høyere enn på samme tid i fjor. Tilsvarende vekstrater for februar og mars var henholdsvis 2,8 prosent og 2,9 prosent. For industrien var tendensen til stigende vekstrater over året enda mer markert (2,7 prosent, 3,1 prosent, 3,3 prosent og 3,5 prosent for henholdsvis januar, februar, mars og april). Arbeidsløshetsprosenten lå i alle årets fem første måneder godt under fjorårsnivået. I mai var den 0,5, mot 0,7 i samme måned i 1969 og 0,8 i mai 1968.

Arealet av påbegynte nye bygg var i mars-april 10 prosent lavere enn i samme tidsrom i fjor, men for årets første fire måneder under ett var det en oppgang på 0,6 prosent i forhold til samme periode i fjor. Igangsettingen av nye boliger lå i mars-april 0,3 prosent høyere, og i januar-april under ett 1,7 prosent høyere enn i de samme tidsrom i fjor. - Forskjellen mellom arealet av påbegynte og arealet av fullførte bygg var i perioden desember-april gjennomgående liten, og arealet av bygg under arbeid har derfor hittil i år nærmest vist en stasjonær tendens, etter en meget sterk oppgang i perioden august-november i fjor. Som følge av denne sterke oppgangen i høstmånedene 1969 lå arealet av bygg under arbeid likevel så meget som 12,4 prosent høyere i januar-april i år enn i samme periode i fjor. Arealet av boliger under arbeid har gått ned siden november, men lå i april fremdeles 11,9 prosent høyere enn i samme måned i fjor.

Volumindeksen for lagerhold i industri og engroshandel viste stigning i 1. kvartal, etter at lagerbeholdningene ved siste årsskifte hadde kommet ned på et uvanlig lavt nivå. Industriens samlede lagerbeholdninger økte med 2,8 prosent fra utgangen av desember til utgangen av mars, men lå da fremdeles 4,3 prosent lavere enn ett år tidligere. For engroshandelen var de tilsvarende rater +6,2 prosent og +2,6 prosent. Oppgavene over lagerholdet fordelt på importvarer, norskproduserte varer til innenlandsk forbruk og norskproduserte varer til eksport viste oppgang i løpet av 1. kvartal for alle tre grupper, sterkest for importvarelagrene, der indeksen steg med 3,9 prosent, etter en nedgang på 4,5 prosent i 4. kvartal i fjor. En stigning i importvarelagrene i løpet av 1. kvartal på nær 16 prosent, regnet som årlig rate, er i seg selv betydelig og må dessuten vurderes på bakgrunn av at importvarelagrene normalt viser nedgang fra 4. til 1. kvartal. Fra desember 1965 til mars 1966 gikk lagerindeksen for importvarer ned med 3,4 prosent, og i de følgende tre år var de tilsvarende rater henholdsvis 0 prosent, -7,5 prosent og -4,7 prosent. Lagerutviklingen

for importerte varer må sees i sammenheng med den sterke importøkningen og den relativt svake konsumutviklingen som har hatt i 1. kvartal i år. (Se konjunkturoversikten for mai.) Ved utgangen av mars i år lå importvarelagrene vel 8 prosent høyere enn på samme tidspunkt i 1969. Lagrene av norskproduserte varer til innenlandsk forbruk steg med 2,8 prosent fra desember til mars og lå da 5,9 prosent lavere enn ett år tidligere. For eksportvarelagrene var de tilsvarende rater +3,5 prosent og -13,7 prosent.

Detaljomsætningsvolumet (indeksen for verdien av detaljomsætningen deflatert med konsumprisindeksen) i april lå hele 16 prosent høyere enn i samme måned i fjor, mens tallet for mars i år viste en nedgang over året på 5 prosent. Den store forskjellen mellom vekstraten i mars og april må sees på bakgrunn av at påsken i år falt i mars og i fjor i april. For mars-april under ett lå volumet av detaljomsætningen 5,1 prosent høyere i år enn i fjor. - Som nevnt i konjunkturoversikten for april (SU nr. 16, 1970) kan det være grunn til å vente ny stigning i det private forbruket i månedene framover, både fordi tendensen til forbruksstagnasjon som fulgte etter innkjøpsbølgen før årsskiftet etterhvert vil svekkes, og fordi de realdisponible inntekter vil vise sterk oppgang etter lønnsoppgjøret i vår. Tallene for detaljomsætningsvolumet i de første fire månedene tyder i hvertfall på en stadig sterkere stigning i det private konsum; mens omsætningsvolumet i januar lå 6,1 prosent lavere enn året før, var det i februar 0,1 prosent høyere enn ett år tidligere og i mars-april som nevnt 5,1 prosent høyere enn i de samme måneder i fjor.

Lønns- og inntektsoppgjørene vil sannsynligvis få betydelige virkninger både for konsumutviklingen og prisutviklingen innenlands i månedene framover. Men på den annen side synes lønnsutviklingen i utlandet å bekrefte antakelsen i konjunkturoversikten for april om at virkningene for norsk næringslivs internasjonale konkurransevne vil bli forholdsvis moderate. Det ser nå ut til at alle de land som Norge har størst handelssamkvem med vil få en øking i industriens lønnsutbetalinger pr. sysselsatt fra 1969 til 1970 av minst samme størrelsesorden som den en nå må regne med for norsk industri. Som nevnt i utenlandsavsnittet ventes lønnsøkningen i italiensk, svensk og vest-tysk industri å komme opp i henholdsvis 17 prosent, 12-13 prosent og 14-15 prosent i første avtaleår. I Frankrike regner en med en stigning i de samlede lønnsutbetalinger i næringslivet på 11 prosent og for Storbritannia er det tilsvarende prognosetall 10 prosent (se forrige konjunkturrapport). Det foreligger også uoffisielle opplysninger for Danmark, som tyder på at en der venter en øking i næringslivets samlede lønnsutbetalinger fra 1969 til 1970 på 13-14 prosent. Til sammen svarer disse seks land for 60-70 prosent av Norges utenrikshandel utenom skipshandelen (1969).

Konsumprisindeksen lå i mai 9,8 prosent høyere enn ett år tidligere og 7,5 prosent høyere enn i desember, før det nye avgiftssystemet trådte i kraft. Som nevnt i forrige konjunkturoversikt hadde merverdiavgiften, som var beregnet å svare til en samlet stigning i konsumprisindeksen på 5,8 prosent, allerede i april praktisk talt i sin helhet slått igjennom i prisutviklingen. En internasjonal sammenlikning (OECD) viser at prisstigningen i Norge fra 1. kvartal 1969 til 1. kvartal 1970 ikke var sterkere enn normalt i Vest-Europa, når en ser bort fra virkningen av merverdiavgiften. For de ovenfor nevnte seks land - Danmark, Frankrike, Italia, Sverige, Storbritannia og Vest-Tyskland - var stigningen i konsumprisindeksen henholdsvis 5,3 prosent, 5,7 prosent, 4,8 prosent, 5,9 prosent, 5,0 prosent og 3,5 prosent. I samme periode steg konsumprisindeksen i Norge med vel 3 prosent mer enn den anslåtte prisstigning som følge av innføringen av merverdiavgift. I månedene framover må en av flere grunner regne med fortsatt stigning i konsumprisindeksen. Foruten at lønnsoppgjøret og jordbruksoppgjøret etter hvert vil slå ut i stigende priser, er det også rimelig å regne med fortsatt stigning i importprisene - i hvert fall i den nærmeste framtid. Importprisindeksen lå i 1. kvartal 10 prosent høyere enn i 3. kvartal i fjor, beregnet som årlig rate. Dessuten vil sesongfaktorer bidra til prisoppgangen i de nærmeste månedene framover.

Verdien av vareeksporten uten skip (1 243 millioner kroner) lå i mai vel 9 prosent høyere enn i mai 1969 og for tremånedersperioden mars-mai under ett var økingen i forhold til samme periode i fjor om lag 11 prosent. Regnet i volum lå eksporten i mars-mai bare omtrent 2 prosent over fjorårsnivået; stigningen i eksportprisindeksen fra 1. kvartal 1969 til 1. kvartal 1970 var om lag 9 prosent. Den relativt svake volumvekst over året for vareeksporten må sees på bakgrunn av at eksporten i mars-mai i fjor hadde nådd et meget høyt nivå etter en kraftig stigning som tok til sommeren 1968. Etter sesongjusterte tall steg eksportvolumet med hele 16 prosent fra 3. kvartal 1968 til 2. kvartal 1969. Som nevnt i tidligere konjunkturoversikter ble veksten i eksporten siste høst og vinter bråset av en del spesielle faktorer, bl.a. kraftmangel. Utviklingen i vårmånedene i år tyder på at disse faktorer ikke lenger er så virksomme; etter sesongjusterte tall økte verdien av vareeksporten med 8,9 prosent fra tremånedersperioden desember-februar til mars-mai. Om en regner med samme eksportprisstigning mellom disse to tremånedersperiodene som fra 4. kvartal i fjor til 1. kvartal i år, svarer dette til en volumstigning på 16 prosent. Årsaken til de temmelig sterke variasjoner i eksportveksten gjennom 1969 og fram til sommeren 1970 er i første rekke resultatet av spesielle faktorer, som kraftmangel og variasjoner i eksport fra lager. Markedsforholdene for norske eksportvarer har hele tiden gjennomgående vært gode.

Også verdien av vareimporten lå høyt i mai, hele 19,8 prosent over maitallet i 1969. For tremånedersperioden mars-mai under ett var den tilsvarende vekstrate 21 prosent, svarende til en volumøking på rundt 15 prosent, om en legger stigningen i importprisene fra 1. kvartal 1969 til 1. kvartal 1970 til grunn for beregningene. Etter sesongjusterte tall lå importvolumet i mars-mai 2,7 prosent høyere enn i foregående tremånedersperiode, svarende til en årlig rate på rundt 11 prosent. (Det er da regnet med samme prisstigning fra desember-februar til mars-mai som fra 4. kvartal i fjor til 1. kvartal i år.) Dette var en sterkere stigning enn fra september-november til desember-februar (rundt 1,4 prosent eller om lag 6 prosent årlig rate).

Utenriksregnskapet for januar-april 1970 viste et driftsunderskott på 150 mill.kr. mot et overskott på 750 mill.kr. i samme tidsrom i 1969. Endringen henger i første rekke sammen med større vareimportoverskott utenom skip, men også med mindre eksport av skip og større skipsimport. Valutalikviditeten, definert som forskjellen mellom de samlede gull- og valutabeholdninger og den kjente kortsiktige netto lånegjeld, gikk i løpet av perioden januar-april opp med 230 mill.kr.

Konjunkturindikatorer for Norge

Diagram 1. Produksjonsindeks for bergverksdrift, industri og kraftforsyning, sesongjustert. 1961 = 100

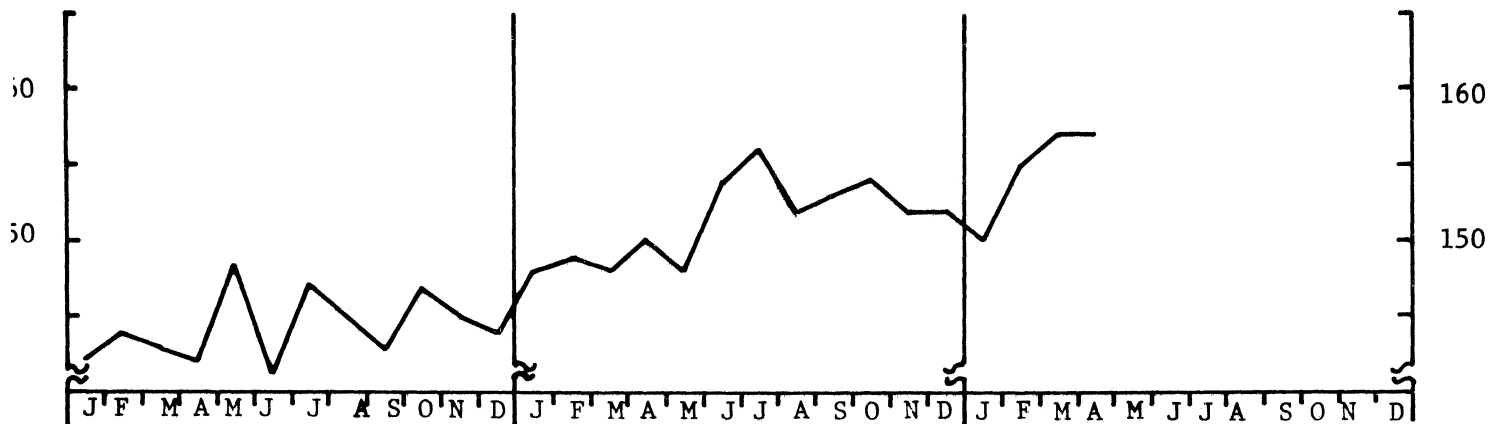

Diagram 2. Produksjonsindeks for bergverksdrift, industri og kraftforsyning etter anvendelse. Sesongjustert. 1961=100

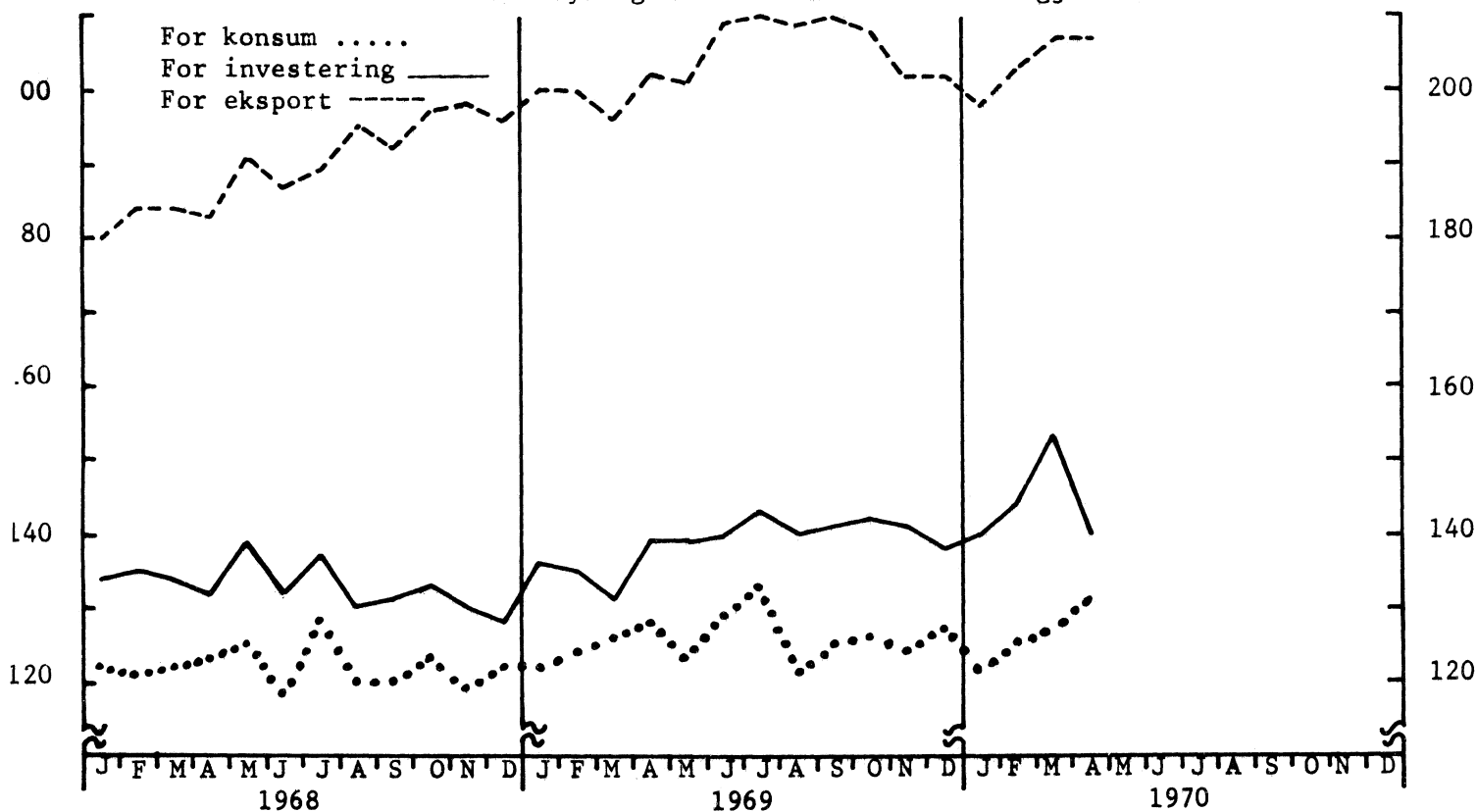

Diagram 3. Arbeidsløse totalt, 1 000 personer
Gjennomsnitt de tre siste år

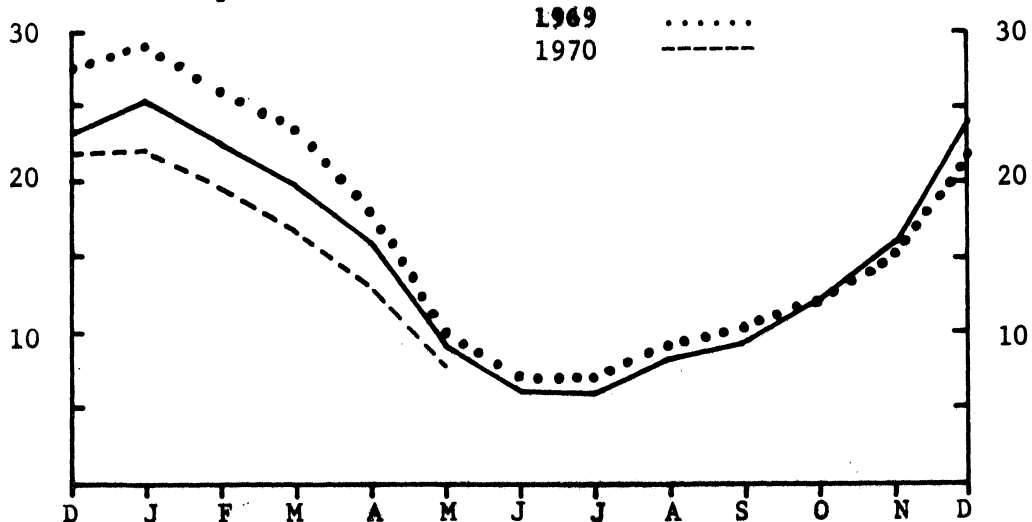

Diagram 4. Sysselsatte lønntakere i industri, 1 000 personer. Gjennomsnitt for 1967, 1968 og 1969

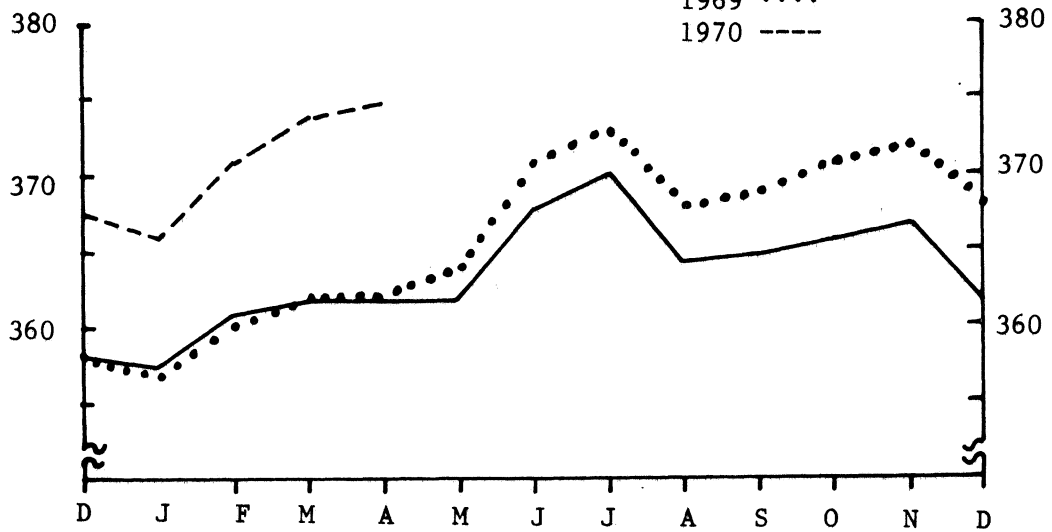

Diagram 5. Ordretilgangen. Gjsn. 1. halvår 1962 = 100
 Primær jern- og metallindustri i alt —
 Annen jern- og metallindustri (unntatt skip)

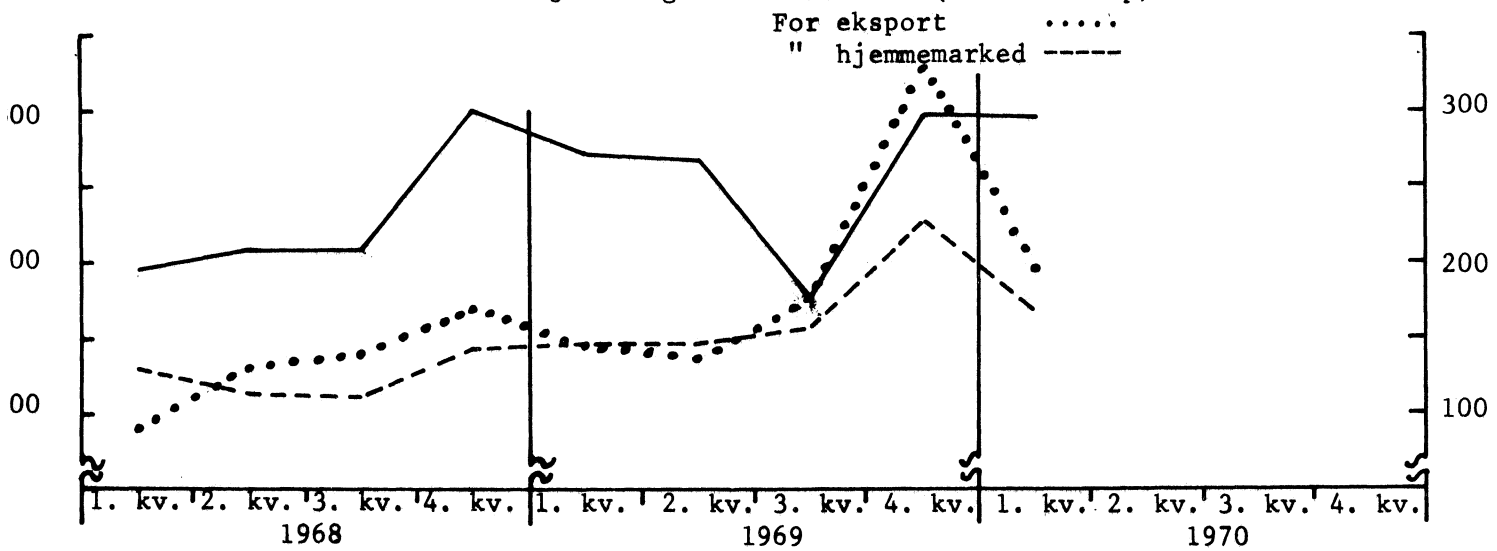

Diagram 6. Ordreerreserven. Gjsn. 1. halvår = 100
 Primær jern- og metallindustri —
 Annen jern- og metallind. (unntatt skip)
 Tekstilindustri
 Bekledningsindustri -----

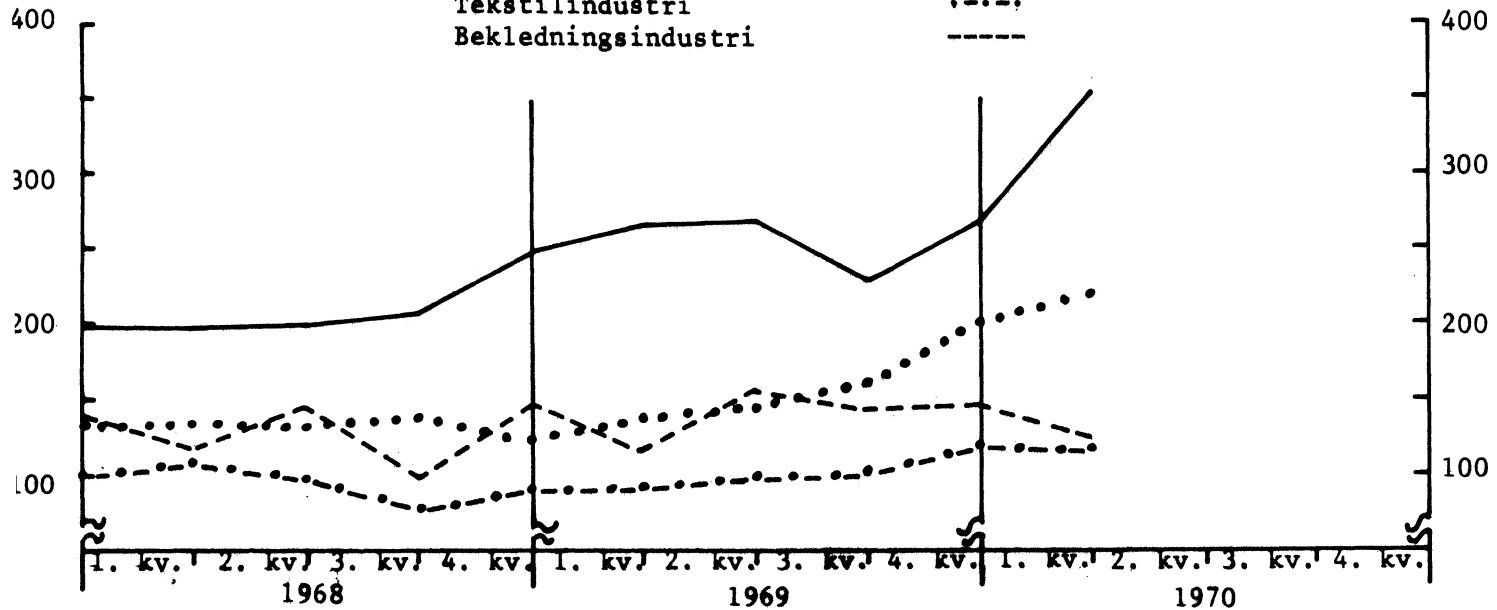

Diagram 7. Detaljomsetningsvolum
 3 måneders bev. gjennomsnitt —
 1968 = 100

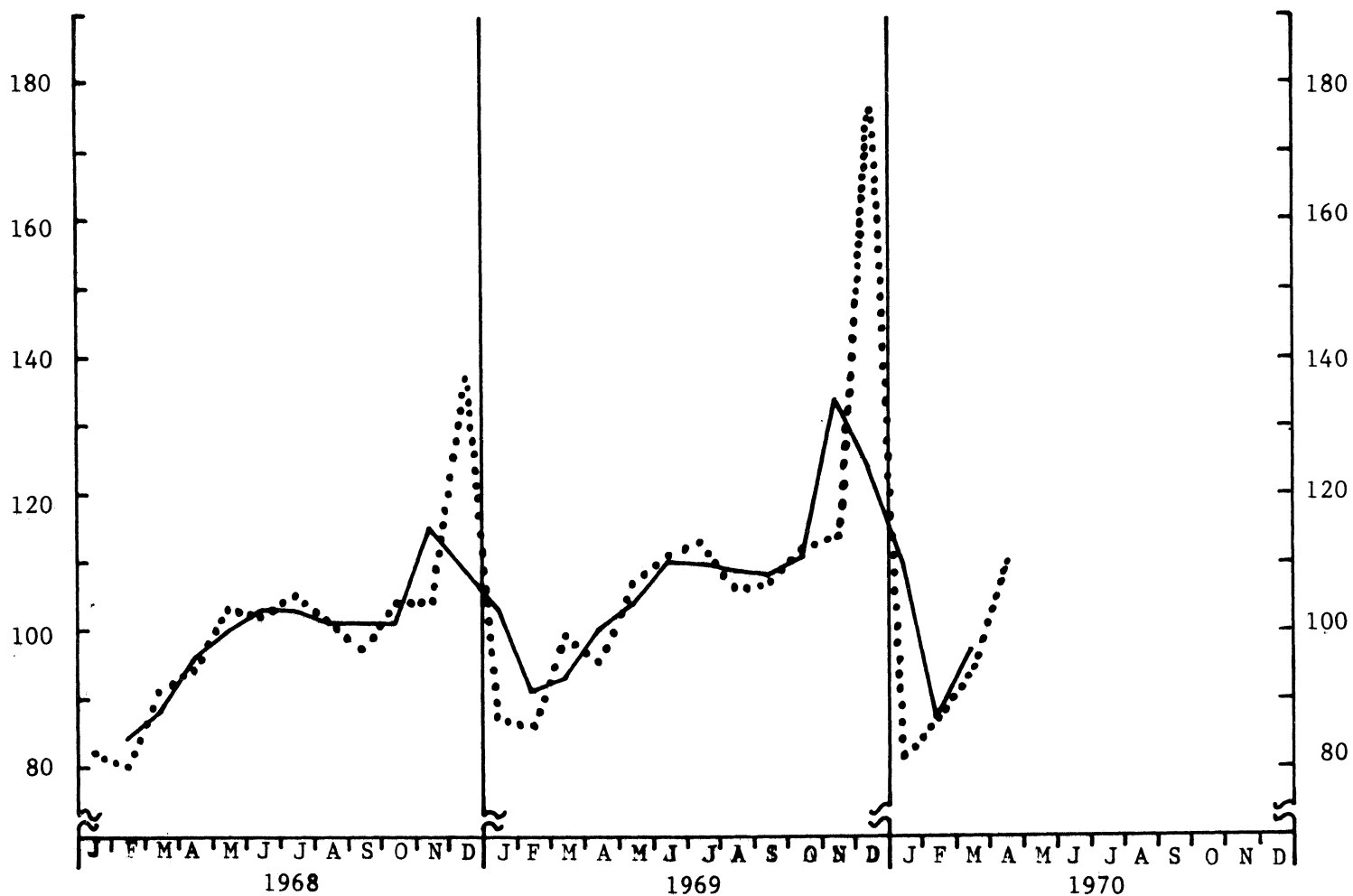

Diagram 8. Vareeksport (uten skip). Mill.kr. Sesongjustert
 Vareimport (uten skip). Mill.kr. Sesongjustert

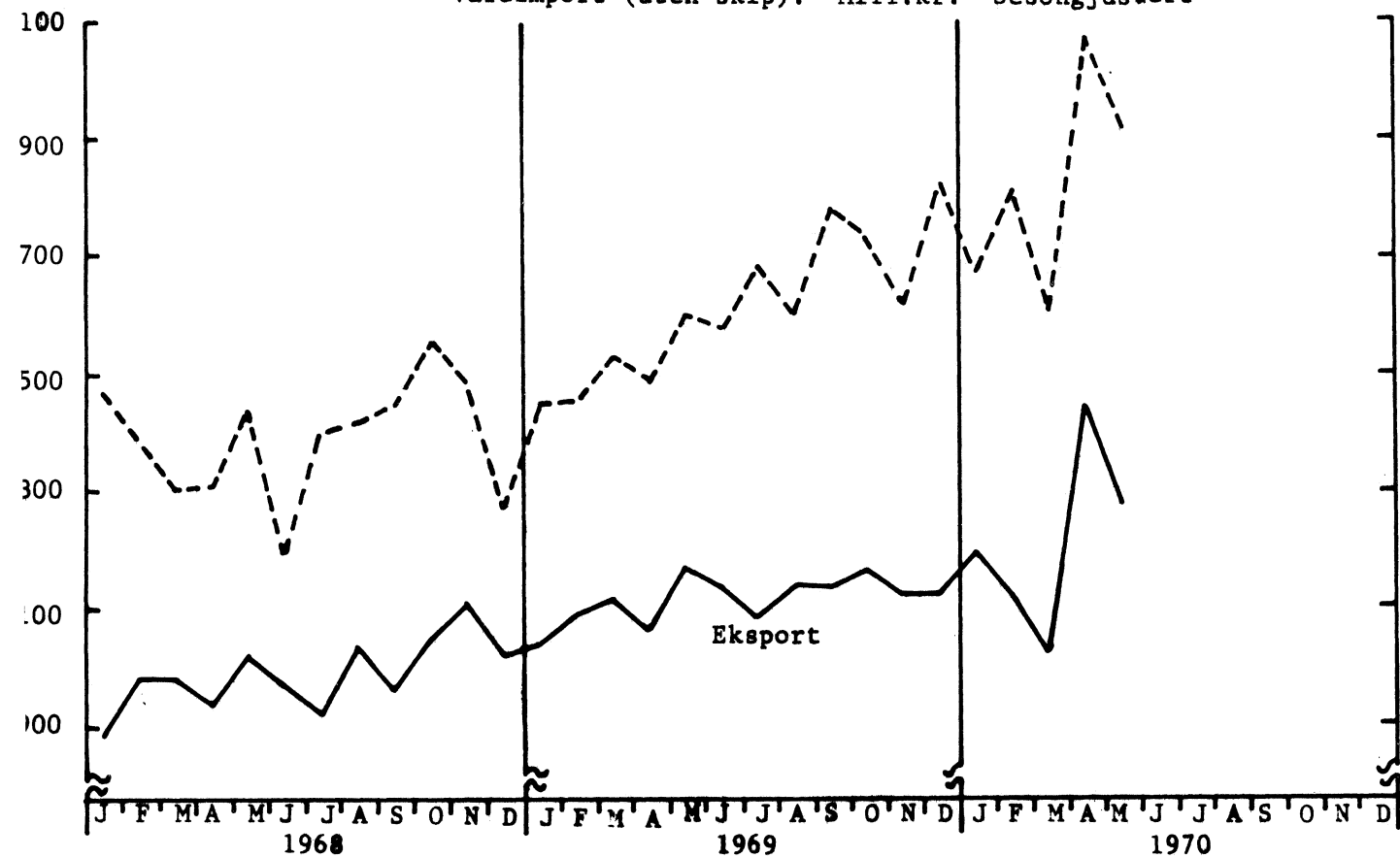

Diagram 9. Bygg satt i arbeid, 1000 m². I alt
 3 måneders bev. gjennomsnitt.
 1969 —
 1970

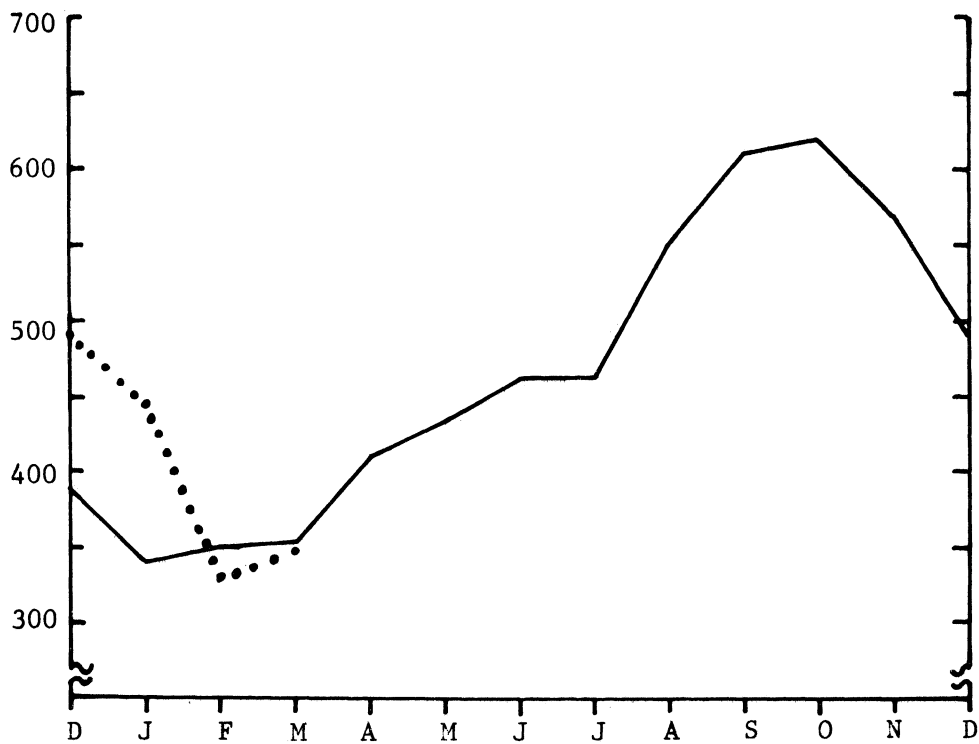
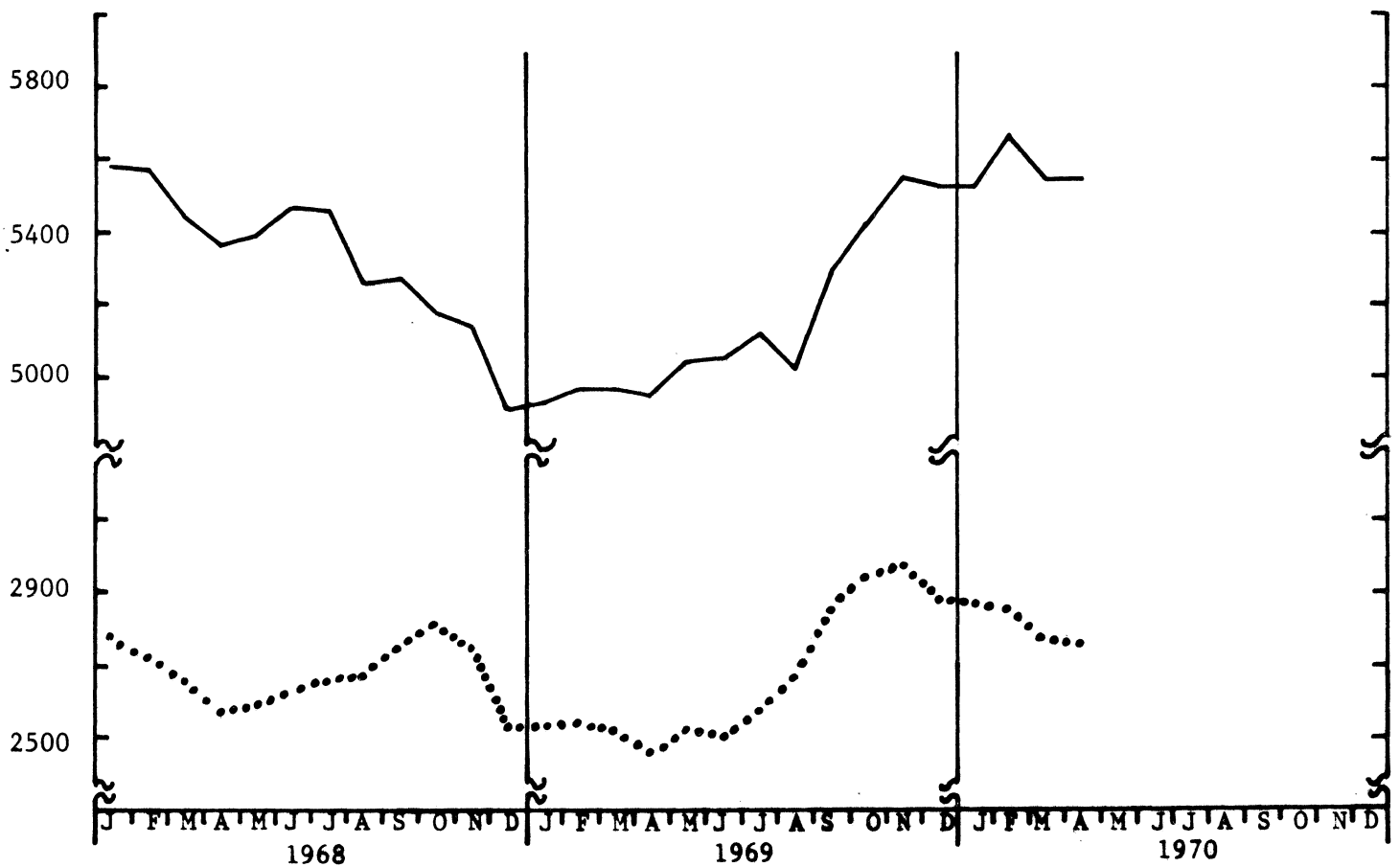

Diagram 10. Bygg i arbeid, 1000 m²
 I alt —
 Boliger



Aktuelle konjunkturtall for Norge

(Relative tall. Gjennomsnittlig månedstall 1969 = 100)³⁾

| | Feb.-april | | April | Feb. | Mars | April |
|--|------------|-------|-------|-------|-------|-------|
| | 1969 | 1970 | 1969 | 1970 | 1970 | 1970 |
| Sysselsetting: | | | | | | |
| I alt | 98,3 | 101,2 | 98,4 | 101,0 | 101,3 | 101,4 |
| Industri | 98,6 | 101,9 | 98,8 | 101,4 | 102,0 | 102,3 |
| Bygge- og anleggsvirksomhet | 93,3 | 97,6 | 93,5 | 97,9 | 97,3 | 97,7 |
| Arbeidsløyse: | | | | | | |
| I alt | 144,2 | 104,9 | 113,5 | 125,0 | 107,1 | 82,7 |
| Jordbruk og skogbruk | 164,4 | 115,6 | 153,3 | 126,7 | 120,0 | 100,0 |
| Industri, bygge- og anleggs- virksomhet | 158,1 | 115,5 | 120,9 | 137,2 | 119,8 | 89,5 |
| Industriproduksjon: | | | | | | |
| Hele industrien | 101,5 | 106,4 | 92,8 | 109,2 | 96,7 | 113,2 |
| Produksjon etter anvendelse: | | | | | | |
| Eksport | 99,8 | 105,4 | 94,6 | 103,9 | 100,0 | 112,3 |
| Konsum | 102,6 | 104,5 | 96,1 | 105,5 | 95,3 | 112,6 |
| Investering | 100,5 | 107,9 | 87,8 | 115,1 | 96,4 | 112,2 |
| Vareinnsats i bygg og anlegg | 96,7 | 110,8 | 88,8 | 112,4 | 97,5 | 122,4 |
| Vareinnsats ellers | 101,6 | 106,0 | 93,1 | 107,6 | 97,2 | 113,1 |
| Byggevirksomhet: | | | | | | |
| Bygg satt i gang, boliger | 72 | 68 | 69 | 59 | 59 | 85 |
| Bygg satt i gang, industribygg .. | 55 | 73 | 43 | 115 | 24 | 80 |
| Bygg under arbeid, boliger | 95 | 104 | 94 | 106 | 103 | 102 |
| Bygg under arbeid, industribygg . | 94 | 122 | 91 | 125 | 120 | 121 |
| Detaljomsætning: | | | | | | |
| I alt | 84,4 | 95,6 | 85,8 | 85,0 | 92,9 | 108,8 |
| Utenrikshandel: | | | | | | |
| Eksportverdi, uten skip | 101 | 110 | 93 | 100 | 103 | 126 |
| Eksportverdi, i alt | 103 | 111 | 100 | 104 | 103 | 126 |
| Importverdi, uten skip | 94 | 115 | 95 | 107 | 105 | 133 |
| Importverdi, i alt | 90 | 116 | 89 | 112 | 110 | 127 |
| Innførselsoverskott, uten skip .. | 79 | 128 | 100 | 123 | 110 | 149 |
| Eksportvolum, uten skip ¹⁾ | 103 | 98 | .. | .. | .. | .. |
| Importvolum, uten skip ¹⁾ | 93 | 101 | .. | .. | .. | .. |
| Sjøfart: ²⁾ | | | | | | |
| Turfrakter, tørrlastskip | 96 | 143 | 94 | 141 | 142 | 146 |
| Turfrakter, tankskip | .. | 110 | .. | 116 | 109 | 106 |
| Opplagte skip | 63 | 6 | 124 | 6 | 6 | 6 |

Aktuelle konjunkturtall for Norge (forts.)

(Relative tall. Gjennomsnittlig månedstall 1969 = 100)³⁾

| | Feb.-april | | April | Feb. | Mars | April |
|--|------------|------|-------|------|------|-------|
| | 1969 | 1970 | 1969 | 1970 | 1970 | 1970 |
| Offentlige finanser: | | | | | | |
| Innbetalt alminnelig omsetningsavgift | 83 | 20 | 90 | 35 | 15 | 11 |
| Penger og kreditt: | | | | | | |
| Valutabeholdning ¹⁾ | 99 | 102 | 99 | 99 | 102 | 105 |
| Innenlandsk utlån til andre enn banker | 96 | 107 | 98 | 105 | 107 | 109 |
| Forretningsbanker, innskott fra andre enn banker | 97 | 110 | 98 | 108 | 110 | 111 |
| Forretningsbanker, likvide beholdninger | 89 | 129 | 93 | 137 | 150 | 100 |
| Postgiro, omsetning | 99 | 115 | 101 | 106 | 100 | 140 |
| Åpnede akkordforhandlinger | 108 | 50 | 100 | 50 | 25 | 75 |
| Aksjeindeks ²⁾ | 98 | 112 | 98 | 111 | 114 | 110 |
| Priser: | | | | | | |
| Eksportpriser, uten skip ¹⁾ | 97 | 106 | .. | .. | .. | .. |
| Importpriser, uten skip ¹⁾ | 99 | 104 | .. | .. | .. | .. |
| Bytteforhold, uten skip ¹⁾ | 98 | 102 | .. | .. | .. | .. |
| Engrosprisindeks | 98 | 104 | 98 | 104 | 104 | 105 |
| Konsumprisindeks | 99 | 108 | 99 | 108 | 109 | 109 |

1) Gjelder månedene januar-mars.

2) Gjelder månedene mars-mai.

3) De årsgjennomsnitt som relativtallene i denne tabellen bygger på er gjengitt i Statistisk månedshefte, side +4 og +5.

Utenrikshandelen i mai 1970. Foreløpige tall

Statistisk Sentralbyrås foreløpige oppgaver over verdien av utenrikshandelen uten skip i mai 1970 viser en innførsel på 1 961 mill.kr. og en utførsel på 1 243 mill.kr. I april var innførselen 2 144 mill.kr. og utførselen 1 412 mill.kr.

I mai 1969 viste oppgavene over verdien av utenrikshandelen uten skip en innførsel på 1 637 mill.kr. og en utførsel på 1 136 mill.kr.

Konsumprisindeksen pr. 15. mai 1970 (1968 = 100)

(Forrige månedsmelding ble offentliggjort i SU nr. 20, 1970)

Statistisk Sentralbyrås konsumprisindeks pr. 15. mai 1970 steg 0,3 poeng fra måneden før, fra 112,1 til 112,4.

Gruppen matvarer trakk indeksen opp knapt 0,2 poeng og gruppen reiser og transport knapt 0,1 poeng.

Indekstall 1968 = 100

| | April 1969 | Mai 1969 | April 1970 | Mai 1970 |
|--------------------------------------|---------------|-------------|---------------|-------------|
| Matvarer | 103 | 103 | 114 | 115 |
| Drikkevarer og tobakk | 103 | 103 | 110 | 110 |
| Klær og skotøy | 101 | 101 | 109 | 109 |
| Bolig, lys og brensel | 102 | 102 | 113 | 113 |
| Møbler og husholdningsartikler | 101 | 101 | 111 | 111 |
| Helsepleie | 104 | 104 | 109 | 109 |
| Reiser og transport | 102 | 102 | 109 | 110 |
| Fritidssysler og utdanning | 103 | 103 | 113 | 112 |
| Andre varer og tjenester | 103 | 104 | 116 | 117 |
| T o t a l | 102,4 | 102,4 | 112,1 | 112,4 |

Engrosprisindeksen pr. 15. mai 1970 (1961 = 100)

(Førrige månedsmelding ble offentliggjort i SU nr. 20, 1970)

Statistisk Sentralbyrås engrosprisindeks pr. 15. mai 1970 var uendret fra måneden før, 125.

Engrosprisindeks (prisindeks for førstegangsomsetningen innen landet).
1961 = 100

| | April 1969 | Mai 1969 | April 1970 | Mai 1970 |
|---|---------------|-------------|---------------|-------------|
| Matvarer | 124 | 124 | 130 | 131 |
| Drikkevarer og tobakk | 127 | 127 | 129 | 129 |
| Råvarer | 109 | 109 | 122 | 122 |
| Fast brensel, brenselolje og elektrisk kraft | 113 | 113 | 112 | 115 |
| Animalske og vegetabiliske oljer og fett. | 84 | 84 | 130 | 134 |
| Kjemikalier | 112 | 112 | 114 | 114 |
| Bearbeidde varer | 118 | 118 | 129 | 129 |
| Maskiner og transportmidler | 112 | 112 | 120 | 120 |
| Forskjellige ferdigvarer | 118 | 118 | 122 | 122 |
| T o t a l | 117 | 117 | 125 | 125 |
| Konsumvarer | 122 | 122 | 127 | 127 |
| Ikke-varige produksjonsmidler | 115 | 115 | 125 | 125 |
| Av dette: Byggematerialer | 122 | 122 | 134 | 135 |
| Varige produksjonsmidler | 110 | 110 | 117 | 117 |

Folketrygdfondet. Balanse pr. 31/5 1970. Mill.kr.¹⁾

(Forrige melding ble offentliggjort i SU. nr. 22, 1970)

| | 1969 | 1970 | | | |
|--|--------------|--------------|--------------|--------------|--------------|
| | 31/12 | 28/2 | 31/3 | 30/4 | 31/5 |
| A k t i v a | | | | | |
| Bankinnskott | 197 | 197 | 197 | 197 | 197 |
| Forretningsbanker | 95 | 95 | 95 | 95 | 95 |
| Sparebanker | 102 | 102 | 102 | 102 | 102 |
| Ihendehaverobligasjoner (bokført verdi) .. | 1 994 | 2 052 | 2 078 | 2 216 | 2 220 |
| Statskassen | 1 385 | 1 424 | 1 450 | 1 528 | 1 533 |
| Statsbanker | 184 | 194 | 194 | 211 | 211 |
| Kommuneforvaltningen | 69 | 79 | 79 | 79 | 79 |
| Kredittforeninger o.l. | 169 | 170 | 169 | 190 | 190 |
| Statsforetak | 2 | 4 | 5 | 5 | 4 |
| Kommuneforetak | 106 | 100 | 100 | 112 | 112 |
| Andre norske sektorer | 79 | 81 | 81 | 91 | 91 |
| Andre fordringer | 35 | 33 | 33 | 33 | 33 |
| Aktiva i alt | 2 226 | 2 282 | 2 308 | 2 446 | 2 450 |
| P a s s i v a | | | | | |
| Gjeld | 25 | 25 | 27 | 29 | 30 |
| Andre passiva | 85 | 8 | 32 | 43 | 46 |
| Fond | 2 116 | 2 249 | 2 249 | 2 374 | 2 374 |
| Passiva i alt | 2 226 | 2 282 | 2 308 | 2 446 | 2 450 |

1) Omfatter ikke den del av folketrygdens midler som forvaltes av Rikstrygdeverket. Denne del utgjorde pr. 31/12 1968 1 035 mill.kr., og etter foreløpige beregninger pr. 31/12 1969 968 mill.kr.

Emisjoner av ihendehaverobligasjoner i april 1970

(Forrige månedsmelding ble offentliggjort i SU nr. 16, 1970)

Ifølge Statistisk Sentralbyrås kredittmarkedsstatistikk ble det i april 1970 emittert ihendehaverobligasjoner for 531 mill.kr. i norske kroner og for 143 mill.kr. på det utenlandske marked. Av de emitterte statsobligasjoner overtok forretningsbanker for nær 101 mill.kr. (5 1/4 %, 5 3/4 % og 6 % 1970), Postgirokontoret for 80 mill.kr. (5 1/4 % og 5 3/4 % 1970), Folketrygdfondet for nær 66 mill.kr. (5 3/4 % og 6 % 1970), Postsparebanken for 20 mill.kr. (5 3/4 % 1970), sparebanker for 15 mill.kr. (5 1/4 %, 5 3/4 % og 6 % 1970) og forsikringselskaper for vel 2 mill.kr. (6 % 1970).

Emisjonen i utenlandsk valuta gjaldt Oslo kommunes 9 % \$ lån lagt ut på det europeiske marked.

Emitterte ihendehaverobligasjoner i april. Mill.kr.

| Låntakere | 1969 | | 1970 | |
|------------------------------------|-------|------------|-------|------------|
| | April | Jan.-april | April | Jan.-april |
| A. Emisjoner i alt | 366 | 884 | 674 | 1 368 |
| B. Emisjoner i norske kroner | 366 | 884 | 531 | 1 139 |
| Statskassen | 138 | 327 | 284 | 536 |
| Kommunekasser | 40 | 40 | - | 10 |
| Statsbanker | 91 | 91 | 82 | 92 |
| Kredittforeninger o.l. | 12 | 291 | 87 | 295 |
| Herav realkredittforeninger . | 10 | 84 | 84 | 150 |
| Statsforetak | - | - | 15 | 30 |
| Kommuneforetak | - | 48 | 23 | 84 |
| Private foretak | 85 | 87 | 40 | 92 |
| C. Emisjoner i utenlandsk valuta . | - | - | 143 | 229 |
| Kommunekasser | - | - | 143 | 143 |
| Kommuneforetak | - | - | - | 86 |

Ihendehaverobligasjonsgjelden. 1. kvartal 1970. Mill.kr.

| Utsteder | Obligasjons- gjeld pr. 31/12-69 1) | Emittert i 1. kvartal 1970 | Betalte avdrag i 1. kvartal 1970 2) | Obligasjons- gjeld pr. 31/3-70 1) |
|--|--|----------------------------------|--|---|
| A. Obligasjoner i norske kroner | 20 223 | 608 | 410 | 20 421 |
| 1. Statskassen | 10 252 | 252 | 310 | 10 194 |
| 2. Kommunekasser | 856 | 10 | 8 | 858 |
| 3. Statsbanker | 642 | 10 | 5 | 647 |
| 4. Forretningsbanker | 6 | - | - | 6 |
| 5. Kredittforeninger o.l. | 4 308 | 208 | 45 | 4 471 |
| 6. Statsforetak | 906 | 15 | 8 | 913 |
| 7. Kommuneforetak | 1 518 | 61 | 15 | 1 564 |
| 8. Andre norske sektorer | 1 735 | 52 | 19 | 1 768 |
| B. Obligasjoner i utenlandsk valuta | 4 394 | 86 | 70 | 4 410 |
| 1. Statskassen | 1 186 | - | 19 | 1 167 |
| 2. Kommunekasser | 1 354 | - | 19 | 1 335 |
| 3. Statsbanker | 146 | - | 7 | 139 |
| 5. Andre kredittinstitusjoner 3) | 83 | - | 5 | 78 |
| 6. Statsforetak | 239 | - | - | 239 |
| 7. Kommuneforetak | 900 | 86 | 17 | 969 |
| 8. Andre norske sektorer | 486 | - | 3 | 483 |
| C. Obligasjoner i alt | 24 617 | 694 | 480 | 24 831 |

1) Inkl. oppkjøpte egne obligasjoner.

2) Inkl. makulert av tidligere oppkjøpte, egne obligasjoner.

3) Omfatter kredittforeninger o.l. og private finansieringsselskaper.

Kvartalsbalanse for kredittforeninger o.l. 1. kvartal 1970. Mill.kr.

(Forrige balanseoppgave ble offentliggjort i SU nr. 10, 1970)

| Balanseposter | I alt | | Av dette: | | | | | |
|------------------------|-------------------------------|-----------------|--|-----------------|---|-------------------------------|-----------------------------|-------|
| | | | Kredittforeninger | | | | Andre kreditt- | |
| | 31.des. 1969 ¹⁾ | 31.mars 1970 | Realkredittfor. 31.des. 1969 ¹⁾ | 31.mars 1970 | Skipshypotekfor. 31.des. 1969 ¹⁾ | 31.mars 1970 | institusjoner ²⁾ | |
| | | | | | | 31.des. 1969 ¹⁾ | 31.mars 1970 | |
| A k t i v a | | | | | | | | |
| I. Bankinnskott ... | 307 | 441 | 78 | 87 | 21 | 61 | 208 | 293 |
| II. Ihendehaver- | | | | | | | | |
| obligasjoner ... | 47 | 42 | 37 | 37 | 9 | 4 | 1 | 1 |
| 1. Statsobliga- | | | | | | | | |
| sjoner | 4 | 4 | 4 | 4 | - | - | - | - |
| 2. Kredittforenings- | | | | | | | | |
| obligasjoner. | 24 | 19 | 17 | 17 | 7 | 2 | - | - |
| 3. Andre obligas- | | | | | | | | |
| sjoner | 19 | 19 | 16 | 16 | 2 | 2 | 1 | 1 |
| III. Aksjer | 10 | 11 | 7 | 7 | - | - | 3 | 4 |
| IV. Utlån før en bloc- | | | | | | | | |
| avskrivning | 4 549 | 4 618 | 2 102 | 2 141 | 256 | 241 | 2 191 | 2 236 |
| V. Andre fordringer | 40 | 51 | 16 | 13 | 2 | 1 | 22 | 37 |
| VI. Realkapital | 10 | 10 | 10 | 10 | - | - | - | - |
| Aktiva i alt før | | | | | | | | |
| en bloc-avskr. . | 4 963 | 5 173 | 2 250 | 2 295 | 288 | 307 | 2 425 | 2 571 |
| - Avskrivning | 37 | 41 | - | - | - | - | 37 | 41 |
| Aktiva i alt etter | | | | | | | | |
| en bloc-avskriv- | | | | | | | | |
| ning | 4 926 | 5 132 | 2 250 | 2 295 | 288 | 307 | 2 388 | 2 530 |
| P a s s i v a | | | | | | | | |
| I. Innskott | 10 | 10 | - | - | - | - | 10 | 10 |
| II. Ihendehaverobliga- | | | | | | | | |
| sjonslån | 4 375 | 4 541 | 2 089 | 2 147 | 259 | 282 | 2 027 | 2 112 |
| III. Andre lån | 123 | 126 | 4 | 4 | - | - | 119 | 122 |
| 1. Norges Bank . | 39 | 42 | - | - | - | - | 39 | 42 |
| 2. Forsikring .. | 16 | 16 | - | - | - | - | 16 | 16 |
| 3. Andre norske | | | | | | | | |
| långivere ... | 68 | 68 | 4 | 4 | - | - | 64 | 64 |
| 4. Utlandet | - | - | - | - | - | - | - | - |
| IV. Annen gjeld | 72 | 44 | 30 | 15 | 7 | - | 35 | 29 |
| V. Ansvarlig kapital | 148 | 218 | - | - | - | - | 148 | 218 |
| 1. Lånekapital . | 28 | 35 | - | - | - | - | 28 | 35 |
| 2. Aksjekapital. | 120 | 183 | - | - | - | - | 120 | 183 |
| VI. Fond og annen | | | | | | | | |
| egenkapital | 198 | 193 | 127 | 129 | 22 | 25 | 49 | 39 |
| Passiva i alt .. | 4 926 | 5 132 | 2 250 | 2 295 | 288 | 307 | 2 388 | 2 530 |

1) Tallene for desember 1969 er foreløpige.

2) Omfatter Sentralkassen for Bøndernes Driftskreditt, A/S Forretningsbankenes Finansierings- og Eksportkredittinstitutt, A/S Næringskreditt, A/S Låneinstituttet for skipsbyggeriene mot 2.pr. pant i skip, Norges Skibshypotek A/S, Norsk Skibs Hypotekbank A/S, Sparebankenes Obligasjonskasse A/S og fra og med 1. kv. 1970 A/S Låneinstituttet for strukturrasjonalisering.

Private finansieringsselskaper. Årsbalanse pr. 31/12 1969. Foreløpige tall

(Forrige melding ble offentliggjort i SU nr. 3, 1970)

Tabell 1. Balansetall. Mill.kr.

| Balansposter | 1968 | | 1969 | |
|---|---------|---------|---------|---------|
| | 30.juni | 31.des. | 30.juni | 31.des. |
| A k t i v a | | | | |
| I. Kassebeholdning | - | 1 | - | - |
| II. Bankinnskott | 71 | 66 | 49 | 77 |
| 1. Norges Bank | 4 | 1 | 8 | 5 |
| 2. Postgiro | 1 | 1 | 1 | 2 |
| 3. Forretningsbanker | 50 | 44 | 20 | 52 |
| 4. Sparebanker | 1 | 2 | 1 | 1 |
| 5. Utenlandske banker | 15 | 18 | 19 | 17 |
| III. Ihendehaverobligasjoner | 47 | 39 | 57 | 37 |
| 1. Statskassen | 1 | 1 | 2 | 1 |
| 2. Statsbanker, stats- og kommuneforetak .. | - | - | 2 | 1 |
| 3. Kredittforeninger o.l. | 2 | 2 | 2 | 1 |
| 4. Andre norske | 20 | 19 | 29 | 17 |
| 5. Utenlandske | 24 | 17 | 22 | 17 |
| IV. Aksjer og andeler | 222 | 283 | 289 | 296 |
| 1. Aksjer | .. | 143 | 152 | 158 |
| 2. Andeler | .. | 140 | 137 | 138 |
| V. Utlån før en bloc-avskrivninger | 1 243 | 1 386 | 1 506 | 1 663 |
| 1. Finansinstitusjoner | 127 | 195 | 199 | 198 |
| 2. Pantobligasjonslån | 499 | 506 | 530 | 555 |
| 3. Gjeldsbrevlån | 178 | 179 | 210 | 228 |
| 4. Andre utlån | 439 | 506 | 567 | 682 |
| VI. Andre fordringer | 33 | 44 | 37 | 58 |
| VII. Realkapital | 44 | 32 | 29 | 34 |
| VIII. Andre aktiva | 38 | 37 | 27 | 60 |
| Aktiva i alt før avskrivning | 1 698 | 1 888 | 1 994 | 2 225 |
| - En bloc-avskrivning | 20 | 27 | 24 | 29 |
| Aktiva i alt etter avskrivning | 1 678 | 1 861 | 1 970 | 2 196 |
| P a s s i v a | | | | |
| I. Aksjekapital | 87 | 103 | 104 | 126 |
| II. Innenlandske lån | 1 275 | 1 436 | 1 527 | 1 600 |
| 1. Offentlig forvaltning | 26 | 18 | 25 | 19 |
| 2. Forretningsbanker | 261 | 270 | 297 | 313 |
| 3. Sparebanker | 37 | 44 | 55 | 52 |
| 4. Forsikringsselskaper | 100 | 84 | 104 | 94 |
| 5. Andre kredittinstitusjoner | 50 | 96 | 129 | 191 |
| 6. Andre | 801 | 924 | 917 | 931 |
| III. Lån i utlandet | 148 | 160 | 168 | 245 |
| IV. Annen gjeld | 113 | 101 | 100 | 150 |
| V. Fond og udisponert overskott | 55 | 61 | 71 | 75 |
| Passiva i alt | 1 678 | 1 861 | 1 970 | 2 196 |

Tabell 2. Private finansieringsselskaper. Balanse etter forvaltningskapital
pr. 31/12 1969

| | Forvaltningskapital | | | |
|--|----------------------|---------------------|---------------------|----------------------------|
| | Under 10 mill.kr. | 10-19,9 mill.kr. | 20-99,9 mill.kr. | 100 mill.kr. og over |
| Antall selskaper | 82 | 13 | 14 | 5 |
| BALANSEPOSTER | | | | |
| A k t i v a | | | | |
| I. Kassebeholdning | 146 | 67 | 80 | 144 |
| II. Bankinnskott | 6 360 | 6 402 | 19 609 | 44 602 |
| 1. Norges Bank | 260 | 370 | 154 | 3 977 |
| 2. Postgiro | 825 | 521 | 515 | - |
| 3. Forretningsbanker | 4 181 | 5 470 | 18 655 | 23 310 |
| 4. Sparebanker | 928 | 40 | 272 | 125 |
| 5. Utenlandske banker | 166 | 1 | 13 | 17 190 |
| III. Ihendehaverobligasjoner | 1 549 | 496 | 623 | 33 879 |
| 1. Statskassen | 221 | 7 | 252 | 550 |
| 2. Statsbanker, stats- og kommuneforetak | 409 | 250 | - | 81 |
| 3. Kredittforeninger o.l. | 448 | 5 | - | 997 |
| 4. Andre norske | 241 | 68 | 162 | 15 949 |
| 5. Utenlandske | 230 | 166 | 209 | 16 302 |
| IV. Aksjer og andeler | 9 920 | 15 729 | 38 065 | 231 995 |
| 1. Aksjer | 9 023 | 7 317 | 37 910 | 103 153 |
| 2. Andeler | 897 | 8 412 | 155 | 128 842 |
| V. Utlån før en bloc-avskrivning | 173 962 | 149 461 | 428 955 | 910 613 |
| 1. Finansinstitusjoner | 3 524 | 4 240 | 13 959 | 176 514 |
| 2. Pantobligasjonslån | 18 745 | 10 955 | 1 955 | 523 146 |
| a. Fast eiendom | 12 611 | 6 109 | 1 692 | 215 427 |
| b. Skip | 3 480 | 3 004 | 263 | 247 512 |
| c. Annen pant | 2 654 | 1 842 | - | 60 207 |
| 3. Gjeldsbrevlån | 23 391 | 6 023 | 30 922 | 167 209 |
| 4. Andre utlån | 128 302 | 128 243 | 382 119 | 43 744 |
| VI. Andre fordringer | 2 859 | 3 829 | 7 257 | 44 665 |
| VII. Realkapital | 9 145 | 8 247 | 6 406 | 10 534 |
| VIII. Andre aktiva | 3 936 | 1 004 | 1 183 | 53 784 |
| Aktiva i alt før avskrivning | 207 877 | 185 235 | 502 178 | 1330 216 |
| - En bloc-avskrivning | 5 035 | 6 736 | 12 104 | 5 350 |
| Aktiva i alt etter avskrivning | 202 842 | 178 499 | 490 074 | 1324 866 |
| P a s s i v a | | | | |
| I. Aksjekapital | 17 418 | 12 605 | 27 599 | 68 600 |
| II. Innenlandske lån | 141 625 | 129 263 | 374 437 | 955 105 |
| 1. Forretningsbanker | 62 569 | 58 856 | 122 448 | 69 454 |
| 2. Sparebanker | 20 216 | 8 089 | 1 657 | 22 051 |
| 3. Forsikringsselskaper | 4 355 | 4 141 | 8 941 | 76 573 |
| 4. Andre | 54 485 | 58 177 | 241 391 | 787 027 |
| III. Lån i utlandet | 1 447 | 2 915 | - | 239 954 |
| IV. Annen gjeld | 27 379 | 18 554 | 57 828 | 46 396 |
| V. Fond og udisponert overskott | 14 973 | 15 162 | 30 210 | 14 811 |
| Passiva i alt | 202 842 | 178 499 | 490 074 | 1324 866 |

Tabell 3. Private finansieringsselskaper. Utlån etter låntakergruppe. Mill.kr.

| Låntakergrupper | 1968 | | 1969 | |
|---|----------|----------|----------|----------|
| | 30. juni | 31. des. | 30. juni | 31. des. |
| 1. Kommuner og kommuneforetak | 1 | - | 3 | 3 |
| 2. Forretnings- og sparebanker | 67 | 94 | 94 | 66 |
| 3. Forsikringsselskaper | 4 | 13 | 5 | 8 |
| 4. Andre kredittinstitusjoner | 56 | 88 | 100 | 124 |
| 5. Jordbruk og skogbruk | 5 | 6 | 5 | 7 |
| 6. Fiske | 4 | 6 | 13 | 10 |
| 7. Bergverksdrift m.v. | 2 | 10 | 3 | 4 |
| 8. Industri i alt | 310 | 322 | 362 | 337 |
| a. Næringsmiddel-, drikkevare- og tobakksindustri | 23 | 21 | 21 | 20 |
| b. Tekstil- og bekledningsindustri m.v. | 34 | 31 | 30 | 53 |
| c. Tre-, møbel- og innredningsindustri. | 32 | 43 | 41 | 29 |
| d. Treforedlingsindustri | 55 | 68 | 65 | 50 |
| e. Grafisk industri, forlag m.v. | 4 | 6 | 8 | 11 |
| f. Lær- og gummivareindustri | 1 | 5 | 5 | 2 |
| g. Kjemisk industri, kull- og mineral- oljeforedling | 15 | 34 | 36 | 30 |
| h. Jord- og steinvareindustri | 30 | 19 | 16 | 16 |
| i. Primær jern- og metallindustri | 3 | 5 | 6 | 3 |
| j. Jern-, metallvare- og maskinindustri | 34 | 30 | 44 | 40 |
| k. Elektroteknisk industri | 30 | 22 | 28 | 25 |
| l. Skipsindustri | 22 | 21 | 34 | 36 |
| m. Annen transportmiddelindustri | 6 | 9 | 12 | 7 |
| n. Diverse industri | 21 | 8 | 16 | 15 |
| 9. Bygge- og anleggsvirksomhet | 14 | 30 | 35 | 37 |
| 10. Kraftforsyning | - | 1 | 1 | 1 |
| 11. Varehandel | 750 | 201 | 216 | 343 |
| 12. Boliger, forretningsbygg til utleie (bygge- og pantelån) | 51 | 35 | 63 | 51 |
| 13. Sjøtransport (inkl. hvalfangst) | 219 | 209 | 226 | 273 |
| 14. Annen sam erdsel | 45 | 53 | 56 | 59 |
| 15. Andre tjenesteytende foretak | 11 | 12 | 9 | 12 |
| 16. Private forbrukere | 202 | 290 | 295 | 303 |
| 17. Utlandet | 2 | 16 | 20 | 25 |
| Utlån i alt (pålydende) | 1 243 | 1 386 | 1 506 | 1 663 |
| - Avskrivninger | 20 | 27 | 24 | 29 |
| Utlån i alt (bokført) | 1 223 | 1 359 | 1 482 | 1 634 |

Jordbruksteljinga 1969

Resultat for bruk med minst 5 dekar jordbruksareal i Vestfold

Resultata frå Jordbruksteljinga pr. 20. juni 1969 for bruk med minst 5 dekar jordbruksareal i Vestfold føreligg no frå Statistisk Sentralbyrå. Ein reknar med at det før arbeidet med teljinga er endeleg avslutta kan bli mindre endringar i tala som blir gitt no. Materialet for bruk med mindre enn 5 dekar jordbruksareal blir bearbeidd til slutt.

Tabellane 1-12 viser ein del av resultata for fylket. I dei tilfelle tala kan jamførast, har ein teke med hovudtal frå teljinga i 1959.¹⁾ Brukstalet (bruk med minst 5 dekar) har minka med 23 prosent frå 1959 til 1969. Det er særleg bruk med mindre enn 100 dekar jordbruksareal det er blitt mindre av. Det er i perioden blitt fleire bruk med 200 dekar jordbruksareal eller meir.

68 prosent av personlege brukarar hadde bruket som einaste eller viktigaste levevei i 1969 mot 75 prosent i 1959.

Arealet til korn, erter og oljevekstar til mogning har auka mykje også i siste 10-årsperiode, og var i 1969 36 prosent større enn i 1959. Også areal til grønfôr og silovekstar har relativt sett auka mykje dei siste 10 åra, medan det stort sett er nytta mindre jordbruksareal til andre vekstar. Potetarealet har såleis minka med 36 prosent og arealet til slått og kulturbeite med 43 prosent. Jordbruksareal i drift i alt har minka med 4,9 prosent.

Hestetallet har minka med 72 prosent frå 1959 til 1969 og storfetallet med 34 prosent. Svinetallet har auka med 73 prosent og talet på verpehøner med 30 prosent.

Både for kyr, svin og høns var det sterk nedgang i talet på små buskapar og auke i talet på store buskapar. I alt hadde 35 prosent av bruka kyr i 1969 mot 60 prosent i 1959.

Talet på større maskinar har auka sterkt i 10-årsperioden. Det er såleis blitt 45 prosent fleire traktorar og 82 prosent fleire skurtreskjarar. I alt 97 prosent av bruka nytta traktor (eigen eller leigd) i 1969 mot 90 prosent i 1959.

Det har vore ein relativ nedgang frå 1959 til 1969 i talet på bruk der heile jordbruksarealet er leigd. Derimot viser tala auke for delvis leigde bruk i same tidsrommet. I alt 21 prosent av jordbruksarealet var leigd i 1969 mot 18 prosent i 1959.

Tredjeparten av mannlege brukarar hadde landbruksfagskole i 1969 mot fjerdeparten i 1959.

1) Resultata for 1959 er eksklusive Skoger kommune som blei overført til Buskerud (Drammen) 1/1-64.

Tabell 1. Bruka etter jordbruksareal i drift

| | I alt med minst 5 dekar | 5-19,9 dekar | 20-49,9 dekar | 50-99,9 dekar | 100-199,9 dekar | 200-299,9 dekar | 300-499,9 dekar | 500 dekar og meir |
|---------------------------|-------------------------|--------------|---------------|---------------|-----------------|-----------------|-----------------|-------------------|
| 02 Holmestrand | 160 | 19 | 30 | 28 | 54 | 19 | 7 | 3 |
| 03 Horten | 2 | 2 | - | - | - | - | - | - |
| 05 Tønsberg | 3 | - | 3 | - | - | - | - | - |
| 06 Sandefjord | 407 | 75 | 92 | 108 | 100 | 26 | 5 | 1 |
| 07 Larvik | 1 | - | - | - | - | - | 1 | - |
| 08 Stavern | 1 | 1 | - | - | - | - | - | - |
| 11 Svelvik | 83 | 25 | 18 | 23 | 14 | 2 | 1 | - |
| 13 Sande | 280 | 43 | 55 | 59 | 79 | 26 | 15 | 3 |
| 14 Hof | 162 | 21 | 41 | 53 | 33 | 11 | 2 | 1 |
| 16 Våle | 279 | 21 | 30 | 60 | 111 | 31 | 25 | 1 |
| 17 Borre | 173 | 20 | 20 | 51 | 64 | 9 | 5 | 4 |
| 18 Ramnes | 326 | 23 | 38 | 94 | 134 | 30 | 6 | 1 |
| 19 Andebu | 313 | 24 | 52 | 125 | 97 | 13 | 2 | - |
| 20 Stokke | 327 | 18 | 43 | 102 | 127 | 26 | 8 | 3 |
| 21 Sem | 316 | 33 | 38 | 78 | 114 | 36 | 14 | 3 |
| 22 Nøtterøy | 133 | 24 | 35 | 33 | 33 | 6 | 2 | - |
| 23 Tjøme | 42 | 13 | 16 | 8 | 5 | - | - | - |
| 25 Tjølling | 211 | 20 | 26 | 64 | 83 | 13 | 5 | - |
| 26 Brunlanes | 306 | 31 | 75 | 122 | 69 | 6 | 1 | 2 |
| 27 Hedrum | 348 | 27 | 58 | 142 | 112 | 9 | - | - |
| 28 Lardal | 241 | 32 | 53 | 76 | 64 | 11 | 4 | 1 |
| I alt 1969 | 4 114 | 472 | 723 | 1 226 | 1 293 | 274 | 103 | 23 |
| " 1959 | 5 340 | 932 | 1 173 | 1 660 | 1 301 | 260 | | 14 |
| Prosent endring 1959-1969 | -23,0 | -49,4 | -38,4 | -26,1 | -0,6 | +45,0 | | +64,3 |

Tabell 2. Personlege brukarar etter bruket som leveveg

| Bruksstorleik etter jordbruksareal | Bruket er | | | Prosent av brukarane med bruket som einaste eller viktige leveveg | |
|------------------------------------|-----------------|-----------------|-----------------------|---|------|
| | Einaste leveveg | Viktige leveveg | Ikkje viktige leveveg | 1959 | 1969 |
| 5 - 19,9 dekar | 58 | 37 | 372 | 29,0 | 20,3 |
| 20 - 49,9 " | 148 | 121 | 451 | 58,5 | 37,4 |
| 50 - 99,9 " | 532 | 340 | 352 | 90,3 | 71,2 |
| 100 - 199,9 " | 785 | 366 | 138 | 97,4 | 89,3 |
| 200 - 299,9 " | 198 | 68 | 6) | | 97,8 |
| 300 - 499,9 " | 76 | 19 | 6) | 96,9 | 94,1 |
| 500 dekar og meir | 9 | 8 | 4 | 72,7 | 81,0 |
| I alt | 1 806 | 959 | 1 329 | 74,7 | 67,5 |

Tabell 3. Bruken av arealet

| | Bruk under 5 dekar 1959 | Bruk med minst 5 dekar jord- bruksareal i drift | | |
|---|----------------------------------|--|-----------|-----------------------------------|
| | | 1959 | 1969 | Endring i prosent 1959-1969 |
| | Dekar | Dekar | Dekar | |
| Kveite | 14 | 8 516 | 1 655 | - 80,6 |
| Rug | - | 1 930 | 1 835 | - 4,9 |
| Bygg | 84 | 128 657 | 208 519 | + 62,1 |
| Havre | 58 | 53 986 | 40 893 | - 24,3 |
| Blandkorn og erter | 1 | 1 306 | 198 | - 84,8 |
| Oljevekstar | .. | .. | 11 739 | .. |
| Korn, erter og oljevekstar til mogning i alt | 157 | 194 395 | 264 839 | + 36,2 |
| Fórmergkål | 0 | 936 | 1 004 | + 7,3 |
| Eittårig raigras | .. | .. | 1 542 | .. |
| Korn til grønfór | 9 | 791 | 314 | - 60,3 |
| Oljevekstar til grønfór | .. | .. | 1 493 | .. |
| Grønfór og silovekstar i alt | 9 | 1 727 | 4 353 | +152,1 |
| Potete | 1 248 | 34 194 | 21 938 | - 35,8 |
| Fórnepe og kålrot | 15 | 9 193 | 5 045 | - 45,1 |
| Fórbete | 2 | 1 292 | 157 | - 87,8 |
| Grønsaker på friland | 274 | 5 888 | 9 177 | + 55,9 |
| Jordbær | 139 | 929 | 1 252 | + 34,8 |
| Bringebær | 91 | 162 | 122 | - 24,7 |
| Andre vekstar på åker og i hage .. | 14 538 | 10 688 | 6 557 | - 38,7 |
| Brakk | 459 | 8 236 | 5 604 | - 32,0 |
| Åker og hage i alt | 16 932 | 266 704 | 319 044 | + 19,6 |
| Eng til slått: | | | | |
| Fulldyrka | 340 | 112 174 | 57 061 | - 49,1 |
| Natureng og overfl.dyrka | 90 | 4 540 | 3 666 | - 19,3 |
| Kulturbeite: | | | | |
| Fulldyrka | 15 | 39 236 | 23 130 | - 41,0 |
| Natureng og overfl.dyrka | 21 | 15 120 | 13 403 | - 11,4 |
| Jordbruksareal i drift i alt | 17 398 | 437 774 | 416 304 | - 4,9 |
| Jordbruksareal ute av drift | 408 | 5 752 | 5 678 | - 1,3 |
| Produktiv skog: | | | | |
| Barskog | 53 444 | 635 840 | 642 560 | + 1,1 |
| Lauvskog | 4 300 | 51 818 | 38 283 | - 26,1 |
| Anna areal | 24 189 | 145 162 | 134 127 | - 7,6 |
| Areal til bruka i alt | 99 739 | 1 276 346 | 1 236 952 | - 3,1 |

Tabell 4. Bruken av jordbruksareal i drift ved bruk av ymse storleik. Dekar

| Bruksstorleik etter jordbruksareal | Jordbruksareal i drift | Korn, erter og oljevekstar til mogning | Grønfór og silo-vekstar | Potet | Grøn-saker på fri-land | Anna åker- og hage-areal | Eng til slått | Kultur-beite |
|------------------------------------|------------------------|--|-------------------------|--------|------------------------|--------------------------|---------------|--------------|
| 5 - 19,9 dekar . | 5 257 | 1 588 | 29 | 562 | 262 | 1 286 | 1 099 | 431 |
| 20 - 49,9 " . | 24 621 | 12 100 | 84 | 1 903 | 712 | 2 296 | 5 305 | 2 221 |
| 50 - 99,9 " . | 89 443 | 51 478 | 521 | 6 653 | 2 039 | 5 004 | 15 829 | 7 919 |
| 100 - 199,9 " . | 176 486 | 114 023 | 1 866 | 9 982 | 4 093 | 6 697 | 24 345 | 15 480 |
| 200 - 299,9 " . | 64 467 | 46 827 | 630 | 1 945 | 1 093 | 1 924 | 6 950 | 5 098 |
| 300 - 499,9 " . | 37 666 | 27 040 | 699 | 620 | 702 | 757 | 4 776 | 3 072 |
| 500 dekar og meir . | 18 364 | 11 783 | 524 | 273 | 276 | 773 | 2 423 | 2 312 |
| I alt 1969 | 416 304 | 264 839 | 4 353 | 21 938 | 9 177 | 18 737 | 60 727 | 36 533 |
| " 1959 | 437 774 | 194 395 | 1 727 | 34 194 | 5 888 | 30 500 | 116 714 | 54 356 |
| Prosent endring 1959-1969 | -4,9 | +36,2 | +152,1 | -35,8 | +55,9 | -38,6 | -48,0 | -32,8 |

Tabell 5. Bruk som dyrka ymse vekstar og gjennomsnittleg areal hos desse

| | Tal dyrkarar | | Dekar pr. dyrkar | |
|---|--------------|-------|------------------|-------|
| | 1959 | 1969 | 1959 | 1969 |
| Jordbruksareal i drift | 5 340 | 4 114 | 82,0 | 101,2 |
| Korn, erter og oljevekstar til mogning .. | 4 487 | 3 621 | 43,3 | 73,1 |
| Potet | 4 734 | 3 214 | 7,2 | 6,8 |
| Grøn-saker på friland | 1 876 | 1 399 | 3,1 | 6,6 |
| Fulldyrka eng til slått | 4 110 | 2 058 | 27,3 | 27,7 |
| Overflatedyrka eng til slått | 321 | 239 | 14,1 | 15,3 |
| Kulturbeite | 3 060 | 1 839 | 17,8 | 19,9 |

Tabell 6. Husdyr pr. 20. juni 1969

| Bruksstorleik etter jordbruksareal | Hest | Storfe i alt | Mjølke-kyr | Sau | Geit | Svin | Høns i alt | Verpe-høner |
|------------------------------------|-------|--------------|------------|-------|------|--------|------------|-------------|
| 5 - 19,9 dekar . | 63 | 82 | 28 | 181 | - | 935 | 28 508 | 12 452 |
| 20 - 49,9 " . | 199 | 880 | 287 | 811 | 43 | 2 811 | 40 848 | 30 995 |
| 50 - 99,9 " . | 350 | 5 053 | 1 970 | 1 578 | - | 8 319 | 97 285 | 75 264 |
| 100 - 199,9 " . | 331 | 10 060 | 3 868 | 936 | - | 20 088 | 79 069 | 53 504 |
| 200 - 299,9 " . | 126 | 2 694 | 995 | 477 | - | 6 048 | 32 103 | 25 776 |
| 300 - 499,9 " . | 25 | 1 550 | 573 | 462 | - | 3 358 | 12 587 | 10 460 |
| 500 dekar og meir . | 8 | 1 267 | 564 | 220 | - | 1 311 | 6 570 | 2 630 |
| I alt 1969 | 1 102 | 21 586 | 8 285 | 4 665 | 43 | 42 870 | 296 970 | 211 081 |
| " 1959 | 3 894 | 32 437 | 15 386 | 3 081 | 4 | 24 739 | 317 880 | 162 627 |
| Prosent endring 1959-1969 | -71,7 | -33,5 | -46,2 | +51,4 | | +73,3 | -6,6 | +29,8 |

Tabell 7. Gjennomsnittleg dyretal ved bruk som hadde vedkomande husdyrslag

| | 1959 | 1969 |
|--------------------|------|-------|
| Storfe i alt | 9,6 | 13,6 |
| Mjølkekyr | 4,8 | 6,6 |
| Sau | 20,3 | 26,4 |
| Svin | 7,8 | 23,8 |
| Verpehøner | 52,3 | 139,6 |

Tabell 8. Bruk med ku og sau

| Bruksstorleik etter jordbruksareal | Med ku | | | | | | Med sau |
|---------------------------------------|--------|-------|-----|-------|-------|-----------------|------------|
| | I alt | 1-4 | 5-9 | 10-19 | 20-34 | 35 og fleire | |
| 5 - 19,9 dekar | 18 | 17 | 1 | - | - | - | 21 |
| 20 - 49,9 " | 119 | 109 | 10 | - | - | - | 39 |
| 50 - 99,9 " | 443 | 237 | 191 | 15 | - | - | 44 |
| 100 - 199,9 " | 529 | 137 | 250 | 134 | 8 | - | 45 |
| 200 - 299,9 " | 97 | 27 | 21 | 40 | 9 | - | 16 |
| 300 - 499,9 " | 37 | 6 | 5 | 15 | 11 | - | 10 |
| 500 dekar og meir | 11 | 1 | - | 1 | 4 | 5 | 2 |
| I alt 1969 | 1 254 | 534 | 478 | 205 | 32 | 5 | 177 |
| " 1959 ¹⁾ | 3 193 | 2 148 | 886 | 141 | 18 | | 152 |

1) I 1959 var inndelinga 1-5 kyr, 6-10 kyr, 11-20 kyr osv.

Tabell 9. Bruk med svin og høner

| Bruksstorleik etter jordbruksareal | Med svin | | | | | Med høner | | | |
|------------------------------------|----------|-------|-------|-------|---------------|-----------|-------|---------|---------------|
| | I alt | 1-9 | 10-49 | 50-99 | 100 og fleire | I alt | 1-99 | 100-499 | 500 og fleire |
| 5 - 19,9 dekar . | 103 | 86 | 14 | 1 | 2 | 121 | 94 | 23 | 4 |
| 20 - 49,9 " . | 225 | 171 | 45 | 6 | 3 | 229 | 161 | 56 | 12 |
| 50 - 99,9 " . | 544 | 354 | 146 | 33 | 11 | 501 | 370 | 111 | 20 |
| 100 - 199,9 " . | 732 | 329 | 285 | 71 | 47 | 524 | 384 | 116 | 24 |
| 200 - 299,9 " . | 142 | 57 | 43 | 20 | 22 | 102 | 69 | 24 | 9 |
| 300 - 499,9 " . | 45 | 10 | 18 | 5 | 12 | 30 | 21 | 6 | 3 |
| 500 dekar og meir . | 11 | 1 | 2 | 3 | 5 | 5 | 3 | 1 | 1 |
| I alt 1969 | 1 802 | 1 008 | 553 | 139 | 102 | 1 512 | 1 102 | 337 | 73 |
| " 1959 ¹⁾ | 3 183 | 2 590 | 538 | 44 | 11 | 3 109 | 2 789 | 299 | 21 |

1) I 1959 var inndelinga 1-10 svin, 11-50 svin osv. og 1-100 høner, 101-500 høner osv.

Tabell 10. Maskinar og reiskapar

| Bruksstorleik etter jordbruksareal | Bruk med traktor | Bruk | | 4-hjuls-traktorar | 2-hjuls-traktorar | Slag-haustarar | Skur-treskjarar |
|------------------------------------|------------------|--------------------------|-----------------|-------------------|-------------------|----------------|-----------------|
| | | i alt som nyttar traktor | Traktorar i alt | | | | |
| 5 - 19,9 dekar .. | 231 | 399 | 253 | 155 | 98 | - | 6 |
| 20 - 49,9 " .. | 481 | 692 | 566 | 516 | 50 | 2 | 28 |
| 50 - 99,9 " .. | 1 095 | 1 217 | 1 286 | 1 263 | 23 | 47 | 172 |
| 100 - 199,9 " .. | 1 246 | 1 291 | 1 696 | 1 675 | 21 | 186 | 534 |
| 200 - 299,9 " .. | 269 | 273 | 461 | 457 | 4 | 64 | 207 |
| 300 - 499,9 " .. | 101 | 103 | 215 | 211 | 4 | 36 | 86 |
| 500 dekar og meir .. | 23 | 23 | 89 | 83 | 6 | 17 | 25 |
| I alt 1969 | 3 446 | 3 998 | 4 566 | 4 360 | 206 | 352 | 1 058 |
| " 1959 | 2 862 | 4 823 | 3 139 | 2 951 | 188 | .. | 581 |

Tabell 11. Eige- og leigetilhøve

| Bruksstorleik etter jordbruksareal | Bruk der brukaren | | | | Leigd jordbruksareal | | |
|------------------------------------|----------------------------|-------------------------------|---|---|----------------------|-----------------------|------------------------|
| | Eig heile jordbruksarealet | Leiger heile jordbruksarealet | Leiger 50-99,9 pst. av jordbruksarealet | Leiger mindre enn 50 pst. av jordbruksarealet | I alt | Ved heilt leigde bruk | Ved delvis leigde bruk |
| | | | | | Dekar | Dekar | Dekar |
| 5 - 19,9 dekar | 412 | 41 | 16 | 3 | 637 | 497 | 140 |
| 20 - 49,9 " | 586 | 83 | 20 | 34 | 3 400 | 2 619 | 781 |
| 50 - 99,9 " | 899 | 116 | 35 | 176 | 13 040 | 8 343 | 4 697 |
| 100 - 199,9 " | 798 | 100 | 59 | 336 | 30 102 | 13 706 | 16 396 |
| 200 - 299,9 " | 120 | 32 | 44 | 78 | 19 504 | 7 468 | 12 036 |
| 300 - 499,9 " | 29 | 18 | 23 | 33 | 15 283 | 6 380 | 8 903 |
| 500 dekar og meir | 7 | 2 | 4 | 10 | 4 648 | 1 055 | 3 593 |
| I alt 1969 | 2 851 | 392 | 201 | 670 | 86 614 | 40 068 | 46 546 |
| " 1959 | 4 146 | 577 | 106 | 511 | 80 795 | 57 844 | 22 951 |

Tabell 12. Fagutdanning

| Bruksstorleik etter jordbruksareal | Mann-lege brukarar med landbruksfagskole | Bruk i alt der det er personar med landbruksfagskole | Kvinnelege brukarar og kvinnelege ektemakar med busmorskole | Prosent bruk der det er personar med landbruksfagskole | |
|------------------------------------|--|--|---|--|------|
| | | | | 1959 | 1969 |
| 5 - 19,9 dekar | 71 | 80 | 62 | 9,2 | 16,9 |
| 20 - 49,9 " | 125 | 134 | 96 | 13,6 | 18,5 |
| 50 - 99,9 " | 265 | 293 | 224 | 19,6 | 23,9 |
| 100 - 199,9 " | 517 | 560 | 407 | 42,0 | 43,3 |
| 200 - 299,9 " | 167 | 177 | 123) | 65,8 | 64,6 |
| 300 - 499,9 " | 75 | 80 | 56) | | 77,7 |
| 500 dekar og meir | 14 | 18 | 10 | 71,4 | 78,3 |
| I alt | 1 234 | 1 342 | 978 | 24,3 | 32,6 |

Tillegg til de internasjonale månedstabeller i Statistisk månedshefte nr. 5, 1970

Tallene er mottatt i tiden 10/6 - 16/6 1970 og er foreløpige. De vil eventuelt bli korrigert i Statistisk månedshefte. Der vil man også finne nærmere forklaringer til tallene og alle korreksjoner av eldre tall.

Tall i parentes gjelder måneden (kvartalet, uken) før.

S t o r b r i t a n n i a (tabell 82)

| | | | | |
|--------------------------------------|--------|----------|------|--------|
| Reuter's råvareindeks, uketall | | 8/6-12/6 | 120 | (120) |
| Valutabeholdning | Kol. M | Mai | 1153 | (1150) |

F r a n k r i k e (tabell 83)

| | | | | | |
|---|---|---|-------|-------|---------|
| Arbeidsløyse | " | A | April | 244,4 | (249,6) |
| Produksjonsindeks, industri | " | B | April | 155 | (153) |
| Øyeblikkelig rente på statsobligasjoner ... | " | E | Mars | 7,76 | (7,36) |
| | | | April | 7,68 | |

V e s t - T y s k l a n d (tabell 84)

| | | | | | |
|------------------------|---|---|-----|-------|---------|
| Arbeidsløyse | " | B | Mai | 103,4 | (120,6) |
| Konsumprisindeks | " | I | Mai | 120 | (120) |

S a m b a n d s s t a t e n e (tabell 86)

| | | | | |
|-------------------------------------|--|----------|-----|-------|
| Moody's råvareindeks, uketall | | 8/6-12/6 | 111 | (111) |
|-------------------------------------|--|----------|-----|-------|

Publikasjoner sendt ut fra Statistisk Sentralbyrå siden hefte nr. 23, 1970

I serien Norges offisielle statistikk:

Veterinærstatistikk 1968. Sidetall 69. Pris kr. 5,00

Faste publikasjoner fra Statistisk Sentralbyrå

Statistisk månedshefte. Pris: Årsabonnement kr. 25,00

Pr. hefte " 2,50

Månedsstatistikk over utenrikshandelen.

Pris: Årsabonnement kr. 30,00

Pr. hefte " 3,00

Publikasjonene kan bestilles gjennom bokhandlerne.