

9/2003



Konjunkturindikatorer for bygge- og eiendomsmarkedet

Flere nye boliger i juni	4
Nedgang for bygg og anlegg	7
Boligprisene noe opp i 2. kvartal	7
Nedgang i kjøp og salg av eiendommer	9

Månedlig statistikk for bygge- og eiendoms-
markedet fra Statistisk sentralbyrå.

Redaktør: Arild Thomassen,
tlf. 62 88 54 27, e-post:
arild.thomassen@ssb.no.

Redigering: Åse Wilhelmsen og
Camilla Juvet

Priser: Pr. år kr 510,00 inkl. mva.
Enkeltnr. kr 55,00 inkl. mva.

Forespørsel om abonnement rettes til:
Statistisk sentralbyrå, Salg- og abonnements-
service, 2225 Kongsvinger,
tlf. 62 88 55 00, faks: 62 88 55 95

ISSN: 0804-1334

Elektronisk formidling

Statistikken finnes i elektronisk versjon under
SSBs webtjeneste på Internett. Adressen er
<http://www.ssb.no>.

Neste nummer

Utkommer ca. **6. oktober** med bl.a.

- Byggearealstatistikk, juli 2003
- Prisindeks, nye eneboliger, 2. kv. 2003
- Prisindeks for arkitekttjenester,
2. kv. 2003
- Ordrestatistikk, 2. kv. 2003

Standardtegn

Standardtegn i tabeller	Symbol
Tall kan ikke forekomme	.
Oppgave mangler	..
Oppgave mangler foreløpig	...
Tall kan ikke offentliggjøres	⋮
Null	-
Mindre enn 0,5 av den brukte enheten	0
Mindre enn 0,05 av den brukte enheten	0,0
Foreløpige tall	*
Brudd i den loddrette serien	—
Brudd i den vannrette serien	⊥
Desimalskilletegn	,(.)

Tekst

Byggearealstatistikk, juni 2003	4
Byggearealstatistikk, 2. kvartal 2003	5
Omsetningsstatistikk. Bygge- og anleggsvirksomhet, 2. termin 2003	6
Produksjonsindeks. Bygge- og anleggsvirksomhet, 2. kvartal 2003	7
Boligprisindeksen, 2. kvartal 2003	7
Kvadratmeterpriser for eneboliger, 2001 og 2002	8
Eiendomsomsetning. Foreløpige tall, 1. halvår 2003	9
Lønnsstatistikk. Lønnsindeks. Foreløpige tall, 2. kvartal 2003	10
Byggekostnadsindeks. Anlegg, 2. kvartal 2003	11
Byggekostnadsindeks. Boliger, juli 2003	12
Byggekostnadsindeks. Rørleggerarbeid i kontor- og forretningsbygg, juli 2003	12

Tabeller

Byggearealstatistikk

1. Byggevirksomheten i juni. Foreløpige tall	13
2. Bygg satt i gang i juni, etter fylke. Foreløpige tall	14
3. Bygg satt i gang i januar-juni, etter fylke. Foreløpige tall	14
4. Bygg fullført i januar-juni, etter fylke. Foreløpige tall	15
5. Bygg under arbeid per 30. juni, etter fylke. Foreløpige tall	15
6. Bygg satt i gang. Ujustert, sesongjustert og trend. Foreløpige tall	16
7. Gjennomsnittlig månedlig registreringsforsinkelse for igangsatte bygg. Januar 1999-juni 2003	17
8. Bygg satt i gang. Boliger og bruksareal til bolig, etter bygningstype	17
9. Bygg satt i gang. Bruksareal, etter bygningstype. 1 000 m ²	18

Omsetningsstatistikk

10. Omsetningsstatistikk for bygge- og anleggsvirksomhet 2. termin 2003, etter næring. Omsetning eksklusiv merverdiavgift. Millioner kroner	19
---	----

Produksjonsindeks

11. Produksjonsindeks. Bygg og anlegg	21
---------------------------------------	----

Boligprisindeksen

12. Boligindeksen. Alle boliger. 2000=100	22
13. Boligindeksen. Selveier. 2000=100	23
14. Gjennomsnittlig kvadratmeterpris. Selveier. Fylke/storby	24
15. Boligindeksen. Borettslag. 2000=100	26

Eiendomsomsetning

16. Tinglyst omsetning av fast eiendom	27
17. Tinglyst omsetning av fast eiendom, etter kvartal	27
18. Tinglyste omsetninger av fast eiendom, etter type eiendom	28
19. Tinglyste omsetninger av fast eiendom, etter omsetningsmåte og type eiendom	28
20. Boligeiendommer med bygning, omsatt i fritt salg, etter kjøpesum	29
21. Boligeiendommer med bygning, omsatt i fritt salg, etter boligtype	30
22. Fritidseiendommer med bygning, omsatt i fritt salg, etter kjøpesum	31

Byggekostnadsindeks, anlegg

23. Byggekostnadsindeks for riks- og fylkesveganlegg	32
24. Byggekostnadsindeks for riks- og fylkesvegvedlikehold	32
25. Byggekostnadsindeks for vannkraftanlegg	33

Byggekostnadsindeks, boliger

26. Byggekostnadsindeks for boliger	34
-------------------------------------	----

Økonomiske nøkkeltall

	Måleenhet	Periode	Nivå	Prosentvis endring fra	
				tilsv. periode året før	foreg. periode
Ordre, produksjon og omsetning					
Ordretilgang, bygg (verdi)	2000=100	1. kv.03	101	-3	-6
Ordretilgang, anlegg (verdi)	2000=100	1. kv.03	106	26	66
Utsatte boliger	Antall	jun.03	2 148	14,1	19,2 ¹
Utsatt bruksareal, andre bygg	1 000 m ²	jun.03	254,4	-5,7	0,1 ²
Produksjonsindeks, bygg (volum)	2000=100	2. kv.03	101,5	-2,2	..
Produksjonsindeks, anlegg (volum)	2000=100	2. kv.03	103,9	2,9 ⁴	..
Omsetning i bygg og anlegg	Mill. kr	jan - april. 03	42 742	7,9 ⁴	..
Utsatte og lønn					
Utsatte lønnsst. og selvst. i bygg og anlegg ³	1 000	2. kv.03	137,1	-1,3	..
Gjennomsnittlig utbetalt avtalt lønn i bygg og anlegg	2000=100	2. kv.03	113,4 *	4,8	0,4
Priser og kostnader					
Byggekostnadsindeks for boligblokk	2000=100	jul.03	111,9	3,1	-0,1
Byggekostnadsindeks for enebolig	2000=100	jul.03	111,1	2,8	0,0
Prisindeks for nye eneboliger	2000=100	1. kv.03	117,7	4,8	1,5 ¹
Boligprisindeksen	2000=100	2. kv.03	114,2	-1,1	0,7
Forbrukerprisindeksen, totalt	1998=100	jul.03	111,6	1,5	0,1 ¹
Forbrukerprisindeksen, bolig, lys og brensel	1998=100	jul.03	124,8	5,7	-0,8
Arkitekt- og konsulenttjenester					
Prisindeks for arkitekttjenester	1998=100	1. kv.03	132,8	4,7	..
Prisindeks for byggeteknisk konsulentvirksomhet	1998=100	3. kv.02	126,9	6,9	..
Eiendom					
Utsatte eiendommer, antall	Antall	2. kv.03	38 709 *	-2,7	..
Utsatte eiendommer, tinglyst beløp	Mill. kr	2. kv.03	34 246 *	-8,3	..
Overige					
Boliger, igangsatt nybygging ⁵	Antall	1. - 2. kv.03	10 600 *	4	..
Boliger, igangsatt ombygning ⁵	Antall	1. - 2. kv.03	10 100 *	-2	..
Utskland					
Produksjonsindeks, bygg og anlegg (volum) ⁶	Vekstrater ¹	3. kv.02	..	-7,8	-0,5 ¹
U-15					
Produksjonsindeks, bygg og anlegg (volum) ⁶	Vekstrater ¹	3. kv.02	..	-1,4	-0,4 ¹

Beregnet på grunnlag av sesongjusterte tall. ² Beregnet på grunnlag av trend, eksklusive bygg for jordbruk, skogbruk og fiske.

Kilde: Kvartalsvise nasjonalregnskapstall for privat bygge- og anleggsvirksomhet. ⁴ Mesta AS er tatt med i beregningsgrunnlaget i år

Kilde: SCB. ⁶ Kilde: Eurostat. * Foreløpige tall. Indikatorene med uthevet skrift er oppdatert eller revidert siden forrige hefte.

Konjunkturindikatorer

Ordretilgang og ordreservert
Bygg og anlegg
Verdiindekser, trend, 2000=100

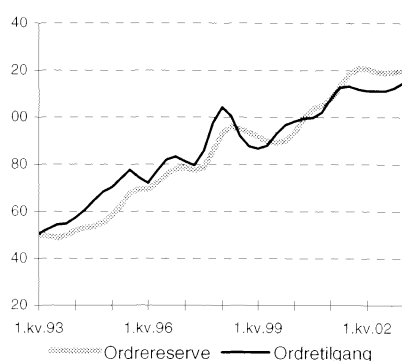

Igangsatt bruksareal per måned
Trend, 1000 m²

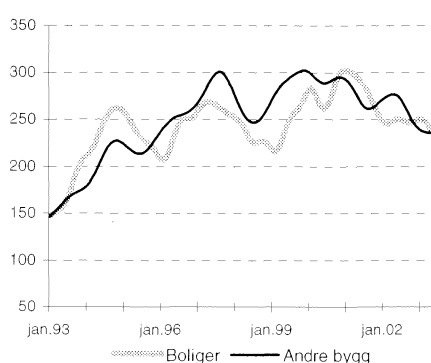

Produksjonsindeks, Bygg og anlegg
Tyskland og EUR15
Sesongjustert, 1995=100

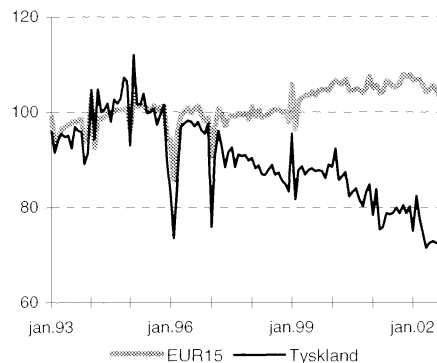

Flere nye boliger i juni

Etter to måneder med lave tall for bygging av nye boliger er det i juni i år registrert 2 143 påbegynte boliger. Det er 14,1 prosent flere enn i juni i fjor.

Selv om det er en økning i antallet nye boliger, er igangsatt bruksareal til boliger 2,9 prosent lavere enn i juni i fjor. Nedgangen i arealet skyldes en overvekt av mindre boliger i juni, blant annet et større antall studentboliger og små blokkleiligheter i Trondheim.

I første halvår 2003 er det igangsatt 10 654 boliger. Det er 2,9 prosent færre boliger enn i samme periode i fjor. Igangsatt bruksareal til boliger gikk ned med 6,2 prosent. Ved siden av Nordland fylke kan nå også Sør-Trøndelag vise til sterk vekst i boligbyggingen i 2003.

Nedgang for næringsbygg

For andre bygg enn boliger er det igangsatt 1,5 millioner kvadratmeter bruksareal i første halvår 2003. Det er 15,4 prosent mindre enn i første halvår i fjor.

Fritidsbygninger og garasjer for private utgjør hele 0,4 millioner kvadratmeter av igangsatt areal til annet enn boliger. De resterende 1,1 millionene kvadratmeter er næringsbygninger, det vil si bygninger for offentlig forvaltning, helse og undervisning med videre. For denne kategorien viser tallene en nedgang på 17,9 prosent fra i fjor til i år.

Totalt er det igangsatt 2,9 millioner kvadratmeter bruksareal hittil i år. Det er 11,2 prosent mindre enn i første halvår i fjor.

Registreringen av næringsbygg i Oslo kommune var mangelfull i 2001,

Antall igangsatte boliger. Ujustert og trend. Januar 1990-juni 2003

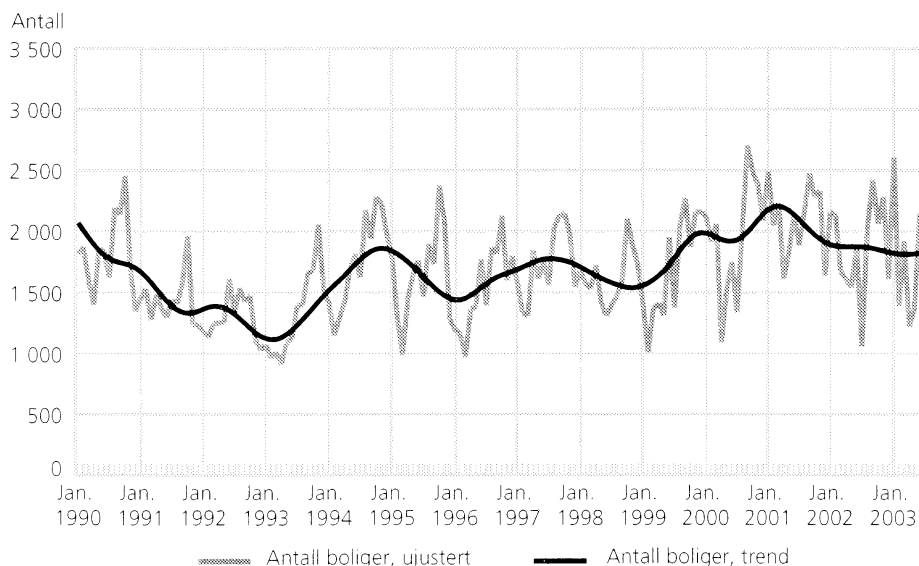

Igangsatt bruksareal til andre bygg enn bolig. Ujustert og trend. Januar 1990-juni 2003

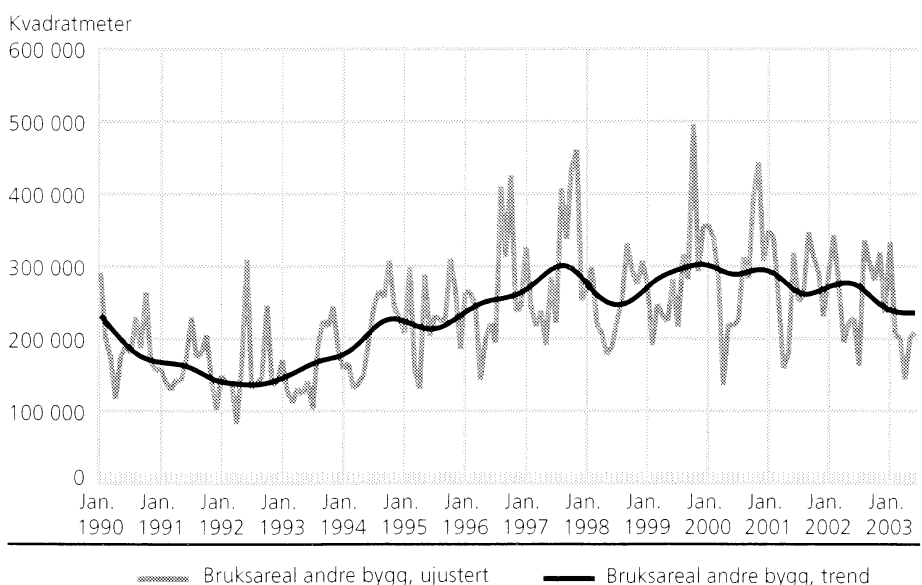

2002 og begynnelsen av 2003, og tallene for næringsbygg i Oslo hittil i år er derfor lavere enn den faktiske situasjonen.

Mer informasjon og e-post:

<http://www.ssb.no/byggeareal/>
 john.egil.bjorke@ssb.no, tlf. 62 88 54 30,
 eller astri.gillund@ssb.no, tlf. 62 88 54 54.
 Tabeller sidene: 13-17.

Bygg satt i gang. Foreløpige tall^{1, 2}

	Juni		Endring i prosent	Januar-juni		Endring i prosent
	2002	2003		2002	2003	
Antall boliger	1 883	2 148	14,1	10 977	10 654	-2,9
Bruksareal, 1 000 m ²						
I alt	540,8	517,3	-4,3	3 244,6	2 879,6	-11,2
Boliger	270,9	262,9	-2,9	1 474,0	1 382,0	-6,2
Andre bygg	269,9	254,4	-5,7	1 770,6	1 497,7	-15,4

¹ Mangelfull registrering av næringsbygg i Oslo kommune i 2001, 2002 og i begynnelsen av 2003. ² Mangelfull registrering av boligbygg i Oslo kommune i april 2003.

Byggestart for færre eneboliger

I 1. halvår i år er det påbegynt bygging av 3 498 eneboliger, 14 prosent færre enn i 1. halvår i fjor.

Det bygges også færre tomannsboliger. Fra 1. halvår i fjor til 1. halvår i år var nedgangen her på 21 prosent. Derimot bygges det stadig flere blokkleiligheter, 35 prosent flere enn i fjor.

Igangsetting av fritidsbygninger er lavere enn i de to foregående årene. I 1. halvår i år er det påbegynt 155 000 kvadratmeter til fritidsbygninger, 11 prosent mindre enn i 1. halvår i fjor.

I 2. kvartal i år er det igangsatt totalt 5 026 boliger på til sammen 671 000 kvadratmeter.

Nedgang for næringsbygninger

Det ble påbegynt 1 115 000 kvadratmeter til næringsbygninger i 1. halvår 2003, 18 prosent mindre enn i samme periode i fjor.

I 2. kvartal i år er det satt i gang bygging av 464 000 kvadratmeter bruksareal til næringsbygninger, 14 prosent mindre enn i 2. kvartal i fjor. Det har vært en liten nedgang for alle bygningstyper unntatt industri- og lagerbygninger og fengsels- og beredskapsbygninger mv. I 1. kvartal i år var det

en kraftig nedgang for industri- og lagerbygninger, men i 2. kvartal er påbegynt bruksareal på samme nivå som i tilsvarende periode i fjor.

Registreringen av næringsbygg i Oslo kommune var mangelfull i 2001, 2002 og begynnelsen av 2003, og tallene for næringsbygg i Oslo hittil i år er derfor lavere enn den faktiske situasjonen.

Mer informasjon og e-post:

<http://www.ssb.no/byggeareal/>
 john.egil.bjorke@ssb.no, tlf. 62 88 54 30,
 eller astri.gillund@ssb.no, tlf. 62 88 54 54.
 Tabeller sidene: 17-18.

Igangsatte boliger etter bygningstype og igangsatt bruksareal til fritidsbygg. Foreløpige tall



	Boliger								Fritidsbygning	
	Enebolig		Tomannsbolig, rekkehus og andre småhus		Boligblokk		Bygning for bofellesskap		1 000 m ²	Prosentendringer fra samme periode året før
	Antall	Prosentendringer fra samme periode året før	Antall	Prosentendringer fra samme periode året før	Antall	Prosentendringer fra samme periode året før	Antall	Prosentendringer fra samme periode året før		
2001										
1. kvartal	2 420	-5,0	1 610	7,8	2 159	60,6	365	-6,9	98	42,0
2. kvartal	2 127	-5,5	1 407	42,7	1 485	65,4	293	95,3	80	0,0
3. kvartal	2 371	-8,7	1 167	-30,9	1 969	56,6	691	233,8	94	4,4
4. kvartal	2 411	-15,0	1 390	-13,5	2 071	18,1	312	-33,5	91	-15,7
Sum 1. - 4. kv.	9 329	-8,8	5 574	-3,5	7 684	46,3	1 661	36,4	363	4,6
2002										
1. kvartal	1 956	-19,2	1 404	-12,8	1 826	-15,4	527	44,4	87	-11,2
2. kvartal	2 118	-0,4	1 073	-23,7	1 358	-8,6	390	33,1	88	1,1
3. kvartal	2 313	-2,4	1 112	-4,7	1 610	-18,2	380	-45,0	121	28,7
4. kvartal	2 078	-13,8	1 306	-6,0	2 344	13,2	256	-17,9	106	16,5
Sum 1. - 4. kv.	8 465	-9,3	4 895	-12,2	7 138	-7,1	1 553	-6,5	402	10,7
2003										
1. kvartal	1 731	-11,5	1 165	-17,0	2 498	36,8	388	-26,4	84	-3,4
2. kvartal	1 767	-16,6	1 102	2,7	1 807	33,1	255	-34,6	71	-19,3

Om statistikken

Byggearealstatistikken er basert på bygningsregisteret i Grunneiendoms-, Adresse- og Bygningsregistret (GAB). Miljøverndepartementet eier registeret, mens det faglige avsvaret er ivaretatt av Statens kartverk. Kommunene registrerer alle nye bygg ved tre tidspunkt; godkjenning av kommunen, igangsetting og fullføring. Hver måned blir totale og fylkesvise tall for antallet på boliger, bruksareal til boliger og bruksareal til andre bygg publisert. Kvartals- og årsstatistikken gir tall på kommune-nivå.

7,9 prosent økning i bygg og anlegg

Omsetningen innenfor bygge- og anleggsvirksomheten økte med 3,4 milliarder kroner i perioden januar-april 2003 i forhold til samme periode året før. Dette tilsvarer en økning på 7,9 prosent.

Halvparten av denne omsetningsveksten skyldes at vegproduksjonen i Vegvesenet ble skilt ut som eget statseid foretak, Mesta AS, fra og med 1. januar 2003 og dermed er inkludert i statistikken fra 1. termin 2003. Mesta AS er plassert i næringshovedgruppen annen bygge- og anleggsvirksomhet, og her økte omsetningen med 13,2 prosent i perioden januar-april 2003 sammenlignet med januar-april 2002. I næringshovedgruppen grunnarbeid økte omsetningen med 4,1 prosent mens det var en nedgang på 7,2 prosent i næringshovedgruppen utleie av bygge- og anleggsmaskiner med personell.

All omsetning i denne sammenheng er eksklusiv merverdiavgift.

Fylkestall

Den store omsetningsøkningen i Nordland, Akershus og Hordaland skyldes også for en stor del at Mesta AS er inkludert i statistikken fra og med 1. termin 2003. I perioden januar-april 2003 sammenlignet med den samme perioden året før, var økningen for disse fylkene henholdsvis 25,1, 24,2 og 15,2 prosent.

Vekst i 2. termin 2003

Omsetningen for bedriftene i bygge- og anleggsvirksomheten 2. termin 2003 var 24,7 milliarder kroner. Dette er en økning på 8,9 prosent sammenlignet med 2. termin 2002.

Ny informasjon for 6. termin 2002

Omsetningen i 6. termin 2002 er 8 prosent høyere enn tidligere publisert. Dette skyldes at vi har fått ny informasjon om enkelte bedrifter fra Skattedirektoratets omsetningsoppgaver.

Mer informasjon og e-post:

<http://www.ssb.no/bygganloms/>
inger.jonassen@ssb.no, tlf. 62 88 52 06, eller
roger.jensen@ssb.no, tlf. 62 88 55 45.
Tabell side: 19-20.

Omsetningsstatistikk for bygge- og anleggsvirksomhet 2. termin 2003, etter fylke. Omsetning eksklusiv merverdiavgift. Millioner kroner

	Januar-april 2002	Januar-april 2003	2. termin 2002	2. termin 2003	Endring i prosent	Endring i prosent
					Januar-april 2002- januar-april 2003	2. termin 2002- 2. termin 2003
Hele landet	42 742	46 122	22 647	24 657	7,9	8,9
Østfold	2 577	2 547	1 382	1 347	-1,2	-2,5
Akershus	3 823	4 747	1 975	2 591	24,2	31,2
Oslo	8 297	8 348	4 375	4 270	0,6	-2,4
Hedmark	1 384	1 518	739	820	9,7	11,0
Oppland	1 426	1 406	769	772	-1,4	0,4
Buskerud	2 379	2 543	1 282	1 357	6,9	5,9
Vestfold	2 040	2 079	1 077	1 132	1,9	5,1
Telemark	1 343	1 406	712	778	4,7	9,3
Aust-Agder	645	667	340	358	3,4	5,3
Vest-Agder	1 767	1 761	943	977	-0,3	3,6
Rogaland	3 565	3 956	1 910	2 161	11,0	13,1
Hordaland	4 059	4 675	2 135	2 522	15,2	18,1
Sogn og Fjordane	728	774	390	436	6,3	11,8
Møre og Romsdal	1 865	1 929	1 010	1 048	3,4	3,8
Sør-Trøndelag	2 811	3 116	1 513	1 593	10,9	5,3
Nord-Trøndelag	977	1 065	503	554	9,0	10,1
Nordland	1 627	2 035	853	1 119	25,1	31,2
Troms	1 027	1 168	523	606	13,7	15,9
Finnmark Finnmarku	402	382	216	216	-5,0	0,0

Nedgang for bygg og anlegg

Produksjonen innenfor bygge- og anleggsvirksomhet gikk ned med 1,1 prosent fra 2. kvartal i fjor til 2. kvartal i år. Den seine påsken i år er en medvirkende årsak til nedgangen.

Produksjonsindeksen for nybygg gikk mest ned, med 2,2 prosent fra 2. kvartal i fjor til 2. kvartal i år. Rehabiliteringsvirksomheten gikk ned med 2,0 prosent. Byggeaktiviteten totalt gikk ned 2,2 prosent.

Anleggsvirksomheten økte med 2,9 prosent fra 2. kvartal i fjor til 2. kvartal i år.

Indeksen for 1. kvartal 2003 er endret etter at Mesta, som er skilt ut som et privat selskap fra Statens vegvesen, er tatt med i beregningsgrunnlaget fra og med 1. kvartal 2003. Dette bidrar til en høyere indeks for anlegg og for totalen i 2003. Uten Mesta ville indeksen også vist nedgang i anleggsvirksomheten i 2. kvartal.

Mer informasjon og e-post:

<http://www.ssb.no/bygganlprod/> .
astri.gillund@ssb.no, tlf. 62 88 54 54, eller
hege.bekkevold@ssb.no, tlf. 62 88 54 60.
Tabell side: 21.

Boligprisindeksen, 2. kvartal 2003:

Boligprisene noe opp i 2. kvartal

Boligprisene steg i gjennomsnitt med 0,7 prosent fra 1. til 2. kvartal 2003. Fra 2. kvartal i fjor til 2. kvartal i år sank prisene med 1,1 prosent.

I Oslo og Bærum og resten av Akershus, sank prisene med henholdsvis 1,0 og 0,4 prosent fra 1. til 2. kvartal i år. Stavanger, Bergen og Trondheim og landet for øvrig hadde en prisvekst på henholdsvis 0,4 og 1,7 prosent i samme periode. Borettslagsboliger steg med 1,4 prosent siste kvartal, mens prisene på selveierboliger økte med 0,6 prosent fra 1. til 2. kvartal i år.

Billigere blokkleiligheter i Oslo og Akershus

Prisene på blokkleiligheter sank i gjennomsnitt med 1,4 prosent fra 1. til 2. kvartal i år. Prisetallet på 2,5 prosent i Oslo og Bærum forklarer det meste av denne nedgangen, men også

i resten av Akershus gikk prisene ned, med 1,4 prosent. I Stavanger, Bergen og Trondheim og landet for øvrig, steg prisene på blokkleiligheter med henholdsvis 0,2 og 1,6 prosent fra 1. til 2. kvartal i år. Eneboliger og småhus ble i gjennomsnitt 1,2 og 1,0 prosent dyrere det siste kvartalet.

Prisfall på 5,2 prosent i Oslo og Bærum det siste året

Fra 2. kvartal 2002 til 2. kvartal 2003 sank prisene i Oslo og Bærum med 5,2 prosent. Prisene på eneboliger sank mest, med 7,0 prosent, mens prisene på småhus og blokkleiligheter gikk ned med henholdsvis 3,2 og 5,1 prosent. I Akershus utenom Bærum og Stavanger, Bergen og Trondheim, steg

prisene med henholdsvis 0,2 og 3,1 prosent det siste året. I landet for øvrig sank prisene med 0,7 prosent i samme periode. Prisene på selveierboliger gikk ned med 1,3 prosent fra 2. kvartal i fjor til 2. kvartal i år. Prisene på borettslagsboliger var omtrent uforandret i samme periode.

Til sammen har vi benyttet 13 814 boligomsetninger i indeksberegningene for 2. kvartal 2003.

Mer informasjon og e-post:

<http://www.ssb.no/bpi/> .
thor.herman.christensen@ssb.no,
tlf. 62 88 54 36, eller
arild.thomassen@ssb.no, tlf. 62 88 54 27.
Tabeller sidene: 22-26.

Nye produksjonsrutiner

Tidligere hentet Statistisk sentralbyrå (SSB) inn opplysninger om kjøp og salg av bruktboliger fra Tinglygingsregisteret og boligkjøperne selv. Disse samler vi nå inn fra FINN.no gjennom et samarbeid med Norges Eiendomsmeglerforbund (NEF) og Eiendomsmeglerforetakenes forening (EFF). Norske Boligbyggelags Landsforbund (NBBL) gir oss opplysninger om borettslagsboliger. På denne måten blir den nye boligprisindeksen både mer aktuell og vi får flere boligomsetninger å beregne indeksen ut ifra. I tillegg til separate indekser for selveier- og borettslagsboliger, lages en tabell som omfatter begge eierformer. Nye indekstall er beregnet tilbake til 1. kvartal 2002.

Nye vekter

Indeksen ble tidligere vektet med antallet boliger etter boligtype og geografisk sone. Den nye indeksen er vektet med verdien av boligene. Verdiandelene er estimert ved å multiplisere gjennomsnittlig omsetningspris med antall boliger i disse sonene.

Stabile prisforskjeller for eneboliger

I 2002 var kvadratmeterprisen for brukte eneboliger i gjennomsnitt 84 prosent av prisen for en ny enebolig, noe som er uforandret fra 2001.

Nye eneboliger billigere enn brukte i Oslo

Prisforholdet mellom brukte og nye boliger viser store regionale forskjeller. Prisforskjellene er minst i sentrale strøk, og Oslo er eneste fylke der brukte eneboliger er dyrere enn nye. De minste prisforskjellene finnes ellers i Akershus og Hordaland og i byene Stavanger og Bergen. Hedmark, Oppland, Nord-Trøndelag og Nordland har de største prisforskjellene mellom brukte og nye eneboliger. I alle disse fylkene utgjør prisen på brukte eneboliger mindre enn 65 prosent av prisen på nye.

Mer informasjon og e-post:

<http://www.ssb.no/kvadenebol/>,
 thor.herman.christensen@ssb.no,
 tlf. 62 88 54 36, eller
 arild.thomassen@ssb.no, tlf. 62 88 54 27.

Dyrest å bygge nytt i Oslo, Akershus og Trondheim

Fra 2001 til 2002 økte den gjennomsnittlige kvadratmeterprisen for nye eneboliger i Oslo med 22,2 prosent til 19 313 kroner. I Akershus og Trondheim var de tilsvarende kvadratmeterprisene henholdsvis 16 337 og 16 189 kroner i 2002. Oslo og Akershus er også dyrest når det gjelder brukte eneboliger, mens de tre øvrige storbyene, Stavanger, Bergen og Trondheim, følger deretter.

Sogn og Fjordane og Finnmark hadde de laveste kvadratmeterprisene for nye eneboliger i fjor. I disse fylkene var de gjennomsnittlige kvadratmeterprisene henholdsvis 10 596 og 11 481 kroner i 2002. De billigste brukte eneboligene fant man i Nord-Trøndelag, Nordland, Møre og Romsdal og Oppland.

Pris per kvadratmeter boligareal

Kvadratmeterprisene beregnes nå per kvadratmeter boligareal, mens de tidligere ble beregnet per kvadratmeter bruksareal. Kvadratmeterprisene er dermed ikke sammenlignbare med tidligere publiserte tall.

Usikre tall for storbyene

Spesielt når det gjelder nye eneboliger er det få observasjoner i Oslo, Stavanger, Bergen og Trondheim. Samtidig er det store regionale prisforskjeller innad i byområdene. Dette gjør sammenligninger mellom storbyene mer usikre.

Om statistikken

Statistikken bygger på grunnlagsmaterialet til de kvartalsvise prisindeksene for bruktboliger og nye eneboliger. Kvadratmeterprisene for omsatte brukte eneboliger og fullførte nye eneboliger, i 2001 bygger på henholdsvis 9 676 og 2 925 prisobservasjoner. Kvadratmeterprisene for omsatte brukte eneboliger og fullførte nye eneboliger, i 2002, bygger på henholdsvis 14 233 og 2 538 prisobservasjoner.

Gjennomsnittlig kvadratmeterpris¹ for brukte og nye eneboliger, etter fylke. Kroner bruktpri i prosent av nypris og nypris i prosent av bruktpri. 2001 og 2002



	Brukte eneboliger			Nye eneboliger			Bruktpris i prosent av nypris		Nypris i prosent av bruktpri	
	Kvadratmeterpris		Endring i prosent	Kvadratmeterpris ²		Endring i prosent	2000	2001	2000	2001
	2000	2001		2000	2001					
Totalt	10 452	11 269	7,8	12 502	13 500	8,0	83,6	83,5	119,6	119,8
Østfold	9 362	10 224	9,2	12 904	13 422	4,0	72,6	76,2	137,8	131,3
Akershus	14 040	14 834	5,7	15 280	16 337	6,9	91,9	90,8	108,8	110,1
Oslo	18 141	20 690	14,1	15 800	19 313	22,2	114,8	107,1	87,1	93,3
Hedmark	7 653	8 632	12,8	12 400	14 099	13,7	61,7	61,2	162,0	163,3
Oppland	8 186	8 340	1,9	11 445	13 069	14,2	71,5	63,8	139,8	156,7
Buskerud	10 144	10 563	4,1	12 441	14 487	16,4	81,5	72,9	122,6	137,1
Vestfold	10 995	11 684	6,3	13 338	14 184	6,3	82,4	82,4	121,3	121,4
Telemark	8 019	8 420	5,0	11 400	12 380	8,6	70,3	68,0	142,2	147,0
Aust-Agder	8 752	9 338	6,7	12 164	12 715	4,5	72,0	73,4	139,0	136,2
Vest-Agder	9 629	9 429	-2,1	12 140	13 206	8,8	79,3	71,4	126,1	140,1
Rogaland	9 691	10 436	7,7	11 482	12 395	8,0	84,4	84,2	118,5	118,8
Hordaland	10 296	11 477	11,5	12 080	12 899	6,8	85,2	89,0	117,3	112,4
Sogn og Fjordane	:	:	:	10 644	10 596	-0,5	:	:	:	:
Møre og Romsdal	7 840	8 354	6,6	11 145	12 660	13,6	70,3	66,0	142,2	151,5
Sør-Trøndelag	10 162	11 261	10,8	11 944	13 720	14,9	85,1	82,1	117,5	121,8
Nord-Trøndelag	6 674	6 909	3,5	11 942	12 060	1,0	55,9	57,3	178,9	174,6
Nordland	6 800	8 124	19,5	11 814	13 253	12,2	57,6	61,3	173,7	163,1
Troms	10 216	10 523	3,0	12 895	12 758	-1,1	79,2	82,5	126,2	121,2
Finnmark	7 833	8 408	7,3	11 388	11 481	0,8	68,8	73,2	145,4	136,5
Stavanger	12 011	12 453	3,7	12 862	13 774	7,1	93,4	90,4	107,1	110,6
Bergen	11 938	13 458	12,7	13 427	14 845	10,6	88,9	90,7	112,5	110,3
Trondheim	12 259	13 234	8,0	14 393	16 189	12,5	85,2	81,7	117,4	122,3

¹ Prisen er per kvadratmeter boligareal (BOA). BOA er bl.a. ekskl. kjeller og boder. Presis definisjon finnes i NS 3940. Tidligere publiseringer av denne statistikken har vist beregninger av kvadratmeterprisen per kvadratmeter bruksareal (BRA). Dermed er ikke tidligere publiserte tall direkte sammenlignbare med disse. Se «Om statistikken» for flere detaljer. ² Prisene er inkl. tomt, men ekskl. honorarer, gebyrer og byggelånsrenter som i gjennomsnitt utgjør ca. 4 prosent av totalprisen.

Nedgang i kjøp og salg av eiendommer

Vi kjøper og selger færre eiendommer. I 1. halvår 2003 ble det tinglyst 2 300 færre eiendommer enn i 1. halvår 2002. Omsetningsverdien for de omsatte eiendommene gikk ned med 2,8 milliarder kroner.

Det ble tinglyst 71 800 omsetninger av fast eiendom i 1. halvår i år. Dette var en nedgang på 3 prosent i forhold til samme periode i fjor. Det har vært en nedgang for de fleste fylker. Nedgangen var størst for Aust-Agder, Vest-Agder og Telemark med henholdsvis 17, 15 og 14 prosent.

Samlet verdi av de omsatte eiendommene utgjorde 64 milliarder kroner i 1. halvår i år. Sammenlignet med 1. halvår i fjor var det en nedgang på 4 prosent. Nedgangen i omsetningsverdien kom i 2. kvartal. Aust-Agder og Akershus hadde den største nedgangen i 1. halvår i år i forhold til samme periode i fjor med henholdsvis 32 og 21 prosent. Enkelte fylker hadde økning i verdien, og Oppland og Telemark hadde den største økningen med henholdsvis 31 og 26 prosent.

Nedgang for alle typer eiendommer

Det var nedgang i antall omsetninger for alle typer eiendommer i 1. halvår 2003 i forhold til samme periode i 2002. Omsetningen av industri- og forretnings-/kontoreiendommer gikk mest ned, med henholdsvis 10 og 9 prosent. For boligeiendommer var nedgangen bare på 1 prosent, og det

var omsetningen av boligtomter som gikk mest ned.

Liten endring i pris per boligomsetning

I 2. kvartal i år ble det omsatt 16 200 bebygde boligeiendommer i fritt salg. Samlet verdi for disse omsetningene var på 24,1 milliarder kroner. Dette ga en gjennomsnittspris per omsetning på 1,5 millioner kroner. Oslo og Akershus har fortsatt den høyeste gjennomsnittsprisen per omsetning med henholdsvis 2,2 og 1,9 millioner kroner. Sammenlignet med 2. kvartal i fjor økte gjennomsnittsprisen med 0,5 prosent. Det har vært en økning i de fleste fylker, og størst var økningen for Troms med 21 prosent. Sett i forhold til 1. kvartal i år, hadde gjennomsnittsprisen på landsbasis en nedgang på 1 prosent.

Pris på fritidseiendom ned 3 prosent

Gjennomsnittsprisen per omsetning av bebygde fritidseiendommer i fritt salg i 2. kvartal 2003 var 661 000 kroner. Dette var en nedgang på 3 prosent i forhold til 2. kvartal i fjor, men en økning på 5 prosent i forhold til kvartalet før.

Om statistikken

Statistikken omfatter all tinglyst omsetning av fast eiendom. Omsetningen av boliger tilknyttet borettslag er ikke medregnet. Statistikken er basert på opplysninger gitt av tinglysningskontorene via Eiendomsregisteret.

Mer informasjon og e-post:

<http://www.ssb.no/eiendomsoms/>
jardbjorg.aas.jenssen@ssb.no, tlf. 62 88 52 36,
eller astri.klovstad@ssb.no, tlf. 62 88 51 88.
Tabeller sidene: 27-31.

Antall tinglyste omsetninger av fast eiendom. 1997-2003. 1. halvår

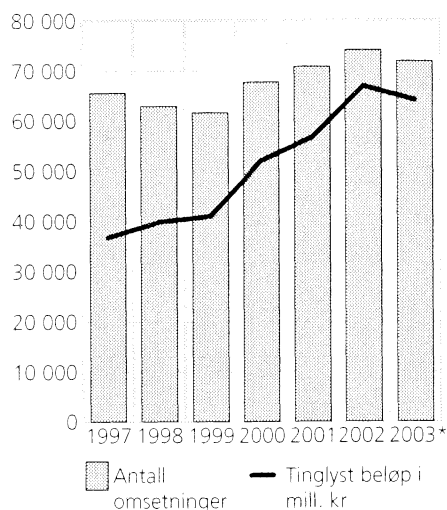

Pris per omsetning av bebygde bolig, og fritidseiendommer i fritt salg. 1997-2003. Kvartal. 1 000 kroner

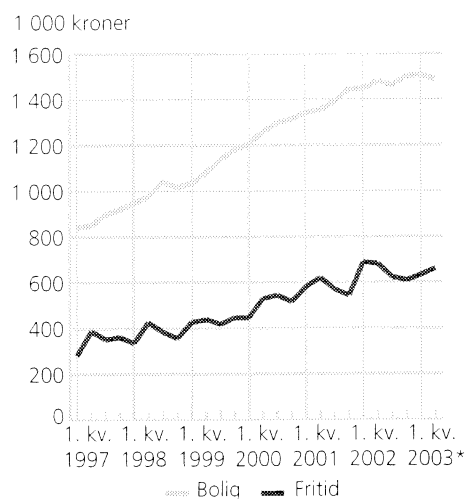

Avtalt lønn opp 0,4 prosent

Gjennomsnittlig utbetalt avtalt lønn steg med 0,4 prosent fra 1. kvartal 2003 til 2. kvartal 2003, ifølge den kvartalsvise lønnsindeksen for heltidsansatte i bygge- og anleggsvirksomhet. Gjennomsnittlig månedsfortjeneste økte med 0,5 prosent i samme periode.

Fra 2. kvartal 2002 til 2. kvartal 2003 økte gjennomsnittlig avtalt lønn og gjennomsnittlig månedsfortjeneste i bygg og anlegg

med henholdsvis 4,8 og 5,2 prosent. Dette er noe lavere lønnsvekst enn i industrien, hvor gjennomsnittlig avtalt lønn og gjennomsnittlig månedsfortjeneste steg med henholdsvis 5,0 og 5,4 prosent i samme periode.

Mer informasjon og e-post:

<http://www.ssb.no/lonnkvart/>

thomas.hagen@ssb.no, tlf. 62 88 51 72, eller
knut.hakon.grini@ssb.no, tlf. 62 88 54 44.

Lønnsindekser. Bygge- og anleggsvirksomhet. 2000=100



	Gjennomsnittlig utbetalt avtalt lønn i alt ¹	Endring fra tilsvarende kvartal året før, prosent	Gjennomsnittlig månedsfortjeneste i alt ²	Endring fra tilsvarende kvartal året før, prosent
2000				
1. kvartal	97,9	4,7	98,3	4,6
2. kvartal	99,0	4,7	99,2	4,7
3. kvartal	101,2	4,3	99,8	4,4
4. kvartal	101,9	4,3	102,7	4,5
2001				
1. kvartal	102,4	4,6	103,0	4,8
2. kvartal	103,5	4,6	103,8	4,7
3. kvartal	105,9	4,6	103,9	4,1
4. kvartal	106,5	4,5	107,0	4,2
2002				
1. kvartal	107,0	4,5	107,3	4,3
2. kvartal	108,2	4,5	108,4	4,4
3. kvartal	112,4	6,1	110,4	6,2
4. kvartal ³	112,5	5,6	113,3	5,9
2003				
1. kvartal ³	113,0	5,5	113,5	5,7
2. kvartal ³	113,4	4,8	114,0	5,2

¹ Utbetalt avtalt lønn ved utgangen av kvartalet. ² Månedsfortjeneste omfatter utbetalt avtalt lønn, uregelmessige tillegg, bonus, provisjoner og lignende. ³ Foreløpige tall.

Om statistikken

Kvartalsvis lønnsindeks består av to indeksserier per næringsområde. En for gjennomsnittlig utbetalt avtalt lønn og en for gjennomsnittlig månedsfortjeneste i alt. Statistikken bygger på innrapportering av lønn for heltidsansatte i et utvalg av bedrifter.

Utbetalt avtalt lønn

I kvartalsvis lønnsindeks inngår utbetalt avtalt lønn ved utløpet av statistikkvartalet, med andre ord per en dato og ikke som et gjennomsnitt over hele kvartalet. Resultater fra sentrale og lokale lønnsforhandlinger vil som regel være hovedårsak til endring i gjennomsnittlig utbetalt avtalt lønn. Men også endringer i strukturelle forhold grunnet f.eks. endringer i aldersfordeling eller stillingsnivå, vil kunne påvirke avtalt lønn. Nedgang i gjennomsnittlig utbetalt avtalt lønn vil som regel kunne tilbakeføres til strukturelle endringer i næringen.

Månedsfortjeneste i alt

Utbetalt avtalt lønn er hovedkomponenten i månedsfortjeneste i alt. Ut over dette omfatter månedsfortjeneste i alt uregelmessige tillegg, bonuser, provisjoner og lignende. Disse utbetalingene er et beregnet gjennomsnitt for det enkelte kvartal. Den relative betydningen av uregelmessige tillegg, bonuser, provisjoner og lignende varierer fra næring til næring. Ifølge lønnsstatistikken for 3. kvartal 1999 utgjorde denne type tillegg vel 13 prosent av månedsfortjeneste i alt i bygge- og anleggsvirksomhet. Uregelmessige tillegg, bonuser, provisjoner og lignende varierer også mye over året. Bonuser og provisjoner blir som regel utbetalt i fjerde eller første kvartal. Overtidsgodtgjørelse er ikke inkludert i månedsfortjeneste i alt.

Utvalget

Utvalget til 2. kvartal 2003 omfatter om lag 26 200 heltidsansatte i bygge- og anleggsvirksomhet. Til sammenligning er, ifølge foreløpige nasjonalregnskapstall for 2. kvartal 2002, sysselsettingen i bygge- og anleggsvirksomhet 110 500. Tallet fra nasjonalregnskapet inkluderer også deltidsansatte.

Stabile kostnader for veganlegg

Byggekostnadene for riks- og fylkesveganlegg steg med 0,1 prosent fra 1. kvartal til 2. kvartal i år. Maskinkostnadene gikk ned med 0,7 prosent i samme periode.

Material- og arbeidskraftkostnadene for riks- og fylkesveganlegg økte med henholdsvis 0,7 og 0,5 prosent fra 1. kvartal til 2. kvartal i år. Av delindeksene gikk kostnadene for vegdekke mest opp, med 0,7 prosent i samme periode.

Fra 2. kvartal 2002 til 2. kvartal 2003 steg byggekostnadene for riks- og fylkesveganlegg med 3,0 prosent. Arbeidskraft-, maskin- og materialkostnadene økte med henholdsvis 5,5, 4,0 og 1,3 prosent i denne perioden.

Ingen endring i kostnadene for vedlikehold av riks- og fylkesvegene

Vedlikeholdskostnadene viste ingen endring fra 1. kvartal til 2. kvartal i år. Det siste året har kostnadene til vedlikehold steget med 3,6 prosent.

Mer informasjon og e-post:

<http://www.ssb.no/bkian/> .
 arild.thomassen@ssb.no, tlf. 62 88 54 27, eller
 ase.wilhelmsen@ssb.no, tlf. 62 88 54 61.
 Tabeller sidene: 32-33.

Byggekostnadsindekser for anlegg. 1. kv. 1985 = 100



	2. kv. 2003	Endring i prosent	
		1. kv. 2003- 2. kv. 2003	2. kv. 2002- 2. kv. 2003
Riks- og fylkesveganlegg i alt	198,2	0,1	3,0
Materialer	183,8	0,7	1,3
Maskin	204,6	-0,7	4,0
Arbeidskraft	214,5	0,5	5,5
Riks- og fylkesvegvedlikehold i alt	198,0	0,0	3,6
Materialer	182,8	1,1	1,6
Maskin	204,6	-0,7	4,0
Arbeidskraft	214,5	0,5	5,5
Vannkraftanlegg	192,4	-0,4	2,6
Materialer	180,1	-1,0	0,4

Byggekostnadsindeks for anlegg. 1. kvartal 1995-2. kvartal 2003. 1. kvartal 1985=100

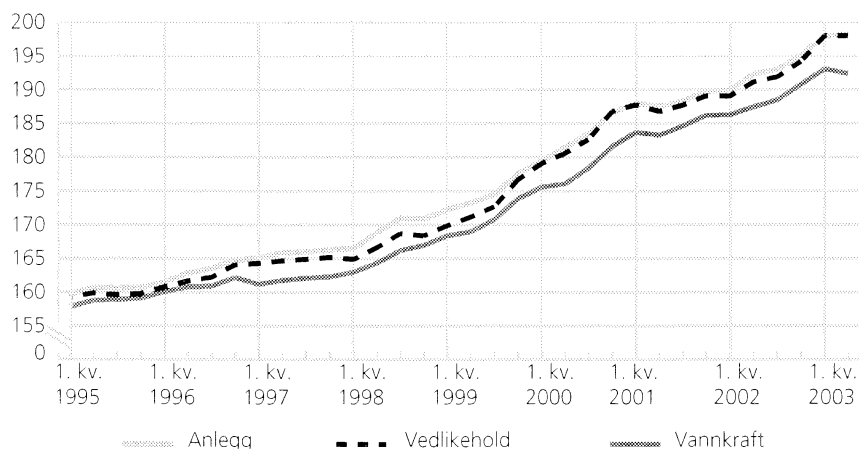

Stabile byggjekostnader

Dei totale byggjekostnadene for bustader viste inga endring frå juni til juli i år. Materialkostnadene steig med 0,2 prosent i same periode, viser tal frå Statistisk sentralbyrå.

Byggjekostnadene for bustader auka med 2,9 prosent frå juli i fjor til juli i år. Materialkostnadene steig med 2,1 prosent og arbeidskraftkostnadene auka med 4,6 prosent i same periode.

Byggjekostnadene for bustadblokker auka mest siste året med 3,1 prosent, mens einebustader steig med 2,8 prosent. Materialkostnadene for einebustader og bustadblokker auka med respektive 2,1 og 2,0 prosent i same periode.

Byggjekostnadsindeks for bustader, 2000=100			
	Juli 2003	Endring i prosent	
		Juni-juli 2003	Juli 2002-juli 2003
Bustader i alt¹	111,3	0,0	2,9
Bustader i alt, arbeidskraft	115,2	0,0	4,6
Bustader i alt, materialar	109,5	0,2	2,1
Einebustader av tre	111,1	0,0	2,8
Einebustader av tre, materialar	109,3	0,1	2,1
Bustadblokker	111,9	-0,1	3,1
Bustadblokker, materialar	110,2	0,1	2,0

¹ Byggjekostnadsindeks for bustader i alt er ein vege indeks av einebustader av tre og bustadblokker.

Meir informasjon og e-post:

<http://www.ssb.no/bkibol/>

ase.wilhelmsen@ssb.no, tlf. 62 88 54 61,

eller arild.thomassen@ssb.no, tlf. 62 88 55 27.

Tabell side: 34.

Ingen endringar i rørleggjarkostnadene

Dei totale byggjekostnadene for rørleggjararbeid i kontor- og forretningsbygg var uendra frå juni til juli i år.

Frå juli i fjor til juli i år steig dei totale byggjekostnadene for rørleggjararbeid i kontor- og forretningsbygg med 5,3 prosent. Kostnadene for sanitærinstallasjonar og varmeinstallasjonar steig med respektive 5,4 og 5,1 prosent i same periode.

Abonnementskort

Det blir trykt eit eige månadleg abonnementskort for indeksen. Kortet kan tingast hos Statistisk sentralbyrå, Sal- og abonnementservice, 2225 Kongsvinger.

Meir informasjon og e-post:

<http://www.ssb.no/bkiror/>

ase.wilhelmsen@ssb.no, tlf. 62 88 54 61, eller

arild.thomassen@ssb.no, tlf. 62 88 54 27.

Byggjekostnadsindeks for rørleggjararbeid i kontor- og forretningsbygg. Januar 1999 = 100				
Vekt i % ¹	Juli 2003	Endring i prosent		
		Juni-juli 2003	Juli 2002-juli 2003	
Rørleggjararbeid i alt	100,0	127,7	0,0	5,3
Administrasjon	17,3	118,9	-0,2	4,0
Arbeidskraft	26,0	125,4	0,0	6,5
Materialar	55,3	131,9	0,0	5,2
Sanitærinstallasjonar	54,5	128,6	0,0	5,4
Administrasjon	8,4	118,9	-0,2	4,0
Arbeidskraft	12,6	125,4	0,0	6,5
Materialar	32,7	132,7	0,0	5,3
Varmeinstallasjonar	45,5	126,6	-0,1	5,1
Administrasjon	8,9	118,9	-0,2	4,0
Arbeidskraft	13,4	125,4	0,0	6,5
Materialar	22,6	130,8	0,0	5,0

¹ Summen av vektene til administrasjon, arbeidskraft og materialar avvik frå 100 pga. transportkostnader som utgjer 1,4 prosent av totalkostnadene.

1. Byggevirksomheten i juni. Foreløpige tall^{1,2}

			Bygg satt i gang		Bygg i arbeid	Bygg fullført	
			Juni	Januar-juni	Per 30. juni	Juni	Januar-juni
Boliger	Antall	2002	1 883	10 977	26 432	1 651	10 320
	"	2003	2 148	10 654	27 465	2 296	10 182
Bruksareal til boliger	1000m ²	2002	270,9	1 474,0	3 783,5	231,7	1 412,1
	"	2003	262,9	1 382,0	3 846,2	258,2	1 316,9
Andre bygg. Bruksareal til annet enn bolig	"	2002	269,9	1 770,6	4 261,2	454,2	1 966,7
	"	2003	254,4	1 497,7	4 037,4	223,8	1 527,6
Jordbruk og skogbruk	"	2002	41,1	214,9	-	32,6	221,4
	"	2003	44,2	194,1	-	33,2	211,0
Fiske	"	2002	0,2	3,3	-	0,5	7,7
	"	2003	1,0	7,5	-	0,1	5,8
Bergverksdrift og utvinning	"	2002	0,6	3,3	-	-	6,1
	"	2003	0,1	2,4	-	-	3,1
Industri	"	2002	27,6	243,9	-	40,9	291,6
	"	2003	25,9	207,4	-	13,6	205,9
Kraft og vannforsyning	"	2002	1,3	6,3	-	1,3	13,1
	"	2003	1,0	9,1	-	0,3	6,6
Bygge- og anleggs- virksomhet	"	2002	4,7	32,1	-	3,6	25,7
	"	2003	6,2	27,1	-	3,1	17,9
Varehandel, rep. av kjøretøy og husholdningsapparater	"	2002	27,6	285,3	-	41,5	227,9
	"	2003	26,9	143,8	-	23,8	143,1
Hotell- og restaurantvirksomhet	"	2002	7,7	31,3	-	5,7	48,4
	"	2003	1,0	33,3	-	11,9	45,8
Transport og kommunikasjon	"	2002	1,5	41,7	-	185,7	228,5
	"	2003	0,5	41,1	-	0,3	22,5
Finansiell tjenesteyting og forsikring	"	2002	-	3,5	-	0,6	6,3
	"	2003	-	3,5	-	-	1,3
Eiendomsdrift, forretningsmessig tjenesteyting og utleievirksomhet	"	2002	20,4	104,8	-	12,0	117,7
	"	2003	20,3	57,3	-	12,0	121,5
Offentlig forvaltning	"	2002	6,8	87,8	-	10,6	86,5
	"	2003	14,5	95,0	-	7,6	84,8
Undervisning	"	2002	16,5	127,6	-	13,7	86,5
	"	2003	17,6	106,0	-	36,1	138,7
Helse- og sosialtjenester	"	2002	19,6	103,8	-	28,1	90,4
	"	2003	12,7	131,5	-	5,5	69,0
Andre sosiale og personlige tjenester	"	2002	7,4	37,5	-	7,5	48,6
	"	2003	2,9	30,0	-	2,8	43,4
Annen virksomhet	"	2002	0,4	1,3	-	1,1	3,4
	"	2003	0,8	2,1	-	0,1	2,8
Fritidseiendommer (hytter), garasjer for private og annet som ikke er næring	"	2002	86,5	442,1	-	68,6	457,0
	"	2003	78,7	406,6	-	73,5	404,4
Boliger og andre bygg. Bruksareal i alt	"	2002	540,8	3 244,6	8 044,7	685,9	3 378,8
	"	2003	517,3	2 879,6	7 883,6	482,0	2 844,6

¹ Mangelfull registrering av næringsbygg i Oslo kommune i 2001, 2002 og i begynnelsen av 2003. ² Mangelfull registrering av boligbygg i Oslo kommune i april 2003.

2. Bygg satt i gang i juni, etter fylke. Foreløpige tall

	Tallet på boliger		Bruksareal til bolig		Bruksareal til annet enn bolig		Bruksareal i alt	
	2002	2003	2002	2003	2002	2003	2002	2003
	1 000 m ²							
I alt.....	1 883	2 148	270,9	262,9	269,9	254,4	540,8	517,3
Østfold.....	63	80	9,8	10,9	18,6	15,4	28,5	26,3
Akershus.....	150	224	21,7	30,5	15,9	24,8	37,6	55,3
Oslo.....	210	192	21,4	18,8	5,3	22,1	26,6	40,8
Hedmark.....	103	63	15,6	7,7	20,5	10,8	36,1	18,5
Oppland.....	71	70	9,8	11,6	22,9	16,8	32,8	28,4
Buskerud.....	85	107	9,6	14,0	15,5	15,0	25,1	29,0
Vestfold.....	83	57	15,4	8,6	8,1	10,2	23,5	18,8
Telemark.....	14	27	2,7	4,9	7,3	8,4	10,0	13,3
Aust-Agder.....	34	39	6,7	4,3	9,6	2,0	16,2	6,3
Vest-Agder.....	78	85	14,6	14,3	8,8	12,6	23,4	26,9
Rogaland.....	403	242	54,9	30,4	22,8	35,6	77,7	66,0
Hordaland.....	118	202	22,6	26,7	22,4	14,1	45,0	40,8
Sogn og Fjordane.....	42	61	8,2	6,9	12,9	9,4	21,2	16,2
Møre og Romsdal.....	72	62	12,9	12,0	12,2	12,1	25,1	24,1
Sør-Trøndelag.....	112	406	14,6	34,7	28,7	16,8	43,2	51,4
Nord-Trøndelag.....	112	95	12,0	8,3	21,8	16,8	33,8	25,2
Nordland.....	31	29	3,9	4,1	5,0	6,8	8,8	11,0
Troms.....	80	100	10,9	12,8	8,4	2,5	19,4	15,3
Finnmark Finnmarku.....	22	7	3,7	1,4	3,2	2,3	7,0	3,7

3. Bygg satt i gang i januar-juni, etter fylke. Foreløpige tall^{1,2}

	Tallet på boliger		Bruksareal til bolig		Bruksareal til annet enn bolig		Bruksareal i alt	
	2002	2003	2002	2003	2002	2003	2002	2003
	1 000 m ²							
I alt.....	10 977	10 654	1 474,0	1 382,0	1 770,6	1 497,7	3 244,6	2 879,6
Østfold.....	615	674	74,8	87,1	105,9	77,4	180,7	164,5
Akershus.....	1 314	1 377	189,2	192,2	166,6	98,8	355,7	291,1
Oslo.....	976	893	112,5	87,7	33,5	113,8	146,0	201,4
Hedmark.....	641	360	63,4	46,2	125,5	79,4	188,9	125,5
Oppland.....	326	277	45,5	42,8	111,0	66,1	156,5	108,9
Buskerud.....	548	521	79,3	66,3	92,1	94,9	171,4	161,2
Vestfold.....	603	412	82,4	57,9	96,0	76,3	178,4	134,2
Telemark.....	233	129	32,5	21,2	42,9	43,7	75,4	64,9
Aust-Agder.....	238	212	36,7	24,6	42,0	21,4	78,7	46,0
Vest-Agder.....	407	562	63,8	61,9	69,7	49,4	133,5	111,3
Rogaland.....	1 599	1 563	216,5	224,9	197,1	206,9	413,6	431,8
Hordaland.....	1 127	801	165,2	117,0	146,0	108,5	311,2	225,5
Sogn og Fjordane.....	161	171	25,5	25,8	40,4	43,2	66,0	69,1
Møre og Romsdal.....	491	470	73,6	69,4	117,0	76,3	190,6	145,7
Sør-Trøndelag.....	657	840	75,5	85,7	145,2	118,6	220,7	204,3
Nord-Trøndelag.....	277	291	36,3	35,3	62,9	74,2	99,2	109,5
Nordland.....	279	565	37,5	66,6	129,5	67,8	167,0	134,5
Troms.....	416	471	54,5	58,4	38,8	62,8	93,3	121,2
Finnmark Finnmarku.....	69	65	9,0	10,8	8,8	18,3	17,8	29,1

¹ Mangelfull registrering av næringsbygg i Oslo kommune i 2001, 2002 og i begynnelsen av 2003. ² Mangelfull registrering av boligbygg i Oslo kommune i april 2003.

4. Bygg fullført i januar-juni, etter fylke. Foreløpige tall^{1,2}

	Tallet på boliger		Bruksareal til bolig		Bruksareal til annet enn bolig		Bruksareal i alt	
	2002	2003	2002	2003	2002	2003	2002	2003
	1 000 m ²							
I alt.....	10 320	10 182	1 412,1	1 316,9	1 966,7	1 527,6	3 378,8	2 844,6
Østfold	604	473	82,2	61,1	99,1	67,8	181,3	128,9
Akershus	1 380	1 196	184,1	170,5	309,5	93,6	493,6	264,1
Oslo	675	968	73,5	91,1	52,9	102,4	126,4	193,4
Hedmark	452	566	57,5	56,7	143,2	75,4	200,8	132,1
Oppland	322	324	48,0	47,8	138,2	80,5	186,2	128,3
Buskerud	576	519	80,6	73,8	115,3	132,1	195,9	205,9
Vestfold.....	725	437	102,7	59,3	143,5	59,5	246,2	118,8
Telemark	330	136	44,2	20,8	45,7	51,0	89,9	71,8
Aust-Agder.....	226	211	36,4	30,0	38,0	27,9	74,4	57,9
Vest-Agder.....	334	403	50,0	52,9	68,4	92,8	118,3	145,7
Rogaland.....	1 161	1 216	171,2	168,4	209,7	183,4	380,9	351,8
Hordaland	930	1 110	137,2	149,3	150,9	139,6	288,1	288,9
Sogn og Fjordane	193	263	30,0	34,3	28,8	33,3	58,8	67,6
Møre og Romsdal	538	552	78,9	79,2	82,0	80,3	160,9	159,4
Sør-Trøndelag.....	787	683	93,3	78,1	115,4	102,1	208,7	180,2
Nord-Trøndelag	180	260	25,8	29,6	47,2	51,7	72,9	81,4
Nordland	411	412	56,1	52,3	135,5	70,4	191,6	122,8
Troms.....	434	321	52,4	41,5	35,4	44,8	87,8	86,4
Finnmark Finnmarku	62	132	8,1	20,1	8,1	39,0	16,1	59,1

¹ Mangelfull registrering av næringsbygg i Oslo kommune i 2001, 2002 og i begynnelsen av 2003. ² Mangelfull registrering av boligbygg i Oslo kommune i april 2003.

5. Bygg under arbeid per 30. juni, etter fylke. Foreløpige tall

	Tallet på boliger		Bruksareal til bolig		Bruksareal til annet enn bolig		Bruksareal i alt	
	2002	2003	2002	2003	2002	2003	2002	2003
	1 000 m ²							
I alt.....	26 432	27 465	3 783,5	3 846,2	4 261,2	4 037,4	8 044,7	7 883,6
Østfold	1 086	1 497	165,6	219,1	191,5	204,6	357,0	423,7
Akershus	3 981	4 231	619,6	652,1	484,8	365,6	1 104,4	1 017,6
Oslo	3 939	3 945	448,7	406,5	480,9	398,8	929,5	805,3
Hedmark	1 152	958	131,2	129,4	107,1	120,7	238,4	250,1
Oppland	923	671	123,9	107,3	183,6	147,6	307,4	255,0
Buskerud	1 253	1 482	202,8	219,6	327,7	271,3	530,5	490,9
Vestfold.....	1 115	898	163,8	145,2	216,0	249,7	379,8	394,9
Telemark	373	435	64,7	71,2	95,0	107,1	159,7	178,2
Aust-Agder.....	439	469	72,2	70,5	80,8	60,1	153,0	130,6
Vest-Agder.....	939	1 292	155,1	180,7	239,5	164,9	394,6	345,6
Rogaland.....	2 989	3 448	442,7	501,5	377,1	371,2	819,8	872,7
Hordaland	2 173	1 895	330,8	296,5	301,8	286,4	632,6	583,0
Sogn og Fjordane	568	535	90,2	85,2	112,7	140,1	202,9	225,3
Møre og Romsdal	1 352	1 260	214,6	197,3	288,7	287,9	503,3	485,2
Sør-Trøndelag.....	1 722	1 871	223,8	223,5	317,2	374,5	541,0	598,0
Nord-Trøndelag	588	605	89,1	87,3	121,9	142,4	211,0	229,6
Nordland	805	908	105,2	117,4	116,3	121,6	221,5	239,0
Troms.....	702	816	94,9	102,6	159,0	183,7	253,9	286,3
Finnmark Finnmarku	333	249	44,6	33,3	59,7	39,3	104,4	72,6

6. Bygg satt i gang. Ujustert, sesongjustert og trend. Foreløpige tall¹

	Antall boliger			Bruksareal, 1 000 m				
	Ujustert	Sesong-justert	Trend	Boliger			Andre bygg ²	
				Ujustert	Sesong-justert	Trend	Ujustert	Trend
1999								
Januar.....	1 397	1 399	1 554	202,8	212,6	218,0	273,9	270,7
Februar.....	1 007	1 113	1 574	150,6	172,1	215,8	190,8	276,7
Mars.....	1 367	1 570	1 600	171,7	207,8	217,6	246,9	281,9
April.....	1 407	1 577	1 634	229,6	248,9	224,8	231,5	286,1
Mai.....	1 313	1 556	1 676	180,1	210,2	235,1	223,5	289,5
Juni.....	1 948	1 897	1 725	288,2	263,7	244,4	281,4	292,3
Juli.....	1 374	1 711	1 780	207,0	249,2	251,0	216,0	295,0
August.....	2 044	1 931	1 839	294,8	266,4	255,5	316,4	297,3
September.....	2 268	1 897	1 896	306,9	254,0	258,8	281,5	299,3
Oktober.....	1 870	1 531	1 944	289,2	250,0	263,1	496,6	301,1
November.....	2 153	1 872	1 974	300,1	258,3	269,0	292,7	302,3
Desember.....	2 156	2 163	1 986	301,0	309,6	276,0	354,9	302,4
2000								
Januar.....	2 117	2 026	1 984	287,5	283,8	282,1	356,2	301,0
Februar.....	1 914	2 074	1 970	259,5	278,2	283,5	340,0	298,7
Mars.....	2 057	2 064	1 950	284,0	296,5	279,3	283,7	295,8
April.....	1 090	1 411	1 931	159,6	211,6	271,5	136,1	292,6
Mai.....	1 520	1 846	1 919	243,1	273,6	264,4	220,8	290,1
Juni.....	1 751	1 709	1 917	260,2	241,0	261,3	217,3	288,8
Juli.....	1 336	1 723	1 929	199,3	253,6	263,6	226,7	289,0
August.....	2 020	1 913	1 954	299,2	272,7	270,5	313,0	290,3
September.....	2 703	2 204	1 993	358,4	297,6	280,4	283,3	292,4
Oktober.....	2 481	2 080	2 040	339,1	287,7	290,5	399,2	294,3
November.....	2 382	2 039	2 091	335,0	290,4	298,0	443,6	295,2
Desember.....	2 089	2 158	2 138	288,1	307,9	301,9	307,3	295,0
2001								
Januar.....	2 486	2 278	2 176	337,7	304,5	302,4	349,4	293,3
Februar.....	2 041	2 190	2 198	266,1	303,6	301,9	338,7	290,1
Mars.....	2 230	2 185	2 204	287,9	297,9	300,5	251,4	285,6
April.....	1 608	2 162	2 193	219,3	292,0	297,8	159,2	279,8
Mai.....	1 830	2 260	2 169	262,4	295,6	294,1	179,6	273,6
Juni.....	2 133	2 070	2 134	310,7	293,8	290,2	318,2	267,9
Juli.....	1 883	2 503	2 095	233,8	295,2	286,0	251,5	263,6
August.....	2 160	2 040	2 053	283,0	261,9	280,5	259,6	261,5
September.....	2 472	1 968	2 010	338,1	280,9	274,0	347,5	261,4
Oktober.....	2 281	1 948	1 970	313,5	273,4	266,8	314,0	263,0
November.....	2 328	1 974	1 936	310,8	261,4	259,7	291,4	265,5
Desember.....	1 637	1 739	1 909	222,7	245,0	253,3	230,6	268,4
2002								
Januar.....	2 152	1 904	1 890	287,3	248,4	248,5	288,0	271,4
Februar.....	2 126	2 294	1 879	280,5	321,9	245,5	343,6	273,8
Mars.....	1 668	1 897	1 874	192,5	240,7	245,1	275,2	275,6
April.....	1 607	1 891	1 872	225,4	246,2	247,3	194,8	276,7
Mai.....	1 541	1 920	1 873	217,3	250,1	249,4	222,3	276,9
Juni.....	1 883	1 805	1 874	270,9	255,2	250,4	228,6	275,3
Juli.....	1 058	1 429	1 872	151,9	197,4	250,1	162,8	271,7
August.....	2 027	1 900	1 868	291,0	269,6	248,8	335,8	266,3
September.....	2 418	1 898	1 860	290,4	237,2	247,1	304,5	259,9
Oktober.....	2 062	1 789	1 850	271,1	237,6	246,2	280,5	253,3
November.....	2 281	1 920	1 839	301,1	256,7	247,0	319,3	247,5
Desember.....	1 611	1 767	1 829	223,9	241,4	248,8	236,0	242,9
2003								
Januar.....	2 604	2 247	1 821	319,6	276,3	250,4	333,5	239,7
Februar.....	1 390	1 509	1 815	171,2	198,7	250,2	205,7	237,6
Mars.....	1 920	1 848	1 812	249,8	255,3	247,7	201,0	236,3
April.....	1 220	1 713	1 812	180,0	241,5	243,2	144,2	235,8
Mai.....	1 372	1 712	1 817	198,6	234,7	238,8	202,6	235,7
Juni.....	2 148	2 040	1 824	262,9	237,1	235,5	209,2	236,0

¹Tallene er unntatt bygg for jordbruk, skogbruk og fiske. ²Mangelfull registrering av næringsbygg i Oslo kommune i 2001, 2002 og i begynnelsen av 2003. ³Mangelfull registrering av boligbygg i Oslo kommune i april 2003.

7. Gjennomsnittlig månedlig registreringsforsinkelse for igangsatte bygg. Januar 2000-juni 2003

	Boliger				Andre bygg			
	2000	2001	2002	2003	2000	2001	2002	2003
Januar.....	4,8	5,2	4,8	4,1	5,9	6,2	5,6	5,6
Februar.....	4,6	3,8	4,2	4,9	9,0	5,9	⁴ 7,1	5,9
Mars.....	4,8	4,9	3,5	3,6	4,8	5,3	4,3	4,7
April.....	3,1	2,6	2,8	4,7	3,4	3,5	3,7	3,1
Mai.....	2,0	3,0	3,1	1,9	2,1	2,7	3,3	4,4
Juni.....	3,8	4,1	1,9	3,1	1,9	2,7	3,7	2,5
Juli.....	3,2	3,6	3,2		2,7	4,8	2,5	
August.....	3,2	4,1	3,8		¹ 5,8	2,3	2,2	
September.....	2,8	3,2	3,1		² 6,0	2,7	3,2	
Oktober.....	2,3	4,5	3,6		3,1	2,7	3,2	
November.....	3,3	3,3	3,4		³ 5,1	3,3	3,8	
Desember.....	5,1	4,1	4,0		4,8	5,4	4,6	

¹ Eksklusive 1 bygg i Oslo (43 000 m²) med 25 måneders registreringsforsinkelse ble tallet korrigert fra 5,8 til 2,9. ² Eksklusive 1 bygg i Bergen (24 500 m²) med 22 måneders registreringsforsinkelse og 1 bygg i Alta (7 800 m²) med 18 måneders registreringsforsinkelse ble tallet korrigert fra 6,0 til 4,2. ³ Eksklusive 1 bygg i Trondheim (21 100 m²) med 18 måneders registreringsforsinkelse og 1 bygg i Narvik (16 300 m²) også med 18 måneders registreringsforsinkelse ble tallet korrigert fra 5,1 til 3,8. ⁴ Ekskl. 1 bygg i Fredrikstad (14 000 m²) med 23 måneders registreringsforsinkelse og 1 bygg i Bodø (9 800 m²) med 21 måneders registreringsforsinkelse ble tallet korrigert fra 7,1 til 5,8.

8. Bygg satt i gang. Boliger og bruksareal til bolig, etter bygningstype

	I alt		I bygninger med minst 50 prosent bruksareal til bolig										I bygninger med under 50 prosent bruksareal til bolig	
	Antall	1000 m ²	Enebolig		Tomannsbolig		Rekkehus, kjedehus og andre småhus		Boligblokk		Bygning for bofellesskap		Antall	1000m ²
2000														
1. kvartal.....	6 088	831	2 548	457	665	81	828	87	1 344	152	392	30	311	24
2. kvartal.....	4 362	663	2 250	426	412	52	574	69	898	99	150	9	78	8
3. kvartal.....	6 044	855	2 598	480	636	79	1 053	118	1 257	136	207	19	293	23
4. kvartal.....	6 952	962	2 835	514	666	78	941	111	1 753	201	469	37	288	21
2001														
1. kvartal.....	6 904	905	2 420	438	686	86	924	109	2 159	209	365	39	350	23
2. kvartal.....	5 594	796	2 127	396	493	65	914	106	1 485	185	293	25	282	19
3. kvartal.....	6 440	852	2 371	438	458	60	709	77	1 969	218	691	38	242	22
4. kvartal.....	6 393	865	2 411	437	657	80	733	82	2 071	221	312	27	209	18
2002														
1. kvartal.....	5 945	767	1 956	362	515	65	889	97	1 826	193	527	28	232	23
2. kvartal.....	5 049	717	2 118	396	487	63	586	64	1 358	152	390	30	110	12
3. kvartal.....	5 565	743	2 313	418	404	54	708	75	1 610	162	380	25	150	9
4. kvartal.....	6 137	814	2 078	390	488	62	818	87	2 344	239	256	22	153	13
2003														
1. kvartal.....	5 937	741	1 731	320	400	49	765	82	2 498	256	388	20	155	13
2. kvartal.....	5 026	671	1 767	333	392	51	710	74	1 807	188	255	17	95	9

9. Bygg satt i gang. Bruksareal, etter bygningstype. 1 000 m²

Bolig- byg- ning	Andre bygninger enn boligbygning												
	I alt	Fritids- byg- ning	Bolig- garasje mv.	Næringsbygning									
				I alt	Industri- og lager- bygning	Fiskeri- og landbruks- bygning	Kontor- og forretnings- bygning	Samferdsels- og kommu- nikasjons- bygning	Hotell- og restaurant- bygning	Undervis- nings- og kultur- bygning	Helse- byg- ning	Fengsels-, beredskaps- bygning mv.	
2000													
1. kvartal....	814	1 111	69	132	910	251	114	260	54	35	129	63	3
2. kvartal....	656	661	80	122	459	111	81	135	39	17	53	18	4
3. kvartal....	834	948	90	153	705	164	100	226	13	17	120	61	4
4. kvartal....	948	1 278	108	189	981	292	114	296	51	31	120	70	8
2001													
1. kvartal....	895	1 069	98	142	828	196	118	181	59	30	170	71	4
2. kvartal....	781	766	80	129	557	138	89	120	42	20	71	76	0
3. kvartal....	838	985	94	197	694	163	97	198	24	33	114	64	1
4. kvartal....	852	994	91	160	743	203	136	192	30	22	97	60	2
2002													
1. kvartal....	752	1 031	87	124	820	279	106	215	13	29	103	75	1
2. kvartal....	713	768	88	142	538	113	113	137	26	22	81	46	0
3. kvartal....	736	964	121	183	660	167	141	110	26	15	119	81	2
4. kvartal....	812	992	106	165	722	185	113	163	12	23	110	112	3
2003													
1. kvartal....	737	856	84	121	651	130	108	142	5	29	117	111	9
2. kvartal....	669	673	71	138	464	115	96	122	9	14	77	25	7

10. Omsetningsstatistikk for bygge- og anleggsvirksomhet 2. termin 2003, etter næring. Omsetning eksklusiv merverdiavgift. Millioner kroner

NACE	1. termin 2003	2. termin 2003	Endring 2. termin 2002- 2. termin 2003	Endring i pst. 2. termin 2002- 2. termin 2003	Endring januar/ januar/ april 2002 april 2003	Endring i pst. januar/april 2002 januar/april 2003
F Bygge- og anleggsvirksomhet	21 465	24 657	2 010	9	3 380	8
45.1 Grunnarbeid	1 179	1 417	63	5	102	4
45.11 Riving av bygninger og flytting av masse.....	1 179	1 417	63	5	102	4
45.12 Testboring	0	0	0	0	0	0
45.2 Annen bygge- og anleggsvirksomhet.	12 798	14 575	1 767	14	3 183	13
45.21 Oppføring av bygninger og andre konstruksjoner	9 678	10 684	546	5	1 235	6
45 211 Oppføring av bygninger	8 428	9 442	420	5	884	5
45 212 Oppføring av andre konstruksjoner	1 250	1 243	126	11	351	16
45.22 Takarbeid	370	475	-11	-2	-71	-8
45 221 Blikkenslagerarbeid	253	312	-17	-5	-61	-10
45 229 Takarbeid ellers.....	117	164	7	4	-9	-3
45.23 Bygging av veier, flyplasser og idrettsanlegg	1 237	1 672	1 143	216	1 943	201
45.24 Bygging av havne- og damanlegg....	51	47	2	4	-64	-40
45.25 Annen spesialisert bygge- og anleggsvirksomhet	1 462	1 697	88	5	142	5
45.3 Bygginstallasjon	5 722	6 529	198	3	130	1
45.31 Elektrisk installasjonsarbeid	3 197	3 589	33	1	-160	-2
45.32 Isolasjonsarbeid.....	58	56	-9	-14	-4	-3
45.33 VVS-arbeid	2 399	2 807	169	6	294	6
45.34 Annen bygginstallasjon	68	78	6	8	0	0
45.4 Ferdiggjøring av bygninger og konstruksjoner	1 542	1 891	6	0	0	0
45.41 Stukkatarbeid og pussing.....	1	1	1	0	2	0
45.42 Snekkerarbeid.....	622	742	14	2	24	2
45.43 Gulvlegging og tapetsering	170	226	16	8	12	3
45.44 Maler- og glassarbeid.....	662	820	-12	-1	-22	-1
45 441 Malerarbeid	493	622	-12	-2	-13	-1
45 442 Glassarbeid	169	198	1	1	-8	-2
45.45 Annen ferdiggjøring av bygninger ...	88	102	-13	-11	-14	-7
45.5 Utleie av bygge- og anleggsmaskiner med personell	223	244	-26	-10	-36	-7

Omsetningsstatistikk

10 (forts.). Omsetningsstatistikk for bygge- og anleggsvirksomhet 2. termin 2003, etter næring. Omsetning eksklusiv merverdiavgift. Millioner kroner

NACE	Sum 2002	1. termin 2002	2. termin 2002	3. termin 2002	4. termin 2002	5. termin 2002	6. termin 2002
F Bygge- og anleggsvirksomhet.....	152 332	20 095	22 647	26 282	22 332	29 222	31 754
45.1 Grunnarbeid.....	10 451	1 140	1 354	1 767	1 658	2 029	2 503
45.11 Riving av bygninger og flytting av masse.....	10 451	1 140	1 354	1 767	1 658	2 029	2 503
45.12 Testboring.....	0	0	0	0	0	0	0
45.2 Annen bygge- og anleggsvirksomhet .	87 351	11 382	12 808	14 965	12 833	17 286	18 077
45.21 Oppføring av bygninger og andre konstruksjoner.....	67 950	8 989	10 138	11 597	9 747	13 327	14 152
45 211 Oppføring av bygninger.....	59 799	7 964	9 022	10 192	8 467	11 648	12 506
45 212 Oppføring av andre konstruksjoner	8 154	1 025	1 117	1 405	1 281	1 680	1 646
45.22 Takarbeid.....	3 238	430	486	583	511	644	584
45 221 Blikkenslagerarbeid.....	2 143	297	329	371	325	424	397
45 229 Takarbeid ellers.....	1 094	133	157	211	186	220	187
45.23 Bygging av veier, flyplasser og idrettsanlegg.....	4 231	437	529	745	701	994	825
45.24 Bygging av havne- og damanlegg	420	117	45	57	51	79	71
45.25 Annen spesialisert bygge- og anleggsvirksomhet.....	11 510	1 408	1 609	1 984	1 823	2 241	2 445
45.3 Bygginstallasjon.....	40 154	5 790	6 331	7 057	5 621	7 177	8 178
45.31 Elektrisk installasjonsarbeid.....	22 601	3 390	3 556	3 980	3 041	3 961	4 673
45.32 Isolasjonsarbeid.....	418	53	65	61	65	78	96
45.33 VVS-arbeid.....	16 654	2 274	2 638	2 939	2 450	3 046	3 307
45.34 Annen bygginstallasjon.....	485	74	72	78	66	92	103
45.4 Ferdiggjøring av bygninger og konstruksjoner.....	12 355	1 548	1 885	2 147	1 919	2 318	2 538
45.41 Stukkaturarbeid og pussing.....	2	0	0	0	0	0	2
45.42 Snekkerarbeid.....	4 903	612	728	816	688	886	1 173
45.43 Gulvlegging og tapetsering.....	1 344	174	210	237	222	256	245
45.44 Maler- og glassarbeid.....	5 431	672	832	983	911	1 051	982
45 441 Malerarbeid.....	4 162	494	634	755	718	802	759
45 442 Glassarbeid.....	1 267	178	197	228	193	248	223
45.45 Annen ferdiggjøring av bygninger ...	672	89	115	110	98	125	135
45.5 Utleie av bygge- og anleggsmaskiner med personell.....	2 017	233	270	345	300	412	457

11. Produksjonsindeks for bygg og anlegg. 2000=100

	I alt	Bygg i alt	Nybygg	Rehabilitering av bygg ¹	Anlegg ²
1995	83,4	85,0	79,7	92,7	89,2
1996	88,1	88,3	82,8	95,7	91,2
1997	95,5	94,7	92,0	98,5	99,1
1998	100,1	99,0	100,5	97,2	103,0
1999	102,3	101,8	102,8	100,5	103,6
2000	100,0	100,0	100,0	100,0	100,0
2001	101,3	104,0	110,0	97,4	91,7
2002	100,9	102,8	106,1	99,2	95,0
1998					
1. kvartal	99,1	100,1	101,8	98,1	96,1
2. kvartal	100,9	100,0	101,8	97,8	103,1
3. kvartal	100,0	97,9	100,8	94,4	105,5
4. kvartal	100,5	98,0	97,8	98,4	107,4
1999					
1. kvartal	99,0	99,3	101,2	96,9	98,0
2. kvartal	102,6	101,8	102,6	100,9	104,9
3. kvartal	101,2	99,3	97,0	101,7	106,9
4. kvartal	106,4	106,8	110,5	102,3	104,8
2000					
1. kvartal	104,8	105,4	103,0	108,0	102,5
2. kvartal	97,9	97,7	96,8	98,7	98,7
3. kvartal	93,4	92,2	91,3	93,1	97,9
4. kvartal	103,9	104,7	108,9	100,2	101,0
2001					
1. kvartal	103,1	107,6	114,0	100,7	86,9
2. kvartal	99,6	102,0	107,8	95,8	90,6
3. kvartal	96,1	97,6	103,0	91,8	90,3
4. kvartal	106,4	108,6	115,2	101,2	99,0
2002					
1. kvartal	99,9	103,5	109,1	97,5	87,0
2. kvartal	102,9	103,8	105,9	101,6	101,0
3. kvartal	95,7	96,6	99,1	93,8	93,6
4. kvartal	105,1	107,1	110,3	103,9	98,4
2003					
1. kvartal	² 105,6	106,3	² 108,2	104,5	² 104,0
2. kvartal	101,8	101,5	103,6	99,6	103,9

¹ Rehabilitering omfatter utbedring, ombygging, reparasjon og vedlikehold. ² Tallene for 1. kvartal 2003 er endret som en følge av at Mesta AS er tatt med i beregningsgrunnlaget.

Boligprisindeksen

12. Boligprisindeksen¹. Alle boliger. 2000=100

	I alt	Oslo med Bærum	Resten av Akershus	Stavanger, Bergen og Trondheim	Resten av landet
Boliger i alt					
1998.....	77,7	71,9	76,0	76,5	82,5
1999.....	86,4	83,5	85,3	85,5	89,0
2000.....	100,0	100,0	100,0	100,0	100,0
2001.....	107,0	106,8	104,5	107,6	107,7
2002.....	112,3	113,4	108,9	117,8	111,2
2002					
1. kvartal.....	111,4	112,7	106,9	113,0	111,3
2. kvartal.....	115,5	116,2	110,0	119,6	115,3
3. kvartal.....	111,5	114,0	110,3	119,0	109,0
4. kvartal.....	110,8	110,7	108,4	119,4	109,2
2003					
1. kvartal.....	113,4	111,2	110,6	122,8	112,6
2. kvartal.....	114,2	110,1	110,2	123,3	114,5
Eneboliger					
1998.....	83,0	75,8	77,0	80,3	84,3
1999.....	89,5	84,2	85,6	88,4	90,3
2000.....	100,0	100,0	100,0	100,0	100,0
2001.....	107,1	107,1	103,7	105,9	107,5
2002.....	110,1	108,4	109,1	112,6	109,6
2002					
1. kvartal.....	109,6	107,0	107,1	106,2	110,2
2. kvartal.....	114,4	113,6	110,8	116,4	114,1
3. kvartal.....	108,4	108,0	110,5	113,5	106,7
4. kvartal.....	108,3	105,0	107,8	114,2	107,4
2003					
1. kvartal.....	111,5	105,2	110,9	119,0	110,9
2. kvartal.....	112,8	105,6	110,3	117,6	112,9
Småhus					
1998.....	77,6	74,8	76,0	78,0	80,6
1999.....	86,4	85,1	85,8	86,6	87,6
2000.....	100,0	100,0	100,0	100,0	100,0
2001.....	106,2	105,6	104,9	106,1	107,4
2002.....	112,1	111,8	107,6	112,1	113,8
2002					
1. kvartal.....	110,5	111,5	105,9	109,3	112,1
2. kvartal.....	113,5	112,9	107,6	112,6	116,4
3. kvartal.....	112,9	113,5	108,5	113,2	114,0
4. kvartal.....	111,3	109,1	108,5	113,4	112,8
2003					
1. kvartal.....	112,6	108,9	108,5	114,7	115,4
2. kvartal.....	113,7	109,3	108,7	117,7	116,4
Blokkleiligheter					
1998.....	71,0	70,4	72,1	71,6	72,9
1999.....	82,9	83,3	83,4	82,5	81,3
2000.....	100,0	100,0	100,0	100,0	100,0
2001.....	107,9	107,4	105,2	109,5	109,8
2002.....	116,7	114,9	111,6	125,1	118,9
2002					
1. kvartal.....	115,4	114,4	108,2	121,5	117,0
2. kvartal.....	118,0	116,8	110,2	124,4	120,6
3. kvartal.....	117,7	115,5	114,6	127,0	120,0
4. kvartal.....	115,7	112,8	113,3	127,3	118,1
2003					
1. kvartal.....	117,5	113,8	115,2	130,4	121,8
2. kvartal.....	115,8	110,9	113,6	130,6	123,7

¹ Indekstillene fra og med 1. kvartal 2002 er beregnet på grunnlag av data fra Norges Eiendomsmeglerforbund (NEF), Eiendomsmeglerforetakenes forening (EFF), FINN.no og Norske Boligbyggelags Landsforbund (NBBL). Tidligere tall er beregnet ved å vekte sammen Statistisk sentralbyrås prisindeks for bruktboliger og tall fra NBBL.

13. Boligprisindeksen¹. Selveier. 2000=100

	I alt	Enebolig	Tomanns- bolig	Rekkehus, kjedehus og andre småhus	Boligblokk	Bygning for bofellesskap
Boliger i alt						
1998		80,2	72,2	76,4	77,9	83,4
1999		87,7	82,8	85,4	86,2	89,7
2000		100,0	100,0	100,0	100,0	100,0
2001		107,1	106,2	104,5	107,2	107,6
2002		111,4	112,2	108,7	115,7	110,5
2002						
1. kvartal		110,7	111,7	106,8	110,5	110,9
2. kvartal		114,8	115,1	109,9	117,8	114,7
3. kvartal		110,4	112,9	110,0	116,9	108,0
4. kvartal		109,7	109,1	108,2	117,4	108,4
2003						
1. kvartal		112,6	109,4	110,9	121,1	112,0
2. kvartal		113,3	108,7	110,1	120,5	113,7
Eneboliger						
1998		83,0	75,8	77,0	80,3	84,3
1999		89,5	84,2	85,6	88,4	90,3
2000		100,0	100,0	100,0	100,0	100,0
2001		107,1	107,1	103,7	105,9	107,5
2002		110,1	108,4	109,1	112,6	109,6
2002						
1. kvartal		109,6	107,0	107,1	106,2	110,2
2. kvartal		114,4	113,6	110,8	116,4	114,1
3. kvartal		108,4	108,0	110,5	113,5	106,7
4. kvartal		108,3	105,0	107,8	114,2	107,4
2003						
1. kvartal		111,5	105,2	110,9	119,0	110,9
2. kvartal		112,8	105,6	110,3	117,6	112,9
Småhus						
1998		79,3	74,7	76,3	78,1	81,9
1999		87,1	84,4	85,6	86,4	88,7
2000		100,0	100,0	100,0	100,0	100,0
2001		106,9	105,5	105,9	105,5	108,0
2002		112,2	111,5	108,8	110,3	113,7
2002						
1. kvartal		111,1	111,6	107,2	107,5	112,9
2. kvartal		113,4	112,9	108,0	110,4	116,0
3. kvartal		112,9	113,2	109,4	111,7	113,5
4. kvartal		111,2	108,1	110,5	111,6	112,4
2003						
1. kvartal		113,4	108,5	111,9	113,2	116,6
2. kvartal		113,1	109,7	109,9	114,1	115,0
Blokkleiligheter						
1998		73,4	70,4	73,9	75,6	79,2
1999		83,3	82,0	84,3	84,1	86,4
2000		100,0	100,0	100,0	100,0	100,0
2001		107,6	106,3	105,5	110,8	108,5
2002		114,6	112,8	107,9	122,6	116,3
2002						
1. kvartal		113,7	112,9	104,1	118,8	113,6
2. kvartal		115,2	113,8	108,6	120,0	117,6
3. kvartal		116,1	114,1	110,3	124,6	118,5
4. kvartal		113,3	110,6	108,5	126,9	115,4
2003						
1. kvartal		114,4	111,0	111,3	129,1	119,8
2. kvartal		111,5	107,0	111,2	127,7	121,8

¹ Indekstillene fra og med 1. kvartal 2002 er beregnet på grunnlag av data fra Norges Eiendomsmeglerforbund (NEF), Eiendomsmeglerforetakenes forening (EFF), FINN.no og Norske Boligbyggelags Landsforbund (NBBL). Tidligere tall er identisk med Statistisk sentralbyrås prisindeks for bruktboliger.

Boligprisindeksen

14. Gjennomsnittlig kvadratmeterpris¹. Selveier. Fylke/storby

	Øst- fold	Akers- hus	Oslo	Hed- mark	Opp- land	Buske- rud	Ves- tfold	Tele- mark	Aust- Agder	Vest- Agder	Roga- land
Eneboliger											
2001											
1. kvartal.....	7 039	10 985	17 706	5 844	6 048	7 604	8 426	6 013	7 304	7 125	7 796
2. kvartal.....	7 651	11 808	16 783	5 999	6 121	7 810	8 837	6 215	7 569	7 425	7 884
3. kvartal.....	7 897	11 168	16 233	5 596	6 131	8 007	8 848	5 946	7 218	7 115	8 343
4. kvartal.....	7 793	11 755	16 585	5 705	6 022	7 792	8 660	5 795	6 611	7 047	8 072
2002											
1. kvartal.....	10 138	14 726	20 579	9 095	8 594	10 370	11 674	8 278	9 299	9 570	10 071
2. kvartal.....	10 481	15 312	21 360	8 887	8 760	10 886	11 898	8 778	9 740	9 543	10 712
3. kvartal.....	10 107	14 668	20 415	8 383	7 877	10 511	11 531	8 323	9 268	9 275	10 622
4. kvartal.....	10 058	14 425	20 219	8 267	8 152	10 340	11 530	8 165	8 861	9 260	10 362
2003											
1. kvartal.....	10 053	14 471	19 886	8 710	8 398	10 730	11 460	8 485	8 931	9 422	10 698
2. kvartal.....	10 354	14 800	19 970	8 552	8 538	11 194	11 738	8 499	9 290	9 429	10 926
Småhus											
2001											
1. kvartal.....	7 892	13 221	16 941	8 944	8 533	8 437	9 928	6 125	7 617	8 150	9 660
2. kvartal.....	7 386	14 244	16 925	8 096	9 136	8 902	8 386	6 804	7 091	8 224	9 437
3. kvartal.....	8 043	13 839	16 715	8 369	10 073	8 836	9 496	6 469	8 361	7 855	10 305
4. kvartal.....	8 219	13 842	16 887	8 545	8 385	9 107	9 476	6 141	7 523	8 345	9 440
2002											
1. kvartal.....	10 201	16 158	19 617	10 212	11 704	11 067	11 160	8 012	8 667	9 416	11 014
2. kvartal.....	10 117	16 064	19 877	9 852	11 335	11 313	11 088	8 671	9 241	10 398	11 532
3. kvartal.....	9 526	16 105	19 396	10 403	11 520	10 709	11 260	8 475	9 873	10 040	11 940
4. kvartal.....	9 540	15 992	18 609	10 089	10 753	10 721	11 355	8 218	8 002	10 219	11 587
2003											
1. kvartal.....	9 369	15 984	18 866	10 883	12 345	11 044	11 281	9 624	9 249	10 895	11 520
2. kvartal.....	9 927	15 977	18 898	10 132	10 995	11 031	11 131	9 809	10 126	10 305	11 863
Blokkleiligheter											
2001											
1. kvartal.....	11 968	17 190	22 081	:	11 955	12 307	11 758	11 381	:	11 827	14 260
2. kvartal.....	12 884	17 483	21 754	11 419	12 794	12 330	12 791	:	11 113	12 085	13 895
3. kvartal.....	12 433	17 635	22 370	10 630	10 812	12 604	13 494	10 563	11 077	13 222	14 372
4. kvartal.....	12 944	17 192	21 969	10 862	12 975	12 255	13 168	10 406	:	12 099	14 268
2002											
1. kvartal.....	13 640	19 345	25 246	9 974	13 103	13 930	14 327	9 826	12 811	13 793	15 690
2. kvartal.....	14 984	19 751	25 341	11 711	13 205	14 618	15 230	11 921	13 660	15 394	15 937
3. kvartal.....	14 677	19 802	25 558	12 241	13 912	14 301	15 828	12 266	12 459	15 208	16 191
4. kvartal.....	14 863	19 254	24 637	11 155	14 726	14 729	14 087	11 226	13 008	14 046	16 077
2003											
1. kvartal.....	14 047	19 851	24 607	13 634	13 977	14 875	14 688	10 170	12 685	15 258	16 246
2. kvartal.....	15 066	19 647	23 634	12 752	14 761	14 533	15 323	12 786	13 133	15 129	16 563

Hordaland	Sogn og Fjordane	Møre og Romsdal	Sør-Trøndelag	Nord-Trøndelag	Nordland	Troms	Finnmark Finnmårku	Stavanger	Bergen	Trondheim	
											Eneboliger
											2001
7 817	5 981	6 136	7 174	5 395	5 923	7 446	4 674	9 694	9 904	9 384	1. kvartal
8 169	5 827	6 249	7 405	5 185	6 142	7 571	4 851	9 972	9 727	10 150	2. kvartal
7 920	6 441	6 048	7 195	5 530	5 851	7 091	5 289	10 223	9 784	10 150	3. kvartal
7 957	6 039	5 853	7 344	5 372	6 258	7 716	6 352	10 189	9 790	9 445	4. kvartal
											2002
11 134	:	8 064	10 836	6 542	8 209	10 882	7 981	11 818	12 362	12 806	1. kvartal
11 763	:	8 953	11 981	7 038	8 045	10 472	8 500	12 805	13 959	14 054	2. kvartal
11 851	:	8 289	11 070	6 868	7 855	10 286	8 821	12 563	13 635	12 977	3. kvartal
10 895	-	7 999	11 033	7 053	8 347	10 616	8 154	12 656	13 717	12 962	4. kvartal
											2003
11 753	:	8 425	11 594	7 132	8 646	11 519	8 072	13 228	13 843	13 832	1. kvartal
11 916	7 421	8 536	11 584	7 145	9 325	12 816	8 595	12 991	14 128	13 753	2. kvartal
											Småhus
											2001
9 140	:	8 814	9 286	7 000	7 869	10 906	:	9 932	9 788	9 565	1. kvartal
9 608	6 931	8 439	10 153	7 003	8 052	10 624	:	10 142	9 981	10 503	2. kvartal
9 380	7 369	8 560	10 015	6 820	8 591	11 024	:	11 032	9 856	10 485	3. kvartal
9 475	7 810	8 640	10 185	7 756	8 678	10 532	:	10 198	10 045	10 521	4. kvartal
											2002
12 012	-	9 984	13 106	:	9 343	13 029	:	11 721	12 436	13 308	1. kvartal
12 127	:	10 348	13 701	7 641	9 540	12 012	:	12 239	12 280	13 883	2. kvartal
12 019	-	9 316	13 403	7 648	10 076	12 314	:	12 427	12 392	13 886	3. kvartal
12 204	-	9 045	13 375	7 547	9 918	:	:	12 017	12 684	13 766	4. kvartal
											2003
12 666	-	9 055	13 534	8 609	10 331	:	:	12 583	13 031	13 832	1. kvartal
12 362	:	10 547	13 424	8 062	9 568	12 865	:	12 614	12 853	14 022	2. kvartal
											Blokkleiligheter
											2001
13 695	:	10 194	14 853	:	10 857	14 178	-	15 227	14 010	15 278	1. kvartal
14 700	:	11 267	14 994	9 761	11 554	13 382	-	14 986	15 054	15 328	2. kvartal
14 650	10 520	11 066	16 259	10 690	11 554	13 543	-	15 558	15 368	16 562	3. kvartal
15 181	:	11 431	16 510	11 103	10 478	15 105	:	14 942	15 696	16 954	4. kvartal
											2002
17 818	-	11 587	17 888	10 098	13 760	16 085	:	16 500	18 114	18 146	1. kvartal
17 516	-	13 100	18 418	10 175	14 102	17 310	:	16 852	17 687	18 806	2. kvartal
18 620	-	13 193	18 738	12 636	14 075	17 442	:	17 356	18 832	18 980	3. kvartal
18 931	-	11 787	19 727	10 907	11 678	17 315	-	17 095	19 249	19 898	4. kvartal
											2003
19 882	-	13 486	19 273	10 861	14 901	18 806	:	17 284	20 202	19 425	1. kvartal
19 327	-	12 653	19 057	12 632	15 118	18 921	:	17 029	19 690	19 329	2. kvartal

Boligprisindeksen

15. Boligprisindeksen¹. Borettslag. 2000=100

	I alt	Enebolig	Tomanns- bolig	Rekkehus, kjedehus og andre småhus	Boligblokk	Bygning for bofellesskap
Boliger i alt						
1998.....	71,2	71,2	73,2	72,4	73,5	
1999.....	82,9	85,0	84,1	83,5	81,9	
2000.....	100,0	100,0	100,0	100,0	100,0	
2001.....	108,1	108,0	104,0	108,7	108,3	
2002.....	118,1	116,1	109,7	123,6	117,7	
2002						
1. kvartal.....	115,8	114,9	107,1	120,3	114,6	
2. kvartal.....	120,1	118,5	109,8	124,3	120,4	
3. kvartal.....	118,9	116,3	112,2	124,8	118,7	
4. kvartal.....	117,5	114,6	109,6	124,9	117,0	
2003						
1. kvartal.....	118,4	115,5	107,2	127,2	117,8	
2. kvartal.....	120,0	113,4	110,4	131,5	122,9	
Småhus						
1998.....	75,4	75,2	75,3	77,9	77,4	
1999.....	85,3	88,3	86,6	87,4	85,0	
2000.....	100,0	100,0	100,0	100,0	100,0	
2001.....	106,3	106,1	102,2	107,9	105,8	
2002.....	114,5	113,6	104,4	117,8	114,4	
2002						
1. kvartal.....	111,1	111,2	102,2	114,8	110,3	
2. kvartal.....	116,7	113,4	106,9	119,5	117,8	
3. kvartal.....	115,6	115,4	106,2	117,7	115,8	
4. kvartal.....	114,3	114,5	102,4	119,0	113,9	
2003						
1. kvartal.....	112,4	111,0	97,5	119,1	112,6	
2. kvartal.....	118,4	107,8	104,6	128,8	120,1	
Blokkleiligheter						
1998.....	69,8	70,4	71,0	70,2	70,8	
1999.....	82,4	84,3	82,7	82,0	79,7	
2000.....	100,0	100,0	100,0	100,0	100,0	
2001.....	108,9	108,3	104,9	109,0	110,3	
2002.....	120,0	116,5	113,8	126,0	119,7	
2002						
1. kvartal.....	118,3	115,6	110,8	122,5	118,1	
2. kvartal.....	121,8	119,4	110,7	126,1	121,6	
3. kvartal.....	120,6	116,5	117,3	127,9	120,3	
4. kvartal.....	119,2	114,7	116,5	127,4	118,9	
2003						
1. kvartal.....	121,5	116,4	117,5	130,9	122,3	
2. kvartal.....	120,7	114,4	114,7	131,8	124,1	

¹ Indekstillene fra og med 1. kvartal 2002 er beregnet på grunnlag av data fra Norges Eiendomsmeglerforbund (NEF), Eiendomsmeglerforetakenes forening (EFF), FINN.no og Norske Boligbyggelags Landsforbund (NBBL). Tidligere tall er beregnet av NBBL.

16. Tinglyst omsetning av fast eiendom. 1. halvår 2000-2003*

Fylke	Antall omsetninger				Tinglyst beløp ¹			
	2000	2001	2002	2003*	2000	2001	2002	2003*
Mill. kroner								
Hele landet.....	67 687	70 778	74 042	71 788	52 008	56 670	66 873	64 035
Østfold	3 942	4 107	4 004	4 404	2 717	2 801	3 092	3 455
Akershus	6 600	7 018	7 527	7 304	7 846	8 798	12 351	9 810
Oslo	5 066	5 160	5 876	5 833	11 695	11 627	13 324	11 781
Hedmark	3 283	3 287	3 585	3 228	1 359	1 516	1 829	1 963
Oppland	3 647	3 733	3 786	3 462	1 568	1 720	1 894	2 482
Buskerud	4 206	4 613	4 537	4 244	2 959	3 189	3 796	3 511
Vestfold.....	3 404	3 417	3 524	3 414	2 853	3 029	3 687	3 692
Telemark	3 096	3 051	3 350	2 892	1 433	1 400	1 580	1 994
Aust-Agder.....	2 103	2 097	2 297	1 903	1 020	1 216	1 455	989
Vest-Agder.....	2 881	3 000	3 241	2 740	1 578	2 015	2 194	2 044
Rogaland.....	5 539	5 868	6 394	5 979	4 856	5 153	5 626	5 752
Hordaland	5 771	6 175	6 513	6 525	3 846	4 328	5 389	5 525
Sogn og Fjordane	1 514	1 432	1 404	1 475	494	607	554	622
Møre og Romsdal	3 436	3 854	3 688	3 456	1 571	1 833	1 962	1 870
Sør-Trøndelag.....	3 721	4 001	4 535	4 358	2 348	2 943	3 267	3 567
Nord-Trøndelag	1 828	2 101	2 059	2 168	842	938	968	1 185
Nordland	4 134	4 393	4 119	4 662	1 623	1 762	2 082	1 817
Troms.....	2 103	2 284	2 354	2 339	1 049	1 338	1 418	1 518
Finnmark	1 413	1 187	1 249	1 402	349	457	404	457

¹ Omfatter hovedsakelig kjøpesummer, men for vederlagsfri omsetning har en brukt «salgsverdi» oppgitt på skjøtet. * Foreløpige tall.

17. Tinglyst omsetning av fast eiendom, etter kvartal. 1997-2003

	Antall omsetninger					Tinglyst beløp ¹				
	Året	1. kv.	2. kv.	3. kv.	4. kv.	Året	1. kv.	2. kv.	3. kv.	4. kv.
Mill. kroner										
1997	143 833	29 094	36 431	38 447	39 861	85 419	16 421	20 299	22 543	26 156
1998	136 595	29 834	33 053	38 187	35 521	87 400	18 056	21 777	24 487	23 081
1999	144 609	28 571	33 020	40 197	42 821	105 490	19 316	21 675	30 082	34 418
2000	151 815	32 471	35 216	40 417	43 711	121 568	23 356	28 651	34 105	35 456
2001	156 391	34 355	36 423	42 223	43 390	129 877	27 537	29 133	36 581	36 626
2002	158 882	34 273	39 769	41 492	43 348	144 851	29 523	37 350	37 957	40 022
2003*	33 079	38 709	.	.	.	29 789	34 246	.	.

¹ Omfatter hovedsakelig kjøpesummer, men for vederlagsfri omsetning har en brukt «salgsverdi» oppgitt på skjøtet. * Foreløpige tall.

Eiendomsomsetning

18. Tinglyste omsetninger av fast eiendom, etter type eiendom. 1. halvår 2000-2003*

Type eiendom	2000	2001	2002	2003*
I alt	67 687	70 778	74 042	71 788
Boligeiendom	44 782	47 492	51 076	50 405
Med bygning	39 495	42 758	45 631	45 254
Uten bygning	5 287	4 734	5 445	5 151
Fritidseiendom	10 898	11 056	11 322	10 547
Med bygning	7 944	8 215	8 481	7 893
Uten bygning	2 954	2 841	2 841	2 654
Landbruks-/fiskeieiendom	4 692	4 483	4 128	3 967
Med bygning	3 919	3 693	3 410	3 315
Uten bygning	773	790	718	652
Forretnings-/kontoreiendom	1 469	1 429	1 353	1 231
Med bygning	1 302	1 231	1 196	1 086
Uten bygning	167	198	157	145
Industrieiendom	868	855	809	730
Med bygning	557	537	539	479
Uten bygning	311	318	270	251
Kommunikasjon	361	388	271	265
Annen	3 740	3 931	3 915	3 708
Uoppgitt	877	1 144	1 168	935

* Foreløpige tall.

19. Tinglyste omsetninger av fast eiendom, etter omsetningsmåte og type eiendom. 1. halvår 2003*

Type eiendom	Etablering av feste	Feste- overgang	Hjemmeloverføring						
			I alt	Fritt salg	Gave	Tvangs- salg	Uskifte- bevilling	Skifte- oppgjør	Annet og uoppgitt
I alt	1 015	6 711	64 062	39 503	4 513	357	4 339	8 677	6 673
Boligeiendom	114	4 160	46 131	31 562	1 945	246	2 738	5 968	3 672
Med bygning	43	4 040	41 171	27 971	1 484	234	2 698	5 828	2 956
Uten bygning	71	120	4 960	3 591	461	12	40	140	716
Fritidseiendom	705	2 014	7 828	3 866	1 203	23	661	1 235	840
Med bygning	121	1 901	5 871	2 588	952	22	628	1 109	572
Uten bygning	584	113	1 957	1 278	251	1	33	126	268
Landbruks-/fiskeieiendom	5	30	3 932	1 105	1 029	30	363	870	535
Med bygning	1	22	3 292	818	972	27	337	777	361
Uten bygning	4	8	640	287	57	3	26	93	174
Forretnings-/kontoreiendom	22	127	1 082	826	23	2	16	44	171
Med bygning	6	122	958	743	18	2	15	35	145
Uten bygning	16	5	124	83	5	-	1	9	26
Industrieiendom	39	80	611	488	15	4	7	17	80
Med bygning	8	72	399	317	9	3	4	10	56
Uten bygning	31	8	212	171	6	1	3	7	24
Kommunikasjon	-	1	264	64	3	9	3	5	180
Annen	111	205	3 392	1 456	264	34	284	436	918
Uoppgitt	19	94	822	136	31	9	267	102	277

* Foreløpige tall.

20. Boligeiendommer¹ med bygning, omsatt i fritt salg, etter kjøpesum

Kvartal	Antall bolig-eiendommer i alt	Etter kjøpesum i 1 000 kroner						Kjøpesum i alt	Gjennomsnittlig kjøpesum per omsetning
		-499	500-999	1 000-1 499	1 500-1 999	2 000-2 499	2 500-		
1997	53 353	11 689	26 195	9 977	3 186	1 116	1 190	47 012	881
1998	50 239	8 772	22 541	11 400	4 193	1 594	1 739	50 222	1 000
1999	53 354	7 404	21 233	14 021	5 860	2 311	2 525	59 688	1 119
2000	55 900	6 270	18 001	16 513	7 925	3 323	3 868	71 373	1 277
2001	60 169	5 818	16 713	18 385	10 026	4 219	5 008	83 586	1 389
2002	63 353	5 471	15 092	19 372	11 847	5 082	6 489	93 462	1 475
1998									
1. kvartal	9 790	1 971	4 527	2 018	709	283	282	9 279	948
2. kvartal	12 190	2 214	5 590	2 676	930	383	397	11 883	975
3. kvartal	15 274	2 344	6 676	3 733	1 438	514	569	15 866	1 039
4. kvartal	12 985	2 243	5 748	2 973	1 116	414	491	13 194	1 016
1999									
1. kvartal	9 384	1 562	4 029	2 238	835	353	367	9 708	1 035
2. kvartal	12 190	1 763	5 170	3 015	1 223	498	521	13 157	1 079
3. kvartal	16 002	2 112	6 219	4 267	1 931	729	744	18 205	1 138
4. kvartal	15 778	1 967	5 815	4 501	1 871	731	893	18 618	1 180
2000									
1. kvartal	10 429	1 313	3 709	2 918	1 331	539	619	12 589	1 207
2. kvartal	12 670	1 436	4 139	3 692	1 837	730	836	15 941	1 258
3. kvartal	16 392	1 782	4 991	4 967	2 422	1 065	1 165	21 262	1 297
4. kvartal	16 409	1 739	5 162	4 936	2 335	989	1 248	21 582	1 315
2001									
1. kvartal	11 314	1 281	3 382	3 378	1 734	697	842	15 209	1 344
2. kvartal	13 971	1 294	4 085	4 224	2 344	964	1 060	18 921	1 354
3. kvartal	17 894	1 630	4 852	5 600	3 025	1 229	1 558	24 904	1 392
4. kvartal	16 990	1 613	4 394	5 183	2 923	1 329	1 548	24 552	1 445
2002									
1. kvartal	12 359	1 112	3 106	3 764	2 200	933	1 244	17 887	1 447
2. kvartal	15 972	1 368	3 809	4 918	2 996	1 269	1 612	23 647	1 481
3. kvartal	17 252	1 447	4 072	5 322	3 281	1 376	1 754	25 240	1 463
4. kvartal	17 770	1 544	4 105	5 368	3 370	1 504	1 879	26 688	1 502
2003*									
1. kvartal	11 794	962	2 566	3 726	2 246	1 056	1 238	17 787	1 508
2. kvartal	16 177	1 228	3 693	5 108	3 081	1 471	1 596	24 080	1 489
2. kvartal 2003*									
Østfold	880	77	201	366	144	61	31	1 126	1 279
Akershus	2 275	26	201	643	549	371	485	4 401	1 934
Oslo	2 244	25	233	583	498	317	588	4 884	2 176
Hedmark	567	92	231	156	62	17	9	617	1 088
Oppland	476	63	196	149	49	13	6	477	1 002
Buskerud	874	49	249	302	170	65	39	1 144	1 309
Vestfold	899	52	162	316	236	68	65	1 370	1 523
Telemark	428	75	183	117	41	7	5	405	946
Aust-Agder	288	39	105	100	25	13	6	301	1 046
Vest-Agder	618	32	212	241	65	42	26	760	1 230
Rogaland	1 833	55	436	743	362	149	88	2 514	1 372
Hordaland	1 429	94	308	439	343	134	111	2 084	1 458
Sogn og Fjordane	202	37	78	57	29	1	-	188	932
Møre og Romsdal	677	82	261	197	103	21	13	721	1 065
Sør-Trøndelag	976	71	200	303	215	105	82	1 419	1 454
Nord-Trøndelag	371	77	139	101	39	13	2	351	947
Nordland	661	183	199	170	65	30	14	631	955
Troms	408	67	77	110	85	43	26	640	1 589
Finnmark	71	32	22	15	1	1	-	47	658

¹ Gjelder omsetninger med hjemmelsoverføring av grunn (tomt). Boligeiendom omfatter enebolig, tomannsbolig, rekke- og kjedehus, blokkleilighet og annen, inkl. leiegårder o.l. Sammensetningen av omsatt boligmasse varierer over tid. Tallene behøver derfor ikke å gi et riktig bilde av prisutviklingen av bestemte boligtyper. I enkelte tilfeller kan en omsetning omfatte flere boliger. Boligeiendommer uten oppgitt kjøpesum er ikke tatt med i tabellen.

* Foreløpige tall.

Eiendomsomsetning

21. Boligeiendommer¹ med bygning, omsatt i fritt salg, etter boligtype

Kvartal	I alt	Ene- bolig	Tomanns- bolig	Rekke-/ kjedehus	Blokk- leilighet	Annen	Uoppgitt (for type bolig)
1997.....	53 353	27 289	3 969	5 427	10 512	5 426	730
1998.....	50 239	25 855	3 822	5 087	9 912	4 997	566
1999.....	53 354	27 731	4 126	5 104	10 913	5 004	476
2000.....	55 900	29 073	4 168	5 258	11 604	5 275	522
2001.....	60 169	30 462	4 507	5 896	13 492	5 356	456
2002.....	63 353	30 933	4 829	6 127	15 322	5 580	562
1998							
1. kvartal.....	9 790	4 799	787	987	2 027	1 058	132
2. kvartal.....	12 190	6 326	964	1 247	2 236	1 257	160
3. kvartal.....	15 274	8 161	1 099	1 521	2 921	1 412	160
4. kvartal.....	12 985	6 569	972	1 332	2 728	1 270	114
1999							
1. kvartal.....	9 384	4 576	749	931	2 103	937	88
2. kvartal.....	12 190	6 221	952	1 171	2 470	1 257	119
3. kvartal.....	16 002	8 844	1 240	1 524	2 978	1 294	122
4. kvartal.....	15 778	8 090	1 185	1 478	3 362	1 516	147
2000							
1. kvartal.....	10 429	5 195	843	956	2 331	1 011	93
2. kvartal.....	12 670	6 572	993	1 167	2 593	1 225	120
3. kvartal.....	16 392	8 929	1 155	1 612	3 083	1 446	167
4. kvartal.....	16 409	8 377	1 177	1 523	3 597	1 593	142
2001							
1. kvartal.....	11 314	5 516	887	1 116	2 546	1 127	122
2. kvartal.....	13 971	7 036	1 123	1 393	3 076	1 245	98
3. kvartal.....	17 894	9 374	1 263	1 750	3 794	1 587	126
4. kvartal.....	16 990	8 536	1 234	1 637	4 076	1 397	110
2002							
1. kvartal.....	12 359	5 781	961	1 242	3 141	1 145	89
2. kvartal.....	15 972	7 643	1 245	1 640	3 865	1 423	156
3. kvartal.....	17 252	8 989	1 274	1 638	3 724	1 458	169
4. kvartal.....	17 770	8 520	1 349	1 607	4 592	1 554	148
2003*							
1. kvartal.....	11 794	5 210	982	1 326	3 223	972	81
2. kvartal.....	16 177	7 663	1 118	1 447	4 350	1 463	136
2. kvartal 2003*							
Østfold.....	880	543	65	63	157	34	18
Akershus.....	2 275	857	218	280	829	75	16
Oslo.....	2 244	241	93	130	1 703	71	6
Hedmark.....	567	426	18	39	26	41	17
Oppland.....	476	342	26	36	40	32	-
Buskerud.....	874	476	63	70	191	65	9
Vestfold.....	899	567	48	59	163	59	3
Telemark.....	428	318	29	15	37	26	3
Aust-Agder.....	288	216	24	22	10	15	1
Vest-Agder.....	618	275	38	98	119	85	3
Rogaland.....	1 833	867	147	167	446	196	10
Hordaland.....	1 429	667	113	174	305	159	11
Sogn og Fjordane.....	202	138	14	22	20	6	2
Møre og Romsdal.....	677	353	68	65	87	100	4
Sør-Trøndelag.....	976	418	49	102	26	373	8
Nord-Trøndelag.....	371	236	18	29	61	20	7
Nordland.....	661	448	66	40	58	45	4
Troms.....	408	221	15	33	69	58	12
Finnmark.....	71	54	6	3	3	3	2

¹ Gjelder omsetninger med hjemmelsoverføring av grunn (tomt). I enkelte tilfeller kan en omsetning omfatte flere boliger. Boligeiendommer uten oppgitt kjøpesum er ikke tatt med i tabellen. * Foreløpige tall.

22. Fritidseiendommer¹ med bygning, omsatt i fritt salg, etter kjøpesum

Kvartal	Antall fritidseiendommer i alt	Etter kjøpesum i 1 000 kroner				Kjøpesum i alt	Gjennomsnittlig kjøpesum per omsetning
		-199	200-399	400-599	600-		
						Mill. kr	1 000 kr
1997	6 336	2 930	1 828	643	935	2 235	353
1998	5 644	2 561	1 568	584	931	2 134	378
1999	5 974	2 477	1 613	734	1 150	2 577	431
2000	6 306	2 340	1 632	802	1 532	3 251	516
2001	6 456	2 056	1 636	925	1 839	3 713	575
2002	6 789	1 930	1 592	985	2 282	4 364	643
1998							
1. kvartal	997	524	239	82	152	333	334
2. kvartal	1 392	595	387	145	265	593	426
3. kvartal	1 900	810	562	218	310	727	383
4. kvartal	1 355	632	380	139	204	481	355
1999							
1. kvartal	834	400	217	85	132	355	426
2. kvartal	1 275	569	317	140	249	559	438
3. kvartal	2 045	802	554	280	409	852	417
4. kvartal	1 820	706	525	229	360	811	446
2000							
1. kvartal	1 030	475	232	109	214	460	446
2. kvartal	1 363	490	375	151	347	719	528
3. kvartal	2 048	712	552	270	514	1 112	543
4. kvartal	1 865	663	473	272	457	960	515
2001							
1. kvartal	981	370	245	97	269	568	579
2. kvartal	1 525	462	376	222	465	944	619
3. kvartal	2 144	648	556	337	603	1 221	569
4. kvartal	1 806	576	459	269	502	980	542
2002							
1. kvartal	1 100	322	242	152	384	757	688
2. kvartal	1 656	462	369	240	585	1 127	681
3. kvartal	2 137	580	527	346	684	1 328	621
4. kvartal	1 896	566	454	247	629	1 153	608
2003*							
1. kvartal	1 012	334	224	138	316	640	632
2. kvartal	1 576	429	350	234	563	1 041	661

¹ Gjelder omsetninger med hjemmelsoverføring av grunn (tomt). Fritidseiendommer uten oppgitt kjøpesum er ikke tatt med i tabellen. * Foreløpige tall.

Byggekostnadsindeks

23. Byggekostnadsindeks for riks- og fylkesveganlegg. 1. kv. 1985=100

	Vekt	2001			2002				2003		Endring i prosent	
		2. kv.	3. kv.	4. kv.	1. kv.	2. kv.	3. kv.	4. kv.	1. kv.	2. kv.	2.kv.02- 2.kv.03	1.kv.03 2.kv.03
Total	1 000,0	187,6	188,3	189,8	¹ 190,0	¹ 192,4	193,0	195,1	198,0	198,2	3,0	0,1
Materialer	447,9	176,5	176,9	177,9	179,1	181,5	181,7	181,9	182,5	183,8	1,3	0,7
Maskiner	362,4	194,2	194,6	195,4	¹ 194,0	¹ 196,8	197,5	200,0	206,1	204,6	4,0	-0,7
Arbeidskraft	189,7	194,8	196,7	201,1	¹ 202,1	¹ 203,3	205,4	211,2	213,5	214,5	5,5	0,5
Sprengning i alt	102,1	186,0	186,7	187,9	¹ 187,8	¹ 189,3	190,1	192,2	194,9	194,6	2,8	-0,2
Materialer	44,5	173,0	173,4	173,4	173,8	174,6	174,6	175,0	175,3	175,4	0,5	0,1
Masseflytting i alt	146,5	192,7	193,3	194,1	¹ 193,0	¹ 195,8	196,5	198,8	204,2	203,2	3,8	-0,5
Materialer	14,8	174,8	175,2	175,4	177,8	179,6	179,6	180,0	180,4	184,1	2,5	2,1
Grøfter, kummer og rør i alt	112,5	190,5	191,7	194,2	¹ 194,5	¹ 195,9	197,1	200,8	203,3	204,0	4,1	0,3
Materialer	28,4	196,8	197,3	197,7	198,2	198,7	199,0	199,7	200,0	201,7	1,5	0,9
Vegfundament i alt	109,7	183,2	184,0	184,6	¹ 185,2	¹ 187,2	187,8	189,3	192,6	193,8	3,5	0,6
Materialer	48,9	170,8	171,7	171,8	174,8	176,1	176,1	176,4	176,6	180,7	2,6	2,3
Vegdekke i alt	21,2	179,9	181,5	182,2	¹ 183,1	¹ 185,1	185,5	186,9	189,5	190,8	3,1	0,7
Materialer	11,3	173,9	176,1	176,4	178,8	180,7	180,7	180,8	181,0	184,4	2,0	1,9
Komplettering i alt	149,8	185,3	185,9	187,3	¹ 187,9	¹ 189,5	190,3	192,6	195,1	195,4	3,1	0,2
Materialer	76,3	175,3	175,7	176,3	177,9	179,2	179,5	180,4	181,1	182,1	1,6	0,6
Bruer og kaier i alt	66,3	188,3	189,1	190,6	¹ 191,2	¹ 192,6	193,5	195,5	197,0	198,1	2,9	0,6
Materialer	41,3	183,9	184,3	184,9	186,0	187,0	187,6	188,0	188,3	190,0	1,6	0,9
Øvrige arbeider i alt	291,9	188,8	189,5	191,6	¹ 192,0	¹ 195,6	196,1	197,7	199,7	199,7	2,1	0,0
Materialer	182,5	171,0	171,2	173,0	173,7	177,8	177,8	177,9	178,6	179,0	0,7	0,2

¹ Tallene er revidert i forbindelse med publisering av 3. kvartal 2002.

24. Byggekostnadsindeks for riks- og fylkesvegvedlikehold. 1. kv. 1985=100

	Vekt	2001			2002				2003		Endring i prosent	
		2. kv.	3. kv.	4. kv.	1. kv.	2. kv.	3. kv.	4. kv.	1. kv.	2. kv.	2.kv.02- 2.kv.03	1.kv.03 2.kv.03
Total	1 000,0	186,8	187,7	189,1	¹ 189,1	¹ 191,2	191,9	194,2	198,0	198,0	3,6	0,0
Materialer	299,7	174,8	175,8	176,4	178,2	179,9	179,8	180,2	180,8	182,8	1,6	1,1
Maskiner	522,0	194,2	194,6	195,4	¹ 194,0	¹ 196,8	197,5	200,0	206,1	204,6	4,0	-0,7
Arbeidskraft	178,4	194,8	196,7	201,1	¹ 202,1	¹ 203,3	205,4	211,2	213,5	214,5	5,5	0,5
Vegkropper, bruere og kaier i alt	253,0	189,2	190,0	191,2	¹ 191,3	¹ 193,5	194,1	196,2	199,3	199,7	3,2	0,2
Materialer	105,7	179,4	180,1	180,7	182,3	183,9	184,0	184,5	184,8	187,0	1,7	1,2
Dekker i alt	206,7	181,1	182,4	183,5	¹ 183,9	¹ 186,0	186,4	188,3	192,0	192,6	3,5	0,3
Materialer	72,3	169,9	172,2	172,2	175,0	176,5	175,9	176,0	177,0	180,5	2,3	2,0
Skilt, merking, rydding og renhold i alt	254,7	185,4	186,2	187,9	¹ 188,2	¹ 190,2	191,1	193,5	196,3	196,4	3,3	0,1
Materialer	106,0	172,5	173,0	174,0	175,2	176,9	177,0	177,6	178,1	178,9	1,1	0,4
Vintervedlikehold i alt	284,8	192,6	193,2	194,6	¹ 193,7	¹ 196,3	197,2	200,0	205,2	204,3	4,1	-0,4
Materialer	15,4	161,9	162,8	163,2	165,4	167,4	167,4	167,6	168,4	170,6	1,9	1,3
Ras, flom etc. i alt	0,8	191,5	192,6	194,1	¹ 194,0	¹ 196,4	197,2	199,8	203,6	203,3	3,5	-0,1
Materialer	0,2	176,9	178,9	179,6	181,2	183,4	183,4	184,1	185,1	185,7	1,3	0,3

¹ Tallene er revidert i forbindelse med publisering av 3. kvartal 2002.

25. Byggekostnadsindeks for vannkraftanlegg. 1. kv. 1985=100

	Vekt	2001			2002				2003		Endring i prosent	
		2. kv.	3. kv.	4. kv.	1. kv.	2. kv.	3. kv.	4. kv.	1. kv.	2.kv.	2.kv.02- 2.kv.03	1.kv.03 2.kv.03
Total.....	100,0	183,3	184,6	186,2	¹ 186,3	¹ 187,5	188,5	190,8	193,1	192,4	2,6	-0,4
Materialer.....	100,0	177,9	178,8	178,6	178,2	179,4	179,8	179,7	181,9	180,1	0,4	-1,0
Tunnel i alt	64,5	181,3	182,8	184,5	¹ 184,8	¹ 185,8	186,9	189,1	190,9	190,4	2,5	-0,3
Materialer.....	64,5	176,1	177,3	177,3	177,2	178,1	178,5	178,3	179,9	178,3	0,1	-0,9
Kraftstasjon i alt.....	8,6	186,8	188,2	190,5	¹ 191,6	¹ 192,7	194,1	197,1	199,3	199,7	3,6	0,2
Materialer.....	8,6	179,6	180,5	180,7	182,0	183,0	183,7	183,9	186,0	185,9	1,6	-0,1
Betongdam i alt	2,7	188,7	190,1	192,2	¹ 193,0	¹ 194,1	195,4	198,1	200,1	200,2	3,1	0,1
Materialer.....	2,7	183,6	184,6	185,0	185,5	186,7	187,3	187,4	189,1	188,5	1,0	-0,3
Fyllingsdam i alt	24,2	186,6	187,3	188,5	¹ 187,7	¹ 189,3	190,2	192,4	195,9	194,4	2,7	-0,8
Materialer.....	24,2	181,5	181,5	180,8	178,8	180,8	180,9	180,9	185,0	182,1	0,7	-1,6

¹ Tallene er revidert i forbindelse med publisering av 3. kvartal 2002.

Byggekostnadsindeks

26. Byggekostnadsindeks for boliger. 2000=100¹

	2002						2003						
	Juli	Aug.	Sept.	Okt.	Nov.	Des.	Jan.	Feb.	Mars	April	Mai	Juni	Juli
Enebolig av tre													
Enebolig av tre i alt.....	108,1	108,9	109,0	109,1	109,1	110,0	110,4	110,9	111,2	111,1	111,1	111,1	111,1
Enebolig av tre i alt, materialer	107,0	107,2	107,3	107,5	107,5	107,5	108,1	108,4	108,8	109,0	109,0	109,2	109,3
Stein-, jord- og sementarbeid..													
Stein-, jord- og sementarbeid, materialer.....	107,8	108,6	108,6	108,7	108,7	109,9	110,2	110,7	111,1	110,8	111,0	111,1	111,1
Grunnarbeid.....	107,3	107,9	108,0	108,0	107,8	108,8	108,8	109,3	109,8	108,4	108,0	108,0	107,9
Grunnarbeid, materialer	106,4	106,4	106,5	106,7	106,7	106,7	108,4	108,4	108,9	108,9	109,7	109,7	109,7
Byggarbeid unntatt stein-, jord- og sementarbeid													
Byggarbeid unntatt stein-, jord- og sementarbeid, materialer ...	108,0	108,8	108,8	108,9	108,9	109,7	110,1	110,5	110,8	110,9	110,9	110,9	111,0
Tømring og snekring.....	107,5	108,1	108,1	108,2	108,2	109,0	109,3	109,7	109,8	109,9	109,9	109,9	109,9
Tømring og snekring, materialer	106,2	106,5	106,4	106,5	106,5	106,5	106,9	107,3	107,5	107,5	107,5	107,5	107,6
Maling, tapetsering og legging av gulvbelegg.....													
Maling, tapetsering og legging av gulvbelegg, materialer.....	107,0	107,6	107,7	107,7	107,7	108,9	108,6	108,3	108,3	109,0	109,0	108,9	108,9
Rørleggerarbeid	110,0	110,5	112,2	112,3	112,3	113,1	113,3	114,2	116,5	116,4	116,2	116,2	116,1
Rørleggerarbeid, materialer	110,3	110,3	113,0	113,2	113,1	113,1	113,1	113,1	117,1	117,1	117,1	117,1	117,1
Elektrikerarbeid													
Elektrikerarbeid, materialer	113,3	114,2	114,2	114,2	114,3	115,3	116,9	117,6	117,6	117,6	117,7	118,3	118,6
Elektrikerarbeid, materialer	116,8	117,0	117,0	117,0	117,0	117,0	120,2	120,2	120,2	120,2	120,2	121,6	122,3
Boligblokk													
Boligblokk i alt.....	108,5	109,4	109,5	109,6	109,7	110,9	111,5	112,9	112,9	112,5	112,1	112,0	111,9
Boligblokk i alt, materialer	108,0	108,1	108,4	108,5	108,4	108,5	109,1	109,2	109,6	109,8	109,9	110,1	110,2
Grunnarbeid.....													
Grunnarbeid, materialer	106,6	107,1	107,3	107,3	107,2	108,1	108,1	108,4	109,0	108,1	107,4	107,4	107,3
Tømring og snekring.....	107,3	108,2	108,2	108,3	108,3	109,2	109,5	110,0	110,1	110,1	110,1	110,1	110,2
Tømring og snekring, materialer	105,9	106,2	106,1	106,3	106,3	106,4	107,0	107,3	107,5	107,5	107,5	107,5	107,7
Maling, tapetsering og legging av gulvbelegg.....													
Maling, tapetsering og legging av gulvbelegg, materialer	107,6	108,3	108,4	108,4	108,5	109,8	109,9	109,6	109,8	110,0	109,9	109,9	109,8
Rørleggerarbeid	110,5	111,1	112,3	112,4	112,4	113,2	113,3	114,2	116,5	116,4	116,3	116,2	116,2
Rørleggerarbeid, materialer	111,0	111,0	113,1	113,2	113,2	113,2	113,1	113,1	117,0	117,0	117,0	117,0	117,0
Elektrikerarbeid													
Elektrikerarbeid, materialer	113,1	114,0	114,0	114,1	114,1	115,2	116,8	117,6	117,6	117,6	117,4	117,8	118,1
Elektrikerarbeid, materialer	117,1	117,3	117,3	117,3	117,3	117,3	120,8	120,8	120,8	120,8	120,8	121,9	122,6

¹ Basis er endret fra januar 2000=100 til år 2000=100 etter krav fra Eurostat.

**B**

Returadresse:
Statistisk sentralbyrå
N-2225 Kongsvinger

Publikasjonene kan bestilles fra:

Statistisk sentralbyrå
Salg- og abonnementservice
2225 Kongsvinger
E-post: salg-abonnement@ssb.no

Telefon: 62 88 55 00
Telefaks: 62 88 55 95



Statistisk sentralbyrå
Statistics Norway