

## 11/2002

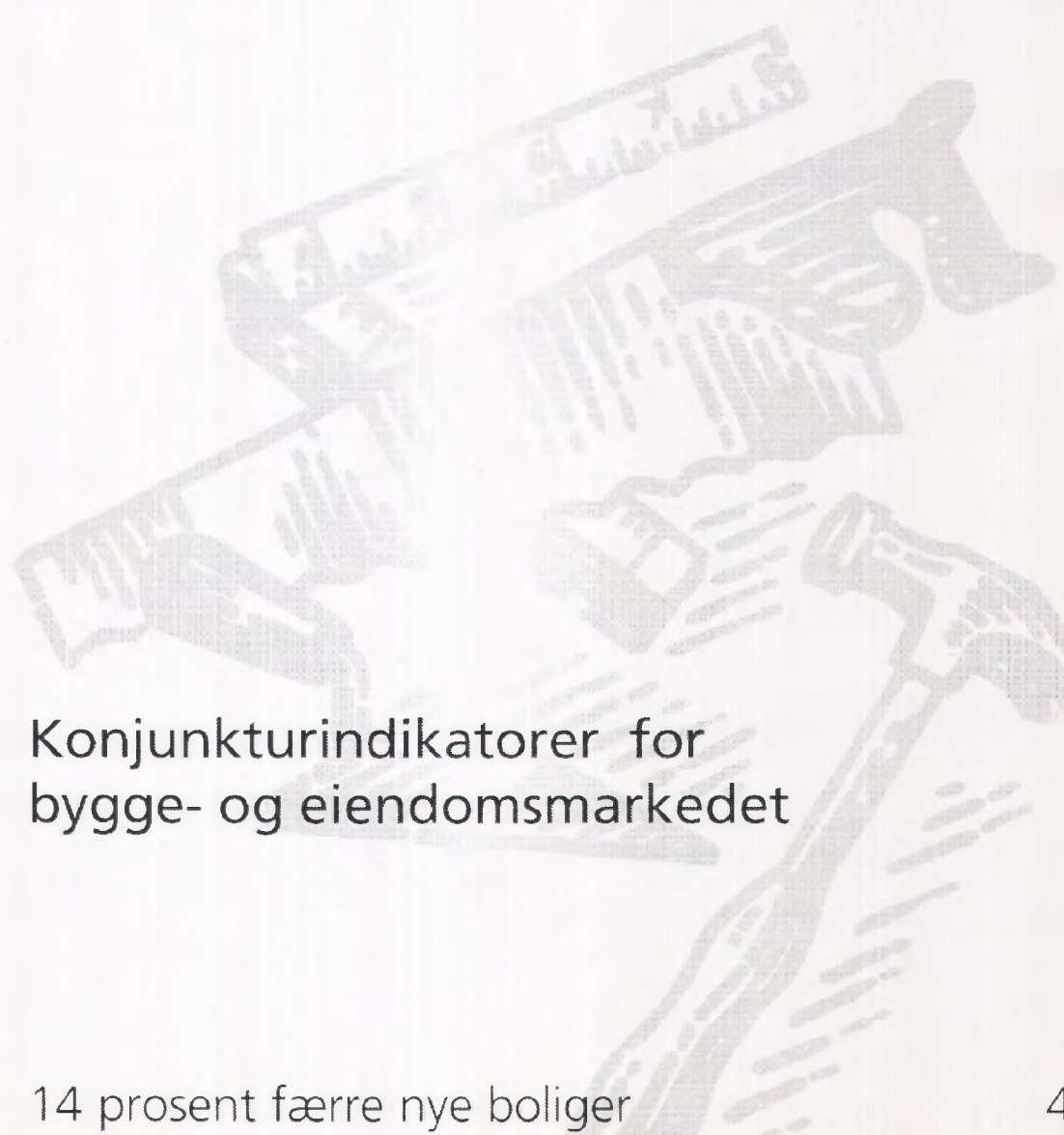

### Konjunkturindikatorer for bygge- og eiendomsmarkedet

14 prosent færre nye boliger	4
Omsetningsvekst i bygg og anlegg	5
Stabil sysselsetting i bygg og anlegg	6

## Bygginfo

Månedlig statistikk for bygge- og eiendoms-  
markedet fra Statistisk sentralbyrå.

**Redaktør:** Arild Thomassen,  
tlf. 62 88 54 27, e-post:  
arild.thomassen@ssb.no.

**Redigering:** Åse Wilhelmsen og  
Kirsten Aanerud

**Priser:** Pr. år kr 510,00 inkl. mva.  
Enkeltnr. kr 55,00 inkl. mva.

**Forespørsel om abonnement rettes til:**  
Statistisk sentralbyrå, Salg- og abonnements-  
service. 2225 Kongsvinger,  
tlf. 62 88 55 00, faks: 62 88 55 95

ISSN: 0804-1334

## Elektronisk formidling

Statistikken finnes i elektronisk versjon under  
SSBs webtjeneste på Internett. Adressen er  
<http://www.ssb.no>.

## Neste nummer

Utkommer ca. **5. desember** med bl.a.

- Byggearealstatistikk, september 2002
- Ordrestatistikk, 3. kv. 2002
- Produksjonsindeks, 3. kv. 2002
- Eiendomsomsetning, 3. kv. 2002
- Lønnsindeks. Foreløpige tall, 3. kv. 2002

## Standardtegn

Standardtegn i tabeller	Symbol
Tall kan ikke forekomme	.
Oppgave mangler	..
Oppgave mangler foreløpig	...
Tall kan ikke offentliggjøres	:
Null	-
Mindre enn 0,5 av den brukte enheten	0
Mindre enn 0,05 av den brukte enheten	0,0
Foreløpige tall	*
Brudd i den loddrette serien	—
Brudd i den vannrette serien	
Desimalskilletegn	,(,)

## Innhold

### Tekst

<b>Byggearealstatistikk</b> , august 2002	4
<b>Omsetningsstatistikk. Bygge og anleggsvirksomhet</b> , 3. termin 2002	5
<b>Arbeidskraftundersøkelsen</b> , 3. kvartal 2002	6
<b>Byggekostnadsindeks. Rørleggerabried i kontor- og forretningsbygg</b> , september 2002	6
<b>Byggekostnadsindeks. Boliger</b> , september 2002	7

### Tabeller

#### Byggearealstatistikk

1. Byggevirksomheten i august. Foreløpige tall .....	8
2. Bygg satt i gang i august, etter fylke. Foreløpige tall .....	9
3. Bygg satt i gang i januar-august, etter fylke. Foreløpige tall .....	9
4. Bygg fullført i januar-august, etter fylke. Foreløpige tall .....	10
5. Bygg under arbeid per 31. august, etter fylke. Foreløpige tall .....	10
6. Bygg satt i gang. Ujustert, sesongjustert og trend. Foreløpige tall .....	11
7. Gjennomsnittlig månedlig registreringsforsinkelse for igangsatte bygg. Januar 1999-august 2002 .....	12

#### Arbeidskraftundersøkelsen

8. Sysselsatte personer og utførte ukeverk i bygge og anleggsvirksomhet .....	13
---	----

#### Omsetningsstatistikk

9. Omsetningsstatistikk for bygge- og anleggsvirksomhet. 3. termin 2002 .....	14
---	----

#### Byggekostnadsindeks, boliger

10. Byggekostnadsindeks for boliger .....	16
---	----

## Økonomiske nøkkeltall

	Måleenhet	Periode	Nivå	Pst. endring fra	
				tilsv. periode året før	foreg. periode
<b>Bygg og anlegg</b>					
Ordretilgang, bygg (verdi)	1. kv. 1992=100	2. kv.02	280	4	20
Ordretilgang, anlegg (verdi)	1. kv. 1992=100	2. kv.02	104	1	-3
Oliger, antall igangsatt	Antall	<b>aug-02</b>	<b>2 027</b>	<b>-6,2</b>	<b>39,6</b> <sup>1</sup>
Andre bygg, igangsatt bruksareal	1 000 m <sup>2</sup>	<b>aug-02</b>	<b>377,9</b>	<b>26,2</b>	<b>-1,3</b> <sup>2</sup>
Produksjonsindeks, bygg (volum)	1995=100	2. kv.02	122,1	1,8	..
Produksjonsindeks, anlegg (volum)	1995=100	2. kv.02	113,3	11,5	..
Ysselsatte lønnstakere og selvstendige <sup>3</sup>	1 000	2. kv.02	143,8	1,3	..
Omsetningsstatistikk, bygg og anlegg	Mill. kr	<b>mai-juni 02</b>	<b>25 395</b>	<b>4,5</b>	..
<b>Eiendom</b>					
Utsatte eiendommer, antall	Antall	2. kv.02	39 649 *	8,9	..
Utsatte eiendommer, tinglyst beløp	Mill. kr	2. kv.02	37 322 *	28,1	..
Eieinntektsindeks, kontor, Oslo-Bærum, halvårlig	Jan. 1997=100	jan-02	126,6	4,6	3,4
<b>Lønninger</b>					
Onsumprisindeksen, totalt	1998=100	<b>sep-02</b>	<b>110,2</b>	<b>1,4</b>	<b>0,2</b> <sup>1</sup>
Onsumprisindeksen, bolig, lys og brensel	1998=100	<b>sep-02</b>	<b>119,3</b>	<b>2,7</b>	-
Yggekostnadsindeks for boligblokk	Jan. 2000=100	<b>sep-02</b>	<b>111,5</b>	<b>3,6</b>	<b>0,1</b>
Yggekostnadsindeks for enebolig	Jan. 2000=100	<b>sep-02</b>	<b>111,0</b>	<b>3,3</b>	<b>0,1</b>
Risindeks for nye eneboliger	1989=100	2. kv.02	167,9	6,1	0,3 <sup>1</sup>
Risindeks for bruktboliger, selveier	1991=100	2. kv.02	215,9 *	3,7	1,8
Risindeks for bruktboliger, borettslag <sup>4</sup>	1998=100	2. kv.02	167,7	10,5	3,1
Indeks for gj.sn. utbet. avtalt lønn, bygg og anlegg	1. kv. 1998=100	2. kv.02	124,1 *	4,5	1,1
<b>Lønninger</b>					
Utsbankens boligrente, flytende <sup>5</sup>	Pst. pr. år	4. kv.02	7,2	..	..
Utsbankens boligrente, fast <sup>5</sup>	Pst. pr. år	<b>nov-02</b>	<b>6,8</b>	..	..
Gj.sn. rente for utlån fra norske banker <sup>6</sup>	Pst. pr. år	2. kv.02	8,35	..	..
<b>Andre</b>					
Oliger, igangsatt nybygging <sup>7</sup>	Antall	1. halvår 02	11 600 *	28	..
Oliger, igangsatt ombygning <sup>7</sup>	Antall	1. halvår 02	9 100 *	-24	..
<b>Utskland</b>					
Produksjonsindeks, bygg og anlegg (volum) <sup>8</sup>	Vekstrater <sup>1</sup>	<b>2. kv.02</b>	..	<b>-5,9</b>	<b>-7,1</b> <sup>1</sup>
<b>U-15</b>					
Produksjonsindeks, bygg og anlegg (volum) <sup>8</sup>	Vekstrater <sup>1</sup>	<b>2. kv.02</b>	..	<b>-0,2</b>	<b>-0,8</b> <sup>1</sup>

Beregnet på grunnlag av sesongjusterte tall. <sup>2</sup> Beregnet på grunnlag av trend, eksklusive bygg for jordbruk, skogbruk og fiske. <sup>3</sup> Kilde: Kvartalsvise nasjonalregnskaps-ll for privat bygge- og anleggsvirksomhet. <sup>4</sup> Kilde: NBBL. <sup>5</sup> Kilde: Husbanken. <sup>6</sup> Kilde: Norges Bank. <sup>7</sup> Kilde: SCB. <sup>8</sup> Kilde: Eurostat. \* Foreløpige tall.

Indikatorer med uthevet skrift er oppdatert eller revidert siden forrige hefte.

### Konjunkturindikatorer

Ordretilgang og ordreservert.  
Bygg og anlegg.

Verdiindekser. trend. 1.kv.1992=100

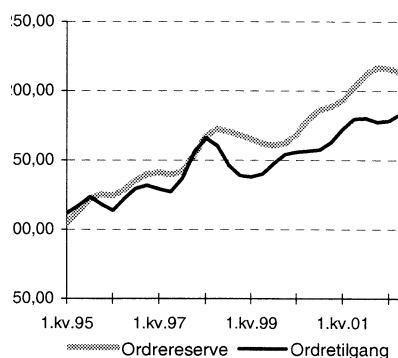

Igangsatt bruksareal.  
Trend, 1000 m<sup>2</sup>

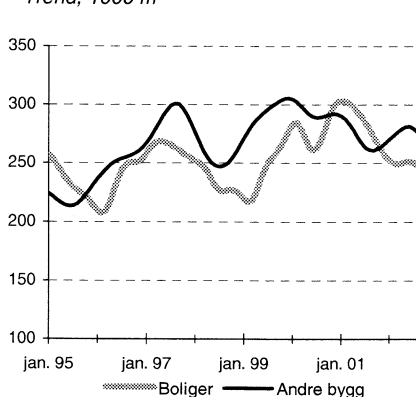

Produksjonsindeks. Bygg og anlegg.  
Tyskland og EUR15.

Sesongjustert. 1995=100

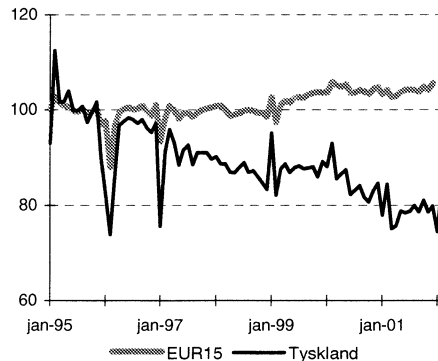

# 14 prosent færre nye boliger

I årets åtte første måneder er det påbegynt bygging av **14 062 boliger, mot 16 371 boliger i samme periode i fjor. Dette er en nedgang på 14 prosent.**

Nedgangen i boligbyggingen er størst for Telemark og Sogn og Fjordane. I begge disse fylkene har antall igangsatte boliger gått ned med 37 prosent. I Oslo og Akershus er nedgangen på om lag 30 prosent. I Østfold er det derimot en økning i antall igangsatte boliger på 19 prosent.

## Liten nedgang for andre bygg

Mens boligbyggingen avtar ligger igangsatt bruksareal for andre bygg enn boliger fortsatt på et høyt nivå. Hittil i år er det igangsatt 2 348 900 kvadratmeter til annet enn bolig. Dette er vel 1 prosent mindre enn i samme periode i fjor. Nedgangen er størst for næringen eiendomsdrift, forretningsmessig tjenesteyting og utleievirksomhet der igangsatt bruksareal har gått ned fra 194 000 til 113 500 kvadratmeter. Igangsatt bruksareal for offentlig forvaltning øker mest, med 109 prosent.

Det er store regionale forskjeller. I Troms fylke har igangsatt bruksareal til andre bygg i årets åtte første måneder gått ned fra 105 500 til 50 700 kvadratmeter, en nedgang på 52 prosent fra i fjor. Størst vekst i påbegynt bruksareal til andre bygg har Sør-Trøndelag der arealet har økt fra 122 500 til 237 300 kvadratmeter.

Fortsatt er det mangelfull registrering av næringsbygg i Oslo kommune, derfor er tallene for næringsbygg i Oslo lavere enn den faktiske situasjonen.

Antall igangsatte boliger. Ujustert og trend. Januar 1990-august 2002

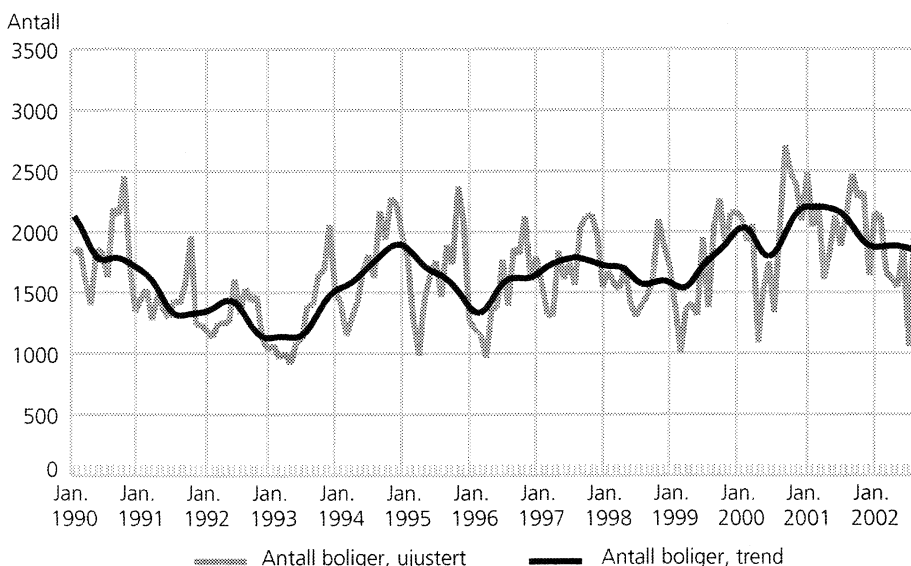

Igangsatt bruksareal til andre bygg enn bolig. Ujustert og trend. Januar 1990-august 2002

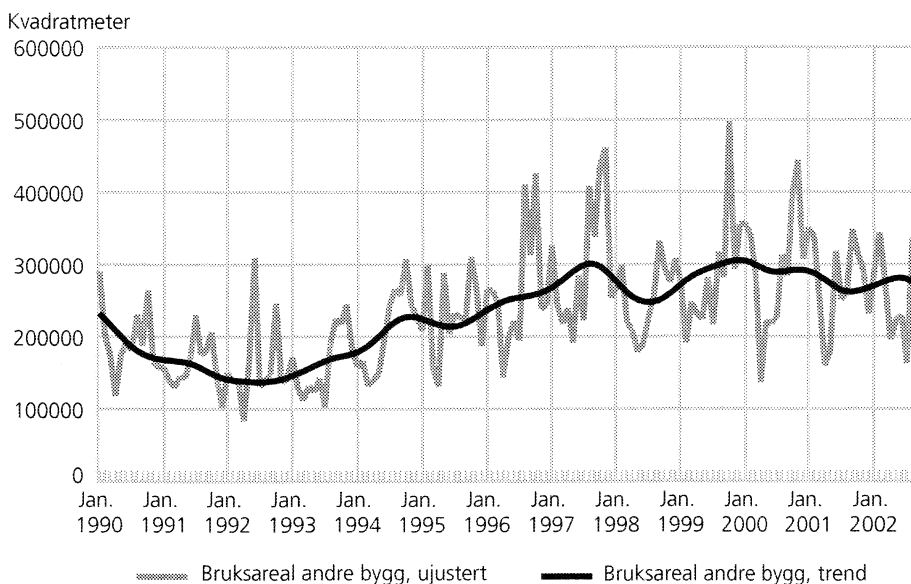

### Mer informasjon og e-post:

<http://www.ssb.no/byggeareal/>.  
 john.egil.bjorke@ssb.no, tlf. 62 88 54 30,  
 eller astri.gillund@ssb.no, tlf. 62 88 54 54.  
 Tabeller sidene: 8-12.

### Bygg satt i gang. Foreløpige tall<sup>1</sup>

	August		Endring i prosent	Januar-august		Endring i prosent
	2001	2002		2001	2002	
Antall boliger .....	2 160	2 027	-6,2	16 371	14 062	-14,1
Bruksareal, 1 000 m <sup>2</sup>						
I alt .....	582,4	668,9	14,8	4 582,2	4 265,8	-6,9
Boliger .....	283	291	2,8	2 201,0	1 916,9	-12,9
Andre bygg .....	299,4	377,9	26,2	2 381,2	2 348,9	-1,4

<sup>1</sup> Mangelfull registrering av næringsbygg i Oslo kommune 2001 og 2002.

# Omsetningsvekst i bygg og anlegg

**Omsetningen innenfor bygge- og anleggsvirksomheten økte med 4,5 prosent 3. termin (mai-juni) i år sammenlignet med samme periode i fjor. Dette er en vekst på 1,1 milliarder kroner.**

Den totale omsetningen var i overkant av 25 milliarder kroner i bygge- og anleggsvirksomheten i 3. termin 2002. For bedriftene i næringshovedgruppene utleie av bygge- og anleggsmaskiner med personell og grunnarbeid økte omsetningen med henholdsvis 20,3 og 6,9 prosent eller 63 og 108 millioner kroner 3. termin 2002 i forhold til 3. termin 2001. Omsetningen innenfor næringsferdigjøring av bygninger og konstruksjoner gikk derimot ned med 0,3 prosent eller 7 millioner kroner i den samme perioden.

All omsetning i denne sammenheng er eksklusiv merverdiavgift.

## Størst vekst i Finnmark

Omsetningen i bygge- og anleggsbedriftene i Finnmark økte med 22,5 prosent 3. termin i år i forhold til 3. termin i fjor. Sør-Trøndelag og

Østfold hadde også en økning på over 10 prosent i denne perioden. I samme periode hadde bedriftene i Nord-Trøndelag en nedgang i omsetningen på 3,3 prosent. Også bedrifter i bygge- og anleggsvirksomheten i Telemark og Sogn og Fjordane hadde en nedgang på henholdsvis 2,7 og 0,4 prosent.

## 7 prosent økning 1. halvår 2002

Den totale omsetningen for bygge- og anleggsvirksomheten 1. halvår 2002 var på vel 67 milliarder kroner. Omsetningen økte med 7 prosent sammenlignet med 1. halvår 2001. Også 1. halvår var det bedriftene i næringshovedgruppene utleie av bygge- og anleggsmaskiner med personell og grunnarbeid som hadde den største økningen med henholdsvis 11,8 og 9,5 prosent eller 91 og 354 millioner kroner. Bygge- og anleggsbedriftene i fylkene Finnmark og Vest-Agder økte omsetningen med henholdsvis 21,2 og 16,0 prosent i den samme perioden.

## Mer informasjon og e-post:

<http://www.ssb.no/byggnaloms/>  
 inger.jonassen@ssb.no, tlf. 62 88 52 06, eller  
 roger.jensen@ssb.no, tlf. 62 88 55 45.  
 Tabell side: 14-15.

## Om statistikken

I statistikken anvendes kun manntallet over merverdiavgiftspliktige. På grunn av etterslep i innrapporteringen til Skattedirektoratet vil de to siste terminene som publiseres bli beregnet på nytt. Disse beregningene vil erfaringsmessig kunne endre totaltallene med i underkant av 1 prosent. I tillegg kan vi gjennomføre noen små korreksjoner i noen av de andre terminene. Statistikken gir tall for fylker, kommuner eller annet spesifisert geografisk område.

Statistikken kan gis helt ned på postnummerområde/gateadresse dersom det ikke bryter med reglene om konfidensialitet. Når det gjelder bygge- og anleggsvirksomhet er det viktig å være klar over at de regionale tallene ikke nødvendigvis sier noe om byggeaktiviteten i regionen, men om aktiviteten til bedriftene som har kontoradresse i regionen. Det publiseres også omsetningsstatistikk for industrien på grunnlag av samme kilde.

Omsetningsstatistikk for bygge- og anleggsvirksomhet 3. termin 2002, etter fylke. Omsetning eksklusiv merverdiavgift. Millioner kroner



	Januar-juni 2001	Januar-juni 2002	3. termin 2001	3. termin 2002	Endring i prosent	
					Januar-juni 2001- januar-juni 2002	3. termin 2001- 3. termin 2002
<b>Hele landet .....</b>	<b>62 956</b>	<b>67 385</b>	<b>24 294</b>	<b>25 395</b>	<b>7,0</b>	<b>4,5</b>
Østfold .....	3 724	4 102	1 430	1 579	10,2	10,4
Akershus .....	5 237	5 728	2 042	2 112	9,4	3,4
Oslo .....	12 729	13 582	4 870	5 011	6,7	2,9
Hedmark .....	2 017	2 162	765	828	7,2	8,2
Oppland .....	2 368	2 466	909	982	4,1	8,0
Buskerud .....	3 587	3 768	1 350	1 444	5,0	7,0
Vestfold .....	2 949	3 185	1 172	1 230	8,0	4,9
Telemark .....	2 169	2 130	838	815	-1,8	-2,7
Aust-Agder .....	989	1 027	381	385	3,8	1,0
Vest-Agder .....	2 331	2 705	929	999	16,0	7,5
Rogaland .....	5 321	5 572	2 068	2 106	4,7	1,8
Hordaland .....	5 990	6 434	2 291	2 388	7,4	4,2
Sogn og Fjordane .....	1 194	1 186	465	463	-0,7	-0,4
Møre og Romsdal .....	2 777	2 937	1 076	1 119	5,8	4,0
Sør-Trøndelag .....	3 972	4 309	1 486	1 650	8,5	11,0
Nord-Trøndelag .....	1 328	1 489	545	527	12,1	-3,3
Nordland .....	2 163	2 379	887	913	10,0	2,9
Troms .....	1 573	1 572	590	599	-0,1	1,5
Finnmark .....	538	652	200	245	21,2	22,5

# Stabil sysselsetting i bygg og anlegg

**Sysselsettingen i bygge- og anleggsnæringen ligger fortsatt på et høyt nivå ifølge Statistisk sentralbyrås arbeidskraftundersøkelse (AKU). Det var 159 000 sysselsatte i bygge- og anleggsvirksomhet i 3. kvartal 2002. Det er 5 000, eller vel 3 prosent flere enn på samme tid i fjor.**

Selv om antall sysselsatte har økt ligger antall utførte ukeverk på samme nivå som i fjor. Dette skyldes bl.a. økt fravær og kortere gjennomsnittlig arbeidstid.

Ledighetstallene fra Aetat viser at det er registrert 4 706 helt arbeidsledige bygge- og anleggsarbeidere i august i år, det er 398 flere enn på

samme tid i fjor. Målt i prosent av arbeidstyrken er det en ledighet på 3,9 prosent blant bygge- og anleggsarbeidere.

**Mer informasjon og e-post:**

<http://www.ssb.no/aku/>.  
tor.petter.bo@ssb.no, tlf. 21 09 47 87,  
eller inger.haland@ssb.no, tlf. 21 09 47 80.  
Tabell side: 13.

## Om statistikken

Tallene i Arbeidskraftundersøkelsen (AKU) er beregnet på grunnlag av intervju med et personutvalg av befolkningen (24 000 i kvartalet). For tall fra utvalgsundersøkelser som AKU, gjelder at en må ta hensyn til utvalgsvariansen ved tolking av tallene. Mange mindre endringer og forskjeller er ikke utsagnskraftige, og en må f.eks. være særlig varsom med å tolke endringer mellom to kvartal isolert, uten samtidig å se på den langsiktige utviklingen.

Byggjekostnadsindeks. Røyrleggjararbeid i kontor- og forretningsbygg, september 2002:

# Kostnadene til røyrleggjar opp 1,3 prosent

**Dei totale byggjekostnadene for røyrleggjararbeid i kontor- og forretningsbygg steig med 1,3 prosent frå august til september i år.**

Frå september i fjor til september i år steig dei totale byggjekostnadene for røyrleggjararbeid i kontor- og forretningsbygg med 4,7 prosent. Kostnadene for sanitærinstallasjonar og varmeinstallasjonar auka i same periode med respektive 4,9 og 4,5 prosent.

## Abonnementkort

Det blir trykt eit eige månadleg abonnementkort for indeksen. Kortet kan tingast hos Statistisk sentralbyrå, Sal- og abonentsservice, 2225 Kongsvinger.

## Meir informasjon og e-post:

<http://www.ssb.no/bkiror/>.  
ase.wilhelmsen@ssb.no, tlf. 62 88 54 61, eller  
arild.thomassen@ssb.no, tlf. 62 88 54 27.

Byggjekostnadsindeks for røyrleggjararbeid i kontor- og forretningsbygg.  
Januar 1999 = 100



	Vekt i % <sup>1</sup>	September	Endring i prosent	
			August-september 2002	September 2001-september 2002
<b>Røyrleggjararbeid i alt</b>	<b>100,0</b>	<b>123,5</b>	<b>1,3</b>	<b>4,7</b>
Administrasjon	17,3	115,2	0,0	3,9
Arbeidskraft	26,0	119,7	0,0	4,5
Materialar	55,3	128,3	2,3	5,1
<b>Sanitærinstallasjonar</b>	<b>54,5</b>	<b>124,4</b>	<b>1,5</b>	<b>4,9</b>
Administrasjon	8,4	115,2	0,0	3,9
Arbeidskraft	12,6	119,7	0,0	4,5
Materialar	32,7	129,0	2,4	5,4
<b>Varmeinstallasjonar</b>	<b>45,5</b>	<b>122,5</b>	<b>1,2</b>	<b>4,5</b>
Administrasjon	8,9	115,2	0,0	3,9
Arbeidskraft	13,4	119,7	0,0	4,5
Materialar	22,6	127,3	2,2	4,8

<sup>1</sup> Summen av vektene til administrasjon, arbeidskraft og materialar avvik frå 100 pga. transportkostnader som utgjør 1,4 prosent av totalkostnadene.

# Små endringar i byggjekostnadene

**Byggjekostnadene for bustader steig med 0,1 prosent frå august til september i år. Materialkostnadene auka med 0,2 prosent i same periode.**

Materialkostnadene for røyrleggjararbeid auka mest den siste månaden, med 2,5 prosent for einebustader og 1,9 prosent for bustadblokker.

Frå september i fjor til september i år steig byggjekostnadene for bustader med 3,3 prosent. Materialkostnadene auka med 2,3 prosent og arbeidskraftkostnadene steig med 5,0 prosent i same periode. Delindeksen for røyrleggjararbeid i einebustader har stege mest det siste året, med 6,3 prosent.

Byggjekostnadsindeks, bustader i alt. Januar 2000=100

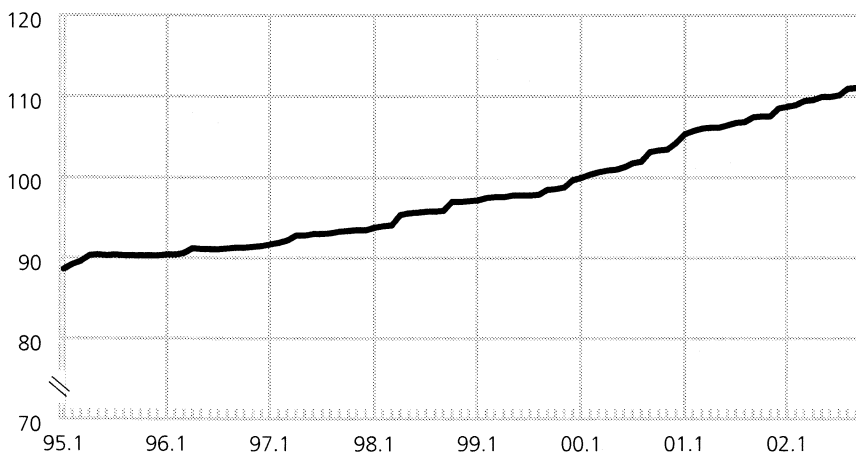

Byggjekostnadsindeks for bustader. Januar 2000=100

	Endring i prosent		
	September 2002	August-september 2002	September 2001-september 2002
<b>Bustader i alt<sup>1</sup></b>	<b>111,1</b>	<b>0,1</b>	<b>3,3</b>
<b>Bustader i alt, arbeidskraft</b>	<b>113,6</b>	<b>0,0</b>	<b>5,0</b>
<b>Bustader i alt, materialar</b>	<b>109,8</b>	<b>0,2</b>	<b>2,3</b>
Einebustader av tre	111,0	0,1	3,3
Einebustader av tre, materialar	109,5	0,1	2,1
Bustadblokker	111,5	0,1	3,6
Bustadblokker, materialar	110,8	0,3	3,0

<sup>1</sup> Byggjekostnadsindeks for bustader i alt er ein vege indeks av einebustader av tre og bustadblokker.

## Om statistikken

Byggjekostnadsindeksane måler prisutviklinga til innsatsfaktorane ved bygging av bustader. Indeksane vert og kalla faktorprisindeksar eller "input"-prisindeksar. Byggjekostnadene vert ikkje påverka av endra produktivitet eller endringar i byggmeisteren, entreprenøren eller installatøren sine fortenestemargar. Grunnlaget for utrekninga er eit utval på 169 representantar. I tillegg vert ein del prisar henta frå andre prisstatistikkar som Statistisk sentralbyrå produserer.

Oppgåver til utrekning av indeksane vert innhenta frå eit utval på 400 bedrifter. Dei månadlege utrekningane byggjer på om lag 3 800 prisobservasjonar. Svarandelen er normalt på 99 prosent.

I byggjekostnadsindeksane nyttar ein endringar i utbetalt avtalt lønn. Utbetalt avtalt lønn omfattar regulativlønn og avtalt akkordlønn. Etterbetalingar, bonusar og andre uregelmessige tillegg er ikkje med.

Byggjekostnadsindeksen for bustader i alt er sett saman av dei to indeksane for einebustader og bustadblokker. Vektene som vert nytta er kvadratmeter bruksareal for bustader sett i gang multiplisert med gjennomsnittleg pris i kroner per kvadratmeter bruksareal. Vektene vert endra kvart år.

Det er mogleg å abonnere på byggjekostnadsindeksane. Månadleg tilsendt abonnementskort kostar kroner 310 per år.

# Byggearealstatistikk

## 1. Byggevirksomheten i august. Foreløpige tall<sup>1</sup>

			Bygg satt i gang		Bygg i arbeid	Bygg fullført	
			August	Januar- august	Per 31. august	August	Januar- august
Boliger	Antall	2001	2 160	16 371	24 879	2 252	15 096
	"	2002	2 027	14 062	26 532	1 747	13 393
Bruksareal til boliger	1000m <sup>2</sup>	2001	283,0	2 201,0	3 620,9	315,4	2 110,7
	"	2002	291,0	1 916,9	3 838,2	224,1	1 801,7
Andre bygg. Bruksareal til annet enn bolig	"	2001	299,4	2 381,2	4 489,6	254,2	2 206,2
	"	2002	377,9	2 348,9	4 292,9	274,2	2 484,7
Jordbruk og skogbruk	"	2001	37,0	255,0	-	21,8	259,1
	"	2002	42,0	292,3	-	35,1	275,8
Fiske	"	2001	2,8	18,7	-	1,3	15,1
	"	2002	-	5,7	-	2,2	10,0
Bergverksdrift og utvinning	"	2001	0,1	1,8	-	0,1	11,9
	"	2002	-	3,3	-	-	6,1
Industri	"	2001	42,1	336,1	-	38,1	337,3
	"	2002	46,7	309,5	-	33,1	336,1
Kraft og vannforsyning	"	2001	0,8	6,8	-	0,3	16,2
	"	2002	0,8	7,1	-	1,0	14,2
Bygge- og anleggs- virksomhet	"	2001	1,8	41,1	-	5,2	43,1
	"	2002	4,0	38,1	-	5,0	31,8
Varehandel, rep. av kjøretøy og husholdningsapparater	"	2001	20,5	206,7	-	16,2	282,2
	"	2002	20,2	323,4	-	37,0	357,6
Hotell- og restaurantvirksomhet	"	2001	10,3	76,1	-	9,1	70,2
	"	2002	0,8	34,8	-	4,6	53,7
Transport og kommunikasjon	"	2001	1,7	93,5	-	13,6	65,2
	"	2002	12,6	57,7	-	1,2	235,2
Finansiell tjenesteyting og forsikring	"	2001	22,6	25,0	-	0,2	4,1
	"	2002	0,2	3,7	-	0,2	6,5
Eiendomsdrift, forretningsmessig tjenesteyting og utleievirksomhet	"	2001	18,5	194,0	-	26,6	107,9
	"	2002	7,6	113,5	-	4,0	127,6
Offentlig forvaltning	"	2001	4,9	64,7	-	3,5	80,4
	"	2002	37,8	135,0	-	20,7	111,6
Undervisning	"	2001	23,4	198,2	-	38,9	157,8
	"	2002	45,4	181,3	-	35,7	138,5
Helse- og sosialtjenester	"	2001	16,0	151,8	-	12,8	127,3
	"	2002	27,8	157,3	-	2,9	126,3
Andre sosiale og personlige tjenester	"	2001	2,8	74,1	-	4,5	83,9
	"	2002	10,9	55,9	-	8,7	58,4
Annen virksomhet	"	2001	0,1	5,3	-	0,1	4,6
	"	2002	0,1	2,4	-	0,3	7,9
Fritidseiendommer (hytter), garasjer for private og annet som ikke er næring	"	2001	94,1	632,5	-	62,0	539,7
	"	2002	120,8	627,9	-	82,4	587,3
Boliger og andre bygg. Bruksareal i alt	"	2001	582,4	4 582,2	8 110,5	569,6	4 316,9
	"	2002	668,9	4 265,8	8 131,1	498,3	4 286,4

<sup>1</sup> Mangelfull registrering av næringsbygg i Oslo kommune 2001 og 2002.



2. Bygg satt i gang i august, etter fylke. Foreløpige tall<sup>1</sup>

	Tallet på boliger		Bruksareal til bolig		Bruksareal til annet enn bolig		Bruksareal i alt	
	2001	2002	2001	2002	2001	2002	2001	2002
	1 000 m <sup>2</sup>							
<b>I alt .....</b>	<b>2 160</b>	<b>2 027</b>	<b>283,0</b>	<b>291,0</b>	<b>299,4</b>	<b>377,9</b>	<b>582,4</b>	<b>668,9</b>
Østfold .....	98	173	14,0	26,0	6,5	7,5	20,5	33,5
Akershus .....	389	204	44,8	35,7	35,2	28,7	80,0	64,4
Oslo .....	138	247	16,1	25,7	3,5	10,2	19,5	36,0
Hedmark .....	142	43	20,0	8,0	22,2	27,2	42,2	35,2
Oppland .....	135	59	12,2	8,2	23,2	22,7	35,5	30,9
Buskerud .....	160	132	20,7	21,1	17,1	16,0	37,8	37,2
Vestfold .....	64	73	10,1	12,8	9,4	31,4	19,6	44,3
Telemark .....	93	91	9,5	12,5	5,8	14,2	15,3	26,7
Aust-Agder .....	16	37	3,2	5,4	2,4	3,2	5,6	8,6
Vest-Agder .....	65	43	10,6	6,8	25,6	13,5	36,2	20,3
Rogaland .....	126	239	20,2	30,3	37,5	49,9	57,7	80,2
Hordaland .....	99	143	16,0	23,9	21,4	41,1	37,4	65,0
Sogn og Fjordane .....	31	67	4,6	8,9	3,8	11,5	8,4	20,4
Møre og Romsdal .....	259	97	40,3	15,4	26,2	9,4	66,5	24,8
Sør-Trøndelag .....	125	165	14,1	22,2	33,9	71,6	48,0	93,8
Nord-Trøndelag .....	84	49	9,0	8,0	6,9	5,4	15,9	13,5
Nordland .....	76	87	8,8	9,1	6,7	7,6	15,5	16,7
Troms .....	47	55	7,2	8,1	11,2	4,7	18,4	12,8
Finnmark .....	13	23	1,6	2,7	0,9	1,8	2,5	4,5

<sup>1</sup> Mangelfull registrering av næringsbygg i Oslo kommune 2001 og 2002.

3. Bygg satt i gang i januar-august, etter fylke. Foreløpige tall<sup>1</sup>

	Tallet på boliger		Bruksareal til bolig		Bruksareal til annet enn bolig		Bruksareal i alt	
	2001	2002	2001	2002	2001	2002	2001	2002
	1 000 m <sup>2</sup>							
<b>I alt .....</b>	<b>16 371</b>	<b>14 062</b>	<b>2 201,0</b>	<b>1 916,9</b>	<b>2 381,2</b>	<b>2 348,9</b>	<b>4 582,2</b>	<b>4 265,8</b>
Østfold .....	726	863	102,3	110,8	73,8	117,3	176,1	228,1
Akershus .....	2 528	1 683	364,7	246,1	261,1	211,1	625,9	457,2
Oslo .....	1 761	1 270	171,0	145,5	161,0	52,8	331,9	198,3
Hedmark .....	649	703	86,9	75,6	121,3	159,8	208,2	235,5
Oppland .....	610	427	70,5	59,2	159,2	144,9	229,7	204,1
Buskerud .....	977	802	137,2	114,4	144,9	121,8	282,1	236,2
Vestfold .....	762	702	105,0	99,0	131,6	132,9	236,6	231,9
Telemark .....	582	370	69,9	51,5	78,3	76,2	148,3	127,7
Aust-Agder .....	266	303	42,7	46,1	52,2	56,7	94,9	102,8
Vest-Agder .....	492	491	73,0	77,5	116,4	89,2	189,4	166,8
Rogaland .....	1 763	1 896	269,3	256,6	271,9	265,1	541,2	521,6
Hordaland .....	1 431	1 348	205,2	200,0	202,7	199,6	407,9	399,6
Sogn og Fjordane .....	371	236	48,0	36,2	58,1	54,5	106,1	90,7
Møre og Romsdal .....	908	661	142,3	100,6	155,9	135,3	298,2	235,9
Sør-Trøndelag .....	1 025	919	125,2	111,8	122,5	237,3	247,7	349,1
Nord-Trøndelag .....	302	341	39,1	47,8	47,3	76,6	86,4	124,4
Nordland .....	599	403	74,0	51,9	77,9	155,0	151,9	207,0
Troms .....	519	550	61,2	74,2	105,5	50,7	166,7	124,8
Finnmark .....	100	94	13,4	12,0	39,7	12,0	53,1	24,0

<sup>1</sup> Mangelfull registrering av næringsbygg i Oslo kommune 2001 og 2002.

## 4. Bygg fullført i januar-august, etter fylke. Foreløpige tall<sup>1</sup>

	Tallet på boliger		Bruksareal til bolig		Bruksareal til annet enn bolig		Bruksareal i alt	
	2001	2002	2001	2002	2001	2002	2001	2002
	1 000 m <sup>2</sup>							
<b>I alt .....</b>	<b>15 096</b>	<b>13 393</b>	<b>2 110,7</b>	<b>1 801,7</b>	<b>2 206,2</b>	<b>2 484,7</b>	<b>4 316,9</b>	<b>4 286,4</b>
Østfold.....	791	757	100,9	99,5	73,0	113,6	173,9	213,0
Akershus.....	1 923	1 785	282,0	234,3	196,1	428,3	478,1	662,6
Oslo .....	404	838	59,0	94,1	127,6	69,6	186,6	163,6
Hedmark.....	552	525	85,0	67,9	136,3	160,0	221,3	227,8
Oppland.....	597	540	81,9	66,5	151,9	169,7	233,8	236,3
Buskerud.....	1 378	728	195,3	101,1	123,4	140,5	318,7	241,6
Vestfold .....	657	900	85,5	126,3	99,1	158,7	184,5	285,1
Telemark.....	859	431	108,8	56,7	78,5	74,0	187,3	130,7
Aust-Agder .....	423	326	59,8	49,8	75,0	67,1	134,8	116,8
Vest-Agder.....	639	417	83,5	63,3	113,2	84,4	196,8	147,7
Rogaland.....	1 740	1 675	267,7	232,8	256,4	256,9	524,1	489,7
Hordaland.....	1 271	1 186	184,1	174,2	183,7	177,2	367,9	351,5
Sogn og Fjordane .....	451	251	68,8	39,2	69,1	39,1	138,0	78,3
Møre og Romsdal .....	925	635	136,5	93,7	149,9	102,1	286,4	195,8
Sør-Trøndelag .....	734	1 055	97,9	126,4	117,4	180,1	215,4	306,6
Nord-Trøndelag .....	377	246	46,4	36,4	77,2	54,2	123,6	90,6
Nordland.....	657	507	78,5	65,5	85,9	159,0	164,4	224,6
Troms .....	576	517	67,9	65,0	58,8	40,7	126,7	105,7
Finnmark.....	142	74	21,1	8,9	33,7	9,5	54,8	18,4

<sup>1</sup> Mangelfull registrering av næringsbygg i Oslo kommune 2001 og 2002.

## 5. Bygg under arbeid per 31. august, etter fylke. Foreløpige tall

	Tallet på boliger		Bruksareal til bolig		Bruksareal til annet enn bolig		Bruksareal i alt	
	2001	2002	2001	2002	2001	2002	2001	2002
	1 000 m <sup>2</sup>							
<b>I alt .....</b>	<b>24 879</b>	<b>26 532</b>	<b>3 620,9</b>	<b>3 838,2</b>	<b>4 489,6</b>	<b>4 292,9</b>	<b>8 110,5</b>	<b>8 131,1</b>
Østfold.....	900	1 178	157,2	183,6	160,0	187,3	317,2	370,9
Akershus.....	4 168	3 953	624,9	624,9	704,6	403,5	1 329,5	1 028,4
Oslo .....	3 036	4 065	343,2	459,5	529,1	481,6	872,3	941,0
Hedmark.....	858	1 123	115,8	131,4	110,9	124,3	226,7	255,7
Oppland.....	928	819	126,1	121,1	214,7	185,2	340,8	306,2
Buskerud.....	1 448	1 346	212,2	215,8	349,7	328,2	561,8	544,0
Vestfold .....	1 171	1 039	175,1	156,6	251,1	237,5	426,1	394,1
Telemark.....	548	407	84,0	70,6	111,1	103,1	195,1	173,7
Aust-Agder .....	364	402	65,8	67,8	62,2	66,0	127,9	133,8
Vest-Agder.....	857	956	139,7	154,6	213,2	240,3	352,9	394,9
Rogaland.....	2 753	2 770	437,5	421,0	392,9	394,5	830,3	815,5
Hordaland.....	1 777	2 163	278,0	329,5	295,4	325,6	573,4	655,1
Sogn og Fjordane .....	600	591	92,1	93,1	88,8	117,1	180,9	210,2
Møre og Romsdal .....	1 316	1 421	213,9	225,7	260,5	282,7	474,5	508,4
Sør-Trøndelag .....	1 720	1 765	222,5	231,8	302,5	342,3	525,1	574,1
Nord-Trøndelag .....	604	604	91,6	92,5	98,0	130,9	189,6	223,4
Nordland.....	900	832	121,0	109,9	127,7	116,3	248,7	226,2
Troms .....	716	752	88,9	101,9	153,7	165,2	242,6	267,1
Finnmark.....	215	346	31,4	47,0	63,7	61,5	95,1	108,4

6. Bygg satt i gang. Ujustert, sesongjustert og trend. Foreløpige tall<sup>1</sup>

	Antall boliger			Bruksareal, 1 000 m				
	Ujustert	Sesong-justert	Trend	Boliger			Andre bygg <sup>2</sup>	
				Ujustert	Sesong-justert	Trend	Ujustert	Trend
<b>1998</b>								
Januar .....	1 674	1 732	1 715	232,4	252,3	251,7	267,2	275,6
Februar.....	1 575	1 858	1 715	239,7	279,3	249,7	298,6	267,5
Mars .....	1 529	1 648	1 712	215,2	241,8	247,2	220,3	260,3
April.....	1 721	2 047	1 688	244,3	292,5	242,4	206,6	254,5
Mai .....	1 411	1 668	1 645	208,6	239,2	235,9	178,4	250,2
Juni.....	1 304	1 211	1 597	213,9	190,8	229,9	188,8	247,7
Juli.....	1 394	1 676	1 568	212,2	242,1	226,3	224,9	246,8
August.....	1 470	1 397	1 566	225,2	208,4	225,9	256,6	247,5
September.....	1 592	1 319	1 579	258,8	216,9	227,0	331,7	249,8
Oktober.....	2 101	1 728	1 591	297,8	245,0	226,9	293,3	253,8
November .....	1 886	1 696	1 595	263,6	232,7	225,8	274,7	258,9
Desember.....	1 723	1 636	1 580	276,8	282,8	222,6	307,0	265,0
<b>1999</b>								
Januar .....	1 397	1 436	1 556	202,8	213,3	218,9	273,9	271,3
Februar.....	1 007	1 142	1 536	150,6	172,5	216,9	190,8	277,4
Mars .....	1 367	1 547	1 539	171,7	209,1	218,5	246,9	282,5
April.....	1 407	1 574	1 582	229,6	247,9	225,3	231,5	286,8
Mai .....	1 313	1 591	1 652	180,1	211,1	235,2	223,5	290,4
Juni.....	1 948	1 849	1 717	288,2	262,6	244,0	281,4	293,5
Juli.....	1 374	1 689	1 766	207,0	249,2	250,5	216,0	296,4
August.....	2 044	1 900	1 805	294,8	266,2	255,2	316,4	299,0
September.....	2 268	1 860	1 845	306,9	253,9	259,3	281,5	301,4
Oktober.....	1 870	1 618	1 893	289,2	250,9	264,3	496,6	303,4
November .....	2 153	1 842	1 948	300,1	258,4	270,5	292,7	305,1
Desember.....	2 156	2 150	2 002	301,0	307,3	277,2	354,9	305,4
<b>2000</b>								
Januar .....	2 117	2 093	2 035	287,5	284,6	282,7	356,2	304,3
Februar.....	1 914	1 972	2 026	259,5	276,4	283,6	340,0	301,9
Mars .....	2 057	2 075	1 970	284,0	300,7	279,0	283,7	298,7
April.....	1 090	1 431	1 885	159,6	210,6	271,0	136,1	295,0
Mai .....	1 520	1 808	1 814	243,1	275,0	263,9	220,8	291,8
Juni.....	1 751	1 695	1 791	260,2	241,0	260,9	217,3	289,6
Juli.....	1 336	1 731	1 819	199,3	253,4	263,2	226,7	288,9
August.....	2 020	1 834	1 888	299,2	270,8	269,9	313,0	289,3
September.....	2 703	2 246	1 982	358,4	296,9	279,7	283,3	290,5
Oktober.....	2 481	2 086	2 077	339,1	286,0	290,0	399,2	291,6
November .....	2 382	2 062	2 150	335,0	293,4	297,8	443,6	292,1
Desember.....	2 089	2 176	2 193	288,1	304,7	302,1	307,3	291,7
<b>2001</b>								
Januar .....	2 486	2 296	2 204	337,7	310,0	302,9	349,4	290,1
Februar.....	2 041	2 204	2 203	266,1	297,3	302,6	338,7	287,3
Mars .....	2 230	2 188	2 202	287,9	303,6	301,3	251,4	283,3
April.....	1 608	2 167	2 201	219,3	292,4	298,7	159,2	278,3
Mai .....	1 830	2 135	2 191	262,4	294,3	294,5	179,6	272,8
Juni.....	2 133	2 149	2 178	310,7	295,8	290,0	318,2	267,7
Juli.....	1 883	2 387	2 155	233,8	294,3	285,0	251,5	263,7
August.....	2 160	2 050	2 110	283,0	260,8	279,0	259,6	261,6
September.....	2 472	2 018	2 044	338,1	276,4	272,4	347,5	261,2
Oktober.....	2 281	1 946	1 974	313,5	270,6	266,0	314,0	262,4
November .....	2 328	2 016	1 916	310,8	268,1	260,4	291,4	264,5
Desember.....	1 637	1 714	1 881	222,7	240,3	255,8	230,6	267,0
<b>2002</b>								
Januar .....	2 152	1 897	1 871	287,3	257,1	252,4	288,0	269,9
Februar.....	2 126	2 271	1 874	280,5	306,5	249,8	343,6	272,8
Mars .....	1 668	1 938	1 878	192,5	249,1	249,0	275,2	275,8
April.....	1 607	1 818	1 882	225,4	247,3	250,3	194,8	278,5
Mai .....	1 541	1 889	1 881	217,3	249,7	252,2	222,3	280,5
Juni.....	1 883	1 902	1 873	270,9	256,9	253,6	228,6	280,8
Juli.....	1 058	1 362	1 861	151,9	197,4	253,9	162,8	278,9
August.....	2 027	1 902	1 849	291,0	266,3	253,2	335,8	275,4

<sup>1</sup> Mangelfull registrering av næringsbygg i Oslo 2001 og 2002. <sup>2</sup> Tallene er unntatt bygg for jordbruk, skogbruk og fiske.

## 7. Gjennomsnittlig månedlig registreringsforsinkelse for igangsatte bygg. Januar 1999-august 2002

	Boliger				Andre bygg			
	1999	2000	2001	2002	1999	2000	2001	2002
					1 000 m <sup>2</sup>			
Januar .....	5,6	4,8	5,2	4,8	7,4	5,9	6,2	5,6
Februar .....	4,6	4,6	3,8	4,2	4,8	9,0	5,9	<sup>4</sup> 7,1
Mars .....	5,5	4,8	4,9	3,5	5,9	4,8	5,3	4,3
April .....	4,6	3,1	2,6	2,8	4,3	3,4	3,5	3,7
Mai .....	2,7	2,0	3,0	3,1	2,9	2,1	2,7	3,3
Juni .....	3,8	3,8	4,1	1,9	4,5	1,9	2,7	3,7
Juli .....	3,3	3,2	3,6	3,2	3,1	2,7	4,8	2,5
August .....	3,9	3,2	4,1	3,8	4,1	<sup>1</sup> 5,8	2,3	2,2
September .....	5,5	2,8	3,2		4,3	<sup>2</sup> 6,0	2,7	
Oktober .....	3,7	2,3	4,5		5,4	3,1	2,7	
November .....	3,8	3,3	3,3		4,2	<sup>3</sup> 5,1	3,3	
Desember .....	5,6	5,1	4,1		5,7	4,8	5,4	

<sup>1</sup> Eksklusive 1 bygg i Oslo (43 000 m<sup>2</sup>) med 25 måneders registreringsforsinkelse ble tallet korrigert fra 5,8 til 2,9. <sup>2</sup> Eksklusive 1 bygg i Bergen (24 500 m<sup>2</sup>) med 22 måneders registreringsforsinkelse og 1 bygg i Alta (7 800 m<sup>2</sup>) med 18 måneders registreringsforsinkelse ble tallet korrigert fra 6,0 til 4,2. <sup>3</sup> Eksklusive 1 bygg i Trondheim (21 100 m<sup>2</sup>) med 18 måneders registreringsforsinkelse og 1 bygg i Narvik (16 300 m<sup>2</sup>) også med 18 måneders registreringsforsinkelse ble tallet korrigert fra 5,1 til 3,8. <sup>4</sup> Ekskl. 1 bygg i Fredrikstad (14 000 m<sup>2</sup>) med 23 måneders registreringsforsinkelse og 1 bygg i Bodø (9 800 m<sup>2</sup>) med 21 måneders registreringsforsinkelse ble tallet korrigert fra 7,1 til 5,8.

8. Sysselsatte personer og utførte ukeverk i bygge- og anleggsvirksomhet<sup>1</sup>

	Sysselsatte personer	Utførte ukeverk
	1 000	
1989 .....	141	127
1990 .....	133	116
1991 .....	125	111
1992 .....	117	105
1993 .....	111	102
1994 .....	114	107
1995 .....	121	110
1996 .....	126	112
1997 .....	130	117
1998 .....	141	128
1999 .....	146	126
2000 .....	147	127
2001 .....	152	133
1. kv. 1995 .....	113	109
2. kv. " .....	120	111
3. kv. " .....	127	100
4. kv. " .....	122	122
1. kv. 1996 .....	120	115
2. kv. " .....	123	108
3. kv. " .....	132	108
4. kv. " .....	129	120
1. kv. 1997 .....	130	111
2. kv. " .....	133	121
3. kv. " .....	138	119
4. kv. " .....	142	135
1. kv. 1998 .....	142	131
2. kv. " .....	135	124
3. kv. " .....	144	124
4. kv. " .....	148	136
1. kv. 1999 .....	144	124
2. kv. " .....	145	132
3. kv. " .....	149	116
4. kv. " .....	147	133
1. kv. 2000 .....	141	134
2. kv. " .....	146	120
3. kv. " .....	152	120
4. kv. " .....	150	133
1. kv. 2001 .....	150	139
2. kv. " .....	153	129
3. kv. " .....	154	128
4. kv. " .....	152	136
1. kv. 2002 .....	153	127
2. kv. " .....	155	141
3. kv. " .....	159	128

<sup>1</sup> Næringsfordelingen er basert på ny næringsstandard (NACE). Det er beregnet nye tall tilbake til 1989.

## 9. Omsetningsstatistikk for bygge- og anleggsvirksomhet 3. termin 2002, etter næring.

NACE	Sum 2001	1. termin 2001	2. termin 2001	3. termin 2001	4. termin 2001	5. termin 2001	6. termin 2001
F. Bygge- og anleggsvirksomhet	142 636	17 606	21 055	24 294	22 200	26 861	30 620
45.1 Grunnarbeid	359	980	1 192	1 565	1 542	1 906	2 174
45.11 Riving av bygninger og flytting av masse	359	980	1 192	1 565	1 542	1 906	2 174
45.12 Testboring	0	0	0	0	0	0	0
45.2 Annen bygge- og anleggsvirksomhet	9 081	9 593	11 516	13 392	12 322	15 187	17 071
45.21 Oppføring av bygninger og andre konstruksjoner	60 619	7 441	9 048	10 161	9 243	11 506	13 220
45 211 Oppføring av bygninger	53 313	6 570	7 994	8 939	8 047	10 045	11 718
45 212 Oppføring av andre konstruksjoner	7 307	871	1 054	1 222	1 196	1 462	1 502
45.22 Takarbeid	3 258	398	462	576	540	645	637
45 221 Blikkenslagerarbeid	1 999	259	288	333	319	392	408
45 229 Takarbeid ellers	1 259	139	174	243	221	253	229
45.23 Bygging av veier, flyplasser og idrettsanlegg	4 122	451	489	733	747	885	817
45.24 Bygging av havne- og damanlegg	323	52	54	52	43	52	70
45.25 Annen spesialisert bygge- og anleggsvirksomhet	10 761	1 251	1 463	1 870	1 750	2 099	2 328
45.3 Bygginstallasjon	40 194	5 355	6 331	6 883	6 060	7 206	8 359
45.31 Elektrisk installasjonsarbeid	23 890	3 231	3 822	4 066	3 556	4 240	4 975
45.32 Isolasjonsarbeid	458	63	89	89	71	68	78
45.33 VVS-arbeid	15 430	2 016	2 347	2 664	2 381	2 830	3 192
45.34 Annen bygginstallasjon	417	46	73	64	52	68	114
45.4 Ferdiggjøring av bygninger og konstruksjoner	12 060	1 469	1 763	2 143	1 957	2 204	2 524
45.41 Stukkørarbeid og pussing	57	8	11	10	9	9	10
45.42 Snekkerarbeid	4 723	572	686	783	705	848	1 129
45.43 Gulvlegging og tapetsering	1 293	170	200	228	222	223	250
45.44 Maler- og glassarbeid	5 302	641	762	1 000	903	997	999
45 441 Malerarbeid	4 009	464	583	731	717	757	757
45 442 Glassarbeid	1 293	177	179	269	186	240	242
45.45 Annen ferdiggjøring av bygninger	687	79	104	122	118	127	137
45.5 Utleie av bygge- og anleggsmaskiner med personell	1 941	209	252	310	319	359	492

## Omsetning eksklusiv merverdiavgift. Millioner kroner

1. termin 2002	2. termin 2002	3. termin 2002	Endring 3. termin 2001- 3. termin 2002	Endring i prosent 3. termin 2001 3. termin 2002	Endring 1. halvår 2001 1. halvår 2002	Endring i prosent 1. halvår 2001 1. halvår 2002	NACE
19 716	22 273	25 395	1 101	4,5	4 429	7,0	F. Bygge- og anleggsvirksomhet
1 102	1 316	1 673	108	6,9	354	9,5	45.1 Grunnarbeid
1 102	1 316	1 673	108	6,9	354	9,5	45.11 Riving av bygninger og flytting av masse
0	0	0	0	0,0	0	0,0	45.12 Testboring
11 035	12 433	14 109	717	5,4	3 076	8,9	45.2 Annen bygge- og anleggsvirksomhet
8 695	9 789	10 827	666	6,6	2 661	10,0	45.21 Oppføring av bygninger og andre konstruksjoner
7 697	8 705	9 543	604	6,8	2 442	10,4	45.211 Oppføring av bygninger
997	1 085	1 283	61	5,0	218	6,9	45.212 Oppføring av andre konstruksjoner
442	501	599	23	4,0	106	7,4	45.22 Takarbeid
294	325	366	33	9,9	105	11,9	45.221 Blikkenslagerarbeid
148	176	234	-9	-3,7	2	0,4	45.229 Takarbeid ellers
451	547	744	11	1,5	69	4,1	45.23 Bygging av veier, flyplasser og idrettsanlegg
59	44	48	-4	-7,7	-7	-4,4	45.24 Bygging av havne- og damanlegg
1 388	1 551	1 892	22	1,2	247	5,4	45.25 Annen spesialisert bygge- og anleggsvirksomhet
5 779	6 385	7 104	221	3,2	699	3,8	45.3 Bygginstallasjon
3 366	3 565	4 008	-58	-1,4	-180	-1,6	45.31 Elektrisk installasjonsarbeid
57	69	67	-22	-24,7	-48	-19,9	45.32 Isolasjonsarbeid
2 290	2 669	2 945	281	10,5	877	12,5	45.33 VVS-arbeid
67	82	84	20	31,3	50	27,3	45.34 Annen bygginstallasjon
1 575	1 876	2 136	-7	-0,3	212	3,9	45.4 Ferdiggjøring av bygninger og konstruksjoner
5	7	8	-2	-20,0	-9	-31,0	45.41 Stukkaturarbeid og pussing
635	711	802	19	2,4	107	5,2	45.42 Snekkerarbeid
172	206	229	1	0,4	9	1,5	45.43 Gulvlegging og tapetsering
672	836	985	-15	-1,5	90	3,7	45.44 Maler- og glassarbeid
491	635	751	20	2,7	99	5,6	45.441 Malerarbeid
181	201	234	-35	-13,0	-9	-1,4	45.442 Glassarbeid
90	115	112	-10	-8,2	12	3,9	45.45 Annen ferdiggjøring av bygninger
226	263	373	63	20,3	91	11,8	45.5 Utleie av bygge- og anleggs-maskiner med personella

# Byggekostnadsindeks

## 10. Byggekostnadsindeks for boliger per 15. september 2002. Januar 2000=100

	2001				2002								
	Sept.	Okt.	Nov.	Des.	Jan.	Feb.	Mars	April	Mai	Juni	Juli	Aug.	Sept.
<b>Enebolig av tre</b>													
Enebolig av tre i alt.....	107,4	107,5	107,6	108,6	108,8	108,9	109,4	109,5	109,9	109,9	110,1	110,9	111,0
Enebolig av tre i alt, materialer	107,2	107,3	107,4	107,5	108,1	108,2	108,6	108,8	108,8	108,9	109,2	109,4	109,5
Stein-, jord- og sementarbeid..	106,7	106,8	106,7	107,8	108,1	108,4	108,9	109,1	109,6	109,7	109,8	110,6	110,6
Stein-, jord- og sementarbeid, materialer.....	106,3	106,3	106,4	106,7	107,4	108,0	108,2	108,6	108,7	108,9	109,1	109,3	109,3
Grunnarbeid.....	106,1	106,2	105,9	106,5	107,3	107,4	108,1	108,4	109,0	108,9	109,0	109,6	109,7
Grunnarbeid, materialer .....	104,6	104,5	104,5	105,1	106,6	106,6	106,8	107,3	107,3	107,3	107,4	107,4	107,5
Byggarbeid unntatt stein-, jord- og sementarbeid .....	107,6	107,7	107,7	108,6	108,8	108,9	109,4	109,5	109,8	109,8	110,0	110,8	110,9
Byggarbeid unntatt stein-, jord- og sementarbeid, materialer ...	107,3	107,4	107,6	107,6	108,2	108,2	108,7	108,8	108,8	108,8	109,2	109,4	109,6
Tømring og snekring.....	106,9	107,0	107,0	107,9	108,0	108,1	108,5	108,6	108,9	109,0	109,2	109,9	109,9
Tømring og snekring, materialer	106,4	106,5	106,6	106,6	106,9	107,0	107,4	107,5	107,5	107,6	107,9	108,2	108,1
Maling, tapetsering og legging av gulvbelegg.....	106,4	106,2	106,5	107,5	107,7	107,8	107,9	107,9	108,4	108,4	108,5	109,1	109,2
Maling, tapetsering og legging av gulvbelegg, materialer .....	103,8	103,4	104,0	104,1	104,8	104,8	104,8	104,9	105,1	105,1	105,3	105,3	105,3
Rørleggerarbeid .....	111,7	112,3	112,3	113,1	113,0	113,1	114,2	114,4	114,7	114,7	114,7	115,3	117,0
Rørleggerarbeid, materialer ....	114,1	115,0	115,1	115,1	115,1	115,1	116,5	117,0	117,0	117,0	117,0	117,0	119,9
Elektrikerarbeid .....	112,1	112,1	112,1	112,8	114,9	115,0	115,5	115,5	115,8	115,8	116,4	117,3	117,3
Elektrikerarbeid, materialer .....	115,6	115,6	115,6	115,6	120,1	120,1	120,1	120,1	120,1	120,1	121,2	121,4	121,4
<b>Boligblokk</b>													
Boligblokk i alt.....	107,6	107,7	107,7	108,9	109,1	109,5	109,9	110,0	110,4	110,4	110,5	111,4	111,5
Boligblokk i alt, materialer .....	107,6	107,8	108,1	108,1	109,0	109,3	109,8	110,0	110,1	110,1	110,4	110,5	110,8
Grunnarbeid.....	106,2	106,4	106,0	106,4	107,1	107,3	107,8	108,1	108,7	108,7	108,8	109,3	109,5
Grunnarbeid, materialer .....	105,2	105,2	105,2	105,4	106,5	106,5	106,6	106,9	106,9	106,9	106,9	106,9	107,1
Tømring og snekring.....	106,7	106,7	106,8	107,8	107,8	107,9	108,4	108,4	108,9	108,9	109,0	109,9	109,9
Tømring og snekring, materialer	106,0	106,0	106,1	106,1	106,5	106,6	107,0	107,1	107,3	107,3	107,5	107,8	107,7
Maling, tapetsering og legging av gulvbelegg.....	106,9	106,9	107,0	108,2	108,3	108,3	108,5	108,6	109,1	109,1	109,2	110,0	110,1
Maling, tapetsering og legging av gulvbelegg, materialer .....	103,9	103,5	103,8	104,1	104,7	104,6	104,6	104,9	105,1	105,1	105,4	105,4	105,5
Rørleggerarbeid .....	112,0	112,6	112,6	113,4	113,3	113,4	114,3	114,6	114,8	114,8	114,9	115,5	116,7
Rørleggerarbeid, materialer ....	114,5	115,4	115,5	115,5	115,5	115,5	116,8	117,1	117,1	117,1	117,1	117,1	119,3
Elektrikerarbeid .....	111,6	111,6	111,6	112,4	114,3	114,4	114,9	115,0	115,3	115,3	115,9	116,8	116,8
Elektrikerarbeid, materialer .....	115,3	115,3	115,4	115,4	119,9	120,0	120,0	120,0	120,0	120,0	121,2	121,4	121,4





**B**

Returadresse:  
Statistisk sentralb  
N-2225 Kongsvin

likasjonene ka

istisk sentralb:  
g- og abonner  
5 Kongsvinger  
ost: salg-abonnement@ssb.no

efon: 62 88 55 00  
efaks: 62 88 55 95



**Statistisk sentralbyrå**  
Statistics Norway