

2/2002

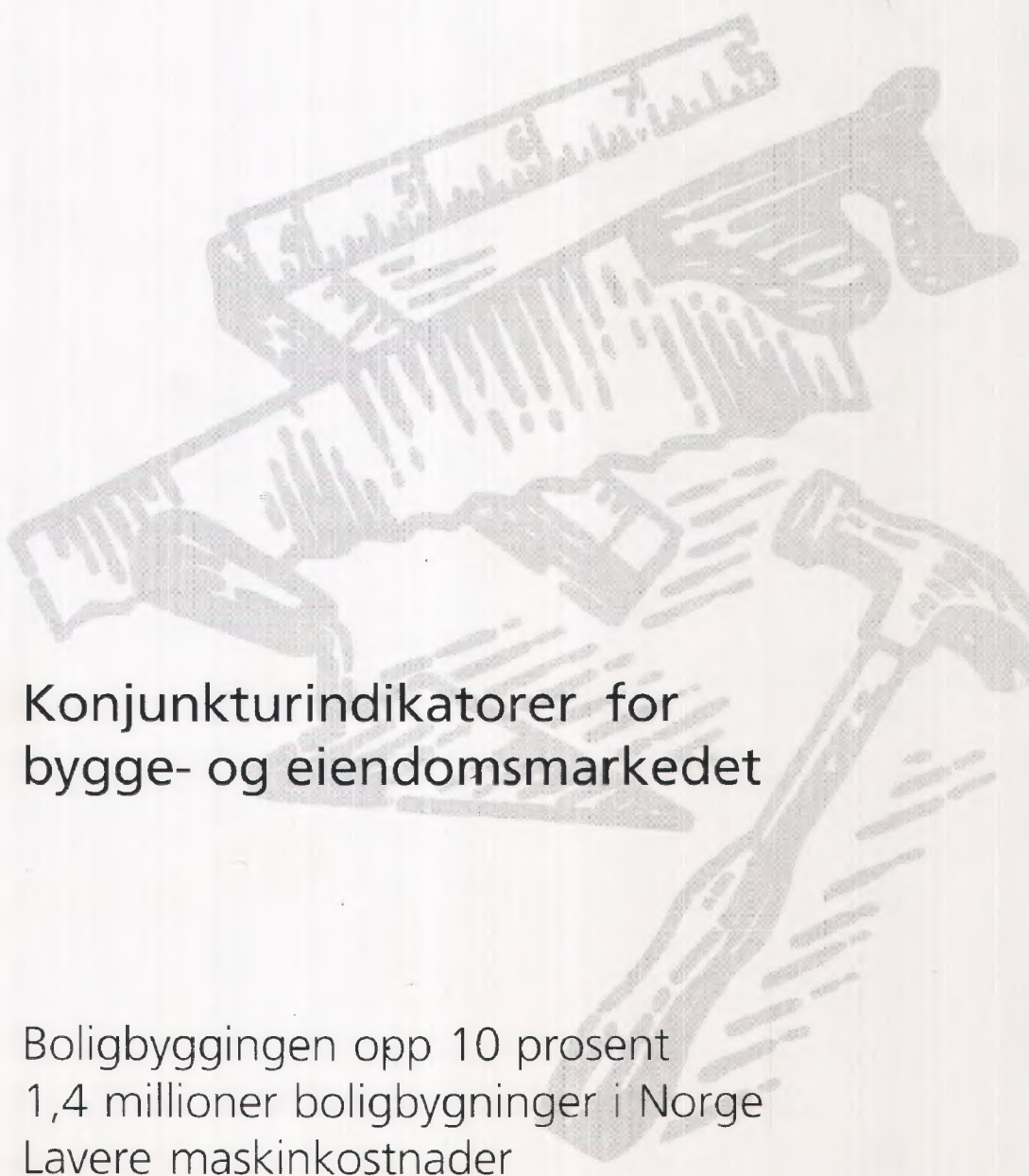

Konjunkturindikatorer for bygge- og eiendomsmarkedet

Boligbyggingen opp 10 prosent
1,4 millioner boligbygninger i Norge
Lavere maskinkostnader

Månedlig statistikk for bygge- og eiendoms-
markedet fra Statistisk sentralbyrå.

Redaktør: Arild Thomassen,
tlf. 62 88 54 27, e-post:
arild.thomassen@ssb.no.

Redigering: Åse Wilhelmsen og
Camilla Juvet

Priser: Pr. år kr 510,00 inkl. mva.
Enkeltnr. kr 55,00 inkl. mva.

Forespørsel om abonnement rettes til:
Statistisk sentralbyrå, Salg- og abonnements-
service. 2225 Kongsvinger,
tlf. 62 88 55 00, faks: 62 88 55 95

ISSN : 0804 1334

Elektronisk formidling

Statistikken finnes i elektronisk versjon under
SSBs webtjeneste på Internett. Adressen er
<http://www.ssb.no>.

Neste nummer

Utkommer ca. **7. mars** med bl.a.

- Byggearealstatistikk, desember 2001
- Ordrestatistikk, 4. kv. 2001
- Produksjonsindeks, 3. og 4. kv. 2001
- Eiendomsomsetning, 2001

Standardtegn

Standardtegn i tabeller	Symbol
Tall kan ikke forekomme	.
Oppgave mangler	..
Oppgave mangler foreløpig	...
Tall kan ikke offentliggjøres	:
Null	-
Mindre enn 0,5 av den brukte enheten	0
Mindre enn 0,05 av den brukte enheten	0,0
Foreløpige tall	*
Brudd i den loddrette serien	—
Brudd i den vannrette serien	
Desimalskilletegn	,(.)

Tekst

Byggearealstatistikk, november 2001

Statistikk over eksisterende bygningsmasse, 2002

Byggekostnadsindeks. Anlegg, 4. kvartal 2001

Byggekostnadsindeks. Boliger, desember 2001

Byggekostnadsindeks. Rørleggerarbeid i kontor- og forretningsbygg,
desember 2001

Arbeidskraftundersøkelsen, 4. kvartal 2001

Tabeller

Byggearealstatistikk

1. Byggevirkomheten i november. Foreløpige tall	1
2. Bygg satt i gang i november, etter fylke. Foreløpige tall	1
3. Bygg satt i gang i januar-november, etter fylke. Foreløpige tall	1
4. Bygg fullført i januar-november, etter fylke. Foreløpige tall	1
5. Bygg under arbeid per 30. november, etter fylke. Foreløpige tall	1
6. Bygg satt i gang. Ujustert, sesongjustert og trend. Foreløpige tall	1
7. Gjennomsnittlig månedlig registreringsforsinkelse for igangsatte bygg. Januar 1998-november 2001	1

Eksisterende bygningsmasse

8. Eksisterende bygningsmasse per 31. januar 2002. Fylke	1
9. Eksisterende masse av boligbygg per 31. januar 2002, etter bygningstype. Fylke	1
10. Eksisterende masse av andre bygg enn boligbygg per 31. januar 2002, etter bygningstype. Fylke	1
11. Antall fritidsbygg (hytter, sommerhus o.l.) per 31. januar 2002	1

Arbeidskraftundersøkelsen

12. Sysselsatte personer og utførte ukeverk i bygge- og anleggsvirksomhet	1
---	---

Byggekostnadsindeks, anlegg

13. Byggekostnadsindeks for riks- og fylkesveganlegg	1
14. Byggekostnadsindeks for riks- og fylkesvegvedlikehold	1
15. Byggekostnadsindeks for vannkraftanlegg	1

Byggekostnadsindeks, boliger

16. Byggekostnadsindeks for boliger	1
---	---

Økonomiske nøkkeltall

	Måleenhet	Periode	Nivå	Pst. endring fra	
				tilsv. periode året før	foreg. periode
Bygg og anlegg					
Fretilgang, bygg (verdi)	1. kv. 1992=100	3. kv.01	228	10	-15
Fretilgang, anlegg (verdi)	1. kv. 1992=100	3. kv.01	105	38	2
Byggerier, antall igangsatt	Antall	nov.01	2 328	-2,3	2,5 ¹
Byggerier, igangsatt bruksareal	1 000 m ²	nov.01	354,5	-26,1	-1,2 ²
Produksjonsindeks, bygg (volum)	1995=100	2. kv.01	128,9	4,0	4,8
Produksjonsindeks, anlegg (volum)	1995=100	2. kv.01	99,9	-13,1	-15,8
Utsatte lønnsstakere og selvstendige ³	1 000	3. kv.01	129,1	1,3	0,8
Utsatt arbeidsstatistikk, bygg og anlegg	Mill. kr	1. termin 01	17 743	3,5	..
Endring i eiendom					
Utsatte eiendommer, antall	Antall	3. kv.01	42 184 *	4,4	..
Utsatte eiendommer, tinglyst beløp	Mill. kr	3. kv.01	36 566 *	7,2	..
Utsatt inntektsindeks, kontor, Oslo-Bærum, halvårlig	Jan. 1997=100	jul.01	122,4	5,6	1,2
Priser og lønninger					
Utsatt prisindeksen: totalt	1998=100	des.01	108,9	2,1	0,5 ¹
Utsatt prisindeksen: bolig, lys og brensel	1998=100	des.01	117,2	6,8	0,6
Utsatt byggekostnadsindeks for boligblokk	Jan. 2000=100	des.01	108,9	4,3	1,1
Utsatt byggekostnadsindeks for enebolig	Jan. 2000=100	des.01	108,6	4,1	0,9
Utsatt indeks for nye eneboliger	1989=100	3. kv.01	160,8	9,0	2,3 ¹
Utsatt indeks for bruktboliger, selveier	1991=100	3. kv.01	204,9 *	6,8	-1,6
Utsatt indeks for bruktboliger, borettslag ⁴	1998=100	3. kv.01	153,6	9,0	1,3
Utsatt prisindeks, gj.sn. månedstort, bygg og anlegg	1. kv. 1998=100	3. kv.01	117,9 *	4,2	0,2
Renter					
Utsatt bankens boligrente, flytende ⁵	Pst. pr. år	1. kv.02	7,3
Utsatt bankens boligrente, fast ⁵	Pst. pr. år	feb.02	6,2
Utsatt sn. rente for utlån fra norske banker ⁵	Pst. pr. år	3. kv.01	8,90
Byggerier					
Utsatt byggerier, igangsatt nybygging ⁷	Antall	1.-3. kv. 01	16 700 *	43	..
Utsatt byggerier, igangsatt ombygning ⁷	Antall	1.-3. kv. 01	15 100 *	0	..
Skjand					
Utsatt produksjonsindeks, bygg og anlegg (volum) ⁸	Vekstrater ¹	3. kv.01	..	-9,6	0,7 ¹
R15					
Utsatt produksjonsindeks, bygg og anlegg (volum) ⁸	Vekstrater ¹	3. kv.01	..	-1,0	0,2 ¹

regnet på grunnlag av sesongjusterte tall. ² Beregnet på grunnlag av trend, eksklusive bygg for jordbruk, skogbruk og fiske. ³ Kilde: Kvartalsvise nasjonalregnskaps- og privat bygge- og anleggsvirksomhet. ⁴ Kilde: NBBL. ⁵ Kilde: Husbanken. ⁶ Kilde: Norges Bank. ⁷ Kilde: SCB. ⁸ Kilde: Eurostat. * Foreløpige tall.

Tall med uthevet skrift er oppdatert eller revidert siden forrige hefte.

Konjunkturindikatorer

Fretilgang og ordresreserve, bygg og anlegg.

Indeksdiagrammer, trend. 1.kv.1992=100

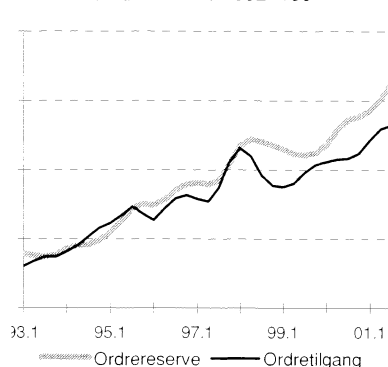

Igangsatt bruksareal.

Trend, 1000 m²

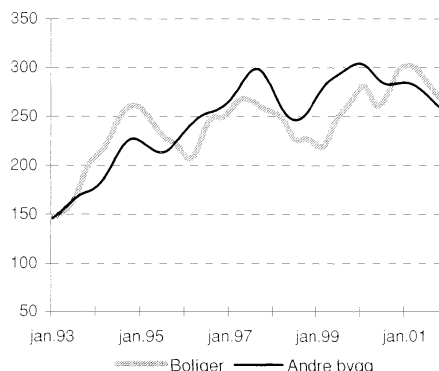

Produksjonsindeks. Bygg og anlegg.

Tyskland og EUR15.

Sesongjustert. 1995=100

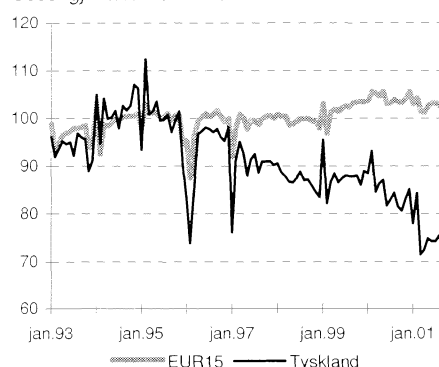

Boligbyggingen opp 10 prosent

Ved utgangen av november måned 2001 var det igangsatt bygging av 23 452 nye boliger. Dette er 10 prosent flere boliger enn det som var igangsatt på samme tid i 2000.

Oslo, Hordaland, Akershus og Østfold har størst økning i antall igangsatte boliger. I Oslo er det igangsatt 1 186 flere boliger i de elleve første månedene i 2001, enn i samme periode i 2000. Rogaland, Buskerud og Nord-Trøndelag har størst nedgang i boligbyggingen, med henholdsvis 232, 212 og 185 færre boliger. Det er igangsatt 3 163 400 kvadratmeter bruksareal til boliger frem til og med november 2001. Dette er 5 prosent mer enn det som var igangsatt i samme periode i 2000.

Nedgang for næringsbygg

Totalt er det registrert igangsatt 3 468 600 kvadratmeter bruksareal til annet enn bolig i de elleve første månedene av 2001. I samme periode året før var det registrert 3 596 700 kvadratmeter.

I Oslo er det fortsatt mangelfull registrering av næringsbygg. For resten av landet har det vært en nedgang i igangsatt bruksareal til annet enn bolig på vel 1 prosent. Størst prosentvis nedgang er det i Nordland, Sør-Trøndelag og Buskerud, med henholdsvis 35, 25 og 20 prosent. Det er igangsatt mest bruksareal til annet enn bolig i Rogaland, som har registrert 403 500 kvadratmeter til dette formålet.

Mer informasjon og e-post:

<http://www.ssb.no/byggeareal/>

john.egil.bjorke@ssb.no, tlf. 62 88 54 30, eller

astri.gillund@ssb.no, tlf. 62 88 54 54.

Tabeller sidene: 9-13.

Antall igangsatte boliger. Ujustert og trend. Januar 1990-november 2001

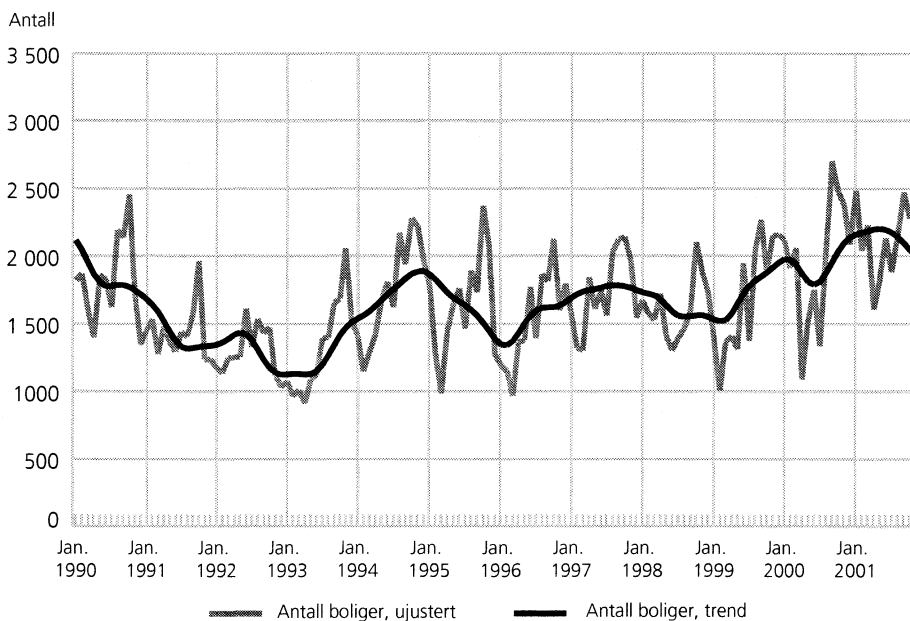

Igangsatt bruksareal til andre bygg enn bolig. Ujustert og trend. Januar 1990-november 2001

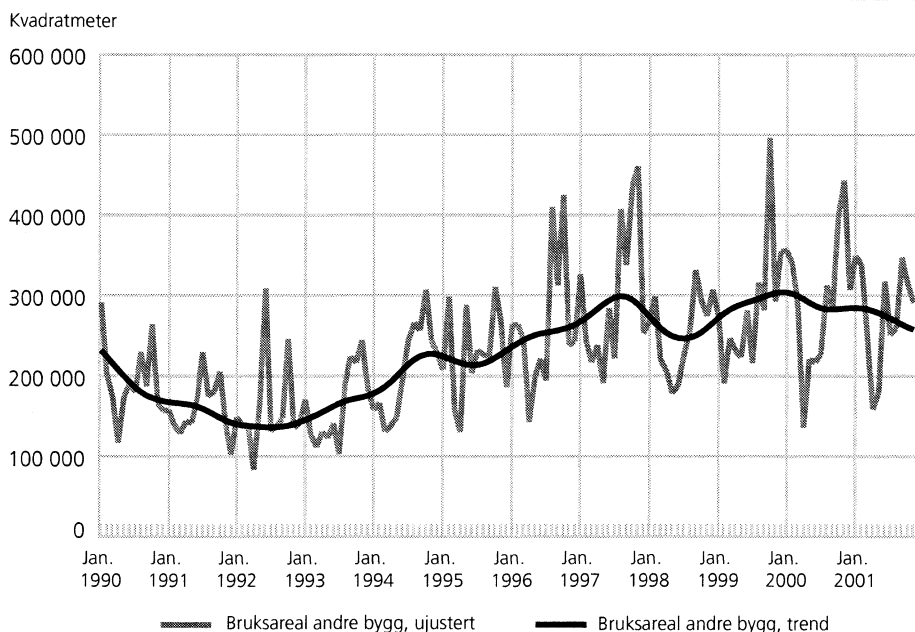

Bygg satt i gang. Foreløpige tall¹

	November		Endring i prosent	Januar-november		Endring i prosent
	2000	2001		2000	2001	
Antall boliger	2 382	2 328	- 2,3	21 371	23 452	9,7
Bruksareal, 1 000 m ²						
I alt	814,7	665,3	- 18,3	6 621,5	6 632,0	0,2
Boliger	335,0	310,8	- 7,2	3 024,8	3 163,4	4,6
Andre bygg	479,8	354,5	- 26,1	3 596,7	3 468,6	- 3,6

¹ Mangelfull registrering av næringsbygg i Oslo kommune 2001.

1,4 millioner boligbygninger i Norge

Det er registrert 3 522 519 bygninger i Norge per januar 2002. Av disse er det 1 364 665 eneboligbygninger.

Det finnes 1 089 343 eneboliger, som utgjør 80 prosent av det totale antallet boligbygninger. Tomannsboliger utgjør 126 386 bygninger. Over hele landet er det gjennomsnittlig 241 eneboliger per 1 000 innbyggere. Hedmark og Oppland er de fylkene med flest eneboliger i forhold til antall innbyggere, med henholdsvis 360 og 352 eneboliger per 1 000 innbyggere. Oslo har kun 48 eneboliger per 1 000 innbyggere.

1,2 millioner andre bygninger

per januar i år er det registrert 2 577 700 bygninger til annet enn boligformål. Av disse er det 749 657 næringsbygg. De resterende 1 828 043 bygningene består av fritidsboliger, boliggarasjer og annet. Av næringsbygningene er det 1 094 441 fiskeri- og landbruksbygninger, mens antallet industri- og verkbygninger er 113 202. Resten av næringsbygningene er fordelt på 1 000 457 undervisnings- og kulturbygninger, 37 159 kontor- og forretningsbygninger, 27 798 hotell- og restaurantbygninger, 9 364 fengsels- og beredskapsbygninger, 7 280 samfunns- og kommunikasjonsbygninger og 4 956 helsebygninger.

59 000 fritidsbygninger

Det er registrert 358 997 hytter og sommerhus i Norge per januar 2002. Hedmark og Oppland er de fylkene som har flest hytter. Oppland har nå 1 405 hytter og sommerhus, mens Buskerud har 38 594.

Antall fritidsbygg (hytte, sommerhus o.l.) per januar 2002. Fylke

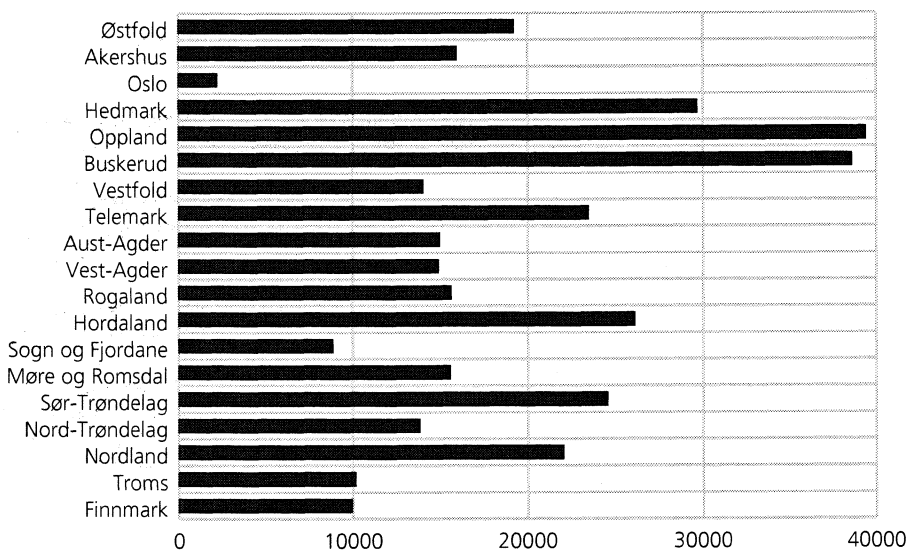

Bedre kvalitet i GAB-registeret

Antall eneboliger er lavere i årets statistikk enn i fjorårets, tallet på tomannsboliger har derimot økt. Dette skyldes oppryddinger i registeret over grunneiendommer, adresser og bygninger (GAB-registeret) i forbindelse med boligadresseprosjektet som ble gjennomført i fjor. Det er oppdaget eneboliger og våningshus som egentlig er enebolig med sokkelleilighet. I tillegg har en stor del tomannsboliger blitt splittet opp med egne bygningsnummer i hver vertikaldel, som fører til at hver vertikaldelte tomannsbolig nå regnes som en bygning. Gjennom boligadresseprosjektet har også mange kommuner oppdaget dobbeltregistreringer av bygninger. Det er også oppdaget en del bygninger som er revet, brent eller falt i ruin og som ikke skal være med i denne

statistikken. Dette har gitt mest utslag for Oppland og Telemark, hvor det registrerte antall boligbygninger er lavere enn i fjor.

Uoppgitte bygningstyper

Det er nå registrert 154 bygninger hvor bygningstypen ikke er oppgitt, i januar 2001 var det 207 bygninger uten oppgitt bygningstype. 123 av de uklassifiserte bygningene ligger i Vestfold. Aust-Agder, Buskerud, Nordland, Vest-Agder, Oppland, Hordaland og Sør-Trøndelag har også bygninger uten oppgitt bygningstype.

Mer informasjon og e-post:

<http://www.ssb.no/bygningsmasse/>.
 astri.gillund@ssb.no, tlf. 62 88 54 54, eller
 john.egil.bjorke@ssb.no, tlf. 62 88 54 30.
 Tabeller sidene: 14-15.

Om statistikken

Statistikken over eksisterende bygningsmasse er basert på bygningsdelen i GAB (Grunneiendoms-, Adresse- og Bygningsregisteret). Miljøverndepartementet eier registeret, mens Statens Kartverk har det faglige og administrative ansvaret. Dette registeret inneholder alle bygninger i Norge etter at MABYGG-prosjektet er gjennomført. Statistikken omfatter alle hovedbygg (ikke på/tilbygg) som er igangsatt eller tatt i bruk og som ikke er meldt revet, brent eller utgått på annen måte. Rekkehus og vertikalt delte tomannsboliger kan enten være registrert som en bygning eller som en bygning per bolig. Flere kommuner foretar stadig opprydding i sine registre. Dette fører til at bygninger som tidligere ikke var klassifisert nå har fått tildelt sin riktige bygningstypekode. En del bygninger som tidligere har vært feilklassifisert har nå fått tildelt sin riktige bygningstypekode. Antallet registrerte bygninger i kommunene kan også endre seg på grunn av dette oppryddingsarbeidet.

Lavere maskinkostnader

Maskinkostnadene i byggekostnadsindeksen for riks- og fylkesveganlegg gikk ned med 0,8 prosent fra 4. kvartal 2000 til 4. kvartal 2001. Dette skyldes i hovedsak lavere dieselkostnader.

Byggekostnadene for riks- og fylkesveganlegg økte med 0,8 prosent fra 3. til 4. kvartal i fjor, men er bare 1,7 prosent høyere enn på samme tid året før. Årsaken til den moderate årsveksten er lavere maskinkostnader, samtidig som materialkostnadene steg med moderate 2,3 prosent det siste året.

Kostnadene for graving av grøfter, legging av kummer og rør steg mest fra 4. kvartal 2000 til 4. kvartal 2001, med 3,1 prosent. Delindeksen for bruer og kaier og delindeksen for sprengning steg begge med 2,5 prosent i samme periode.

Vedlikehold av riks- og fylkesvegene

Vedlikeholdskostnadene økte med 0,7 prosent fra 3. til 4. kvartal i fjor og er 1,2 prosent høyere enn i 4. kvartal 2000. Særlig vintervedlikehold har hatt en lav årsvekst det siste året, på grunn av nedgangen i oljeprisene.

Mer informasjon og e-post:

<http://www.ssb.no/bkian/>.
arild.thomassen@ssb.no, tlf. 62 88 54 27, eller
ase.wilhelmsen@ssb.no, tlf. 62 88 54 61.
Tabeller sidene: 17-18.

Byggekostnadsindekser for anlegg. 1. kv. 1985 = 100

	4. kv. 2001	Endring i prosent	
		3. kv. 2001- 4. kv. 2001	4. kv. 2001- 4. kv. 2000
Riks- og fylkesveganlegg i alt	189,8	0,8	1,7
Materialer	177,9	0,6	2,3
Maskin	195,4	0,4	-0,8
Lønn	201,1	2,3	5,3
Riks- og fylkesvegvedlikehold i alt	189,1	0,7	1,2
Materialer	176,4	0,3	2,4
Maskin	195,4	0,4	-0,8
Lønn	201,1	2,3	5,3
Vannkraftanlegg	186,2	0,9	2,5
Materialer	178,6	-0,1	0,5

Byggekostnadsindeks for anlegg. 1. kvartal 1995-4. kvartal 2001. 1. kvartal 1985=100

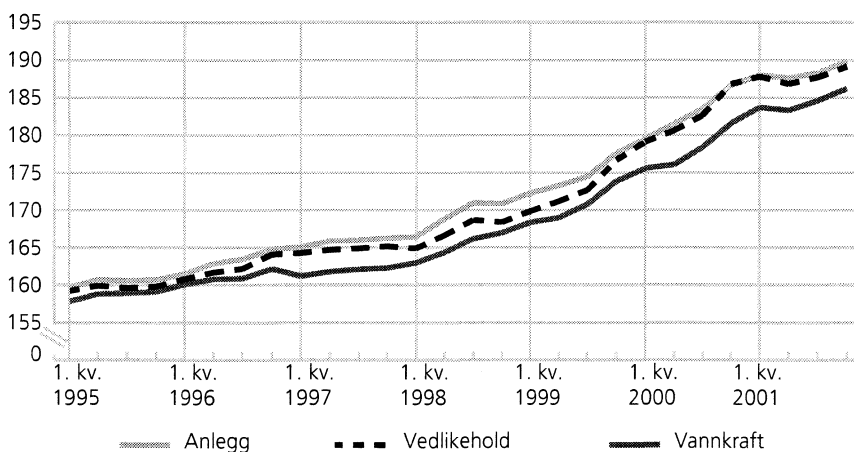

Om statistikken

Byggekostnadsindeksene måler prisutviklingen til innsatsfaktorene ved bygging av anlegg. Indeksene kalles også faktorprisindekser eller "input"-prisindekser. Byggekostnadene påvirkes ikke av endret produktivitet, eller endringer i byggmesterens/entreprenørens fortjenestemargin. Indeksene beregnes på bakgrunn av priser som er innhentet til andre prisindekser Statistisk sentralbyrå publiserer. I byggekostnadsindeksene for anlegg benyttes endringer i avtalt lønn. Avtalt lønn omfatter regulativlønn og avtalt akkordlønn. Etterbetalinger, bonuser, provisjoner og andre uregelmessige tillegg er ikke med.

Dyrare hantverkarar aukar byggje- prisen

Byggjekostnadene for bustader steig med 4,1 prosent frå desember 2000 til desember 2001. Kostnadene til elektrikarar og røyrleggjarar auka mest, men materialkostnadene steig også.

I det siste året auka delindeksen for elektrikararbeid med 6,4 prosent for einbustader og 6,3 prosent for bustadblokker. Delindeksen for røyrleggjararbeid steig med respektive 5 og 6,2 prosent for einbustader og bustadblokker. Dei andre delindeksane auka mellom 1,5 og 4,3 prosent i same periode.

Prisstatistikk for 3. kvartal 2001 er utgitt inn i byggjekostnadsindeksen for desember og medverka til at byggjekostnadene for bustader auka med 0,9 prosent frå november til desember i fjor. Materialkostnadene for bustader auka med 0,1 prosent i same periode.

Leir informasjon og e-post:

<http://www.ssb.no/bkibol/>
E-post: ve.wilhelmsen@ssb.no, tlf. 62 88 54 61,
ler.arild.thomassen@ssb.no, tlf. 62 88 55 27.
Telefon: 19.

Byggjekostnadsindeks, bustader i alt. Januar 2000=100

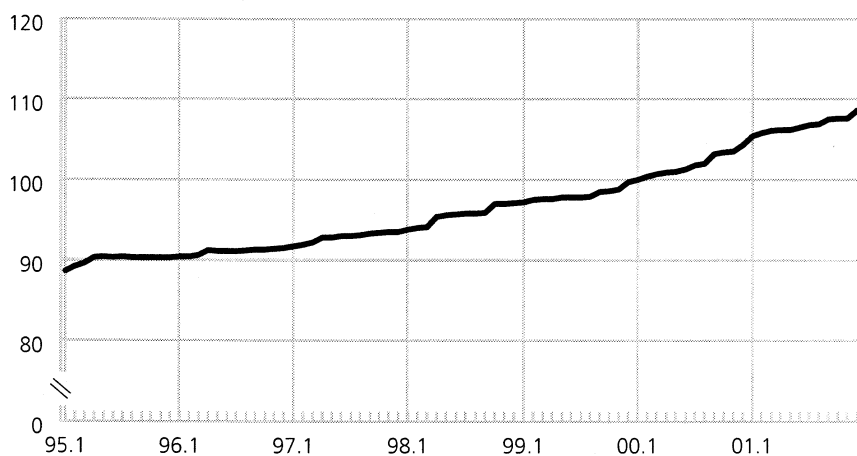

Byggjekostnadsindeks for bustader. Januar 2000=100

	Endring i prosent		
	Desember 2001	November-desember 2001	Desember 2000-desember 2001
Bustader i alt¹	108,6	0,9	4,1
Bustader i alt, materialar	107,6	0,1	3,9
Einebustader av tre	108,6	0,9	4,1
Einebustader av tre, materialar	107,5	0,1	3,9
Bustadblokker	108,9	1,1	4,3
Bustadblokker, materialar	108,1	0,0	4,0

¹ Byggjekostnadsindeks for bustader i alt er ein vege indeks av einebustader av tre og bustadblokker.

Om statistikken

Byggjekostnadsindeksane måler prisutviklinga til innsatsfaktorane ved bygging av bustader. Indeksane vert og alle faktorprisindeksar eller "input"-prisindeksar. Byggjekostnadene vert ikkje påverka av endra produktivitet eller endringar i byggmeisteren, entreprenøren eller installatøren sine fortjenestemargar. Grunnlaget for utrekninga er eit utval på 169 representantvarer. I tillegg vert ein del prisar henta frå andre prisstatistikkar som statistisk sentralbyrå produserer.

Oppgaver til utrekning av indeksane vert innhenta frå eit utval på 400 bedrifter. Dei månadlege utrekningane byggjer på om lag 3 800 prisobservasjonar. Svarandelen er normalt på 99 prosent.

Byggjekostnadsindeksane nyttar ein endringar i utbetalt avtalt lønn. Utbetalt avtalt lønn omfattar regulativløn og avtalt akkordløn. Etterbetalingar, bonusar og andre uregelmessige tillegg er ikkje med.

Byggjekostnadsindeksen for bustader i alt er sett saman av dei to indeksane for einebustader og bustadblokker. Vektene som vert nytta er kvadratmeter bruksareal for bustader sett i gang multiplisert med gjennomsnittleg pris i kroner per kvadratmeter bruksareal. Vektene vert endra kvart år.

Det er mogleg å abonnera på byggjekostnadsindeksane. Månadleg tilsendt abonnementskort kostar kroner 310 per år.

Røyrleggjarkostnadene opp 5,9 prosent

Dei totale byggjekostnadene for røyrleggjararbeid i kontor- og forretningsbygg steig med 5,9 prosent frå desember 2000 til desember 2001.

Kostnadene for sanitærinstallasjonar og varmeinstallasjonar auka i same periode med respektive 6,7 og 5,0 prosent.

Lønnsstatistikken for 3. kvartal 2001 er tatt inn i røyrleggjarkostnadene for desember og medverkar til at byggjekostnadene for røyrleggjararbeid auka med 0,7 prosent frå november til desember i fjor.

Meir informasjon og e-post:

<http://www.ssb.no/bkiror/>
ase.wilhelmsen@ssb.no, tlf. 62 88 54 61, eller
arild.thomassen@ssb.no, tlf. 62 88 54 27.

Byggjekostnadsindeks for røyrleggjararbeid i kontor- og forretningsbygg.
Januar 1999 = 100



	Vekt i % ¹	Desember 2001	Endring i prosent	
			November-desember 2001	Desember 2000-desember 2001
Røyrleggjararbeid i alt	100,0	119,2	0,7	5,9
Administrasjon	17,3	112,8	1,5	4,6
Lønn	26,0	116,9	2,1	5,7
Materialar	55,3	122,7	0,0	6,6
Sanitærinstallasjonar	54,5	119,8	0,7	6,7
Administrasjon	8,4	112,8	1,5	4,6
Lønn	12,6	116,9	2,1	5,7
Materialar	32,7	123,0	0,0	7,7
Varmeinstallasjonar	45,5	118,6	0,9	5,0
Administrasjon	8,9	112,8	1,5	4,6
Lønn	13,4	116,9	2,1	5,7
Materialar	22,6	122,3	0,0	5,0

¹ Summen av vektene til administrasjon, lønn og materialar avvik frå 100 pga. transportkostnader som utgjer 1,4 prosent av totalkostnadene.

Om statistikken

Byggjekostnadsindeksen måler prisutviklinga til innsatsfaktorane til røyrleggjarinstallasjonane i kontor- og forretningsbygg. Indeksen blir og kalla faktorprisindeks eller «input» - prisindeks. Byggjekostnadsindeksen blir ikkje påverka av endra produktivitet eller endringar i røyrleggjarbedriftenes fortjenestemargar.

Grunnlaget for utrekninga av materialindeksen er eit utval på 41 representantvarer. Materialprisane blir henta frå 10 grossistar og leverandørar til røyrleggjarbedriftene, som dekkjer vel 80 prosent av omsetnaden. Administrasjonsindeksen består av funksjonærlønn og faste kostnader. Dei faste kostnadene blir justert med konsumprisindeksen fratrukke delindeksane for mat og klede. Lønnsindeksen blir justert med SSB sin kvartalsvise lønnsstatistikk. Det er mogleg å abonnere på byggjekostnadsindeksane. Månadleg tilsendt abonnementskort kostar kroner 290 per år.

Arbeidskraftundersøkelsen, 4. kvartal 2001:

Økt sysselsetting i bygg og anlegg

Statistisk sentralbyrås arbeidskraftundersøkelse (AKU) viser at det var 152 000 sysselsatte i bygge- og anleggsvirksomhet i 4. kvartal 2001. Det er 2 000, eller 1,3 prosent flere enn på samme tid i fjor. Det var 2000 færre sysselsatte i 4. kvartal enn i 3. kvartal. Denne nedgangen fra 3. til 4. kvartal er på linje med

de to foregående årene. I gjennomsnitt for hele 2001 lå antall sysselsatte vel 4 prosent over nivået året før, og 37 prosent over nivået i bunnåret 1993.

Det ble utførte 2,3 prosent flere ukeverk i 4. kvartal 2001 enn i 4. kvartal 2000, ifølge arbeidskraftundersø-

kelsen. I gjennomsnitt for hele året steg antall ukeverk med 5,6 prosent fra 2000 til 2001.

Mer informasjon og e-post:

ole.sandvik@ssb.no, tlf. 22 86 45 77, eller
inger.haland@ssb.no, tlf. 22 86 47 80.
Tabell side: 16.

Om statistikken

Tallene i Arbeidskraftundersøkelsen (AKU) er beregnet på grunnlag av intervju med et personutvalg av befolkningen (24 000 i kvartalet). For tall fra utvalgsundersøkelser som AKU, gjelder at en må ta hensyn til utvalgsvariansen ved tolking av tallene. Mange mindre endringer og forskjeller er ikke utsagnskraftige, og en må f.eks. være særlig varsom med å tolke endringer mellom to kvartal isolert, uten samtidig å se på den langsiktige utviklingen.

1. Byggevirksomheten i november. Foreløpige tall¹

			Bygg satt i gang		Bygg i arbeid	Bygg fullført	
			November	Januar-november	Per 30. november	November	Januar-november
Boliger	Antall	2000	2 382	21 371	22 903	1 919	17 133
	"	2001	2 328	23 452	25 914	2 171	21 494
Bruksareal til boliger	1000m ²	2000	335,0	3 024,8	3 467,3	271,0	2 503,4
	"	2001	310,8	3 163,4	3 768,2	281,8	2 965,0
Andre bygg. Bruksareal til annet enn bolig	"	2000	479,8	3 596,7	4 309,5	499,8	3 426,2
	"	2001	354,5	3 468,6	4 554,1	447,8	3 229,7
Jordbruk og skogbruk	"	2000	35,1	364,1	-	34,1	358,0
	"	2001	61,5	384,8	-	43,7	356,9
Fiske	"	2000	1,0	12,7	-	1,4	9,6
	"	2001	1,6	23,3	-	1,0	18,2
Bergverksdrift og utvinning	"	2000	-	7,6	-	1,3	10,5
	"	2001	2,8	5,1	-	2,3	15,3
Industri	"	2000	78,2	547,3	-	77,4	507,9
	"	2001	54,8	502,1	-	69,6	480,2
Kraft og vannforsyning	"	2000	9,6	30,8	-	5,5	27,8
	"	2001	3,1	14,1	-	1,7	18,3
Bygge- og anleggs- virksomhet	"	2000	6,0	40,5	-	8,0	37,2
	"	2001	4,3	59,2	-	10,4	64,0
Varehandel, rep. av kjøretøy og husholdningsapparater	"	2000	110,5	519,8	-	108,6	471,7
	"	2001	32,8	373,8	-	92,9	456,5
Hotell- og restaurantvirksomhet	"	2000	7,3	71,6	-	2,2	78,0
	"	2001	14,7	108,8	-	9,2	90,4
Transport og kommunikasjon	"	2000	7,5	137,1	-	8,3	119,5
	"	2001	7,4	123,7	-	7,9	78,0
Finansiell tjenesteyting og forsikring	"	2000	0,2	34,2	-	0,6	72,7
	"	2001	1,1	27,2	-	1,1	5,3
Eiendomsdrift, forretningsmessig tjenesteyting og utleievirksomhet	"	2000	2,4	319,9	-	45,2	367,9
	"	2001	14,7	260,5	-	33,7	182,2
Offentlig forvaltning	"	2000	30,2	150,5	-	78,1	193,7
	"	2001	3,7	101,4	-	18,7	108,8
Undervisning	"	2000	12,6	199,1	-	15,2	217,6
	"	2001	22,2	255,4	-	28,6	234,9
Helse- og sosialtjenester	"	2000	18,3	165,6	-	27,4	127,4
	"	2001	26,3	212,4	-	22,4	200,9
Andre sosiale og personlige tjenester	"	2000	14,4	136,8	-	11,3	79,5
	"	2001	4,6	98,0	-	8,8	120,3
Annen virksomhet	"	2000	1,0	7,9	-	0,1	6,5
	"	2001	-	6,6	-	0,7	5,6
Fritidseiendommer (hytter), garasjer for private og annet som ikke er næring	"	2000	05,4	851,0	-	75,0	740,8
	"	2001	98,9	912,1	-	95,0	794,0
Boliger og andre bygg. Bruksareal i alt	"	2000	814,7	6 621,5	7 776,8	770,7	5 929,7
	"	2001	665,3	6 632,0	8 322,2	729,6	6 194,7

¹ Mangelfull registrering av næringsbygg i Oslo kommune 2001.

2. Bygg satt i gang i november, etter fylke. Foreløpige tall¹

	Tallet på boliger		Bruksareal til bolig		Bruksareal til annet enn bolig		Bruksareal i alt	
	2000	2001	2000	2001	2000	2001	2000	2001
	1 000 m ²							
I alt.....	2 382	2 328	335,0	310,8	479,8	354,5	814,7	665,3
Østfold.....	82	56	12,5	9,0	21,3	18,6	33,7	27,6
Akershus.....	211	232	36,3	29,1	41,0	32,5	77,3	61,7
Oslo.....	225	348	22,8	38,6	35,8	9,4	58,6	48,0
Hedmark.....	65	132	8,7	13,6	22,6	17,8	31,4	31,4
Oppland.....	82	51	11,8	6,8	23,9	23,3	35,7	30,2
Buskerud.....	131	88	17,0	11,6	25,1	19,2	42,1	30,8
Vestfold.....	119	166	16,5	23,1	20,6	26,8	37,1	49,9
Telemark.....	12	55	3,0	5,7	7,8	3,7	10,9	9,5
Aust-Agder.....	51	77	7,0	8,8	6,7	7,7	13,8	16,5
Vest-Agder.....	46	68	7,9	9,6	19,4	8,3	27,4	17,9
Rogaland.....	498	301	69,2	46,3	49,5	59,0	118,7	105,2
Hordaland.....	188	236	30,0	34,8	53,3	17,1	83,3	51,9
Sogn og Fjordane.....	43	31	7,5	6,7	10,5	8,9	18,0	15,6
Møre og Romsdal.....	152	126	20,0	15,6	21,3	21,9	41,3	37,5
Sør-Trøndelag.....	141	113	18,2	16,5	26,2	20,5	44,4	37,1
Nord-Trøndelag.....	85	58	13,6	11,3	22,8	30,8	36,4	42,1
Nordland.....	110	45	14,9	6,8	46,8	12,8	61,7	19,6
Troms.....	101	88	13,3	9,0	13,3	10,5	26,6	19,5
Finmark.....	40	57	4,6	7,9	11,7	5,6	16,4	13,5

¹ Mangelfull registrering av næringsbygg i Oslo kommune 2001.

3. Bygg satt i gang i januar-november, etter fylke. Foreløpige tall¹

	Tallet på boliger		Bruksareal til bolig		Bruksareal til annet enn bolig		Bruksareal i alt	
	2000	2001	2000	2001	2000	2001	2000	2001
	1 000 m ²							
I alt.....	21 371	23 452	3 024,8	3 163,4	3 596,7	3 468,6	6 621,5	6 632,0
Østfold.....	795	1 109	115,1	153,5	136,0	135,7	251,1	289,1
Akershus.....	3 124	3 463	426,4	491,3	311,6	358,6	737,9	849,9
Oslo.....	1 440	2 626	173,1	275,6	280,5	198,3	453,5	473,9
Hedmark.....	770	940	110,1	121,5	174,2	169,9	284,4	291,4
Oppland.....	853	846	120,0	102,4	194,9	219,4	314,9	321,8
Buskerud.....	1 506	1 294	197,8	184,9	252,9	201,4	450,8	386,3
Vestfold.....	1 299	1 168	183,9	158,5	231,4	188,2	415,3	346,7
Telemark.....	558	729	79,7	89,7	104,9	100,0	184,6	189,7
Aust-Agder.....	502	450	73,9	68,9	82,6	83,9	156,5	152,7
Vest-Agder.....	733	756	111,4	109,3	155,9	168,4	267,2	277,8
Rogaland.....	2 689	2 457	419,9	371,7	337,9	403,5	757,9	775,2
Hordaland.....	1 774	2 226	276,1	314,6	388,0	337,0	664,1	651,6
Sogn og Fjordane.....	497	452	79,3	61,9	68,9	80,6	148,2	142,5
Møre og Romsdal.....	1 116	1 299	164,9	194,8	162,1	216,1	327,0	410,9
Sør-Trøndelag.....	1 236	1 418	164,8	176,2	266,1	200,3	430,9	376,5
Nord-Trøndelag.....	627	442	86,7	63,6	110,3	100,9	197,0	164,5
Nordland.....	815	750	108,6	95,1	183,0	118,7	291,6	213,7
Troms.....	818	824	101,8	102,0	108,4	136,1	210,1	238,1
Finmark.....	219	203	31,6	27,9	47,1	51,7	78,7	79,7

¹ Mangelfull registrering av næringsbygg i Oslo kommune 2001.

4. Bygg fullført i januar-november, etter fylke. Foreløpige tall¹

	Tallet på boliger		Bruksareal til bolig		Bruksareal til annet enn bolig		Bruksareal i alt	
	2000	2001	2000	2001	2000	2001	2000	2001
	1 000 m ²							
I alt.....	17 133	21 494	2 503,4	2 965,0	3 426,2	3 229,7	5 929,7	6 194,7
Østfold	795	1 036	113,5	137,4	127,7	117,2	241,2	254,5
Akershus.....	2 332	2 885	321,9	403,3	257,0	309,8	578,8	713,1
Oslo.....	795	777	115,7	106,9	375,8	151,0	491,4	257,9
Hedmark.....	704	733	90,3	108,9	139,9	176,1	230,2	285,0
Oppland	627	750	95,6	103,9	169,2	216,9	264,8	320,8
Buskerud	1 137	1 942	162,4	263,1	184,1	186,6	346,5	449,7
Vestfold.....	917	1 093	135,3	140,5	154,6	156,4	289,9	296,8
Telemark	462	999	68,8	129,0	99,0	108,8	167,8	237,8
Aust-Agder	369	552	53,2	80,5	71,9	110,5	125,1	191,1
Vest-Agder	557	881	83,8	116,0	132,9	138,8	216,7	254,8
Rogaland	1 990	2 651	335,2	400,5	355,0	396,8	690,2	797,3
Hordaland.....	1 767	1 857	280,3	268,1	405,5	271,4	685,8	539,5
Sogn og Fjordane.....	407	540	70,9	80,7	56,4	85,9	127,2	166,6
Møre og Romsdal.....	1 012	1 265	146,4	183,1	177,9	194,4	324,3	377,4
Sør-Trøndelag.....	1 019	1 158	140,9	144,8	243,1	232,2	384,0	377,0
Nord-Trøndelag.....	501	600	67,2	80,5	110,6	114,0	177,7	194,5
Nordland	931	767	117,0	94,4	222,0	132,2	339,0	226,6
Troms	685	836	86,6	97,7	102,1	85,6	188,7	183,3
Finnmark	126	172	18,7	25,7	41,7	45,2	60,4	70,9

¹ Mangelfull registrering av næringsbygg i Oslo kommune 2001.

5. Bygg under arbeid per 30. november, etter fylke. Foreløpige tall

	Tallet på boliger		Bruksareal til bolig		Bruksareal til annet enn bolig		Bruksareal i alt	
	2000	2001	2000	2001	2000	2001	2000	2001
	1 000 m ²							
I alt.....	22 903	25 914	3 467,3	3 768,2	4 309,5	4 554,1	7 776,8	8 322,2
Østfold	995	1 022	155,6	168,4	163,2	174,3	318,8	342,7
Akershus.....	3 385	4 278	520,4	643,6	640,1	685,6	1 160,4	1 329,2
Oslo.....	1 909	3 537	254,2	401,1	517,5	539,9	771,7	940,9
Hedmark.....	765	976	120,3	126,8	130,6	119,9	251,0	246,7
Oppland	866	1 010	132,9	135,8	189,1	209,9	322,1	345,7
Buskerud	1 619	1 309	237,5	208,4	324,1	352,0	561,6	560,4
Vestfold.....	1 131	1 154	164,7	174,8	223,4	248,8	388,1	423,6
Telemark	551	507	90,8	81,7	106,8	105,2	197,6	186,9
Aust-Agder	492	415	79,4	71,0	84,9	61,7	164,3	132,7
Vest-Agder	940	868	148,6	141,4	220,4	249,9	369,0	391,3
Rogaland	2 675	2 579	432,0	412,5	369,8	381,6	801,8	794,0
Hordaland.....	1 564	1 996	250,8	305,8	291,8	339,4	542,6	645,1
Sogn og Fjordane.....	626	602	101,9	94,3	96,3	95,1	198,2	189,4
Møre og Romsdal.....	1 269	1 340	207,4	216,5	230,9	272,6	438,4	489,2
Sør-Trøndelag.....	1 342	1 819	195,6	238,5	289,8	262,4	485,4	500,9
Nord-Trøndelag.....	636	515	91,9	81,8	129,6	115,5	221,5	197,3
Nordland	1 019	934	133,5	124,0	129,9	119,2	263,3	243,2
Troms	842	765	108,4	100,5	107,0	157,4	215,4	257,8
Finnmark	277	288	41,4	41,3	64,3	63,8	105,7	105,1

Byggearealstatistikk

6. Bygg satt i gang. Ujustert, sesongjustert og trend. Foreløpige tall¹

	Antall boliger			Bruksareal, 1 000 m				
	Ujustert	Sesong-justert	Trend	Boliger			Andre bygg ²	
				Ujustert	Sesong-justert	Trend	Ujustert	Trend
1998								
Januar	1 674	1 755	1 731	232,4	253,9	253,8	267,2	274,0
Februar.....	1 575	1 829	1 721	239,7	276,8	251,9	298,6	266,0
Mars.....	1 529	1 656	1 709	215,2	246,2	249,0	220,3	259,0
April.....	1 721	2 027	1 681	244,3	286,9	243,5	206,6	253,4
Mai	1 411	1 656	1 636	208,6	238,8	236,2	178,4	249,3
Juni	1 304	1 194	1 589	213,9	192,5	229,6	188,8	247,1
Juli	1 394	1 666	1 558	212,2	241,8	225,8	224,9	246,4
August	1 470	1 412	1 551	225,2	208,8	225,7	256,6	247,5
September.....	1 592	1 370	1 556	258,8	216,7	227,0	331,7	250,1
Oktober.....	2 101	1 761	1 562	297,8	246,1	227,1	293,3	254,3
November.....	1 886	1 673	1 563	263,6	233,2	225,9	274,7	259,7
Desember.....	1 723	1 585	1 549	276,8	280,2	223,0	307,0	265,8
1999								
Januar	1 397	1 435	1 531	202,8	213,2	219,9	273,9	272,1
Februar.....	1 007	1 135	1 519	150,6	171,2	218,7	190,8	277,8
Mars.....	1 367	1 528	1 527	171,7	212,8	221,1	246,9	282,5
April.....	1 407	1 567	1 575	229,6	243,1	228,5	231,5	286,2
Mai	1 313	1 602	1 651	180,1	210,9	238,4	223,5	289,0
Juni	1 948	1 833	1 725	288,2	263,9	246,8	281,4	291,4
Juli	1 374	1 700	1 780	207,0	251,2	252,6	216,0	293,9
August	2 044	1 907	1 818	294,8	267,6	256,5	316,4	296,3
September.....	2 268	1 932	1 848	306,9	254,7	260,3	281,5	298,9
Oktober.....	1 870	1 676	1 878	289,2	251,2	265,2	496,6	301,3
November.....	2 153	1 822	1 914	300,1	259,2	270,9	292,7	303,3
Desember.....	2 156	2 036	1 952	301,0	297,4	276,5	354,9	304,3
2000								
Januar	2 117	2 050	1 979	287,5	286,3	280,6	356,2	304,0
Februar.....	1 914	1 960	1 975	259,5	277,0	280,2	340,0	302,4
Mars.....	2 057	2 060	1 936	284,0	310,6	275,1	283,7	299,4
April.....	1 090	1 436	1 870	159,6	203,8	267,5	136,1	295,2
Mai	1 520	1 806	1 809	243,1	273,3	261,7	220,8	290,8
Juni	1 751	1 717	1 788	260,2	243,8	260,8	217,3	287,1
Juli	1 336	1 724	1 813	199,3	252,7	264,8	226,7	284,4
August	2 020	1 879	1 872	299,2	275,5	271,8	313,0	283,0
September.....	2 703	2 311	1 950	358,4	296,9	280,2	283,3	282,7
Oktober.....	2 481	2 131	2 030	339,1	287,1	288,9	399,2	283,2
November.....	2 382	2 081	2 095	335,0	294,9	296,0	443,6	284,0
Desember.....	2 089	2 034	2 138	288,1	288,4	300,3	307,3	284,7
2001								
Januar	2 486	2 203	2 160	337,7	311,4	301,8	349,4	284,9
Februar.....	2 041	2 222	2 173	266,1	302,3	302,3	338,7	284,4
Mars.....	2 230	2 196	2 186	287,9	315,1	301,7	251,4	283,1
April.....	1 608	2 145	2 199	219,3	279,3	299,4	159,2	281,0
Mai	1 830	2 161	2 204	262,4	294,4	295,1	179,6	278,4
Juni	2 133	2 197	2 194	310,7	301,5	289,8	318,2	275,2
Juli	1 883	2 298	2 174	233,8	289,2	284,5	251,5	271,7
August	2 160	2 106	2 142	283,0	267,9	279,6	259,6	267,9
September.....	2 472	2 099	2 099	338,1	275,4	275,0	347,5	264,1
Oktober.....	2 281	1 984	2 050	313,5	268,9	271,4	314,0	260,7
November.....	2 328	2 033	2 008	310,8	271,8	267,6	291,4	257,7

¹ Mangelfull registrering av næringsbygg i Oslo kommune 2001. ² Tallene er unntatt bygg for jordbruk, skogbruk og fiske.

7. Gjennomsnittlig månedlig registreringsforsinkelse for igangsatte bygg. Januar 1998-november 2001

	Boliger				Andre bygg			
	1998	1999	2000	2001	1998	1999	2000	2001
		I			1 000 m ²			
Januar	3,6	5,6	4,8	5,2	3,9	7,4	5,9	6,2
Februar.....	3,6	4,6	4,6	3,8	4,1	4,8	9,0	5,9
Mars.....	2,7	5,5	4,8	4,9	2,1	5,9	4,8	5,3
April.....	2,2	4,6	3,1	2,6	2,6	4,3	3,4	3,5
Mai.....	2,7	2,7	2,0	3,0	3,3	2,9	2,1	2,7
Juni.....	2,7	3,8	3,8	4,1	2,6	4,5	1,9	2,7
Juli.....	2,8	3,3	3,2	3,6	3,6	3,1	2,7	4,8
August.....	3,2	3,9	3,2	4,1	2,8	4,1	¹ 5,8	2,3
September.....	3,7	5,5	2,8	3,2	3,0	4,3	² 6,0	2,7
Oktober.....	4,4	3,7	2,3	4,5	3,7	5,4	3,1	2,7
November.....	4,0	3,8	3,3	3,3	6,7	4,2	³ 5,1	3,3
Desember.....	6,7	5,6	5,1		6,3	5,7	4,8	

¹ Eksklusive 1 bygg i Oslo (43 000 m²) med 25 måneders registreringsforsinkelse ble tallet korrigert fra 5,8 til 2,9. ² Eksklusive 1 bygg i Bergen (24 500 m²) med 22 måneders registreringsforsinkelse og 1 bygg i Alta (7 800 m²) med 18 måneders registreringsforsinkelse ble tallet korrigert fra 6,0 til 4,2. ³ Eksklusive 1 bygg i Trondheim (21 100 m²) med 18 måneders registreringsforsinkelse og 1 bygg i Narvik (16 300 m²) også med 18 måneders registreringsforsinkelse ble tallet korrigert fra 5,1 til 3,8.

Statistikk over eksisterende bygningsmasse

8. Eksisterende bygningsmasse per 31. januar 2002. Fylke

	I alt	Boligbygg	Andre bygg enn boligbygg	Uoppgitt
Hele landet]	3 522 519	1 364 665	2 157 700	154
Østfold	188 070	79 784	108 286	0
Akershus	275 444	136 380	139 064	0
Oslo	113 021	64 220	48 801	0
Hedmark	252 002	74 777	177 225	0
Oppland	257 141	72 028	185 112	1
Buskerud	237 152	76 395	160 751	6
Vestfold	159 343	67 543	91 677	123
Telemark	158 884	57 894	100 990	0
Aust-Agder	101 618	37 100	64 501	17
Vest-Agder	120 381	49 230	71 149	2
Rogaland	254 327	115 977	138 350	0
Hordaland	307 827	126 342	181 484	1
Sogn og Fjordane.....	120 488	39 242	81 246	0
Møre og Romsdal	209 989	80 427	129 562	0
Sør-Trøndelag	205 237	75 953	129 283	1
Nord-Trøndelag	134 803	47 041	87 762	0
Nordland	223 125	86 110	137 012	3
Troms	129 833	50 539	79 294	0
Finnmark	73 834	27 683	46 151	0

9. Eksisterende masse av boligbygg per 31. januar 2002, etter bygningstype. Fylke

	I alt	Enebolig	Tomanns- bolig	Rekkehus, kjedehus og andre småhus	Boligblokk	Bygning for bofellesskap
Hele landet	1 364 665	1 089 343	126 386	119 543	26 176	3 217
Østfold	79 784	64 096	8 171	6 481	894	142
Akershus	136 380	95 129	16 536	22 843	1 522	350
Oslo	64 220	24 853	12 038	17 592	9 712	25
Hedmark	74 777	67 554	3 626	3 057	377	163
Oppland	72 028	64 472	4 706	2 324	338	188
Buskerud	76 395	64 152	7 116	4 243	731	153
Vestfold	67 543	55 603	5 877	5 214	698	151
Telemark	57 894	52 221	2 790	2 166	541	176
Aust-Agder	37 100	34 439	1 314	1 135	116	96
Vest-Agder	49 230	39 526	4 039	5 008	543	114
Rogaland	115 977	94 738	12 593	7 540	969	137
Hordaland	126 342	93 909	10 332	16 655	5 211	235
Sogn og Fjordane.....	39 242	35 113	2 176	1 732	110	111
Møre og Romsdal	80 427	67 053	7 483	5 058	658	175
Sør-Trøndelag	75 953	56 322	10 613	6 326	2 298	394
Nord-Trøndelag	47 041	40 227	3 995	2 420	215	184
Nordland	86 110	73 866	6 657	4 830	564	193
Troms	50 539	44 573	3 177	2 204	485	100
Finnmark	27 683	21 497	3 147	2 715	194	130

Statistikk over eksisterende bygningsmasse

10. Eksisterende masse av andre bygg enn boligbygg per 31. januar 2002, etter bygningstype. Fylke

	I alt	Fritids- bygg, bolig- garasje mv.	Nærings- bygg i alt	Industri- og lager- bygning	Fiskeri- og land- bruks- bygning	Kontor- og forret- nings- bygning	Samferd- sels- og kommuni- kasjons- bygning	Hotell- og restau- rant- bygning	Undervis- nings- og kultur- bygning	Helse- bygning	Feng- sels-, bered- skaps- bygning mv.
Hele landet	2 157 700	1 408 043	749 657	113 202	509 441	37 159	7 280	27 798	40 457	4 956	9 364
Østfold.....	108 286	76 048	32 238	5 285	21 422	2 337	295	635	1 753	249	262
Akershus.....	139 064	104 199	34 865	6 750	21 241	2 584	514	400	2 701	401	274
Oslo.....	48 801	35 392	13 409	6 291	376	2 608	71	282	2 057	311	1 413
Hedmark.....	177 225	109 296	67 929	5 405	54 946	1 830	580	1 938	2 671	293	266
Oppland.....	185 112	113 864	71 248	5 338	57 255	1 720	411	3 831	2 271	279	161
Buskerud.....	160 751	109 816	50 935	5 645	37 361	2 141	498	2 610	2 150	322	208
Vestfold.....	91 677	68 886	22 791	5 305	12 104	1 771	348	844	1 547	185	687
Telemark.....	100 990	64 808	36 182	5 833	24 132	1 716	324	1 947	1 810	222	198
Aust-Agder.....	64 501	46 923	17 578	2 262	11 478	1 055	180	1 036	1 142	105	320
Vest-Agder.....	71 149	46 945	24 204	4 358	13 379	1 599	212	674	1 496	236	2 250
Rogaland.....	138 350	89 501	48 849	7 956	31 673	3 822	645	1 000	2 997	424	332
Hordaland.....	181 484	110 640	70 844	21 915	39 008	2 881	436	1 695	3 340	406	1 163
Sogn og Fjordane.....	81 246	36 878	44 368	3 212	35 959	987	290	2 007	1 577	160	176
Møre og Romsdal.....	129 562	79 783	49 779	6 615	35 255	2 121	414	2 029	2 800	240	305
Sør-Trøndelag.....	129 283	82 645	46 638	6 605	33 515	1 793	307	1 410	2 492	340	176
Nord-Trøndelag.....	87 762	52 684	35 078	2 724	26 993	1 215	436	1 234	1 931	194	351
Nord-Norge.....	137 012	93 555	43 457	5 915	28 764	2 510	659	2 117	2 949	316	227
Troms.....	79 294	52 535	26 759	3 414	18 133	1 467	299	1 062	1 776	166	442
Finnmark.....	46 151	33 645	12 506	2 374	6 447	1 002	361	1 065	997	107	153

11. Antall fritidsbygg (hytter, sommerhus o.l.) per 31. januar 2002. Fylke

	Antall
Hele landet	358 997
Østfold.....	19 217
Akershus.....	15 953
Oslo.....	2 205
Hedmark.....	29 657
Oppland.....	39 405
Buskerud.....	38 594
Vestfold.....	14 009
Telemark.....	23 487
Aust-Agder.....	14 961
Vest-Agder.....	14 885
Rogaland.....	15 627
Hordaland.....	26 104
Sogn og Fjordane.....	8 838
Møre og Romsdal.....	15 569
Sør-Trøndelag.....	24 561
Nord-Trøndelag.....	13 808
Nordland.....	22 044
Troms.....	10 151
Finnmark.....	9 922

Arbeidskraftundersøkelsen

12. Sysselsatte personer og utførte ukeverk i bygge- og anleggsvirksomhet¹

	Sysselsatte personer	Utførte ukeverk
	1 000	
1989	141	127
1990	133	116
1991	125	111
1992	117	105
1993	111	102
1994	114	107
1995	121	110
1996	126	112
1997	130	117
1998	141	128
1999	146	126
2000	147	127
2001	152	133
1. kv. 1995	113	109
2. kv. "	120	111
3. kv. "	127	100
4. kv. "	122	122
1. kv. 1996	120	115
2. kv. "	123	108
3. kv. "	132	108
4. kv. "	129	120
1. kv. 1997	130	111
2. kv. "	133	121
3. kv. "	138	119
4. kv. "	142	135
1. kv. 1998	142	131
2. kv. "	135	124
3. kv. "	144	124
4. kv. "	148	136
1. kv. 1999	144	124
2. kv. "	145	132
3. kv. "	149	116
4. kv. "	147	133
1. kv. 2000	141	134
2. kv. "	146	120
3. kv. "	152	120
4. kv. "	150	133
1. kv. 2001	150	139
2. kv. "	153	129
3. kv. "	154	128
4. kv. "	152	136

¹ Næringsfordelingen er basert på ny næringsstandard (NACE). Det er beregnet nye tall tilbake til 1989.

Byggekostnadsindeks

13. Byggekostnadsindeks for riks- og fylkesveganlegg. 1. kv. 1985=100

	Vekt	1999				2000				2001				Endring i prosent	
		4. kv.	1. kv.	2. kv.	3. kv.	4. kv.	1. kv.	2. kv.	3. kv.	4. kv.	4.kv.00-4.kv.01	3.kv.01-4.kv.01			
Total	1 000,0	177,6	179,5	181,5	183,5	186,6	188,0	187,6	188,3	189,8	1,7	0,8			
Materialer.....	447,9	168,2	169,2	171,9	173,3	173,9	175,8	176,5	176,9	177,9	2,3	0,6			
Maskiner.....	362,4	183,3	187,3	188,7	190,8	196,9	197,1	194,2	194,6	195,4	- 0,8	0,4			
Lønn.....	189,7	182,8	182,8	183,3	186,7	191,1	193,7	194,8	196,7	201,1	5,3	2,3			
Sprengning i alt.....	102,1	176,1	177,6	178,7	180,2	183,4	186,7	186,0	186,7	187,9	2,5	0,7			
Materialer.....	44,5	164,8	165,2	166,1	166,3	166,6	172,8	173,0	173,4	173,4	4,1	0,0			
Masseflytting i alt.....	146,5	181,9	185,7	187,2	189,2	194,8	195,2	192,7	193,3	194,1	- 0,4	0,4			
Materialer.....	14,8	163,9	167,3	169,0	171,0	173,2	174,7	174,8	175,2	175,4	1,3	0,1			
Grøfter, kummer og ...															
rør i alt.....	112,5	179,1	180,5	182,3	184,8	188,3	190,3	190,5	191,7	194,2	3,1	1,3			
Materialer.....	28,4	185,2	187,1	192,1	193,2	193,5	196,4	196,8	197,3	197,7	2,2	0,2			
Vegfundament i alt.....	109,7	172,7	176,1	177,4	179,5	183,5	184,4	183,2	184,0	184,6	0,6	0,3			
Materialer.....	48,9	160,7	163,7	165,0	166,8	168,7	170,4	170,8	171,7	171,8	1,9	0,1			
Vegdekke i alt.....	21,2	169,9	172,6	174,1	176,0	179,2	180,6	179,9	181,5	182,2	1,7	0,4			
Materialer.....	11,3	164,3	166,6	168,3	169,9	171,1	173,4	173,9	176,1	176,4	3,1	0,2			
Komplettering i..... alt	149,8	176,0	177,7	180,0	181,5	184,4	185,4	185,3	185,9	187,3	1,5	0,7			
Materialer.....	76,3	168,0	168,9	172,1	172,8	173,1	174,4	175,3	175,7	176,3	1,8	0,3			
Bruer og kaier i alt.....	66,3	178,4	179,3	182,7	184,0	186,0	188,0	188,3	189,1	190,6	2,5	0,8			
Materialer.....	41,3	175,0	175,6	180,2	180,9	180,9	183,3	183,9	184,3	184,9	2,2	0,3			
Øvrige arbeider i alt....	291,9	179,8	180,7	183,0	185,3	187,4	188,3	188,8	189,5	191,6	2,3	1,1			
Materialer.....	182,5	164,0	164,2	167,0	168,8	169,2	169,9	171,0	171,2	173,0	2,3	1,1			

14. Byggekostnadsindeks for riks- og fylkesvegvedlikehold. 1. kv. 1985=100

	Vekt	1999				2000				2001				Endring i prosent	
		4. kv.	1. kv.	2. kv.	3. kv.	4. kv.	1. kv.	2. kv.	3. kv.	4. kv.	4.kv.00-4.kv.01	3.kv.01-4.kv.01			
Total	1 000,0	176,7	179,1	180,6	182,6	186,8	187,8	186,8	187,7	189,1	1,2	0,7			
Materialer.....	299,7	166,5	167,7	169,9	171,1	172,2	174,1	174,8	175,8	176,4	2,4	0,3			
Maskiner.....	522,0	183,3	187,3	188,7	190,8	196,9	197,1	194,2	194,6	195,4	- 0,8	0,4			
Lønn.....	178,4	182,8	182,8	183,3	186,7	191,1	193,7	194,8	196,7	201,1	5,3	2,3			
Vegkropper, bru og kaier i alt.....	253,0	178,7	181,2	183,0	185,0	188,6	190,0	189,2	190,0	191,2	1,4	0,6			
Materialer.....	105,7	169,8	171,5	174,0	175,4	176,5	178,8	179,4	180,1	180,7	2,4	0,3			
Dekker i alt.....	206,7	171,3	173,6	175,1	176,9	181,0	182,2	181,1	182,4	183,5	1,4	0,6			
Materialer.....	72,3	161,7	162,7	164,4	165,5	167,1	169,4	169,9	172,2	172,2	3,1	0,0			
Skilt, merking, rydding og renhold i alt.....	254,7	176,0	177,5	179,2	181,0	184,5	185,6	185,4	186,2	187,9	1,8	0,9			
Materialer.....	106,0	165,5	166,3	168,6	169,6	170,5	171,5	172,5	173,0	174,0	2,0	0,6			
Vintervedlikehold i alt.	284,8	181,7	184,9	186,3	188,5	194,0	194,6	192,6	193,2	194,6	0,3	0,7			
Materialer.....	15,4	153,8	155,9	156,6	158,2	159,6	161,4	161,9	162,8	163,2	2,2	0,2			
Ras, flom etc. i alt....	0,8	181,0	183,6	185,1	187,1	191,2	192,3	191,5	192,6	194,1	1,5	0,8			
Materialer.....	0,2	168,5	170,0	172,7	173,5	174,1	175,5	176,9	178,9	179,6	3,2	0,4			

Byggekostnadsindeks

15. Byggekostnadsindeks for vannkraftanlegg. 1. kv. 1985=100

	Vekt	1999		2000				2001				Endring i prosent	
		4. kv.	1. kv.	2. kv.	3. kv.	4. kv.	1. kv.	2. kv.	3. kv.	4. kv.	4.kv.00-4.kv.01	3.kv.01-4.kv.01	
Total	100,0	173,9	175,6	176,1	178,4	181,6	183,7	183,3	184,6	186,2	2,5	0,9	
Materialer.....	100,0	170,4	173,3	173,7	175,3	177,7	179,5	177,9	178,8	178,6	0,5	- 0,1	
Tunnel i alt	64,5	172,3	173,7	173,9	176,2	178,8	181,3	181,3	182,8	184,5	3,2	0,9	
Materialer.....	64,5	169,1	171,4	171,4	173,0	174,6	177,0	176,1	177,3	177,3	1,5	0,0	
Kraftstasjon i alt.....	8,6	176,6	177,2	178,5	181,0	184,3	186,2	186,8	188,2	190,5	3,4	1,2	
Materialer.....	8,6	171,2	172,5	174,4	176,0	178,3	179,6	179,6	180,5	180,7	1,3	0,1	
Betongdam i alt	2,7	178,4	179,2	180,6	183,4	186,2	188,0	188,7	190,1	192,2	3,2	1,1	
Materialer.....	2,7	174,9	176,4	178,5	180,6	182,2	183,5	183,6	184,6	185,0	1,5	0,2	
Fyllingsdam i alt	24,2	176,8	179,9	180,6	182,8	187,5	188,7	186,6	187,3	188,5	0,5	0,6	
Materialer.....	24,2	173,2	178,2	179,0	180,4	185,4	185,6	181,5	181,5	180,8	- 2,5	- 0,4	

16. Byggekostnadsindeks for boliger per 15. desember 2001. Januar 2000=100

	2000		2001										
	Des.	Jan.	Feb.	Mar.	April	Mai	Juni	Juli	Aug.	Sept.	Okt.	Nov.	Des.
Enebolig av tre													
Enebolig av tre i alt.....	104,3	105,4	105,8	106,1	106,2	106,2	106,5	106,7	106,8	107,4	107,5	107,6	108,6
Enebolig av tre i alt, materialer	103,5	105,1	105,7	106,1	106,2	106,3	106,3	106,8	107,0	107,2	107,3	107,4	107,5
Stein-, jord- og sementarbeid..													
Stein-, jord- og sementarbeid, materialer	104,5	105,2	105,4	105,6	105,7	105,6	105,8	105,9	106,0	106,7	106,8	106,7	107,8
Stein-, jord- og sementarbeid, materialer	103,6	104,6	104,9	105,4	105,7	105,5	105,5	105,9	106,1	106,3	106,3	106,4	106,7
Grunnarbeid													
Grunnarbeid	104,2	104,7	105,1	105,1	105,2	105,1	105,2	105,2	105,1	106,1	106,2	105,9	106,5
Grunnarbeid, materialer	101,7	102,9	104,2	104,2	104,2	104,3	104,3	104,4	104,4	104,6	104,5	104,5	105,1
Byggarbeid unntatt stein-, jord- og sementarbeid													
Byggarbeid unntatt stein-, jord- og sementarbeid, materialer ..	104,2	105,5	105,9	106,2	106,3	106,3	106,6	106,9	107,0	107,6	107,7	107,7	108,6
Byggarbeid unntatt stein-, jord- og sementarbeid, materialer ..	103,5	105,2	105,8	106,2	106,3	106,4	106,4	106,9	107,1	107,3	107,4	107,6	107,6
Tømring og snekring													
Tømring og snekring	103,8	105,2	105,5	105,8	105,9	105,9	106,1	106,3	106,4	106,9	107,0	107,0	107,9
Tømring og snekring, materialer	102,8	102,9	104,7	105,2	105,5	105,7	105,7	106,0	106,3	106,4	106,5	106,6	106,6
Maling, tapetsering og legging av gulvbelegg.....													
Maling, tapetsering og legging av gulvbelegg.....	103,7	104,4	104,5	104,8	104,7	104,8	105,4	105,3	105,7	106,4	106,2	106,5	107,5
Maling, tapetsering og legging av gulvbelegg, materialer.....	101,9	102,6	102,7	102,8	102,7	102,8	103,0	103,0	103,7	103,8	103,4	104,0	104,1
Rørleggerarbeid													
Rørleggerarbeid	107,3	107,5	109,1	110,1	110,1	110,4	110,7	110,7	110,7	111,7	112,3	112,3	113,1
Rørleggerarbeid, materialer	108,8	108,9	111,4	112,9	112,9	113,3	113,3	113,3	113,3	114,1	115,0	115,1	115,1
Elektrikerarbeid													
Elektrikerarbeid	106,1	108,2	108,3	108,6	108,6	108,9	109,4	111,3	111,3	112,1	112,1	112,1	112,8
Elektrikerarbeid, materialer	107,2	110,7	110,9	110,9	110,9	111,4	111,9	115,5	115,6	115,6	115,6	115,6	115,6
Boligblokk													
Boligblokk i alt	104,4	105,3	105,7	106,0	106,2	106,3	106,6	106,9	106,9	107,6	107,7	107,7	108,9
Boligblokk i alt, materialer	103,9	105,1	105,8	106,1	106,4	106,6	106,6	107,2	107,3	107,6	107,8	108,1	108,1
Grunnarbeid													
Grunnarbeid	104,8	105,0	105,3	105,3	105,3	105,2	105,3	105,3	105,3	106,2	106,4	106,0	106,4
Grunnarbeid, materialer	102,9	103,5	105,1	105,1	105,1	104,9	105,0	105,0	105,0	105,2	105,2	105,2	105,4
Tømring og snekring													
Tømring og snekring	103,7	105,0	105,4	105,6	105,7	105,7	106,0	106,1	106,2	106,7	106,7	106,8	107,8
Tømring og snekring, materialer	102,6	104,4	104,9	105,2	105,4	105,4	105,4	105,7	105,9	106,0	106,0	106,1	106,1
Maling, tapetsering og legging av gulvbelegg.....													
Maling, tapetsering og legging av gulvbelegg.....	104,2	104,8	104,9	105,2	105,2	105,3	105,9	105,9	106,2	106,9	106,9	107,0	108,2
Maling, tapetsering og legging av gulvbelegg, materialer	102,1	102,6	102,7	102,8	102,8	103,0	103,0	103,2	103,9	103,9	103,5	103,8	104,1
Rørleggerarbeid													
Rørleggerarbeid	106,8	107,1	109,7	110,2	110,3	110,6	110,9	110,9	110,9	112,0	112,6	112,6	113,4
Rørleggerarbeid, materialer	108,0	108,0	111,2	113,0	113,1	113,5	113,5	113,5	113,5	114,5	115,4	115,5	115,5
Elektrikerarbeid													
Elektrikerarbeid	105,8	107,8	108,0	108,3	108,3	108,6	109,1	110,8	110,8	111,6	111,6	111,6	112,4
Elektrikerarbeid, materialer	106,8	110,5	110,7	110,7	110,7	111,2	111,6	115,3	115,3	115,3	115,3	115,4	115,4



B Returadresse:
Statistisk sentr
N-2225 Kongs

Publikasjonene kan bestilles fra:

Statistisk sentralbyrå
Salg- og abonnementservice
2225 Kongsvinger
E-post: salg-abonnement@ssb.no

Telefon: 62 88 55 00
Telefaks: 62 88 55 95



Statistisk sentralbyrå
Statistics Norway