

8 / 98



Konjunkturindikatorer for bygge- og eiendomsmarkedet

Omsetningen i bygge- og anleggsvirksomhet 17 prosent over fjorårets nivå	4
Timefortjenesten til tømrere og snekkere opp 7 prosent	5
Økte anleggskostnader	5

Månedlig statistikk for bygge- og eiendoms-
markedet fra Statistisk sentralbyrå.

Redaktør: Arild Thomassen,
tlf. 62 88 54 27, e-post:
arild.thomassen@ssb.no.

Redigering: Liv Håkenstuen,
Randi Brakalsvålet og Asta Bårdseth

Priser: Pr. år kr 460,00 inkl. mva.
Enkeltnr. kr 45,00 inkl. mva.

Forespørsel om abonnement rettes til:
Statistisk sentralbyrå, Salg- og abonnement-
service. Postboks 1260, 2201 Kongsvinger,
tlf. 62 88 55 00, faks: 62 88 55 95

ISSN : 0804 1334

Elektronisk formidling

Statistikken finnes i elektronisk versjon under
SSBs webtjeneste på internett. Adressen er
<http://www.ssb.no>.

Neste nummer

- Utkommer ca. **4.september** med bl.a.
- Byggearealstatistikk, juni og juli 1998
 - Prisindeks, brukt bolig, foreløpige tall
2. kv. 1998
 - Åpnede konkurser, 2. kv. 1998
 - Arbeidskraftundersøkelsen, 2. kv. 1998

Standardtegn

Standardtegn i tabeller	Symbol
Tall kan ikke forekomme	.
Oppgave mangler	..
Oppgave mangler foreløpig	...
Tall kan ikke offentliggjøres	:
Null	-
Mindre enn 0,5 av den brukte enheten	0
Mindre enn 0,05 av den brukte enheten	0,0
Foreløpige tall	*
Brudd i den loddrette serien	—
Brudd i den vannrette serien	
Rettet siden forrige utgave	r
Desimalskilletegn	,(.)

Tekst

Omsetningsstatistikk, 1. termin 1998	4
Byggearealstatistikk, juni 1998 - utsatt	4
Lønnsstatistikk, 1. kvartal 1998	5
Byggekostnadsindeks, anlegg, 2. kvartal 1998	5
Byggekostnadsindeks, bustader, juni 1998	6

Tabeller

Omsetningsstatistikk

- | | |
|---|---|
| 1. Omsetning i bygge- og anleggsvirksomhet, etter næringsundergruppe.
Mill. kroner | 7 |
|---|---|

Lønnsstatistikk

- | | |
|---|---|
| 2. Gjennomsnittlig timefortjeneste for voksne mannlige arbeidere i bygge-
og anleggsbedrifter tilsluttet Næringslivets Hovedorganisasjon. Kroner | 8 |
|---|---|

Byggekostnadsindeks, anlegg

- | | |
|---|----|
| 3. Byggekostnadsindeks for riks- og fylkesveganlegg | 9 |
| 4. Byggekostnadsindeks for riks- og fylkesvedlikehold | 9 |
| 5. Byggekostnadsindeks for vannkraftanlegg | 10 |

Byggekostnadsindeks, boliger

- | | |
|---|----|
| 6. Byggekostnadsindeks for boliger. Juni 1998 | 11 |
|---|----|

Økonomiske nøkkeltall

	Måleenhet	Periode	Nivå	Pst. endring fra	
				tilsv. periode året før	foreg. periode
Bygg og anlegg					
Ordretilgang, bygg (verdi)	1. kv. 1992=100	1. kv.98	188	10	4
Ordretilgang, anlegg (verdi)	1. kv. 1992=100	1. kv.98	132	63	13
Boliger, antall igangsatt	Antall	mai.98	1 433	-11,0	-16,5 ¹
Andre bygg, igangsatt bruksareal	1 000 m ²	mai.98	213,7	-2,6	-2,8 ²
Produksjonsindeks, bygg (volum)	1995=100	1. kv.98	119,0	11,1	-3,0
Produksjonsindeks, anlegg (volum)	1995=100	1. kv.98	107,8	8,7	-4,7
Sysselsatte lønnstakere ³	1 000	1. kv.98	102,2	10,0	3,7
Eiendom					
Omsatte eiendommer, antall	1 000	1. kv.98	29,9 *	2,7	..
Omsatte eiendommer, tinglyst beløp	Mrd. kr	1. kv.98	18,1 *	10,0	..
Gj.sn. årlig leieinntekt for kontorlokaler, Oslo	Kr pr. m ²	Pr.1. jan. 98	1 128	0,4	1,4
Andel ledig kontorareal, Oslo	Pst.	Pr.1. jan. 98	4,7	-2,1	-4,1
Priser og lønninger					
Konsumprisindeksen: totalt	1979=100	jun.98	276,0	2,1	0,1 ¹
Konsumprisindeksen: bolig, lys og brensel	1979=100	jun.98	295,4	-0,3	0,2
Byggekostnadsindeks for boligblokk	1978=100	jun.98	264,6	3,0	1,0
Byggekostnadsindeks for enebolig	1978=100	jun.98	258,4	2,8	0,1
Prisindeks for nye eneboliger	1989=100	1. kv.98	118,0	7,9	0,8 ¹
Prisindeks for bruktboliger, selveier	1991=100	1. kv.98	142,5	7,8	1,1
Prisindeks for bruktboliger, borettslag ⁴	1991=100	1. kv.98	166,7	16,0	6,7
Gj.sn. timefortjeneste, byggevirksomhet ⁵	Kr	1. kv.98	125,1	5,6	-0,9
Renter					
Husbankens boligrente, flytende ⁶	Pst. pr år	3. kv.98	4,2
Husbankens boligrente, fast ⁶	Pst. pr år	2. halvår 98	5,5
Gj.sn. rente for utlån fra norske banker ⁷	Pst. pr år	mar.98	6,0
Sverige					
Boliger, antall igangsatt ⁸	Antall	1. kv.98	1 900	36	..
Boliger, modernisering ⁸	Antall	1. kv.98	1 100	-40	..
Tyskland					
Produksjonsindeks, bygg (volum) ⁹	Vekstrater ¹	nov.97-jan.98	..	-1,5	3,0
Produksjonsindeks, anlegg (volum) ⁹	Vekstrater ¹	nov.97-jan.98	..	4,2	-0,8
EUR15					
Produksjonsindeks, bygg (volum) ⁹	Vekstrater ¹	3. kv.97	..	-1,4	-0,5
Produksjonsindeks, anlegg (volum) ⁹	Vekstrater ¹	3. kv.97	..	0,1	0,5

¹ Beregnet på grunnlag av sesongjusterte tall. ² Beregnet på grunnlag av trend, eksklusive bygg for jordbruk, skogbruk og fiske. ³ Kilde: Kvartalsvise nasjonalregnskaps-tall for privat bygge- og anleggsvirksomhet. ⁴ Kilde: NBBL. ⁵ Kilde: NHO. ⁶ Kilde: Husbanken. ⁷ Kilde: Norges Bank. ⁸ Kilde: SCB. ⁹ Kilde: Eurostat. * Foreløpige tall. Indikatorene med uthevet skrift er oppdatert eller revidert siden forrige hefte.

Konjunkturindikatorer

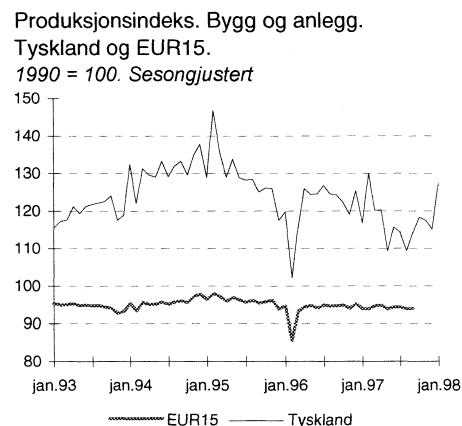
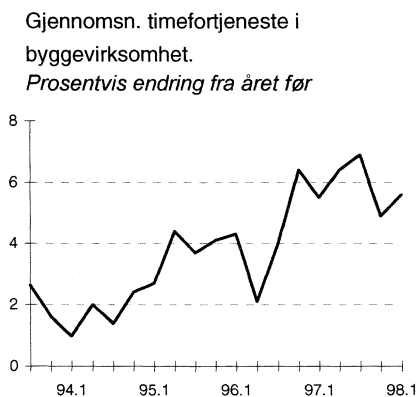
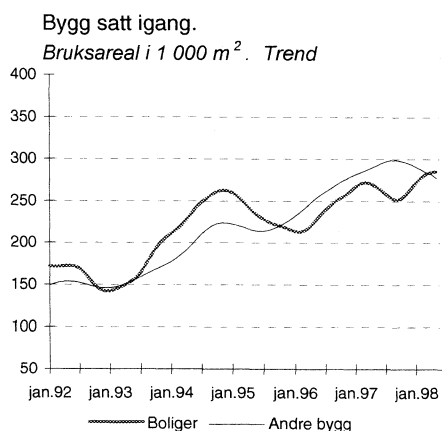

Stor byggeaktivitet i Møre og Romsdal

Omsetningen til bygge- og anleggsbedriftene i Møre og Romsdal økte med 32 prosent i 1. termin (januar og februar) i år sammenlignet med tilsvarende periode året før. Bygge- og anleggsvirksomheten totalt i Norge steg med 17 prosent i samme periode.

Omsetningen i 1. termin 1998 økte mye også i Nord-Trøndelag, 28,9 prosent sammenlignet med 1. termin 1997. Bygge- og anleggsbedriftene i Finnmark omsatte derimot for 10,2 prosent mindre i 1. termin 1998 enn året før.

Omsatte for 16 milliarder

Den totale omsetningen innenfor bygge- og anleggsvirksomheten i 1. termin 1998 var 16,1 milliarder kroner. Bedriftene i hovednæringsgruppen annen bygge- og anleggsvirksomhet økte omsetningen med 19,6 prosent, eller 1,6 milliarder kroner i 1. termin 1998. Denne hovednæringsgruppen omfatter blant annet oppføring av bygninger og andre konstruksjoner.

Omsetningsstatistikk for bygg og anlegg. Omsetning, etter fylke

	Millioner kroner		Endring i prosent 1. termin 1997- 1. termin 1998
	1. termin 1997	1. termin 1998	
Hele landet	13 751	16 090	17,0
Østfold	804	938	16,7
Akershus	1 343	1 556	15,9
Oslo	2 875	3 476	20,9
Hedmark	440	507	15,2
Oppland	389	456	17,2
Buskerud	665	782	17,6
Vestfold	565	658	16,5
Telemark	422	471	11,6
Aust-Agder	211	225	6,6
Vest-Agder	468	530	13,2
Rogaland	1 285	1 450	12,8
Hordaland	1 362	1 582	16,2
Sogn og Fjordane	238	260	9,2
Møre og Romsdal	590	778	31,9
Sør-Trøndelag	828	982	18,6
Nord-Trøndelag	235	303	28,9
Nordland	518	578	11,6
Troms	376	435	15,7
Finnmark	137	123	-10,2

Omsetningen til bedrifter med bygginnstallasjon eller ferdiggjøring av bygninger og konstruksjoner som næring, steg med henholdsvis 14,1 og 10,3 prosent i samme periode.

Mer informasjon og e-post:

solveig.nygardseter@ssb.no, tlf. 62 88 51 74,
eller liv.reidun.sletmoen@ssb.no,
tlf. 62 88 54 36. Tabell side 7.

Om statistikken

I statistikken anvendes kun manntallet over merverdiavgiftspliktige. Tallene som publiseres er eksklusiv merverdiavgift. På grunn av etterslep i innrapporteringen til Skattedirektoratet vil de to siste terminene som publiseres bli beregnet på nytt. Disse beregningene vil erfaringsmessig kunne endre totaltallene med i underkant av 1 prosent. I tillegg kan vi gjennomføre noen små korreksjoner i noen av de andre terminene.

Når det gjelder bygge- og anleggsvirksomhet er det viktig å være klar over at de regionale tallene ikke nødvendigvis sier noe om byggeaktiviteten i regionen, men om aktiviteten til bedriftene som er registrert i regionen. Det publiseres også omsetningsstatistikk for industrien på grunnlag av samme kilde.

Byggearealstatistikken for juni er utsatt

Byggearealstatistikken for juni 1998 som skulle vært publisert i dette nummeret, er utsatt.

Ulike streiker i kommunene har medført at Statistisk sentralbyrå ikke har mottatt tilstrekkelig datagrunnlag for

produksjonen av statistikken. Byggearealstatistikken for juni vil derfor ikke bli publisert før tallene for juli foreligger 31. august.

Nærmere opplysninger kan en få ved å henvende seg til Statistisk sentralbyrå, John Bjørke, tlf. 62 88 54 30 eller Roger Jensen, tlf. 62 88 55 45.

Sterk lønnsvekst for tømrere og snekkere

Timefortjenesten for tømrere og snekkere økte med 1,5 prosent fra 4. kv. 1997 til 1. kv. 1998. Normalt er det en sesongbettinget nedgang i timefortjenesten i denne perioden. For de øvrige fagarbeidergruppene viser statistikken nedgang eller ubetydelige endringer i timefortjenesten fra 4. kvartal 1997 til 1. kvartal 1998. Timefortjenesten for tømrere og snekkere lå i 1. kvartal 1998 7 prosent over nivået på samme tid året før. Gjennomsnittlig timefortjeneste, for

mannlige arbeidere i byggevirksomheten, lå 1. kvartal 1998, 5,6 prosent over nivået året før. Timefortjenesten i anleggsvirksomhet økte med 6,6 prosent i samme periode. I 1. kvartal 1998 var den gjennomsnittlige timefortjenesten for bygge- og anleggsvirksomhet henholdsvis kr 125,05 og kr 159,18. Til sammenligning hadde de mannlige arbeiderne i industrien en timefortjeneste på kr 122,90. Industriarbeiderne hadde en økning i timefortjenesten på 3,2 prosent fra

1. kvartal 1997 til 1. kvartal 1998 og ble forbigått av bygningsarbeiderne i fjor.

Om statistikken

Statistikken bygger på oppgaver fra medlemsbedriftene i Næringslivets Hovedorganisasjon. Betaling for bevegelige helgedager er ikke tatt med i disse fortjenestene.

Mer informasjon og e-post:

aud.anna.tonder@ssb.no, tlf. 62 88 51 81.
Tabell side: 8.

Byggekostnadsindeks, anlegg, 2. kvartal 1998:

Økte byggekostnader for veganlegg

De totale materialkostnadene for riks- og fylkesveganlegg steg med 3,3 prosent i 2. kvartal i år sammenlignet med 2. kvartal i fjor. I samme periode økte de totale byggekostnadene for denne typen anlegg med 1,8 prosent.

Materialindeksen for riks- og fylkesvegvedlikehold gikk opp med 2,4 prosent, mens de totale byggekostnadene steg med 1,2 prosent de siste 12 måneder. Lønnsindeksen steg med 2,6 prosent, mens maskinindeksen gikk ned med 0,1 prosent.

Av delindeksene for riks- og fylkesveganlegg steg bruert og kaier mest, med 3,3 prosent fra 2. kvartal 1997 til 2. kvartal 1998. Delindeksen skilt, merking, rydding og renhold økte med 2,0 prosent i denne perioden.

Fra 1. til 2. kvartal i år steg byggekostnadene for riks- og fylkesveganlegg og riks- og fylkesvegvedlikehold med henholdsvis 1,5 og 1,1 prosent. I samme periode økte materialkostnadene for riks- og fylkesveganlegg med 1,9 prosent og riks- og fylkesvegvedlikehold med 1,1 prosent. Maskinindeksen gikk opp med 0,6 prosent.

Vannkraftanlegg

De totale byggekostnadene for vannkraftanlegg gikk opp med 1,6 prosent i 2. kvartal i år sammenlignet med 2. kvartal i fjor. Materialkostnadene gikk opp med 1,0 prosent i samme periode. Av delindeksene var det indeksen for tunnel som steg mest med 1,2 prosent.

Fra 1. til 2. kvartal i år steg de totale byggekostnadene for vannkraftanlegg med 0,9 prosent sammenlignet med 1. kvartal.

Byggekostnadsindekser for anlegg. 1. kvartal 1985=100



	2. kv. 1998	Endring i prosent	
		1.kv.1998-2.kv.1997-2.kv.1998	2.kv.1998

Riks- og fylkesveganlegg

I alt	168,9	1,5	1,8
Materialer	164,0	1,9	3,3
Maskin	170,9	0,6	-0,1
Lønn	170,6	2,6	2,6

Riks- og fylkesvegvedlikehold

I alt	166,7	1,1	1,2
Materialer	161,4	1,1	2,4
Maskin	170,9	0,6	-0,1
Lønn	170,6	2,6	2,6

Vannkraftanlegg

I alt	164,4	0,9	1,6
Materialer	162,4	-0,1	1,0

Mer informasjon og e-post:

ase.wilhelmsen@ssb.no, tlf. 62 88 54 61,
eller roger.jensen@ssb.no, tlf. 62 88 55 45.
Tabeller side: 9-10.

Om statistikken

Byggekostnadsindeksene måler prisutviklingen til innsatsfaktorene ved bygging av anlegg. Indeksene kalles også faktorprisindekser eller «input»-prisindekser. Byggekostnadene påvirkes ikke av endret produktivitet, eller endringer i byggmesterens/entreprenørens fortjenestemargin. Indeksene beregnes på bakgrunn av priser som er innhentet til andre prisindekser Statistisk sentralbyrå publiserer.

Stabile byggjekostnader

Frå mai 1998 til juni 1998 auka dei totale byggjekostnadene og materialkostnadene for einebustader, rekkjehus og bustadblokker med 0,1 prosent.

Den delindeksen som steig mest i perioden frå mai 1998 til juni 1998 var delindeksen for stein-, jord- og sementarbeid. I dette tidsrommet auka dei totale materialkostnadene og byggjekostnadene for denne delindeksen med 0,2 og 0,1 prosent.

Frå juni 1997 til juni 1998 gjekk dei totale byggjekostnadene opp med 3 prosent både for rekkjehus og bustadblokker og med 2,8 prosent for einebustader. I den same perioden steig dei totale materialkostnadene med 2,8 prosent for bustadblokker, 2,5 prosent for rekkjehus og 2,3 prosent for einebustader.

Om statistikken

Byggjekostnadsindeksane måler prisutviklinga til innsatsfaktorane ved bygging av bustader. Indeksane vert òg kalla faktorprisindeksar eller «input»-prisindeksar. Byggjekostnadene vert ikkje påverka av endra produktivitet eller endringar i byggmeisteren, entreprenøren eller installatøren sine fortenestemargar. Grunlaget for utrekninga er eit utval på 180 representantvarer. I tillegg vert ein del prisar henta frå andre prisstatistikkar som Statistisk sentralbyrå produserer. Oppgåver til utrekning av indeksane vert innhenta frå eit utval på 320 bedrifter. Dei månedlege utrekningane byggjer på om lag 3 600 prisobservasjonar. Svarprosenten er normalt på 99.

Totalindeksen for byggjekostnader er sett saman av dei tre indeksane for einebustader, rekkjehus og bustadblokker. Vektene som vert nytta er kvadratmeter bruksareal for bustader sett i gang multiplisert med gjennomsnittleg pris i kroner pr. kvadratmeter bruksareal. Vektene vert endra kvart år.

Byggjekostnadsindeks. 1978=100

	Juni 1998	Endring i prosent	
		Mai 1998-juni 1998	Juni 1997-juni 1998
Byggjekostnader totalt	260,6	0,1	2,9
Materialkostnader totalt	269,6	0,1	2,4
Einebustader av tre			
Totalt	258,4	0,1	2,8
Materialar	266,0	0,1	2,3
<i>Stein-, jord- og sementarbeid</i>			
Totalt	245,2	0,1	2,9
Materialar	255,0	0,2	2,3
Rekkjehus av tre			
Totalt	264,4	0,1	3,0
Materialar	275,4	0,1	2,5
<i>Stein-, jord- og sementarbeid</i>			
Totalt	252,4	0,1	2,8
Materialar	255,8	0,2	2,3
Bustadblokker			
Totalt	264,6	0,1	3,0
Materialar	277,7	0,1	2,8
<i>Stein-, jord- og sementarbeid</i>			
Totalt	252,3	0,1	2,9
Materialar	252,1	0,2	2,9

Meir informasjon og e-post:

ase.wilhelmsen@ssb.no, tlf. 62 88 54 61, eller
lars.henrik.thingstad@ssb.no, tlf. 62 88 54 97.
Tabell side: 11.

Byggjekostnadsindeks for einebustader. Konsumprisindeksen. 1990=100

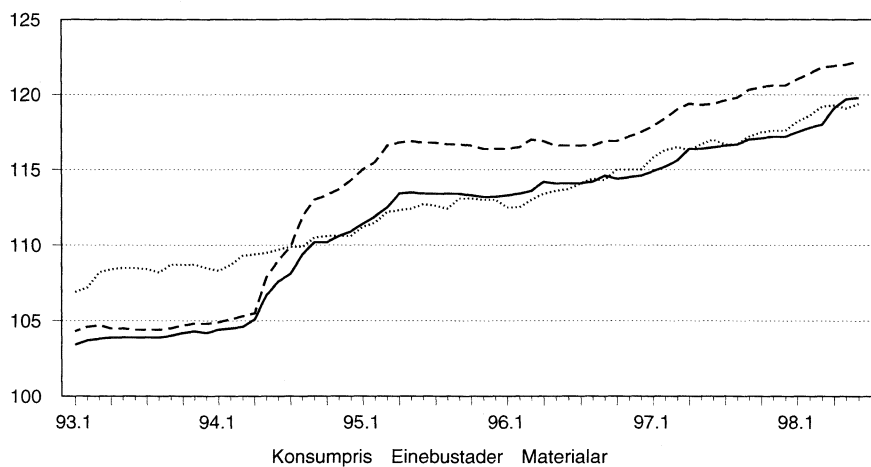

Tabell 1. Omsetning i bygge- og anleggsvirksomhet, etter næringsundergruppe. Mill. kroner

Næringsundergruppe (NACE)	1996	1997	Endring i prosent	1.termin 1997	1.termin 1998	Endring i prosent
45 Bygge- og anleggsvirksomhet i alt	96 286	111 721	16,0	13 753	16 090	17,0
45.1 Grunnarbeid.....	5 935	6 909	16,4	728	838	15,1
45.11 Riving av bygninger og flytting av masse	5 913	6 884	16,4	723	833	15,2
45.12 Testboring.....	21	24	14,3	5	5	0,0
45.2 Annen bygge- og anleggsvirksomhet	57 160	66 988	17,2	8 135	9 732	19,6
45.21 Oppføring av bygninger og andre konstruksjoner ...	41 998	49 790	18,6	6 173	7 460	20,8
45.211 Oppføring av bygninger.....	34 096	41 147	20,7	5 094	6 146	20,7
45.212 Oppføring av andre konstruksjoner	7 903	8 646	9,4	1 079	1 315	21,9
45.22 Takarbeid.....	2 551	2 881	12,9	359	397	10,6
45.221 Blikkenslagerarbeid	1 687	1 925	14,1	250	280	12,0
45.229 Takarbeid ellers	864	957	10,8	109	117	7,3
45.23 Bygging av veier, flyplasser og idrettsanlegg.....	4 001	4 268	6,7	389	479	23,1
45.24 Bygging av havne- og damanlegg	767	982	28,0	160	133	-16,9
45.25 Annen spesialisert bygge- og anleggsvirksomhet	7 841	9 064	15,6	1 054	1 263	19,8
45.3 Bygginstallasjon	23 504	26 917	14,5	3 562	4 063	14,1
45.31 Elektrisk installasjonsarbeid	11 730	13 605	16,0	1 838	2 121	15,4
45.32 Isolasjonsarbeid	339	346	2,1	44	59	34,1
45.33 VVS-arbeid	10 576	12 243	15,8	1 593	1 805	13,3
45.34 Annen bygginstallasjon.....	860	724	-15,8	87	77	-11,5
45.4 Ferdiggjøring av bygninger og konstruksjoner	8 379	9 450	12,8	1 163	1 283	10,3
45.41 Stukkaturarbeid og pussing	51	49	-3,9	7	7	0,0
45.42 Snekkerarbeid	3 052	3 398	11,3	427	472	10,5
45.43 Gulvlegging og tapetsering.....	1 229	1 471	19,7	195	192	-1,5
45.44 Maler- og glassarbeid	3 627	4 032	11,2	474	536	13,1
45.441 Malerarbeid	2 681	3 111	16,0	359	408	13,6
45.442 Glassarbeid	946	920	-2,7	114	127	11,4
45.45 Annen ferdiggjøring av bygninger.....	422	503	19,2	60	76	26,7
45.5 Utleie av bygge- og anleggsmaskiner med personell	1 310	1 457	11,2	165	174	5,5

Tabell 2. Gjennomsnittlig timefortjeneste¹ for voksne mannlige arbeidere i bygge- og anleggsbedrifter tilsluttet Næringslivets Hovedorganisasjon. Kroner

År og kvartal	Bygge- og anleggsvirksomhet			Håndverksbedrifter - fagarbeidere ²		
	I alt	Bygge- virk- somhet ³	Anleggs- virk- somhet	I alt ³	Tømrere, snekkere	Blikkens- slagere
1983.....	61,90	59,62	77,53	59,98	54,00	55,58
1984.....	65,90	63,71	81,81	64,69	58,07	59,01
1985.....	71,08	68,79	88,36	69,71	61,24	64,07
1986.....	79,58	75,81	101,58	77,33	67,28	72,74
1987 ⁴	94,79	89,92	119,94	92,04	78,90	82,79
1988.....	100,01	95,74	125,31	97,54	83,47	86,63
1989.....	100,87	98,28	120,76	99,70	86,21	89,69
1990.....	102,32	99,12	128,26	99,84	88,80	92,18
1991.....	107,02	102,05	144,60	102,78	90,20	94,56
1992.....	110,57	103,00	148,21	104,44	91,20	93,83
1993.....	113,50	105,04	152,35	105,75	91,05	94,91
1994.....	112,71	106,87	145,22	108,07	94,06	98,11
1995.....	114,16	110,82	138,78	111,89	98,11	101,75
1996.....	118,55	115,60	143,84	116,09	102,02	107,56
1997.....	125,70	122,37	155,80	123,22	107,10	112,45
1996						
1. kvartal.....	114,59	112,23	140,02	113,09	98,95	102,86
2. ".....	116,88	113,96	142,99	114,74	99,92	106,22
3. ".....	118,90	115,28	144,74	114,89	102,46	108,89
4. ".....	123,15	120,27	146,24	121,00	106,21	112,81
1997						
1. kvartal.....	121,13	118,44	149,28	119,62	104,27	109,50
2. ".....	124,88	121,24	155,04	122,37	107,26	110,97
3. ".....	126,88	123,20	158,16	123,63	106,55	112,36
4. ".....	129,38	126,13	159,32	126,93	109,84	116,20
1998						
1. kvartal.....	128,01	125,05	159,18	126,37	111,52	116,33
Fagarbeidere (forts.)						
	Rørleggere	Malere	Murere	Elektro- montører	Håndverks- bedrifter, hjelpe- arbeidere ^{2,3}	Entreprenør- bedrifter (fagarbeidere og hjelpe- arbeidere)
1983.....	58,99	60,69	59,12	62,90	51,71	63,72
1984.....	63,06	63,45	61,38	68,52	56,73	66,92
1985.....	68,97	67,05	65,78	73,98	61,04	72,06
1986.....	77,16	73,44	70,79	81,79	67,23	81,20
1987 ⁴	92,65	87,95	81,10	97,32	78,22	97,16
1988.....	98,58	92,32	88,27	103,01	82,83	102,97
1989.....	101,30	95,25	94,12	103,79	85,43	102,43
1990.....	102,89	93,16	96,10	102,61	87,38	105,19
1991.....	105,54	95,07	94,65	106,09	91,64	111,14
1992.....	106,40	94,47	93,56	108,16	93,57	116,77
1993.....	107,24	94,90	93,35	110,04	95,15	121,48
1994.....	109,34	99,07	98,34	112,43	95,07	118,60
1995.....	111,44	102,34	103,36	117,35	98,66	116,72
1996.....	116,96	108,52	112,00	121,33	101,94	122,53
1997.....	125,88	115,21	118,44	128,70	106,80	130,63
1996						
1. kvartal.....	114,13	103,07	106,62	118,16	100,94	117,51
2. ".....	113,54	106,20	112,41	120,51	100,85	120,96
3. ".....	116,28	109,98	111,74	120,02	99,86	123,35
4. ".....	123,40	114,00	116,31	125,94	105,13	127,24
1997						
1. kvartal.....	120,29	111,60	116,08	124,69	104,34	125,32
2. ".....	122,27	112,51	118,95	128,49	106,67	130,09
3. ".....	126,10	115,28	117,30	129,70	106,32	132,23
4. ".....	134,11	120,45	121,14	131,79	109,62	134,07
1998						
1. kvartal.....	130,89	118,14	121,60	131,36	109,42	132,29

¹ Gjennomsnittsførtjeneste på tidlønn, akkord og overtid (ikke medregnet betaling for helge- og høytidsdager). Inkl. offshore-arbeidere. ² Ekskl. offshore-arbeidere.

³ Pga. mindre endringer i beregningsmetoden er tall f.o.m. 1993 ikke direkte sammenlignbare med tidligere tall. ⁴ Fra 1. januar 1987 ble den normale arbeidstid satt ned fra 40 til 37,5 timer pr. uke.

Kilde: Næringslivets Hovedorganisasjon.

Tabell 3. Byggekostnadsindeks for riks- og fylkesveganlegg. 1. kv. 1985=100

	Vekt	1996			1997				1998		Endring i prosent	
		2. kv.	3. kv.	4. kv.	1. kv.	2. kv.	3. kv.	4. kv.	1. kv.	2. kv.	2. kv. 1997-1998	1. kv. 1998-2. kv. 1998
Total.....	1 000,0	162,9	163,5	164,8	165,1	165,9	166,0	166,3	166,5	168,9	1,8	1,5
Materialer.....	447,9	155,8	156,5	156,8	157,8	158,7	159,3	159,5	161,0	164,0	3,3	1,9
Maskiner.....	362,4	167,7	168,3	171,7	171,1	171,1	170,9	171,4	170,0	170,9	-0,1	0,6
Lønn.....	189,7	164,4	164,4	164,4	164,4	166,3	166,3	166,3	166,3	170,6	2,6	2,6
Sprengning i alt.....	102,1	164,7	165,2	166,4	166,1	166,5	166,5	166,8	166,7	168,0	0,9	0,8
Materialer.....	44,5	160,0	160,2	160,2	160,0	160,2	160,6	160,7	161,6	162,2	1,2	0,4
Masseflytting i alt.....	146,5	166,4	167,2	170,3	169,8	170,0	169,8	170,3	169,2	170,1	0,1	0,5
Materialer.....	14,8	152,2	152,5	153,5	155,7	156,0	156,7	157,0	158,0	158,2	1,4	0,1
Grøfter, kummer og rør i alt.....	112,5	162,1	162,3	163,2	163,7	164,7	164,9	165,2	165,7	168,4	2,3	1,6
Materialer.....	28,4	168,1	168,4	168,9	171,6	172,1	172,6	173,2	176,4	178,0	3,5	0,9
Vegfundament i alt.....	109,7	159,2	159,6	161,7	162,4	162,7	162,9	163,2	163,2	163,6	0,6	0,3
Materialer.....	48,9	149,8	149,9	150,8	153,1	153,5	154,2	154,4	155,7	155,4	1,2	-0,2
Vegdekke i alt.....	21,2	156,1	156,5	158,2	159,2	159,7	160,1	160,3	160,6	161,4	1,1	0,5
Materialer.....	11,3	151,9	152,3	153,0	155,5	156,2	156,9	157,0	158,3	158,9	1,7	0,4
Komplettering.....	149,8	161,5	162,0	163,2	163,6	164,4	164,8	165,3	165,7	168,2	2,3	1,5
Materialer.....	76,3	155,3	155,9	156,3	157,5	158,2	159,3	159,7	161,2	164,1	3,7	1,5
Bruer og kaier i alt.....	66,3	162,7	162,5	163,1	164,4	165,1	165,3	165,9	168,2	170,6	3,3	1,4
Materialer.....	41,3	160,3	159,7	160,0	162,1	162,5	163,0	163,9	167,6	169,7	4,4	1,2
Øvrige arbeider i alt.....	291,9	164,6	165,8	166,4	166,4	167,6	167,9	167,9	168,2	172,8	3,1	2,7
Materialer.....	182,5	150,9	152,3	152,6	152,6	153,9	154,2	154,4	154,9	160,2	4,1	3,5

Tabell 4. Byggekostnadsindeks for riks- og fylkesvegvedlikehold. 1. kv. 1985=100

	Vekt	1996			1997				1998		Endring i prosent	
		2. kv.	3. kv.	4. kv.	1. kv.	2. kv.	3. kv.	4. kv.	1. kv.	2. kv.	2. kv. 1997-1998	1. kv. 1998-2. kv. 1998
Total.....	1 000,0	161,7	162,2	164,1	164,3	164,7	164,9	165,2	164,9	166,7	1,2	1,1
Materialer.....	299,7	154,7	155,1	155,6	156,8	157,6	158,1	158,4	159,7	161,4	2,4	1,1
Maskiner.....	522,0	167,7	168,3	171,7	171,1	171,1	170,9	171,4	170,0	170,9	-0,1	0,6
Lønn.....	178,4	164,4	164,4	164,4	164,4	166,3	166,3	166,3	166,3	170,6	2,6	2,6
Vegkropper, bru og kaier i alt.....	253,0	163,7	164,1	165,8	166,2	166,7	167,0	167,3	167,5	169,3	1,6	1,1
Materialer.....	105,7	156,7	157,1	157,5	159,1	159,7	160,5	160,9	162,3	164,4	2,9	1,3
Dekker i alt.....	206,7	157,5	157,6	159,5	160,1	160,6	160,4	160,7	160,7	161,7	0,7	0,6
Materialer.....	72,3	151,2	150,4	151,4	153,9	154,4	154,3	154,3	156,0	156,1	1,1	0,1
Skilt, merking, rydding og renhold i alt.....	254,7	160,9	161,5	162,9	163,0	163,8	164,2	164,5	164,5	167,1	2,0	1,6
Materialer.....	106,0	153,2	153,9	154,5	155,2	156,1	157,4	157,7	158,6	161,3	3,3	1,7
Vintervedlikehold i alt.....	284,8	165,9	166,5	169,3	168,7	169,1	169,0	169,3	168,3	169,7	0,4	0,8
Materialer.....	15,4	144,3	144,4	144,9	146,0	146,1	147,1	147,2	147,8	148,4	1,6	0,4
Ras, flom etc. i alt.....	0,8	165,5	166,3	168,1	167,6	168,7	168,4	168,9	168,6	171,2	1,5	1,5
Materialer.....	0,2	155,7	157,0	157,0	157,0	159,0	158,4	159,1	160,5	165,1	3,8	2,8

Byggekostnadsindeks

Tabell 5. Byggekostnadsindeks for vannkraftanlegg. 1. kv. 1985=100

	Vekt	1996			1997				1998		Endring i prosent	
		2. kv.	3. kv.	4. kv.	1. kv.	2. kv.	3. kv.	4. kv.	1. kv.	2. kv.	2. kv. 1997- 1998	1. kv. 1998- 1998
Totalt	100,0	160,8	160,9	162,2	161,2	161,8	162,1	162,3	163,0	164,4	1,6	0,9
Materialer	100,0	160,1	160,2	162,4	160,6	160,8	161,1	161,5	162,6	162,4	1,0	-0,1
Tunnel i alt	64,5	159,9	160,1	161,0	160,1	160,8	161,0	161,1	162,0	163,4	1,6	0,9
Materialer	64,5	159,5	159,7	161,4	159,8	160,1	160,3	160,5	162,0	162,0	1,2	0,0
Kraftstasjon i alt	8,6	162,6	162,0	163,4	162,9	164,1	164,1	164,2	164,7	167,0	1,8	1,4
Materialer	8,6	161,1	159,9	162,7	161,7	162,4	162,4	162,7	163,6	163,9	0,9	0,2
Betongdam i alt	2,7	164,1	164,4	166,8	166,1	167,4	167,2	167,3	167,2	169,3	1,1	1,3
Materialer	2,7	163,8	164,2	168,6	167,3	168,3	167,8	168,1	167,8	168,2	-0,1	0,2
Fyllingsdam i alt	24,2	162,3	162,4	164,3	162,8	163,1	163,7	164,2	164,4	165,5	1,5	0,7
Materialer	24,2	160,9	161,1	164,1	161,7	161,1	162,1	162,9	163,1	162,3	0,7	-0,5

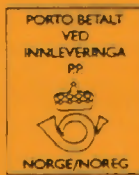

Tillatelse nr.
159 000/502

B

Returadresse:
Statistisk sentralbyrå
Postboks 8131 Dep.
N-0033 Oslo

Publikasjonene kan bestilles fra:

Statistisk sentralbyrå
Salg- og abonnementservice
Postboks 1260
201 Kongsvinger

Telefon: 62 88 55 00
Telefaks: 62 88 55 95



Statistisk sentralbyrå
Statistics Norway