

Ordrestatistikk, BA-næringen, 1. kvartal 1996

Færre nye anleggsprosjekter

Tilgangen på nye byggeprosjekter var 8 prosent høyere i 1. kvartal i år sammenlignet med samme tid i fjor. For anleggsprosjekter var ordretilgangen 10 prosent lavere enn for ett år siden.

Side 3

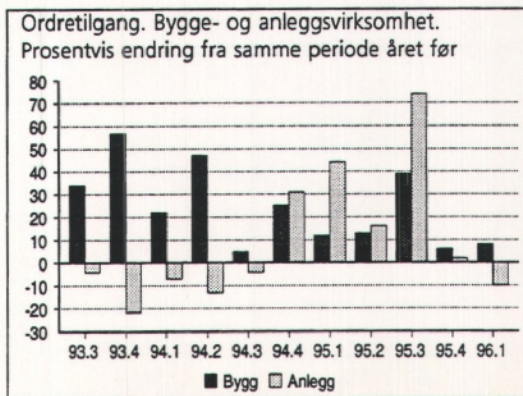

Byggearealstatistikk, april 1996

Igangsatt areal opp 4 prosent

Hittil i år er det igangsatt 4 prosent mer bruksareal enn på samme tid i fjor. Veksten i yrkesbyggsektoren mer enn oppveier nedgangen for boligbygg.

Side 4

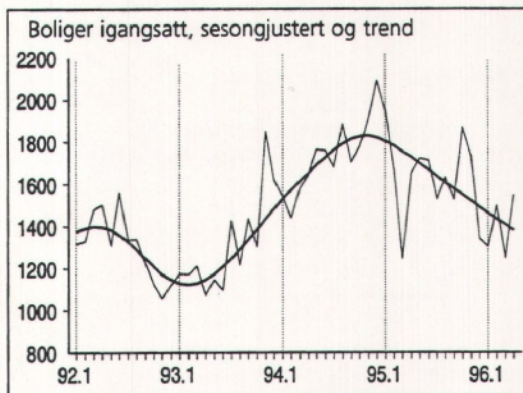

Arbeidskraftundersøkelsen, BA-næringen, 1. kvartal 1996

Stabil sysselsetting

Tar man hensyn til normale sesongsvingninger har sysselsettingen i bygge- og anleggsvirksomhet vært relativt stabil siden 1. kvartal i fjor.

Side 5

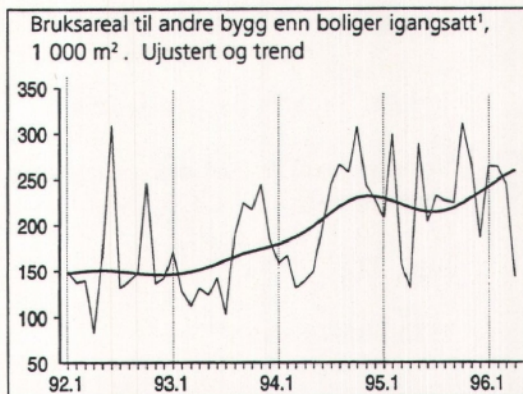

¹ Unntatt bygg for jordbruk, skogbruk og fiske.

istisk sentralbyrå ber
å bli oppgitt som
e når oppgaver fra
e heftet blir gjengitt.

Innhold

Tekst

Ordrestatistikk, bygge- og anleggsvirksomhet 1. kvartal 1996

Ordrestatistikk, ferdighusindustrien. 1. kvartal 1996

Byggearealstatistikk, april 1996

Arbeidskraftundersøkelsen, bygge- og anleggsvirksomhet. 1. kvartal 1996

Åpnede konkurser, bygge- og anleggsvirksomhet. 1. kvartal 1996

Byggekostnadsindeks, boliger, april 1996

Tabeller

Ordrestatistikk

Tabell 1. Ordretilgang. Verdiindeks etter prosjektgruppe

Tabell 2. Ordreserve. Verdiindeks etter prosjektgruppe

Tabell 3. Ordreserve. Verdiindeks etter prosjektgruppe og distrikt

Tabell 4. Ordreserve etter varighet. Prosjektgruppe og distrikt. Prosent

Tabell 5. Indeks over verdien av ordretilgangen, verdien av ordreserven og sysselsetting i ferdighusindustrien

Byggearealstatistikk

Tabell 6. Byggevirksomheten i april. Foreløpige tall

Tabell 7. Bygg satt i gang i april. Fylke. Foreløpige tall

Tabell 8. Bygg satt i gang i januar-april. Fylke. Foreløpige tall

Tabell 9. Bygg under arbeid pr. 30. april. Fylke. Foreløpige tall

Tabell 10. Bygg fullført januar-april. Fylke. Foreløpige tall

Tabell 11. Byggevirksomheten i april 1996. Bygg satt i gang. Ujustert, sesongjustert og trend. Foreløpige tall

Tabell 12. Bygg satt i gang i april 1996. Bruksareal til annet enn bolig, etter brukerens næring. Fylke. Foreløpige tall

Tabell 13. Bygg satt i gang i januar-april 1996. Bruksareal til annet enn bolig, etter brukerens næring. Fylke. Foreløpige tall

Arbeidskraftundersøkelsen

Tabell 14. Sysselsatte personer og utførte ukeverk i bygge- og anleggsvirksomhet

Åpnede konkurser

Tabell 15. Åpnede konkurser i bygge- og anleggsvirksomhet. Antall foretak etter kvartal og fylke

Tabell 16. Personlige konkurser i bygge- og anleggsvirksomhet, etter kvartal og fylke

Byggekostnadsindeks

Tabell 17. Byggekostnadsindeks for boliger. 1978=100

Bygginfo

Månedlig statistikk for bygge- og anleggsnæringen fra Statistisk sentralbyrå.

Redaktør: Arild Thomassen, tlf. 62 88 54 27.

Redigering, grafikk og tabeller: Liv Håkenstuen, Randi Brakalsvålet.

Priser: Pr. år kr 370,00. Enkeltnr. kr 35,00.

Forespørsel om abonnement rettes til:

Statistisk sentralbyrå, Salg og abonnementservice,

Postboks 8131 Dep, 0033 Oslo, tlf. 22 86 49 64,

Faks: 22 86 49 76.

ISSN: 0804 1334

Neste nummer

utkommer i begynnelsen av juli med bl.a.:

- Byggearealstatistikk, mai 1996
- Prisindeks, bruktbolig, 1. kvartal 1996
- Prisindeks, nye eneboliger, 1. kvartal 1996
- Byggekostnadsindeks, boliger, mai 1996
- Lønnsstatistikk, bygge- og anleggsvirksomhet. 1. kvartal 1996

Ordrestatistikk, bygge- og anleggsvirksomhet, 1. kvartal 1996

Total ordretilgang omtrent som i fjor

Den totale ordretilgangen til bygge- og anleggsvirksomhet lå på samme nivå som i første kvartal i fjor. Tilganger til boligbygg sank 15 prosent, mens tilganger til yrkesbygg økte 16 prosent. For anlegg hadde vi en nedgang på 10 prosent.

Orderreservene til anleggsvirksomhet steg 6 prosent i løpet av første kvartal i år, og ligger 11 prosent over nivået for ett år siden. Etter jevn vekst fra sommeren 1993 og fram til høsten 1995, har orderreservene til byggevirksomhet vært tilnærmet uforandret.

Regionale forskjeller

Den relativt høye orderreserven i Oslo-regionen sveket seg ubetydelig fra 4. kvartal i fjor til i 1. kvartal i år. I enkelte regioner som Hedmark og Oppland, Telemark, Vestfold og Buskerud og Nord-Norge var det en stor økning i orderreserven for anleggsprosjekter. Hordaland og Sogn og Fjordane var den eneste regionen med betydelig vekst i ordrer til byggevirksomheten.

Rehabilitering

Veksten i nye rehabiliteringsprosjekter har flatet ut i 1995. Orderreservene innenfor denne delen av byggevirksomheten ligger fortsatt på et høyt nivå. For yrkesbygg og boligbygg er orderreservene henholdsvis 13 og 7 prosent høyere enn i 1. kvartal 1995.

Datagrunnlag:

Ordrestatistikken for bygge- og anleggsvirksomhet er basert på kvartalsvise oppgaver fra de største bedriftene (ca. 450) i næringsen. Disse dekker til sammen ca. 40 prosent av omsetningen i bygge- og anleggsnæringsen. Verdiindekser for tilgang og reserve beregnes for bygg og anlegg hver for seg. Bygg inndeles videre i nye boligbygg, rehabilitering av boligbygg, nye yrkesbygg og rehabilitering av yrkesbygg. Rehabilitering omfatter utbedring, ombygging, reparasjon og vedlikehold. Orderreserve for bygg og anlegg inndeles i åtte ulike regioner.

Ordrestatistikk, ferdighusindustrien, 1. kvartal 1996

Ordretilgangen til boliger i ferdighusindustrien var i 1. kvartal 34 prosent høyere enn i 1. kvartal 1995. Orderreservene steg likevel bare 3 prosent i løpet av kvartalet. Dette skyldes at en av de største bedriftene i næringsen hadde høy tilgang dette kvartalet, men samtidig endel annullerte ordrer. Sammenlignet med utgangen av 1. kvartal 1995, har orderreserven sunket 1 prosent.

Mer informasjon: Randi Jule, tlf. 62 88 54 64.

Tabeller side: 7-9.

Orderreserve. Bygge- og anleggsvirksomhet

Verdiindeks 1. kvartal 1992 = 100

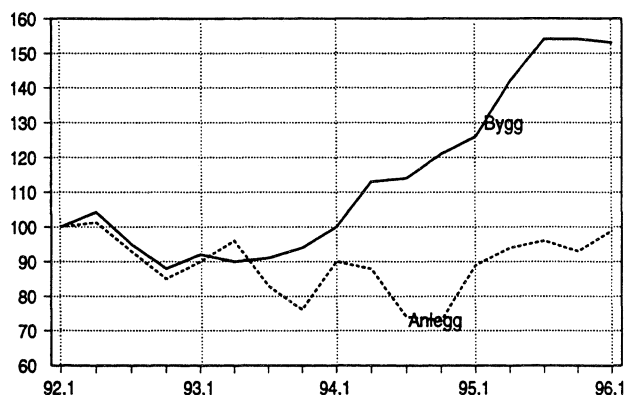

Orderreserve. Rehabilitering.

Verdiindeks 1. kvartal 1992 = 100

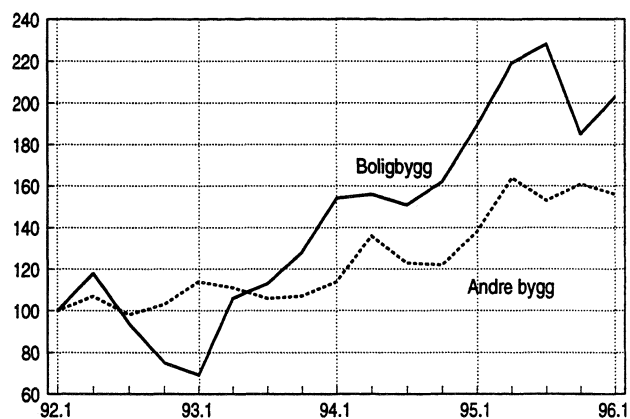

Ordretilgang. Boligbygg etter næring

Prosentvis endring fra samme periode året før

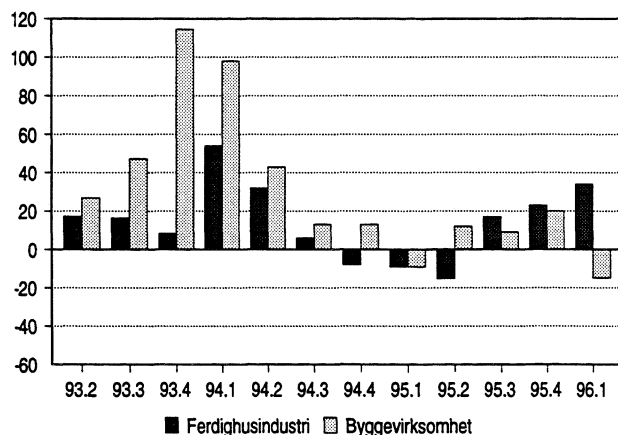

Byggearealstatistikk, april 1996

Igangsatt bruksareal til yrkesbygg opp 16 prosent

I løpet av årets fire første måneder er det satt i gang bygging av 1,7 mill. kvadratmeter bruksareal. Det er 4 prosent mer enn på samme tid i fjor. Igangsatt bruksareal til yrkesbygg økte med 15,6 prosent sammenlignet med samme periode i 1995. Hittil i år er det startet bygging av 4 680 boliger, mot 5 508 i samme periode i fjor. Dette er en nedgang på 15 prosent. Boligene er gjennomsnittlig større enn før, og igangsatt bruksareal til boliger er 9,3 prosent lavere enn på samme tid i fjor.

Nedgang i boligbyggingen i de fleste fylkene

Bare Vestfold, Rogaland, Møre og Romsdal, Nord-Trøndelag og Finnmark kan vise til økning i boligbyggingen i januar-april sammenlignet med samme periode i fjor. I Vestfold ble 240 boliger igangsatt denne perioden, mot 144 året før. Økningen er også sterk i Finnmark, fra 40 til 60 boliger. Størst nedgang i boligbyggingen hadde Hedmark, Østfold, Oslo, Telemark og Sogn og Fjordane, fra 35 til 74 prosent.

Fordobling i Rogaland

I Rogaland er igangsatt areal til yrkesbygg i løpet av årets fire første måneder nesten fordoblet sammenlignet med samme periode i fjor. 46 prosent av bruksarealet går til varehandel, og 15 prosent til industri. Oslo er fylket med størst igangsatt areal til yrkesbygg i denne perioden, 218 100 kvadratmeter, en økning på 26 prosent. Derimot viser de andre fylkene i Østlandsområdet; Østfold, Akershus, Hedmark og Oppland, alle nedgang. Det samme gjelder Telemark, Sogn og Fjordane og Finnmark.

1 360 nye boliger i april

Det ble satt i gang bygging av 1 360 boliger i april, 6 prosent færre enn på samme tid i fjor. Dette er også forholdsvis lavt sammenlignet med april 1994, men høyere enn apriltallene i 1992 og 1993. Påbegynt bruksareal til yrkesbygg var 163 200 kvadratmeter, 9 prosent mer enn på samme tid i fjor. Rogaland hadde størst igangsatt areal til yrkesbygg i april, 37 800 kvadratmeter, der en stor andel tilhører industrinæringen.

Bergen kommune mangler

Grunnet en konflikt mellom Statens kartverk og Bergen kommune er det den siste tiden ikke gjort oppdateringer i GAB-registeret for Bergen. Det medfører at vedleggstabellene er ufullstendige, og delvis mangler Bergen kommune. Vi har fått hovedtallene for igangsatte bygg direkte fra kommunen. I april ble det registrert igangsatt 62 boliger, 9 600 kvadratmeter bruksareal til bolig, og 2 300 kvadratmeter bruksareal til andre bygg i Bergen. Disse tallene er inkludert i teksten ovenfor og i tabellene over igangsatte bygg.

Datagrunnlag

Byggearealstatistikken er basert på bygningsregisteret i GAB (Grunneiendoms-, Adresse- og Bygningsregisteret). Registeret eies av Miljøverndepartementet, mens det faglige ansvaret er ivaretatt av Statens kartverk. Kommunene registrerer alle nye bygg ved tre tidspunkter; godkjenning av kommunen, igangsetting og fullføring. Hver måned publiseres totaltall og fylkesvise tall for antall boliger, bruksareal til bolig, og bruksareal til andre bygg. Kvartals- og årsstatistikken gir tall på kommunenivå.

Usikkerhet ved statistikken

Det er et visst etterslep i registreringene av byggesaker til GAB-registeret. Undersøkelser av igangsatte bygg i 1993 og 1994 viste et gjennomsnittlig etterslep på 1,4 måneder for boliger, og 2,2 måneder for bruksareal til andre bygg. For bygg registrert i april var etterslepet gjennomsnittlig 2,1 måneder for boliger og 2,0 måneder for andre bygg.

På grunn av etterslepet vil månedsstatistikken kunne ligge litt under eller over faktiske tall. For antall boliger hadde vi i 1994 et gjennomsnittlig avvik på 10,3 prosent, og 15,0 prosent for bruksareal til andre bygg. På årsbasis har det vist seg å være god overensstemmelse mellom registrerte og faktiske tall. I 1994 hadde vi et avvik på 0,2 prosent for antall boliger, og 3,8 prosent for bruksareal til andre bygg.

Mer informasjon: John Bjørke, tlf. 62 88 54 30, Randi Jule, tlf. 62 88 54 64. Tabeller s. 10-15.

Bygg satt i gang. Foreløpige tall

	April		Endring i prosent	Jan.- april		Endring i prosent
	1995	1996		1995	1996	
Antall boliger	1 449	1 360	-6,1	5 508	4 680	-15,0
Bruksareal, 1 000 m ²						
I alt	367,2	358,6	-2,3	1 647,6	1 713,2	4,0
Boliger	218,0	195,4	-10,4	769,7	697,8	-9,3
Andre bygg	149,2	163,2	9,4	878,0	1 015,4	15,6

Arbeidskraftundersøkelsen, bygge- og anleggsvirksomhet, 1. kvartal 1996

Svakere vekst i sysselsettingen

Det var 121 000 sysselsatte i bygge- og anleggsvirksomhet i 1. kvartal 1996 ifølge Arbeidskraftundersøkelsen til Statistisk sentralbyrå (AKU). Det er 2000 flere enn i 1. kvartal 1995. Sesongjusterte tall viser at veksten i sysselsettingen har flatet ut.

Brudd i statistikken på grunn av ny næringsgruppering

Fra og med 1. kvartal 1996 brukes ny næringsstandard (NACE). Vi kan derfor ikke oppgi sysselsettingstall fordelt på byggevirksomhet og anleggsvirksomhet som før. Enkelte bedrifter har skiftet næring fra industri til bygg og anlegg. Det gjelder spesielt produksjon av betong-understell til oljeplattformer. Noen bedrifter er også flyttet fra bygg og anlegg til industri som f.eks. produksjon av bærende konstruksjoner i metall. SSB har beregnet tilbakegående tall til 1989. Gjennomgående ligger de nye tallene på et nivå 1 000 sysselsatte over de gamle. I tillegg til dette er opplegget for AKU blitt forandret, se rasterboks.

Mer informasjon: Inger Håland, tlf. 22 86 47 80.
Tabell s. 16.

Sysselsatte personer i bygge- og anleggsvirksomhet. Sesongjustert

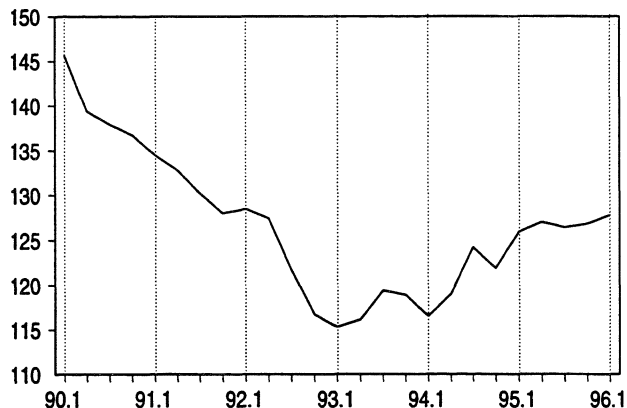

Om statistikken

Tallene i AKU er beregnet på grunnlag av intervju med et utvalg av befolkningen (24 000 personer i kvartalet). En må være særlig varsom med å tolke endringer mellom to kvartal isolert, uten samtidig å se på den langsiktige utviklingen.

På grunn av forandringer i opplegget for AKU i 1. kvartal 1996, er sammenlignbarheten med tall for tidligere kvartal blitt noe svekket. Fra og med dette kvartalet har vi foretatt endringer i spørreskjema, referanseuker, utvalgsplan og estimeringsopplegg. Bruddet i tidsserien er mindre enn utvalgusikkerheten som er knyttet til tallene i AKU.

Åpnede konkurser, bygge- og anleggsvirksomhet, 1. kvartal 1996

Økt antall konkurser i bygg og anlegg

Nedgangen i antall konkurser stoppet opp i 1. kvartal i år. For alle næringer var det en økning på 3 prosent fra 1. kvartal 1995 til 1. kvartal 1996. I bygge- og anleggsvirksomhet ble det åpnet 87 foretakskonkurser, en økning på 21 prosent fra samme tid i 1995. Hele 26 av foretakskonkursene ble registrert i Oslo. Antallet personlige konkurser i bygge- og anleggsvirksomhet var 100, mot 69 i samme periode i fjor. Dette er en økning på 37 prosent.

I Oslo økte antall konkurser kraftig i første kvartal etter en lang periode med nedgang i 1995. I Akershus har antallet konkurser fortsatt å ligge stabilt på et relativt lavt nivå.

Brudd i statistikken

Fra og med 1. januar 1995 gir materialet fra Brønnøysund muligheter til å identifisere personlige konkurser. Disse var tidligere delvis inkludert i gruppen "uoppgitt" næring og delvis var de næringsfordelte. Fra og med 1. januar 1995 får vi næringsfordeling på to siffer for personlige konkurser fra Brønnøysund. Opplysningene bygger på Skifterettens tildeling av næring, og det er knyttet en del usikkerhet til denne; de er derfor presentert i egen tabell. Næringsfordeling av personlige konkurser har medført en kraftig nedgang i gruppen "uoppgitt næring". Disse endringene fører til at de næringsfordelte konkursene for 1. kvartal 1995 ikke kan direkte sammenlignes med tidligere perioder.

Mer informasjon: Svein Lotsberg, tlf. 22 86 45 26.
Tabeller s. 17.

Byggekostnadsindeks, boliger, april 1996

Lønnsoppgjøret gir økte byggekostnader

De totale byggekostnadene for boligblokk steg med 0,8 prosent fra mars til april i år. Enebolig og rekkehus steg med henholdsvis 0,5 og 0,7 prosent i samme tidsrom. Økningen skyldes hovedsakelig tillegget ved årets lønnsoppgjør.

Materialkostnadene viste små endringer siste måned. Indeksen for boligblokk gikk opp med 0,1 prosent, mens indeksen for enebolig og rekkehus gikk ned med 0,1 prosent.

Fra april i fjor til april i år steg de totale byggekostnadene med 0,8 prosent for enebolig og 0,9 prosent for rekkehus. Indeksen for boligblokk gikk opp med 1,6 prosent; materialkostnadene viste i samme periode en økning på 0,1 og 1,4 prosent for henholdsvis enebolig og boligblokk. For rekkehus gikk materialkostnadene ned med 0,3 prosent.

Materialkostnadene for tømring og snekring gikk ned med 1,7 prosent for enebolig, 1,8 prosent for rekkehus og 1,2 prosent for boligblokk fra april 1995 til april i år. Ser vi på økningen i materialkostnadene for de andre delindeksene, steg elektrikerarbeid mest med 5,8 prosent for alle tre boligtypene.

Byggekostnadsindeks for enebolig.
Konsumprisindeksen. 1990=100

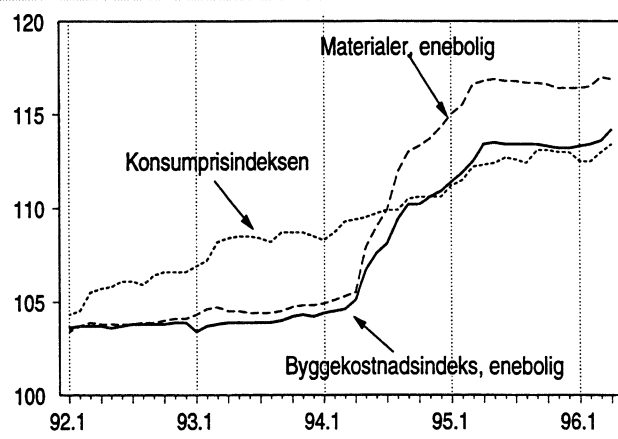

Om statistikken

Byggekostnadsindeksene måler prisutviklingen til innsatsfaktorene ved bygging av boliger. Indeksene kalles også faktorprisindekser eller "input" prisindekser. Byggekostnadene påvirkes ikke av endret produktivitet eller endringer i byggmesterens, entreprenørens eller installatørens fortjenestemargin. Grunnlaget for beregningene er et utvalg på ca. 180 spesifiserte representantvarer. I tillegg hentes en del priser fra andre prisstatistikker, som Statistisk sentralbyrå produserer.

Opgaver til beregning av indeksene innhentes fra et utvalg på 320 bedrifter. De månedlige beregningene bygger på om lag 3 600 prisobservasjoner. Svarprosenten er normalt på 99 hver måned.

Byggekostnadsindeks. 1978=100

	April 1996	Endring i prosent	
		Mars 1995- april 1996	April 1995- april 1996
Enebolig av tre			
Total	246,4	0,5	0,8
Materialer	254,4	-0,1	0,1
Rekkehus av tre			
Total	252,0	0,7	0,9
Materialer	262,2	-0,1	-0,3
Boligblokk			
Total	252,0	0,8	1,6
Materialer	263,5	0,1	1,4

Mer informasjon: Anne Helgesen, tlf. 62 88 54 01 eller Åse Wilhelmsen, tlf. 62 88 54 61. Tabell s. 18.

Tabell 1. Ordretilgang. Verdiindeks etter prosjektgruppe. 1. kvartal 1992 = 100

Prosjekt	1993				1994				1995				1996	Prosent endring	
	1. kv.	2. kv.	3. kv.	4. kv.	1. kv.	2. kv.	3. kv.	4. kv.	1. kv.	2. kv.	3. kv.	4. kv.	1. kv.	Fra samme kvartal året før	Fra foreg. kvartal
I alt	80	93	83	85	87	109	85	110	108	124	130	115	109	1	-5
Bygg	83	87	95	105	101	128	100	131	113	144	139	139	122	8	-12
Boligbygg	59	76	78	88	117	109	88	99	106	122	96	119	90	-15	-24
Nybygg	52	63	69	76	110	109	86	87	89	106	83	130	76	-15	-42
Rehabilitering ¹	85	125	111	133	143	109	94	147	164	177	139	96	134	-18	40
Andre bygg	93	91	102	112	94	138	105	144	115	153	155	147	133	16	-10
Nybygg	81	82	98	106	84	132	97	141	105	144	153	139	123	17	-12
Rehabilitering ¹	139	125	119	131	132	161	136	150	154	185	164	172	168	9	-2
Anlegg	76	100	71	65	71	87	68	85	102	101	118	87	92	-10	6

¹ Rehabilitering omfatter utbedring, ombygging, reparasjon og vedlikehold.

Tabell 2. Ordreserve. Verdiindeks etter prosjektgruppe. 1. kvartal 1992 = 100

Prosjekt	1993				1994				1995				1996	Prosent endring	
	1. kv.	2. kv.	3. kv.	4. kv.	1. kv.	2. kv.	3. kv.	4. kv.	1. kv.	2. kv.	3. kv.	4. kv.	1. kv.	Fra samme kvartal året før	Fra foreg. kvartal
I alt	91	93	86	84	95	101	93	96	106	117	124	121	124	17	2
Bygg	92	90	91	94	100	113	114	121	126	142	154	154	153	21	-1
Boligbygg	66	75	78	81	104	114	116	115	123	128	124	129	129	5	0
Nybygg	65	69	71	72	94	107	110	106	109	109	102	118	114	5	-3
Rehabilitering ¹	69	106	113	128	154	156	151	162	189	219	228	185	203	7	10
Andre bygg	104	97	98	100	99	114	114	126	129	150	169	166	165	28	-1
Nybygg	101	94	96	98	95	108	111	125	125	146	172	166	166	33	0
Rehabilitering ¹	114	111	106	107	114	136	123	122	138	164	153	161	156	13	-3
Anlegg	90	96	83	76	90	88	74	73	89	94	96	93	99	11	6

¹ Rehabilitering omfatter utbedring, ombygging, reparasjon og vedlikehold.

Tabell 3. Ordreservert. Verdiindeks etter prosjektgruppe og distrikt. 1. kvartal 1992 = 100

Prosjekt	Prosjekt	1993				1994				1995				1996	Prosent endring fra foregående kvartal
		1. kv.	2. kv.	3. kv.	4. kv.	1. kv.	2. kv.	3. kv.	4. kv.	1. kv.	2. kv.	3. kv.	4. kv.	1. kv.	
Oslo, Akershus og Østfold	I alt	87	89	81	78	98	121	118	134	154	172	195	186	182	-2
	Bygg	98	101	102	115	115	138	141	167	162	186	210	206	204	-1
	Anlegg	77	78	63	47	79	101	92	98	143	154	176	162	157	-3
Hedmark og Oppland	I alt	76	69	51	31	32	32	33	30	35	47	51	49	49	0
	Bygg	71	53	46	30	29	29	34	31	35	37	48	46	39	-15
	Anlegg	97	134	69	33	44	45	29	25	36	85	62	62	86	39
Telemark, Vestfold og Buskerud	I alt	98	91	98	121	144	117	127	114	144	168	151	134	151	13
	Bygg	105	87	86	96	134	110	121	115	165	169	170	161	173	7
	Anlegg	90	96	114	150	157	126	135	111	121	170	132	104	130	25
Aust- og Vest-Agder	I alt	84	75	76	79	88	85	66	56	62	70	75	71	70	-1
	Bygg	118	92	106	129	133	128	96	101	108	174	189	196	188	-4
	Anlegg	71	69	65	61	70	69	54	38	43	29	29	22	27	23
Rogaland	I alt	119	116	112	87	104	108	96	95	96	97	97	129	128	-1
	Bygg	123	132	168	116	194	184	211	204	194	211	225	341	314	-8
	Anlegg	117	110	95	78	75	90	56	56	64	59	51	56	66	18
Hordaland og Sogn og Fjordane	I alt	101	126	119	123	117	102	96	77	78	75	68	87	104	20
	Bygg	91	98	112	138	124	125	131	118	117	126	133	119	164	38
	Anlegg	105	136	122	118	115	93	84	64	66	58	47	76	87	14
Møre og Romsdal og Sør- og Nord-Trøndelag	I alt	84	85	74	74	92	r84	r65	r86	98	98	95	90	86	-4
	Bygg	72	79	63	58	74	r87	r76	r87	107	118	114	113	108	-4
	Anlegg	98	92	85	92	114	r80	r49	r83	82	71	67	57	56	-2
Nordland, Troms og Finnmark	I alt	91	93	92	92	r86	r104	r90	r84	81	90	90	78	89	2
	Bygg	101	116	137	130	r139	r221	r209	r182	170	179	178	164	154	-6
	Anlegg	86	81	70	74	r67	r63	r46	r47	47	58	57	46	64	39

Tabell 4. Ordreservert etter varighet. Prosjektgruppe og distrikt. Prosent. 1. kv. 1996

	I alt		Bygg		Anlegg	
	Ventes utført innen 12 md.	Ventes utført etter 12 md.	Ventes utført innen 12 md.	Ventes utført etter 12 md.	Ventes utført innen 12 md.	Ventes utført etter 12 md.
Hele landet	85	15	95	5	74	26
Oslo, Akershus og Østfold	82	18	93	7	70	30
Hedmark og Oppland	96	4	98	2	93	7
Telemark, Vestfold og Buskerud	92	8	99	1	81	19
Aust- og Vest-Agder	96	4	95	5	98	2
Rogaland	92	8	96	4	87	13
Hordaland og Sogn og Fjordane	76	24	94	6	66	34
Møre og Romsdal og Sør- og Nord-Trøndelag ...	98	2	98	2	97	3
Nordland, Troms og Finnmark	83	17	97	3	70	30

Tabell 5. Indeks over verdien av ordretilgangen, verdien av ordreserven og sysselsetting i ferdighusindustrien. 1. kvartal 1992 = 100

Prosjekt	1993				1994				1995				1996	Prosent endring	
	1. kv.	2. kv.	3. kv.	4. kv.	1. kv.	2. kv.	3. kv.	4. kv.	1. kv.	2. kv.	3. kv.	4. kv.	1. kv.	Fra samme kvartal året før	Fra foreg. kvartal
I alt	77	103	86	87	114	r129	96	90	104	106	108	93	139	34	49
Boligbygg	79	102	85	90	122	135	90	83	111	115	105	102	149	34	46
Andre bygg	50	110	102	60	39	r48	68	71	34	32	73	28	48	41	71
Ordreservere															
I alt	84	91	92	91	103	r116	115	99	103	103	105	97	101	-2	4
Boligbygg	84	91	91	91	105	122	117	97	104	110	105	100	103	-1	3
Andre bygg	75	88	105	87	65	r44	85	96	70	24	84	58	73	4	26
Sysselsetting															
Sysselsetting	98	96	102	101	105	r117	127	124	123	121	129	133	137	6	3

Tabell 6. Byggevirksomheten i april. Foreløpige tall²

			Bygg satt i gang		Bygg i arbeid	Bygg fullført	
			April	Januar-april	Pr. 30. april	April	Januar-april
Boliger	Antall	1995	1449	5508	15984	1352	6117
		1996	1298 (1360)	4477 (4680)	15841	1189	5627
Bruksareal til boliger	1000 m ²	1995	218,0	769,7	2398,9	199,3	892,1
		1996	185,8 (195,4)	665,1 (697,8)	2374,8	170,7	802,9
Andre bygg¹							
Bruksareal til annet enn bolig	"	1995	149,2	878,0	2 930,4	123,4	763,3
	"	1996	160,9 (163,2)	1007,4 (1015,4)	3356,0	185,1	851,2
Jordbruk, skogbruk	"	1995	-	-	-	-	-
	"	1996	19,8	97,9	-	17,8	93,7
Fiske	"	1995	-	-	-	-	-
	"	1996	0,1	2,0	-	0,4	3,3
Bergverksdrift og utvinning	"	1995	-	-	-	-	-
	"	1996	4,4	13,0	-	2,9	13,9
Industri	"	1995	-	-	-	-	-
	"	1996	32,0	149,9	-	13,3	139,6
Kraft- og vannforsyning	"	1995	-	-	-	-	-
	"	1996	1,1	3,6	-	0,2	4,9
Bygge- og anleggsvirksomhet	"	1995	-	-	-	-	-
	"	1996	3,9	13,8	-	0,4	5,7
Varehandel, rep. av kjøretøy og husholdningsapparater	"	1995	-	-	-	-	-
	"	1996	18,1	174,0	-	22,7	97,5
Hotell- og restaurantvirksomhet	"	1995	-	-	-	-	-
	"	1996	0,9	19,1	-	1,2	8,3
Transport og kommunikasjon	"	1995	-	-	-	-	-
	"	1996	1,6	13,8	-	0,3	5,7
Finansielle tjenesteytinger og forsikring	"	1995	-	-	-	-	-
	"	1996	1,6	56,4	-	1,0	5,5
Eiendomsdrift, forretningsmessig tjenesteyting og utleievirksomhet	"	1995	-	-	-	-	-
	"	1996	4,2	54,0	-	54,5	148,0
Offentlig forvaltning	"	1995	-	-	-	-	-
	"	1996	4,7	36,9	-	12,3	39,1
Undervisning	"	1995	-	-	-	-	-
	"	1996	14,3	45,0	-	2,3	20,7
Helse- og sosialtjenester	"	1995	-	-	-	-	-
	"	1996	6,6	50,2	-	1,5	15,7
Andre sosiale og personlige tjenester	"	1995	-	-	-	-	-
	"	1996	3,6	34,9	-	3,0	15,3
Annen virksomhet	"	1995	-	-	-	-	-
	"	1996	0,5	0,7	-	0,4	2,0
Fritidseiendommer (hytter), garasjer for private og annet som ikke er næring	"	1995	-	-	-	-	-
	"	1996	43,3	242,2	-	51,0	232,4
Boliger og andre bygg	"	1995	367,2	1647,6	5329,2	322,6	1655,4
Bruksareal i alt	"	1996	346,7 (358,6)	1672,5 (1713,2)	5730,8	355,8	1654,1

¹ Statistisk sentralbyrå har endret sin standard for næringsgruppering (fra ISIC til NACE). Den nye næringsstandard er tatt i bruk i byggearealstatistikken f.o.m. januar 1996. Dette medfører at bruksareal fordelt etter næring ikke er direkte sammenlignbart med tidligere år. For bygg under arbeid kan det heller ikke oppgis tall for 1996 da disse inneholder bygg med gamle næringskoder. ² Tall for februar, mars og april 1996 er unntatt Bergen kommune. Tallene i parentes er inklusiv Bergen.

Tabell 7. Bygg satt i gang april. Fylke. Foreløpige tall

	Tallet på boliger		Bruksareal til bolig		Bruksareal til annet enn bolig		Bruksareal i alt	
	1995	1996	1995	1996	1995	1996	1995	1996
	1000 m ²							
I alt	1449	1360	218,0	195,4	149,2	163,2	367,2	358,6
Østfold	36	51	5,2	7,1	2,0	3,6	7,3	10,7
Akershus	163	122	25,1	18,1	14,0	6,3	39,1	24,4
Oslo	73	65	10,6	8,2	8,7	7,8	19,3	16,0
Hedmark	41	34	5,6	5,4	7,2	5,0	12,8	10,4
Oppland	37	18	5,1	2,8	14,1	3,5	19,1	6,3
Buskerud	43	55	8,3	8,0	2,4	8,7	10,7	16,7
Vestfold	47	48	9,4	8,1	11,4	8,6	20,8	16,7
Telemark	15	6	4,2	2,1	3,6	4,7	7,8	6,8
Aust-Agder	40	33	5,9	4,6	3,5	2,9	9,3	7,5
Vest-Agder	55	72	9,9	9,8	7,0	10,9	16,9	20,7
Rogaland	179	248	32,0	36,0	18,6	37,8	50,6	73,8
Hordaland	224	161	33,3	25,0	22,6	14,4	55,9	39,5
Sogn og Fjordane	55	19	6,3	3,5	6,0	2,7	12,3	6,2
Møre og Romsdal	101	125	13,5	16,2	7,7	14,4	21,1	30,6
Sør-Trøndelag	172	121	21,4	15,0	5,0	8,0	26,3	23,0
Nord-Trøndelag	57	55	8,1	7,6	4,8	8,4	12,8	15,9
Nordland	51	63	7,0	9,5	5,6	12,8	12,5	22,3
Troms	52	55	6,3	7,3	3,4	1,2	9,7	8,5
Finnmark	8	9	1,0	1,2	1,7	1,3	2,7	2,5

Tabell 8. Bygg satt i gang i januar-april. Fylke. Foreløpige tall

	Tallet på boliger		Bruksareal til bolig		Bruksareal til annet enn bolig		Bruksareal i alt	
	1995	1996	1995	1996	1995	1996	1995	1996
	1000 m ²							
I alt	5508	4680	769,7	697,8	878,0	1015,4	1647,6	1713,2
Østfold	218	131	30,4	19,6	41,0	11,6	71,4	31,1
Akershus	604	517	91,3	84,7	93,2	31,5	184,4	116,3
Oslo	479	276	57,0	35,2	173,4	218,1	230,4	253,3
Hedmark	169	110	20,6	14,9	44,6	33,1	65,3	48,0
Oppland	150	117	19,8	19,8	39,1	33,8	58,9	53,6
Buskerud	223	156	30,4	29,8	32,8	33,9	63,2	63,7
Vestfold	144	240	25,5	32,2	31,0	46,1	56,5	78,4
Telemark	97	41	14,2	9,2	24,9	19,3	39,1	28,4
Aust-Agder	124	98	16,1	13,4	26,1	31,0	42,2	44,4
Vest-Agder	220	186	33,7	28,3	38,9	70,0	72,6	98,3
Rogaland	630	684	113,2	107,1	77,8	154,7	191,1	261,7
Hordaland	747	727	107,9	111,6	75,9	99,2	183,8	210,8
Sogn og Fjordane	155	40	19,9	7,8	17,9	16,8	37,8	24,7
Møre og Romsdal	331	334	45,8	44,1	42,7	45,9	88,5	90,0
Sør-Trøndelag	448	376	53,7	49,7	27,1	53,0	80,8	102,7
Nord-Trøndelag	140	143	18,8	20,8	19,2	29,9	37,9	50,6
Nordland	400	267	42,1	39,9	33,8	36,2	76,0	76,1
Troms	189	177	23,5	22,6	32,7	45,6	56,2	68,1
Finnmark	40	60	5,6	7,2	5,9	5,7	11,5	12,9

Tabell 9. Bygg under arbeid pr. 30. april. Fylke. Foreløpige tall¹

	Tallet på boliger		Bruksareal til bolig		Bruksareal til annet enn bolig		Bruksareal i alt	
	1995	1996	1995	1996	1995	1996	1995	1996
	1000 m ²							
I alt	15984	15841	2398,9	2374,8	2930,4	3356,0	5329,2	5730,8
Østfold	504	448	79,7	79,8	104,7	114,6	184,4	194,4
Akershus	1483	2120	265,3	327,6	420,0	433,9	685,3	761,5
Oslo	1988	1393	219,1	155,6	460,1	515,6	679,2	671,3
Hedmark	510	430	64,3	63,9	72,0	87,5	136,3	151,4
Oppland	553	472	95,2	87,2	150,4	168,1	245,6	255,3
Buskerud	993	943	155,2	151,1	169,6	156,9	324,8	308,0
Vestfold	456	481	78,6	75,4	89,9	82,3	168,5	157,7
Telemark	507	546	73,6	70,9	109,2	99,0	182,7	169,9
Aust-Agder	290	250	48,8	46,9	54,8	75,3	103,7	122,2
Vest-Agder	564	660	91,2	98,9	112,7	141,5	203,8	240,4
Rogaland	1593	1520	282,0	261,1	223,6	311,7	505,6	572,8
Hordaland	1769	1578	276,3	259,5	236,1	256,7	512,4	516,1
Sogn og Fjordane	613	573	95,0	93,5	90,6	114,6	185,5	208,0
Møre og Romsdal	915	977	147,8	156,3	192,4	225,5	340,2	381,7
Sør-Trøndelag	1089	1147	150,1	156,1	103,6	139,7	253,7	295,8
Nord-Trøndelag	387	503	61,0	70,6	88,0	108,9	149,0	179,5
Nordland	933	1032	115,0	126,7	138,5	156,8	253,5	283,5
Troms	547	486	66,9	62,2	73,9	101,7	140,9	163,9
Finnmark	290	282	33,8	31,7	40,3	65,6	74,1	97,3

¹ Oppdatering for februar, mars og april 1996 er ikke utført i Bergen kommune.

Tabell 10. Bygg fullført januar-april. Fylke. Foreløpige tall¹

	Tallet på boliger		Bruksareal til bolig		Bruksareal til annet enn bolig		Bruksareal i alt	
	1995	1996	1995	1996	1995	1996	1995	1996
	1000 m ²							
I alt	6117	5627	892,1	802,9	763,3	851,2	1655,4	1654,1
Østfold	242	163	37,8	22,9	46,3	14,1	84,1	36,9
Akershus	739	692	114,8	102,0	51,6	130,1	166,4	232,1
Oslo	545	440	67,4	52,8	86,7	147,6	154,1	200,3
Hedmark	191	204	29,3	24,8	51,8	33,2	81,1	58,0
Oppland	172	246	25,7	34,9	27,4	35,8	53,1	70,7
Buskerud	227	207	34,3	36,6	27,0	45,4	61,3	82,0
Vestfold	213	223	33,1	35,1	29,8	35,7	62,9	70,9
Telemark	100	97	18,2	15,1	14,3	33,3	32,5	48,5
Aust-Agder	122	120	19,6	19,1	29,4	23,1	48,9	42,2
Vest-Agder	215	138	30,3	25,1	31,0	42,6	61,4	67,7
Rogaland	677	653	117,6	106,8	72,2	90,6	189,8	197,4
Hordaland	589	485	95,3	71,0	78,3	53,9	173,6	124,9
Sogn og Fjordane	121	71	20,0	12,2	23,5	13,8	43,5	26,0
Møre og Romsdal	385	429	57,0	58,3	33,2	42,0	90,3	100,3
Sør-Trøndelag	418	332	53,5	46,1	23,3	31,7	76,8	77,8
Nord-Trøndelag	135	162	21,6	22,0	29,4	23,7	51,0	45,7
Nordland	504	450	54,8	55,1	43,4	31,0	98,2	86,1
Troms	364	385	41,9	46,0	44,8	17,0	86,7	63,0
Finnmark	158	130	19,9	16,9	20,0	6,7	39,9	23,6

¹ Tallene for februar, mars og april er unntatt Bergen kommune.

Tabell 11. Byggevirksomheten i april 1996. Bygg satt i gang. Ujustert, sesongjustert og trend. Foreløpige tall

	Antall boliger			Bruksareal, 1 000 m ²				
	Ujustert	Sesong-justert	Trend	Boliger			Andre bygg ¹	
				Ujustert	Sesong-justert	Trend	Ujustert	Trend
1992								
Januar	1181	1316	1374	138,0	166,5	172,1	149,5	147,4
Februar	1138	1329	1391	142,1	172,9	171,8	137,5	148,4
Mars	1247	1481	1400	152,2	199,8	171,9	139,3	149,5
April	1252	1504	1398	148,2	174,9	172,6	83,0	150,3
Mai	1256	1307	1384	161,9	161,3	173,1	166,3	150,6
Juni	1610	1562	1360	214,2	193,8	172,4	309,0	150,2
Juli	1330	1336	1328	169,7	161,2	169,4	131,4	149,4
August	1533	1339	1290	202,1	170,4	163,6	138,6	148,4
September	1431	1225	1249	191,3	159,6	156,3	147,7	147,3
Oktober	1471	1120	1208	186,7	148,4	149,3	246,2	146,2
November	1118	1059	1172	152,2	137,4	144,3	136,2	145,6
Desember	1033	1122	1145	113,4	133,6	142,4	141,5	145,5
1993								
Januar	1072	1175	1128	124,3	146,9	143,1	170,6	145,9
Februar	967	1172	1122	121,2	152,2	145,3	128,0	147,0
Mars	1011	1211	1128	128,9	170,4	148,0	111,7	148,7
April	915	1073	1146	124,9	145,4	150,8	131,1	151,2
Mai	1093	1146	1173	153,9	154,5	153,6	123,6	154,2
Juni	1126	1095	1208	163,0	151,8	157,4	141,9	157,6
Juli	1393	1428	1247	175,6	170,0	164,2	102,8	161,3
August	1400	1217	1291	198,6	166,6	174,1	189,6	165,0
September	1654	1436	1336	227,6	190,4	185,3	224,4	168,3
Oktober	1684	1301	1385	226,6	183,7	195,7	216,8	171,1
November	2057	1851	1435	259,8	219,6	203,6	244,5	173,5
Desember	1516	1619	1484	194,8	223,9	209,0	184,3	176,1
1994								
Januar	1417	1542	1530	175,1	203,8	212,6	158,3	179,0
Februar	1149	1440	1573	156,0	205,5	215,9	166,2	182,6
Mars	1288	1580	1613	161,8	218,8	220,3	131,6	187,0
April	1422	1642	1651	199,7	228,8	226,6	138,6	192,4
Mai	1680	1764	1689	236,9	236,7	234,3	149,1	198,7
Juni	1810	1759	1727	256,2	243,2	242,5	196,4	205,9
Juli	1622	1679	1761	250,5	248,2	248,8	244,2	213,3
August	2171	1884	1790	310,9	255,8	253,3	266,0	220,1
September	1939	1702	1813	295,3	252,0	256,5	256,9	225,5
Oktober	2279	1780	1826	324,4	263,6	258,2	307,1	229,2
November	2222	1905	1830	312,2	253,4	258,1	242,8	230,9
Desember	1976	2091	1821	261,7	301,3	256,6	227,6	230,5
1995								
Januar	1783	1945	1804	234,9	268,2	254,1	207,9	228,8
Februar	1290	1656	1781	173,2	234,3	250,6	298,7	226,0
Mars	986	1246	1755	143,5	198,8	246,4	157,8	222,8
April	1449	1652	1728	218,0	246,1	241,8	130,9	219,3
Mai	1644	1722	1698	243,0	240,6	236,8	288,4	216,2
Juni	1760	1712	1668	236,9	229,4	231,8	203,8	214,4
Juli	1464	1527	1637	220,9	220,9	227,5	231,4	214,1
August	1892	1632	1607	284,2	231,5	223,3	226,3	215,5
September	1733	1527	1579	245,0	212,8	219,7	224,1	218,6
Oktober	2371	1869	1551	337,1	272,7	217,6	310,7	223,4
November	2074	1733	1522	282,4	224,1	216,5	268,1	229,3
Desember	1275	1342	1491	179,6	207,2	216,0	186,2	235,5
1996								
Januar	1196	1302	1462	184,8	210,1	216,0	264,0	241,7
Februar	1155	1499	1433	169,4	230,6	216,2	263,5	248,6
Mars	969	1247	1408	148,2	209,1	216,7	244,7	254,4
April	1360	1548	1381	195,4	218,4	216,6	143,2	259,1

¹ Tallene er unntatt bygg for jordbruk, skogbruk og fiske.

Tabell 12. Bygg satt i gang i april 1996. Bruksareal til annet enn bolig, etter brukerens næring. Fylke. Foreløpige tall²

I alt ¹	Jordbruk, skogbruk	Fiske	Bergverksdrift og utvinning	Industri	Kraft- og vannforsyning	Bygge- og anleggsvirksomhet	Varehandel, rep. av kjøretøy og husholdningsapparater	Hotell- og restaurantvirksomhet	Transport og kommunikasjon	
m ²										
I alt (163178)	160880	19825	110	4446	32033	1095	3886	18071	894	1585
Østfold	3626	371	-	-	559	-	-	-	-	-
Akershus	6292	834	-	-	163	-	-	1665	-	-
Oslo	7800	-	-	-	-	-	376	-	-	-
Hedmark	5009	784	-	-	-	34	-	1191	-	-
Oppland	3511	194	-	-	660	-	33	-	300	171
Buskerud	8735	580	-	-	1696	45	-	3106	-	-
Vestfold	8581	2437	-	-	322	-	-	1485	-	-
Telemark	4741	-	-	-	1912	-	-	353	-	-
Aust-Agder	2932	323	-	-	-	-	-	-	-	41
Vest-Agder	10916	693	-	453	1168	673	-	108	-	-
Rogaland	37788	3124	-	3735	14338	-	1630	3898	-	116
Hordaland (14441)	12143	1839	-	258	857	-	393	653	85	311
Sogn og Fjordane	2668	102	-	-	1332	-	-	-	393	-
Møre og Romsdal	14411	273	-	-	8047	-	720	1533	-	493
Sør-Trøndelag	8030	3555	-	-	103	343	294	707	-	-
Nord-Trøndelag	8362	3326	110	-	194	-	-	2835	-	-
Nordland	12819	1390	-	-	132	-	-	489	-	375
Troms	1211	-	-	-	-	-	-	-	-	78
Finnmark	1305	-	-	-	550	-	440	48	116	-

	Finansiell tjenesteyting og forsikring	Eiendomsdrift, forretningsmessig tjenesteyting og utleievirksomhet	Offentlig forvaltning	Undervisning	Helse- og sosialtjenester	Andre sosiale og personlige tjenester	Annen virksomhet	Fritidseiendommer (hytter), garasjer for privat og annet som ikke er næring
m ²								
I alt	1624	4190	4695	14346	6594	3636	519	43261
Østfold	-	-	-	1092	151	-	-	1453
Akershus	-	172	-	773	-	-	-	2685
Oslo	-	46	-	5299	181	-	-	1898
Hedmark	-	-	-	-	-	58	-	2942
Oppland	-	140	-	278	-	-	-	1665
Buskerud	-	857	243	-	-	-	-	2208
Vestfold	-	-	-	1815	715	-	-	1807
Telemark	797	280	-	-	-	-	-	1399
Aust-Agder	-	-	627	-	-	-	-	1941
Vest-Agder	45	-	-	324	-	-	-	7452
Rogaland	-	853	3534	50	2325	-	-	4185
Hordaland	-	123	-	80	3050	-	-	4494
Sogn og Fjordane	-	-	-	-	-	-	-	841
Møre og Romsdal	-	-	-	-	-	-	519	2826
Sør-Trøndelag	242	854	98	-	-	-	-	1834
Nord-Trøndelag	-	780	193	-	172	-	-	752
Nordland	-	-	-	4635	-	3578	-	2220
Troms	540	-	-	-	-	-	-	593
Finnmark	-	85	-	-	-	-	-	66

¹ Statistisk sentralbyrå har endret sin standard for næringsgruppering (fra ISIC til NACE). Den nye næringsstandard er tatt i bruk i byggearealstatistikken f.o.m. januar 1996. Dette medfører at bruksareal fordelt etter næring ikke er direkte sammenlignbart med tidligere år. ² Tall for februar, mars og april 1996 er unntatt Bergen kommune. Tall i parentes er inklusiv Bergen.

Tabell 13. Bygg satt i gang i januar-april 1996. Bruksareal til annet enn bolig, etter brukerens næring. Fylke. Foreløpige tall²

I alt ¹	Jordbruk, skogbruk	Fiske	Bergverksdrift og utvinning	Industri	Kraft- og vannforsyning	Bygge- og anleggsvirksomhet	Varehandel, rep. av kjøretøy og husholdningsapparater			Transport og kommunikasjon
							Hotell- og restaurantvirksomhet			
m ²										
I alt (1015357)	1007374	97919	1977	13023	149892	3554	13814	173954	19105	13790
Østfold	11562	3236	-	410	727	163	-	154	-	-
Akershus	31525	2487	-	-	1500	309	-	4645	847	-
Oslo	218104	-	-	-	50595	-	376	4421	-	-
Hedmark	33094	14209	-	-	1783	34	91	1839	-	-
Oppland	33827	4517	-	173	7791	249	213	5757	2000	171
Buskerud	33897	2401	31	-	6877	691	380	4012	1914	55
Vestfold	46134	7204	-	35	6390	-	110	4504	639	-
Telemark	19264	2108	-	-	3805	-	200	1277	476	1203
Aust-Agder	30994	990	-	-	1072	-	-	321	-	41
Vest-Agder	70022	3708	-	1959	11328	954	331	5838	8010	53
Rogaland	154681	13970	610	3735	23263	103	1967	71810	-	1151
Hordaland (99245)	91262	10358	443	3083	8807	-	569	17906	925	311
Sogn og Fjordane . .	16807	1982	-	-	3682	-	-	204	1376	295
Møre og Romsdal . .	45872	2248	-	1790	13953	40	1395	8771	214	523
Sør-Trøndelag	52993	8644	-	1380	1459	343	592	17322	842	192
Nord-Trøndelag . . .	29870	15206	145	-	3356	60	-	3193	525	-
Nordland	36155	2802	-	420	681	300	5793	3240	139	859
Troms	45586	1849	86	38	1823	308	-	18552	763	8936
Finnmark	5725	-	662	-	1000	-	1797	188	435	-

I alt	Finansiell tjenesteyting og forsikring	Eiendomsdrift, forretningsmessig tjenesteyting og utleievirksomhet	Offentlig forvaltning	Undervisning	Helse- og sosialtjenester	Andre sosiale og personlige tjenester	Annen virksomhet	Fritids-eiendommer (hytter), garasjer for privat og annet som ikke er næring	
								m ²	
I alt	56362	54010	36945	45019	50162	34880	678	242220	
Østfold	-	-	-	1092	291	116	-	5373	
Akershus	5562	1577	1703	2433	-	199	-	10263	
Oslo	47446	37825	9387	8626	22224	1293	-	35911	
Hedmark	-	59	911	3733	80	58	-	10297	
Oppland	-	386	115	668	2331	414	-	8972	
Buskerud	-	1537	3371	784	572	500	-	10772	
Vestfold	-	5100	5846	2478	782	2958	127	9961	
Telemark	797	1669	280	-	231	161	-	7057	
Aust-Agder	-	-	889	634	890	20336	-	5821	
Vest-Agder	45	-	76	4672	1942	1170	-	29936	
Rogaland	-	1819	4882	4030	2985	640	-	23716	
Hordaland	-	1015	1916	975	6275	492	32	38155	
Sogn og Fjordane . .	-	204	5484	1164	-	-	-	2416	
Møre og Romsdal . .	78	-	132	2535	5068	490	519	8116	
Sør-Trøndelag	242	950	234	2575	3102	460	-	14656	
Nord-Trøndelag . . .	-	853	193	396	172	-	-	5771	
Nordland	-	-	584	5692	1809	3707	-	10129	
Troms	2192	931	653	2532	1408	1886	-	3629	
Finnmark	-	85	289	-	-	-	-	1269	

¹ Statistisk sentralbyrå har endret sin standard for næringsgruppering (fra ISIC til NACE). Den nye næringsstandard er tatt i bruk i byggearealstatistikken f.o.m. januar 1996. Dette medfører at bruksareal fordelt etter næring ikke er direkte sammenlignbart med tidligere år. ² Tall for februar, mars og april 1996 er unntatt Bergen kommune. Tall i parentes er inklusive Bergen.

Tabell 14. Sysselsatte personer og utførte ukeverk i bygge- og anleggsvirksomhet¹

	Sysselsatte personer	Utførte ukeverk
	1 000	
1990	140	122
1991	131	117
1992	123	110
1993	117	107
1994	120	112
1995	127	116
1. kv. 1990	139	126
2. "	137	126
3. "	142	105
4. "	140	133
1. kv. 1991	128	119
2. "	131	118
3. "	136	106
4. "	130	126
1. kv. 1992	122	114
2. "	126	113
3. "	128	103
4. "	118	112
1. kv. 1993	109	101
2. "	115	107
3. "	126	105
4. "	120	116
1. kv. 1994	110	107
2. "	118	113
3. "	131	108
4. "	123	121
1. kv. 1995	119	114
2. "	126	118
3. "	133	105
4. "	128	128
1. kv. 1996	121	115

¹ Næringsfordelingen er basert på ny næringsstandard (NACE). Det er beregnet nye tall tilbake til 1990.

Tabell 15. Åpnede konkurser i bygge- og anleggsvirksomhet. Antall foretak etter kvartal og fylke¹.

Fylke	1994		1995					1996
	I alt	1. kv.	I alt	1. kv.	2. kv.	3. kv.	4. kv.	1. kv.
I alt	418	126	248	72	49	59	68	87
Østfold	23	5	17	5	5	3	4	1
Akershus	49	22	34	8	6	10	10	9
Oslo	59	15	39	16	9	9	5	26
Hedmark	29	8	6	1	1	2	2	2
Oppland	13	1	8	3	1	2	2	1
Buskerud	39	8	19	2	4	6	7	7
Vestfold	17	3	10	5	2	2	1	5
Telemark	24	7	3	-	2	-	1	1
Aust-Agder	10	4	3	1	-	-	2	2
Vest-Agder	1	-	1	-	-	1	-	-
Rogaland	36	12	18	5	4	4	5	7
Hordaland	26	10	30	5	6	8	11	10
Sogn og Fjordane	9	-	4	-	1	1	2	-
Møre og Romsdal	17	5	7	1	-	4	2	1
Sør-Trøndelag	18	9	20	12	2	-	6	5
Nord-Trøndelag	4	1	5	2	-	1	2	3
Nordland	29	10	8	1	2	4	1	1
Troms	8	3	13	5	3	2	3	-
Finmark	7	3	3	-	1	-	2	6

¹ Tallene for 1995 inkluderer ikke personlige konkurser og vil derfor ikke være direkte sammenlignbare med tidligere perioder.

Tabell 16. Personlige konkurser i bygge- og anleggsvirksomhet, etter kvartal og fylke¹

Fylke	1995					1996
	I alt	1. kv.	2. kv.	3. kv.	4. kv.	1. kv.
I alt	260	73	74	59	54	100
Østfold	16	4	8	2	2	9
Akershus	38	8	14	12	4	13
Oslo	35	7	12	7	9	19
Hedmark	11	2	1	3	5	4
Oppland	8	3	2	1	2	4
Buskerud	26	6	3	11	6	2
Vestfold	13	3	6	2	2	1
Telemark	8	-	3	-	5	3
Aust-Agder	3	3	-	-	-	-
Vest-Agder	3	1	-	1	1	-
Rogaland	17	6	3	2	6	4
Hordaland	12	4	3	3	2	4
Sogn og Fjordane	7	4	2	-	1	1
Møre og Romsdal	14	3	3	3	5	6
Sør-Trøndelag	16	6	6	2	2	9
Nord-Trøndelag	5	3	1	-	1	2
Nordland	8	2	3	2	1	10
Troms	13	5	1	7	-	8
Finmark	7	3	3	1	-	1

¹ Tallene for 1995 er kun personlige konkurser og tallene vil derfor ikke være direkte sammenlignbare med tidligere perioder. Før 1995 kan konkurser i bygge- og anleggsvirksomhet ligge i gruppen "Uoppgift" på grunn av at vi ikke klarte å næringsfordele disse konkursene tidligere.

Tabell 17. Byggekostnadsindeks for boliger. 1978=100

	Vekt	1995										1996			
		Apr	Mai	Jun	Jul	Aug	Sep	Okt	Nov	Des	Jan	Feb	Mar	Apr	
Enebolig av tre															
A - Total (A=B+C)	100,0	244,5	244,8	244,6	244,6	244,5	244,5	244,4	244,2	244,2	244,4	244,5	245,1	246,0	
Materialer	100,0	254,2	254,6	254,2	254,2	254,0	254,0	253,9	253,5	253,5	253,5	253,7	254,7	254,7	
B - Stein-, jord- og sementarbeid i alt	25,5	227,6	228,2	228,5	228,7	228,5	228,7	228,8	228,8	228,8	229,4	230,4	231,5	233,0	
Materialer	19,4	234,3	235,6	236,0	236,3	235,8	236,1	236,3	236,2	236,3	236,3	238,2	240,7	241,1	
C - Byggearbeid, unntatt stein-, jord- og sementarbeid i alt	74,5	250,2	250,4	250,0	250,0	249,9	249,8	249,7	249,4	249,3	249,3	249,2	249,6	250,0	
Materialer	80,6	258,4	258,5	257,9	257,9	257,7	257,7	257,5	257,1	256,9	257,0	256,8	257,3	256,6	
C1 - Tømring og snekring i alt	52,3	240,7	240,8	240,2	240,1	239,9	239,8	239,1	238,6	238,5	238,3	238,0	238,2	238,8	
Materialer	60,3	243,7	243,7	242,9	242,8	242,6	242,5	241,5	240,8	240,6	240,4	240,0	240,2	239,9	
C2 - Maling, tapetsering og legging av gulvbelegg i alt	7,1	230,6	230,7	231,0	231,3	231,5	231,5	231,5	232,1	232,2	231,9	231,8	232,1	233,0	
Materialer	5,8	234,9	235,3	235,9	236,3	236,8	236,7	236,7	237,9	238,1	237,6	237,4	238,0	237,7	
C3 - Rørleggerarbeid i alt	7,4	290,7	291,0	291,0	291,1	291,4	291,7	291,7	291,8	291,8	292,3	292,5	295,4	297,0	
Materialer	8,0	313,3	313,9	313,9	313,9	314,4	315,0	315,0	315,0	315,1	315,8	316,2	320,7	320,0	
C4 - Elektrikerarbeid i alt	4,9	352,8	353,8	354,0	354,1	353,0	353,3	361,4	361,6	362,0	365,6	366,1	365,7	368,0	
Materialer	4,5	430,3	430,0	430,5	430,6	428,5	429,0	445,5	446,0	446,8	454,1	455,1	454,2	455,0	
Rekkehus av tre															
A - Total (A=B+C)	100,0	249,8	249,8	249,5	249,7	249,5	249,5	249,5	249,3	249,3	249,9	249,9	250,3	252,0	
Materialer	100,0	262,8	262,7	262,0	262,1	261,9	261,8	261,7	261,4	261,3	261,6	261,5	262,3	262,0	
B - Stein-, jord- og sementarbeid i alt	29,9	237,3	237,6	237,8	238,2	238,1	238,2	238,3	238,1	238,1	239,7	239,7	240,3	242,0	
Materialer	19,0	239,3	240,1	239,7	240,3	240,2	240,4	240,3	239,8	239,7	239,9	239,8	241,7	241,1	
C - Byggearbeid, unntatt stein-, jord- og sementarbeid i alt	70,1	254,7	254,5	254,1	254,1	253,9	253,8	253,8	253,6	253,6	253,7	253,7	254,0	255,0	
Materialer	81,0	268,2	267,8	267,1	267,0	266,8	266,6	266,5	266,3	266,2	266,4	266,4	266,9	266,6	
C1 - Tømring og snekring i alt	49,9	241,0	240,7	240,0	239,9	239,8	239,6	238,9	238,7	238,5	238,4	238,3	238,5	239,0	
Materialer	59,8	245,5	244,9	243,8	243,8	243,5	243,3	242,1	241,7	241,5	241,3	241,2	241,4	241,1	
C2 - Maling, tapetsering og legging av gulvbelegg i alt	6,3	239,6	239,8	240,3	240,4	240,6	240,5	240,5	240,9	240,9	240,6	240,5	240,8	243,0	
Materialer	4,7	255,4	255,7	257,0	257,4	257,9	257,6	257,7	258,7	258,8	258,1	257,8	258,4	258,0	
C3 - Rørleggerarbeid i alt	5,7	305,5	305,9	305,9	305,9	306,3	306,7	306,7	306,8	306,8	307,3	307,6	310,7	312,0	
Materialer	7,8	334,1	334,6	334,7	334,7	335,2	335,9	335,9	335,9	336,0	336,7	337,2	341,9	342,0	
C4 - Elektrikerarbeid i alt	5,6	354,2	355,2	355,4	355,5	354,4	354,6	362,9	363,1	363,5	367,1	367,6	367,2	370,0	
Materialer	6,3	430,3	430,0	430,5	430,6	428,5	429,0	445,5	446,0	446,8	454,1	455,1	454,2	455,0	
Boligblokk															
A - Total (A=B+C)	100,0	247,9	248,2	248,2	248,4	248,3	248,4	248,8	248,8	248,8	249,3	249,4	250,1	252,0	
Materialer	100,0	260,0	260,4	260,2	260,6	260,4	260,6	261,3	261,4	261,4	261,8	262,0	263,3	263,0	
B - Stein-, jord- og sementarbeid i alt	44,6	236,2	236,7	236,9	237,3	237,3	237,5	237,7	237,9	237,9	238,7	238,9	239,7	241,0	
Materialer	33,2	231,2	232,5	232,6	233,5	233,3	233,7	234,3	234,6	234,7	235,0	235,3	237,7	238,0	
C - Byggearbeid, unntatt stein-, jord- og sementarbeid i alt	55,4	257,9	258,0	257,8	257,9	257,8	257,8	258,2	258,2	258,1	258,4	258,5	258,8	260,0	
Materialer	66,8	275,2	275,1	274,7	274,8	274,6	274,6	275,4	275,3	275,3	275,8	275,9	276,6	276,0	
C1 - Tømring og snekring i alt	30,3	241,3	241,0	240,5	240,5	240,5	240,4	239,9	239,7	239,6	239,5	239,5	239,6	241,0	
Materialer	38,4	245,5	245,1	244,2	244,3	244,2	244,1	243,2	242,9	242,7	242,5	242,5	242,7	242,0	
C2 - Maling, tapetsering og legging av gulvbelegg i alt	6,0	237,5	237,6	238,2	238,3	238,5	238,4	238,4	238,8	238,9	238,6	238,4	238,8	241,0	
Materialer	5,0	251,1	251,6	253,0	253,5	253,9	253,5	253,6	254,7	254,9	254,1	253,7	254,6	254,0	
C3 - Rørleggerarbeid i alt	6,2	303,0	303,3	303,4	303,4	303,7	304,1	304,1	304,2	304,2	304,7	304,9	308,0	309,0	
Materialer	9,2	334,4	335,0	335,0	335,0	335,6	336,2	336,2	336,3	336,3	337,1	337,5	342,3	342,0	
C4 - Elektrikerarbeid i alt	6,7	347,7	348,8	349,0	349,1	348,2	348,4	355,3	355,6	355,9	358,9	359,4	359,0	362,0	
Materialer	7,4	430,3	430,0	430,5	430,6	428,5	429,0	445,5	446,0	446,8	454,1	455,1	454,2	455,0	

Tilbud om abonnement

Kvartalshefte med byggearealstatistikk

Statistisk sentralbyrå utarbeider hvert kvartal et eget hefte med byggearealstatistikk. Hftet gir detaljert statistikk over byggevirksomheten på fylkes- og kommunenivå. Her finnes oversikter over godkjente bygg, igangsatte bygg, bygg under arbeid og fullførte bygg.

Videre inneholder heftet opplysninger om bygnings-typer, boliger, bruksareal, byggherre, materialbruk, oppvarmingskilde m.m.

For mer informasjon kontakt, John Bjørke, tlf. 62 88 54 30 eller Randi Jule, tlf. 62 88 54 64.

Årsabonnement for kvartalsheftet koster kr 250. Benytt kupongen nedenfor ved bestilling. Bruk gjerne faks.

Bestilling

Statistisk sentralbyrå
Salg- og abonnementservice
Postboks 8131 Dep.
0033 Oslo
Tlf. 22 86 49 64
Faks. 22 86 49 76

Vi bestiller årsabonnement på
Statistisk sentralbyrås byggearealstatistikk, kvartalshefte à kr 250,-

Bedrift/etat:

Navn:

Adresse:

Postnr./sted:

Tlf: Faks:

A-BLAD

Returadresse:
Statistisk sentralbyrå
Postboks 8131 Dep.
0033 Oslo

Publikasjonen kan bestilles fra:

Statistisk sentralbyrå
Salg- og abonnementservice
Postboks 8131 Dep.
N-0033 Oslo

Telefon: 22 00 44 80
Telefaks: 22 86 49 76

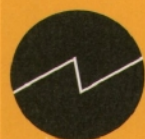

Statistisk sentralbyrå
Statistics Norway