

2/96

Byggearealstatistikk, desember 1995

Færre boliger i 1995

Foreløpige tall viser at det ble igangsatt 6 prosent færre boliger i 1995 enn i 1994. Igangsatt bruksareal til yrkesbygg økte med om lag 10 prosent i samme periode.

Side 3

Regnskapsstatistikk, BA-næringen, 1994

Små og mellomstore foretak mest lønnsomme

De små og mellomstore foretakene (driftsinntekter mellom 1 og 50 millioner) var mest lønnsomme innen bygge- og anleggsvirksomhet i 1994.

Side 4

Arbeidskraftundersøkelsen, BA-næringen, 4. kvartal 1995

Stabil sysselsetting

Ifølge sesongjusterte tall fra Arbeidskraftundersøkelsen, har sysselsettingen i bygge- og anleggsvirksomheten vært stabil fra 1. kvartal 1995 og ut året.

Side 5

Byggekostnadsindeks, boliger, desember 1995

Stabile byggekostnader

Det var ingen endringer i byggekostnadene for noen av boligtypene fra november til desember.

Side 6

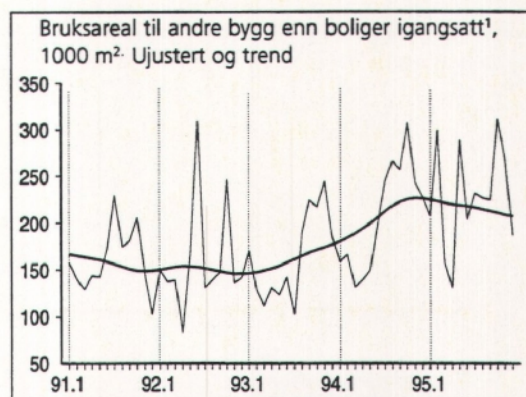
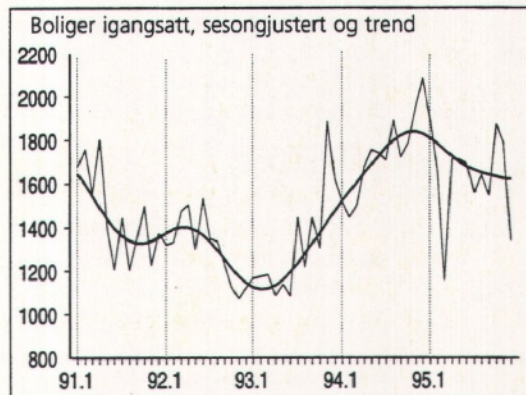

¹ Unntatt bygg for jordbruk, skogbruk og fiske.

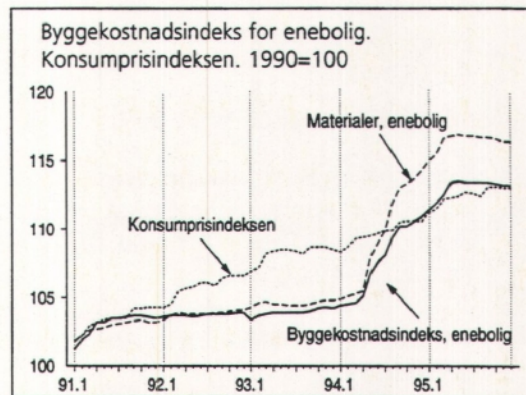

tistisk sentralbyrå ber
å bli oppgitt som
de når oppgaver fra
te heftet blir gjengitt.

Innhold

Tekst	Side
Byggearealstatistikk, desember 1995	3
Regnskapsstatistikk, ikke-finansielle aksjeselskaper, bygge- og anleggsvirksomhet. 1994. Foreløpige tall	4
Arbeidskraftundersøkelsen, bygge- og anleggsvirksomhet, 4. kvartal 1995	5
Byggekostnadsindeks, anlegg, 4. kvartal 1995	6
Byggekostnadsindeks, boliger, desember 1995	6

Tabeller

Byggearealstatistikk	
Tabell 1. Byggevirksomheten i desember. Foreløpige tall	7
Tabell 2. Bygg satt i gang i januar-desember. Fylke. Foreløpige tall	7
Tabell 3. Bygg i arbeid pr. 31. desember. Fylke. Foreløpige tall	8
Tabell 4. Bygg fullført i januar-desember. Fylke. Foreløpige tall	8
Tabell 5. Bygg satt i gang i desember 1995, etter næring. Fylke. Foreløpige tall	9
Tabell 6. Bygg satt i gang i januar-desember 1995, etter næring. Fylke. Foreløpige tall.	9
Regnskapsstatistikk	
Tabell 7. Utvalgte regnskapstall for aksjeselskaper i alt, og aksjeselskaper i næringsområdene bergverksdrift og industri og bygge- og anleggsvirksomhet. 1994. Foreløpige tall	10
Tabell 8. Utvalgte regnskapstall for aksjeselskaper i ulike størrelsesgrupper. Bygge- og anleggsvirksomhet. 1994. Foreløpige tall	11
Tabell 9. Nøkkeltall for aksjeselskaper i ulike næringer. 1994. Foreløpige tall	12
Arbeidskraftundersøkelsen	
Tabell 10. Sysselsatte personer og utførte ukeverk i bygge- og anleggsvirksomhet	13
Byggekostnadsindeks	
Tabell 11. Byggekostnadsindeks for riks- og fylkesveganlegg	14
Tabell 12. Byggekostnadsindeks for riks- og fylkesvegvedlikehold	14
Tabell 13. Byggekostnadsindeks for vannkraftanlegg	14
Tabell 14. Byggekostnadsindeks for boliger	15

Bygginfo

Månedlig statistikk for bygge- og anleggsnæringen fra Statistisk sentralbyrå.

Redaktør: Arild Thomassen, tlf. 62 88 54 27.

Redigering, grafikk og tabeller: Liv Håkenstuen, Randi Brakalsvålet.

Priser: Pr. år kr 370,00. Enkeltnr. kr 35,00.

Forespørsel om abonnement rettes til:
Statistisk sentralbyrå, Salg og abonnementservice,
Postboks 8131 Dep, 0033 Oslo, tlf. 22 86 49 64,
Fax: 22 86 49 76.

Husk å oppgi kilde: Bygginfo/Statistisk sentralbyrå

Neste nummer

utkommer i begynnelsen av mars med bl.a.:

- Byggearealstatistikk, januar 1996
- Ordrestatistikk, bygge- og anleggsvirksomhet, 4. kvartal 1995
- Byggekostnadsindeks, boliger, januar 1996
- Åpnede konkurser, bygge- og anleggsstatistikk, 4. kvartal 1995

Byggearealstatistikk, desember 1995

Færre nye boliger

Tallet på nye boliger sank fra 21 000 i 1994 til 19 700 i 1995, viser foreløpige tall. I Oslo sank bolig-tallet hele 37 prosent, fra 2 281 nye boliger i 1994 til 1 427 i 1995, men boligbyggingen har til gjengjeld økt i Akershus, her ble 2 782 boliger påbegynt i fjor. Sett i forhold til innbyggertallet, ble det bygd flest nye boliger i Troms og Akershus, med henholdsvis 6,5 og 6,4 nye boliger per 1 000 innbyggere i løpet av fjoråret. Dersom vi ser bort fra Akershus, er boligbygging i forhold til innbyggertall lavest på Østlandet. På bunnen finner vi Østfold med bare 2,5 igangsatte boliger per 1 000 innbyggere. Oslo ligger også blant de laveste med tilsvarende 3,0 nye boliger.

Størst oppgang i Sogn og Fjordane

I Sogn og Fjordane økte tallet på nye boliger med 35 prosent fra 1994 til 1995. 596 boliger ble påbegynt i dette fylket i løpet av året. Akershus og Sør-Trøndelag hadde også sterk økning, 27 prosent. Hele 14 prosent av alle igangsatte boliger i 1995 ligger i Akershus. Det laveste bolig-tallet finner vi i Finnmark. Her ble 439 boliger igangsatt i fjor, en nedgang på 40 prosent sammenlignet med 1994.

Flere yrkesbygg i 1995

Igangsatt bruksareal til annet enn bolig økte med om lag 10 prosent fra 1994 til 1995. Totalt 3 079 600 kvadratmeter bruksareal til yrkesbygg ble igangsatt i fjor. Økningen finnes innenfor alle næringsgrupper bortsett fra bygg til offentlig administrasjon og undervisning og forskning. Også når det gjelder yrkesbygg har Sogn og Fjordane hatt den største prosentvise økningen fra 1994 til 1995, hele 67 prosent. Deretter følger Akershus og Sør-Trøndelag med henholdsvis 34 og 30 prosent økning. Akershus hadde mest igangsatt bruksareal til yrkesbygg i 1995, 405 500 kvadratmeter. Vestfold har hatt den sterkeste tilbakegangen sammenlignet med 1994, 22 prosent.

Lave desembertall

Bare 1 275 boliger ble påbegynt i desember, en nedgang på 36 prosent sammenlignet med samme måned i fjor. De fleste fylkene hadde lave bolig-tall denne måneden. Bare Akershus, Møre og Romsdal og Trøndelagsfylkene hadde flere igangsatte boliger enn på samme tid i fjor. I Akershus ble 219 boliger påbegynt denne måneden.

Igangsatt bruksareal til andre bygg enn boliger var 221 400 kvadratmeter i desember, og 16 prosent lavere enn på samme tid i fjor.

Usikkerhet ved statistikken

Det er et visst etterslep i registreringene av byggesaker til GAB-registeret. Undersøkelser av igangsatte bygg i 1993 og 1994 viste et gjennomsnittlig etterslep på 1,4 måneder for boliger, og 2,2 måneder for bruksareal til andre bygg. For bygg registrert i desember var etterslepet gjennomsnittlig 2,5 måneder for boliger og 4,0 måneder for andre bygg.

På grunn av etterslepet vil månedsstatistikken kunne ligge litt under eller over faktiske tall. For antall boliger hadde vi i 1994 et gjennomsnittlig avvik på 10,3 prosent i 1994, og 15,0 prosent for bruksareal til andre bygg. På årsbasis har det vist seg å være god overensstemmelse mellom registrerte og faktiske tall. I 1994 hadde vi et avvik på 0,2 prosent for antall boliger, og 3,8 prosent for bruksareal til andre bygg.

I årene 1993-1995 har det pågått en massiv registrering av alle bygg (MABYGG-prosjektet), slik at bygningsregisteret nå er fullstendig. I forbindelse med dette har kommunene oppdaget enkelte eldre bygg som skulle vært registrert tidligere, og som er blitt lagt inn disse årene. Disse byggene er unntatt fra beregningene ovenfor.

Mer informasjon: John Bjørke, tlf. 62 88 54 30.
Randi Jule, tlf. 62 88 54 61. Tabeller s. 7-10.

Bygg satt i gang. Foreløpige tall



	Desember		Endring i prosent	Jan.- desember		Endring i prosent
	1994	1995		1994	1995	
Antall boliger	1 976	1 275	-35,5	120 977	19 721	-6,0
Bruksareal, 1 000 m ²						
I alt	526,3	401,0	-23,8	5 746,3	5 878,5	2,3
Boliger	261,7	179,6	-31,4	2 935,7	2 798,9	-4,9
Andre bygg	264,6	221,4	-16,3	2 810,6	3 079,6	9,6

Regnskapsstatistikk for ikke-finansielle aksjeselskaper, bygge- og anleggsvirksomhet, 1994. Foreløpige tall

Svak totalrentabilitet for entreprenørforetak

For de ikke-finansielle aksjeselskapene innen bygge- og anleggsbransjen i 1994 var totalrentabiliteten på 6,0 prosent. Dette var 2,2 prosentpoeng lavere enn i bergverksdrift og industri. Best totalrentabilitet blant bygge- og anleggsforetakene hadde de små og mellomstore foretakene. For foretak med driftsinntekter mellom 1 og 50 mill. kr var den i underkant av 10 prosent. For foretak med 50 mill. kr eller mer i omsetning var totalrentabiliteten bare 2,0 prosent. Svakest totalrentabilitet (bare 3,5 prosent) hadde næringshovedgruppen "annen bygge- og anleggsvirksomhet" som omfatter tradisjonelle entreprenør- og byggmesterforetak. For de øvrige næringshovedgruppene; grunnarbeid, bygginstallasjon og ferdiggjøring av bygninger og konstruksjoner lå totalrentabiliteten på et høyere nivå enn i bergverksdrift og industri.

Store foretak hadde negativ egenkapitalrentabilitet

Ikke overraskende kom "annen byggevirksomhet" dårligst ut også når det gjelder egenkapitalrentabilitet. For denne næringshovedgruppen var egenkapitalrentabiliteten minus en prosent. Egenkapitalrentabiliteten til ikke-finansielle aksjeselskaper i de øvrige næringshovedgruppene i bygge- og anleggsvirksomhet var derimot solid og betydelig over nivået i bergverksdrift og industri. For hele bygge- og anleggsbransjen var egenkapitalrentabiliteten på 9,2 prosent i 1994. Dette var 2,0 prosentpoeng lavere enn i bergverksdrift og industri, og hele 5,1 prosentpoeng lavere enn gjennomsnittet for alle næringer. For foretak med 50 mill. kr eller mer i omsetning var egenkapitalrentabiliteten negativ (-4,8 prosent).

Lav egenkapitalandel og likviditetsgrad

Egenkapitalandelen i bygge- og anleggsvirksomhet ligger betydelig under nivået i industrien. For bygge- og anleggsforetak var egenkapitalandelen 19,2 prosent i 1994, mens den i bergverksdrift og industri lå på over 30 prosent. Egenkapital-

Mer informasjon: Magne Bjerckseth, tlf. 62 88 54 79. Tabell side 10-12.

andelen var høyest for de små foretakene. Også her kom ikke forventet næringshovedgruppen annen bygge- og anleggsvirksomhet dårligst ut. For foretakene innen bygge- og anleggsvirksomhet var likviditetsgraden 1,13 i 1994. Likviditetsgraden i bergverksdrift og industri var 1,25 og for alle næringer samlet 1,18. De mellomstore bygge- og anleggsforetakene hadde best likviditet. Svakest likviditetsgrad hadde store foretak og næringshovedgruppen annen bygge- og anleggsvirksomhet.

Utvalgte nøkkeltall for aksjeselskaper. 1994. Foreløpige tall

	I alt	Bergverksdrift og industri	Bygge- og anleggsvirksomhet
Nøkkeltall¹			
Tallet på foretak	96 966	12 135	10 084
Totalrentabilitet. Pst.	9,2	8,2	6,0
Egenkapitalrentabilitet. Pst.	14,3	11,2	9,2
Egenkapitalandel. Pst.	30,5	30,7	19,2
Likviditetsgrad	1,18	1,25	1,13

¹ Definisjoner, se side 5.

Kilder: Statistisk sentralbyrå og Bonnier Kreditt Fakta AS.

Utvalgte nøkkeltall for aksjeselskaper i ulike størrelsesgrupper. Bygge- og anleggsvirksomhet. 1994. Foreløpige tall

	Driftsinntekter (mill. kr)			
	Under 1	1-9	10-49	50-
Nøkkeltall¹				
Tallet på foretak	4 110	4 892	952	130
Totalrentabilitet. Pst.	3,4	9,9	9,6	2,0
Egenkapitalrentabilitet. Pst. .	-4,3	19,6	27,6	-4,8
Egenkapitalandel. Pst.	22,8	20,6	18,2	17,7
Likviditetsgrad	1,08	1,16	1,27	1,07

¹ Definisjoner, se side 5.

Kilder: Statistisk sentralbyrå og Bonnier Kreditt Fakta AS.

Nøkkeltall¹ for aksjeselskaper i bygge- og anleggsvirksomhet. 1994. Foreløpige tall

Næring	Tallet på foretak	Driftsinntekter	I prosent av driftsinntekter		Totalrentabilitet	Egenkapitalrentabilitet	Egenkapitalandel	Likviditetsgrad
			Driftsresultat	Resultat før ekstraord.				
45 Bygge- og anleggsvirksomhet	10 084	75 585	2,6	2,1	6,0	9,2	19,2	1,13
45.1 Grunnarbeid	961	2 703	8,9	6,8	10,7	22,0	20,5	1,09
45.2 Annen bygge- og anleggsvirksomhet	4 492	48 213	0,9	0,5	3,5	-1,0	18,0	1,06
45.3 Bygginstallasjon	2 972	19 242	5,3	4,7	9,3	22,7	19,7	1,28
45.4 Ferdiggjøring av bygn. og konstr.	1 405	4 687	5,4	4,2	8,9	16,3	25,3	1,33
45.5 Utleie av bygge- og anleggsmaskiner m/person	254	740	8,8	8,2	11,2	23,2	26,7	1,10

¹ Definisjoner, se side 5.

Kilder: Statistisk sentralbyrå og Bonnier Kreditt Fakta AS.

Grunnlag for statistikken

Dette er første gang Statistisk sentralbyrå publiserer regnskapsstatistikk basert på opplysninger for alle ikke-finansielle aksjeselskaper som har levert regnskap til regnskapsregistret i Brønnøysund. Dette regnskapsregisteret omfattet 10 084 ikke-finansielle aksjeselskaper innenfor bygge- og anleggsvirksomhet i Norge i 1994, noe som var drøyt 30 prosent av totalt antall bygge- og anleggsforetak i Norge. Grunndataene for statistikken er innhentet fra Bonnier Kredit Fakta AS. En fullstendig oversikt for alle næringer ble publisert i Ukens statistikk 49/95.

Definisjoner

Totalrentabilitet:

Totalrentabiliteten viser hvor stor avkastning foretaket har hatt på sin totale kapital, uavhengig av finansieringsstrukturen.

$$\frac{((\text{Resultat før ekstraordinære poster} + \text{finanskostnader}) * 100)}{(\text{Sum gjeld} + \text{egenkapital pr. 31. desember})}$$

Egenkapitalrentabilitet:

Egenkapitalrentabiliteten viser hvor stor avkastning foretaket har hatt på egenkapitalen.

$$\frac{((\text{Resultat før ekstraordinære poster} - \text{skattekostnad}) * 100)}{(\text{Sum egenkapital pr. 31. desember})}$$

Likviditetsgrad:

Likviditetsgraden gir en indikasjon på i hvilken grad foretakene er i stand til å innfri sine løpende betalingsforpliktelser. Jo høyere likviditetsgraden er, desto bedre er betalingsevnen. (Omløpsmidler pr. 31. desember) / (Kortsiktig gjeld pr. 31. desember)

Egenkapitalandel:

Egenkapitalandelen er et mål på foretakets soliditet, og viser hvor stor del av eiendelene som kan gå tapt før kreditorenes fordringer kommer i fare. Jo høyere denne er, desto bedre er grunnlaget for finansiering av nye investeringsprosjekter.

$$\frac{(\text{Egenkapital pr. 31. desember}) * 100}{(\text{Sum gjeld} + \text{Egenkapital pr. 31. desember})}$$

Arbeidskraftundersøkelsen, bygge- og anleggsvirksomhet, 4. kvartal 1995

Sysselsettingen opp 6 prosent i fjor

Årsgjennomsnittet for antall sysselsatte i bygge- og anleggsvirksomhet i 1995 var 126 000 ifølge Arbeidskraftundersøkelsen til Statistisk sentralbyrå (AKU). Det er om lag 6 prosent flere enn i 1994. I Byggevirksomhet var årsgjennomsnittet i fjor 86 000 sysselsatte. Det er 9 000 flere enn i bunnåret 1993. Vi må tilbake til 1991 for å finne tilsvarende gjennomsnittstall for sysselsettingen i byggevirksomhet. Antall utførte ukeverk lå i gjennomsnitt om lag 4 prosent høyere enn i 1991. Det betyr at samtidig som sysselsettingen har økt, har også arbeidstiden økt.

Sysselsettingen i anleggsvirksomhet økte fra et årsgjennomsnitt på 38 000 i 1994 til 40 000 i 1995.

I 4. kvartal 1995 var det 127 000 sysselsatte i alt i begge næringene. Det er 4,1 prosent flere enn på samme tid året før. Fra 3. kvartal til 4. kvartal i fjor var det ubetydelig økning når vi korrigerer for normale sesongsvingninger. I byggevirksomhet ble det registrert 88 000 sysselsatte i 4. kvartal i fjor. Det er 5 000 flere enn i 4. kvartal 1994.

Tallene fra AKU bygger på opplysninger fra et utvalg av befolkningen (24 000) i kvartalet, og vil derfor være noe usikre.

Sysselsatte personer i bygge- og anleggsvirksomhet. Sesongjustert

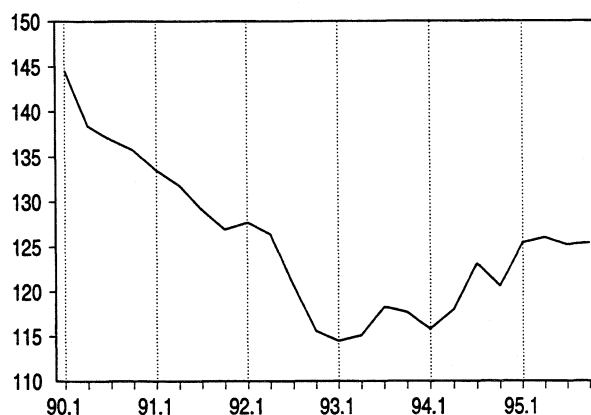

Mer informasjon: Inger Håland, tlf. 22 86 47 80. Tabell side 13.

Byggekostnadsindeks, anlegg, 4. kvartal 1995

Moderat prisoppgang innen anlegg

Byggekostnadene for riks- og fylkesveganlegg og riks- og fylkesvegvedlikehold steg med henholdsvis 1,5 og 1,4 prosent fra 4. kvartal 1994 til 4. kvartal 1995.

Av delindeksene var det sprengning som hadde den største stigningen med 2,4 prosent i løpet av året. For de andre indeksene ligger økningen fra 0,9 til 1,7 prosent i samme periode.

Byggekostnadene for riks- og fylkesveganlegg og riks- og fylkesvegvedlikehold økte med 0,1 prosent fra 3. til 4.

kvartal i fjor. Den samme stigningen var det også for de totale materialkostnadene.

Kostnadene for vannkraftanlegg gikk opp med 1,9 prosent fra 4. kvartal 1994 til 4. kvartal 1995, mens materialkostnadene steg med 2,7 prosent i samme tidsrom. Den største økningen i perioden viste indeksen for fyllingsdam med 2,4 prosent. Fra 3. til 4. kvartal i fjor steg indeksen for vannkraftanlegg med 0,1 prosent.

Mer informasjon: Åse Wilhelmsen, tlf. 62 88 54 61 eller Anne Helgesen, tlf. 62 88 54 01. Tabeller s. 14.

Byggekostnadsindeks for anlegg

1. kv. 1985 = 100

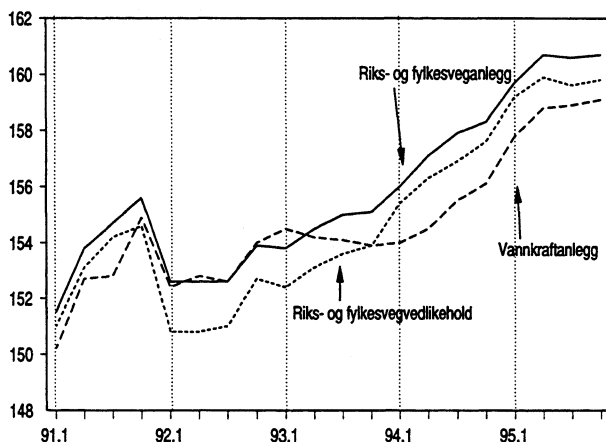

Byggekostnadsindeks for anlegg.

1. kv. 1985 = 100



	4. kv. 1995	Endring i prosent	
		3. kv. 1995-4. kv. 1995	4. kv. 1994-4. kv. 1995
Riks- og fylkesveganlegg			
I alt	160,7	0,1	1,5
Materialer	153,5	0,1	1,6
Maskin	165,6	0,2	1,5
Lønn	162,6	0,0	1,2
Riks- og fylkesvegvedlikehold			
I alt	159,8	0,1	1,4
Materialer	152,4	0,1	1,5
Maskin	165,6	0,2	1,5
Lønn	162,6	0,0	1,2
Vannkraftanlegg			
I alt	159,1	0,1	1,9
Materialer	158,5	0,3	2,7

Byggekostnadsindeks, boliger, desember 1995

Byggekostnadene steg lite i 1995

De totale byggekostnadene for enebolig steg med 2,1 prosent fra desember 1994 til desember 1995. De tilsvarende tallene for rekkehus og boligblokk var 2,2 og 3,0 prosent.

Sammenlignet med året før er dette en betydelig nedgang i byggekostnadene. Fra des. 1993 til des. 1994 hadde vi en prisøkning på 6,5, 6,1 og 4,1 prosent for henholdsvis enebolig, rekkehus og boligblokk.

Fra desember 1994 til samme måned i 1995 steg materialkostnadene med 1,9 prosent for enebolig, 1,4 prosent for rekkehus og 2,6 prosent for boligblokk. Av delindeksene var det elektrikerarbeid som viste den største stigningen i 1995, 7,8 prosent for enebolig og rekkehus og 7,1 prosent for boligblokk.

Fra november til desember i 1995 var det ingen endring i materialkostnader eller totale byggekostnader for noen av boligtypene.

Byggekostnadsindeks. 1978=100



	Desember 1995	Endring i prosent	
		Nov. 1995- des. 1995	Des. 1994- des. 1995
Enebolig av tre			
Total	244,2	0,0	2,1
Materialer	253,5	0,0	1,9
Rekkehus av tre			
Total	249,3	0,0	2,2
Materialer	261,3	0,0	1,4
Boligblokk			
Total	248,8	0,0	3,0
Materialer	261,4	0,0	2,6

Mer informasjon: Åse Wilhelmsen, tlf. 62 88 54 61 eller Anne Helgesen, tlf. 62 88 54 01. Tabell s. 15.

Tabell 1. Byggevirkksomheten i desember. Foreløpige tall

		Bygg satt i gang			Bygg i arbeid	Bygg fullført	
		Desember	Januar-desember	Pr. 31. desember	Desember	Januar-desember	
Boliger	Antall	1994 1995	1976 1275	r20977 19721	16524 17078	2429 1731	r17695 18849
Bruksareal til boliger	1000 m ²	1994 1995	261.7 179.6	2935.7 2798.9	2517.0 2530.7	333.2 259.6	2390.2 2711.9
Andre bygg							
Bruksareal til annet enn bolig	"	1994 1995	264.6 221.4	2810.6 3079.6	2836.9 3205.2	238.3 273.0	2441.4 2628.4
Jordbruk, skogbruk og fiske	"	1994 1995	37.0 35.1	325.8 345.3	308.9 337.5	32.0 41.9	293.9 299.9
Bergverksdrift og industri	"	1994 1995	35.7 31.6	385.8 390.7	356.5 331.1	28.5 40.7	316.4 376.3
Varehandel, bank, finans og forsikring	"	1994 1995	36.1 53.8	462.8 477.7	486.8 498.2	43.5 80.8	365.1 469.3
Hotell- og restaurantvirksomhet	"	1994 1995	4.9 2.2	49.4 61.0	43.1 52.0	4.2 1.6	51.0 47.9
Offentlig administrasjon	"	1994 1995	15.6 11.3	163.5 154.3	228.9 243.8	5.3 8.4	173.9 134.1
Undervisning og forskning	"	1994 1995	28.9 7.7	191.7 177.4	207.6 182.9	22.1 6.6	177.1 199.3
Helse- og veterinærvesen	"	1994 1995	6.5 9.0	80.5 213.5	87.9 235.1	7.7 2.7	69.4 79.1
Annen virksomhet	"	1994 1995	99.9 70.7	1151.0 1259.6	1117.1 1324.6	95.0 90.4	994.5 1022.7
Boliger og andre bygg							
Bruksareal i alt	"	1994 1995	526.3 401.0	5746.3 5878.5	5353.9 5735.9	571.6 532.6	4831.6 5340.2

Tabell 2. Bygg satt i gang i januar-desember. Fylke. Foreløpige tall

	Tallet på boliger		Bruksareal til bolig		Bruksareal til annet enn bolig		Bruksareal i alt	
	1994	1995	1994	1995	1994	1995	1994	1995
	1000 m ²							
I alt	r20977	19721	2935.7	2798.9	2810.6	3079.6	5746.3	5878.5
Østfold	586	594	81.1	91.0	114.3	106.1	195.5	197.1
Akershus	2185	2782	349.8	391.5	301.8	405.5	651.5	797.0
Oslo	2281	1427	237.5	168.7	306.9	373.5	544.5	542.2
Hedmark	609	746	89.5	98.5	135.8	169.3	225.2	267.8
Oppland	585	557	88.2	84.3	138.2	132.9	226.4	217.2
Buskerud	864	874	128.8	131.9	116.1	136.6	244.9	268.5
Vestfold	952	636	138.2	102.3	146.8	113.8	285.0	216.2
Telemark	438	514	66.1	72.7	94.6	97.8	160.7	170.4
Aust-Agder	378	390	59.5	61.8	80.6	97.6	140.1	159.3
Vest-Agder	792	606	113.1	93.3	118.9	114.1	232.0	207.3
Rogaland	2521	1972	416.5	336.9	269.7	269.2	686.2	606.1
Hordaland	2150	2013	315.2	307.1	222.0	215.1	537.2	522.2
Sogn og Fjordane	441	596	67.8	84.8	64.3	107.5	132.2	192.3
Møre og Romsdal	1257	1324	182.2	183.6	182.8	218.3	364.9	401.9
Sør-Trøndelag	1077	1363	145.8	176.1	88.6	115.1	234.4	291.3
Nord-Trøndelag	493	598	68.5	77.7	101.9	113.2	170.4	190.9
Nordland	r1535	1309	184.3	163.8	186.0	150.7	370.3	314.4
Troms	1103	981	129.6	120.0	78.4	83.8	208.0	203.8
Finnmark	730	439	74.0	53.0	63.0	59.4	136.9	112.4

Tabell 3. Bygg i arbeid pr. 31. desember. Fylke. Foreløpige tall

	Tallet på boliger		Bruksareal til bolig		Bruksareal til annet enn bolig		Bruksareal i alt	
	1994	1995	1994	1995	1994	1995	1994	1995
	1000 m ²							
I alt	16524	17078	2517.0	2530.7	2836.9	3205.2	5353.9	5735.9
Østfold	504	476	83.4	83.2	110.6	120.2	194.0	203.3
Akershus	1586	2266	284.3	342.4	375.6	506.0	659.9	848.4
Oslo	1976	1555	221.6	173.9	379.5	458.2	601.2	632.1
Hedmark	533	544	72.1	75.2	80.1	82.6	152.2	157.8
Oppland	582	602	102.8	102.7	138.4	173.1	241.2	275.8
Buskerud	1015	1046	162.0	164.7	170.4	170.1	332.4	334.8
Vestfold	520	440	85.8	76.3	86.4	71.7	172.1	148.0
Telemark	515	620	79.8	80.8	106.9	114.0	186.7	194.8
Aust-Agder	296	276	53.2	52.9	59.1	70.6	112.4	123.5
Vest-Agder	567	624	89.0	96.9	103.6	114.5	192.6	211.4
Rogaland	1649	1521	289.4	265.7	221.0	246.9	510.5	512.6
Hordaland	1643	1522	267.2	251.5	233.1	221.3	500.3	472.8
Sogn og Fjordane	580	624	95.4	99.6	97.4	117.5	192.8	217.2
Møre og Romsdal	939	1079	155.9	171.0	180.6	216.7	336.5	387.7
Sør-Trøndelag	1082	1110	153.2	154.4	117.8	118.5	271.0	272.9
Nord-Trøndelag	389	526	64.2	72.6	94.6	106.0	158.8	178.5
Nordland	1045	1206	129.0	140.4	145.3	156.6	274.3	297.0
Troms	701	693	82.0	85.6	82.1	73.9	164.1	159.5
Finnmark	402	348	46.7	40.8	54.3	66.9	101.0	107.7

Tabell 4. Bygg fullført i januar-desember. Fylke. Foreløpige tall

	Tallet på boliger		Bruksareal til bolig		Bruksareal til annet enn bolig		Bruksareal i alt	
	1994	1995	1994	1995	1994	1995	1994	1995
	1000 m ²							
I alt	17695	18849	2390.2	2711.9	2441.4	2628.4	4831.6	5340.2
Østfold	503	632	68.1	89.9	74.7	88.6	142.8	178.5
Akershus	1879	2110	281.2	330.2	166.3	304.9	447.5	635.0
Oslo	1343	1908	148.3	223.3	226.7	299.9	375.0	523.2
Hedmark	595	730	89.2	93.8	150.3	169.7	239.5	263.5
Oppland	832	489	100.0	76.9	126.6	92.9	226.6	169.8
Buskerud	783	741	109.4	111.4	111.6	105.3	221.0	216.7
Vestfold	838	694	116.0	107.8	122.9	127.5	238.8	235.3
Telemark	395	371	55.7	62.9	67.7	74.5	123.4	137.4
Aust-Agder	338	387	49.0	58.8	77.8	82.2	126.8	141.0
Vest-Agder	699	595	91.0	86.1	113.0	99.2	204.0	185.3
Rogaland	2239	2095	345.6	356.3	254.8	236.3	600.4	592.5
Hordaland	1619	2043	230.3	311.9	250.5	227.0	480.8	538.9
Sogn og Fjordane	268	535	41.4	76.0	38.4	81.3	79.7	157.3
Møre og Romsdal	1015	1111	143.4	166.4	164.4	165.9	307.9	332.2
Sør-Trøndelag	852	1304	112.8	169.1	74.1	93.2	186.9	262.3
Nord-Trøndelag	589	436	71.4	65.9	91.7	97.2	163.1	163.1
Nordland	1304	1166	166.3	146.1	203.1	140.8	369.4	286.8
Troms	870	1003	103.8	118.7	73.8	96.6	177.6	215.3
Finnmark	734	499	67.3	60.3	52.9	45.6	120.2	106.0

Tabell 5. Bygg satt i gang i desember 1995, etter næring. Fylke. Foreløpige tall

	Boliger		Bruksareal til annet enn bolig								
	I alt	Bruksareal	I alt	Jordbruk, skogbruk og fiske	Bergverksdrift og industri	Varehandel, bank, finans og forsikring	Hotell- og restaurandrift	Offentlig administrasjon	Undervisning og forskning	Helse- og veterinærvesen	Annen virksomhet
			m ²								
I alt	1275	179617	221356	35143	31611	53753	2164	11301	7692	9016	70676
Østfold	16	2988	3888	981	-	276	-	1994	-	-	637
Akershus	219	29890	11783	1431	831	555	108	421	-	355	8082
Oslo	57	8970	4158	-	-	-	-	190	557	1442	1969
Hedmark	91	10632	25271	4514	1284	2933	69	391	-	5513	10567
Oppland	98	10157	8085	3066	52	654	244	53	62	-	3954
Buskerud	66	10658	13857	4704	1273	386	111	100	365	-	6918
Vestfold	24	4095	8187	1517	210	2252	-	317	887	-	3004
Telemark	21	4251	7570	745	620	2571	-	-	-	-	3634
Aust-Agder	19	2769	1456	232	609	-	-	-	-	-	615
Vest-Agder	39	4695	6593	220	3163	-	-	837	-	-	2373
Rogaland	151	24198	34704	10272	7664	3543	216	2941	1426	1374	7268
Hordaland	96	16137	18483	722	8125	1183	106	1705	1365	-	5277
Sogn og Fjordane ..	23	4069	7632	1364	2533	1555	1055	-	-	-	1125
Møre og Romsdal ..	69	8335	28214	67	1673	25702	-	-	-	109	663
Sør-Trøndelag	147	21179	18065	2024	2452	7636	35	70	817	140	4891
Nord-Trøndelag ...	27	3444	3667	1182	559	-	-	362	265	-	1299
Nordland	34	4472	9512	-	200	3518	220	1920	-	-	3654
Troms	63	6414	4543	441	-	286	-	-	1549	83	2184
Finnmark	15	2264	5688	1661	363	703	-	-	399	-	2562

Tabell 6. Bygg satt i gang i januar-desember 1995, etter næring. Fylke. Foreløpige tall

	Boliger		Bruksareal til annet enn bolig								
	I alt	Bruksareal	I alt	Jordbruk, skogbruk og fiske	Bergverksdrift og industri	Varehandel, bank, finans og forsikring	Hotell- og restaurandrift	Offentlig administrasjon	Undervisning og forskning	Helse- og veterinærvesen	Annen virksomhet
			m ²								
I alt	19721	2798943	3079567	345307	390743	477719	61025	154293	177377	213496	1259607
Østfold	594	91016	106069	12440	11331	23001	921	4361	7261	683	46071
Akershus	2782	391470	405524	17063	22186	83147	723	15858	16610	13074	236863
Oslo	1427	168730	373518	711	13059	53235	3926	8729	13166	129186	151506
Hedmark	746	98518	169250	34955	19636	15448	1092	4282	7499	7372	78966
Oppland	557	84307	132893	22799	9582	12028	2987	2981	5846	837	75833
Buskerud	874	131911	136631	18075	19721	15911	3524	10261	6047	1580	61512
Vestfold	636	102332	113850	20797	19752	17548	216	10020	8941	254	36322
Telemark	514	72657	97793	8773	7103	11938	1303	3684	5232	11842	47918
Aust-Agder	390	61786	97557	10738	21284	16505	1252	836	3533	4783	38626
Vest-Agder	606	93254	114079	10738	22292	12930	1686	2740	5704	1994	55995
Rogaland	1972	336866	269242	40454	78692	34974	2096	25670	19888	6869	60599
Hordaland	2013	307082	215138	22051	35841	25044	8736	11404	14045	16057	81960
Sogn og Fjordane ..	596	84777	107531	17193	16291	24083	7468	1477	6883	2694	31442
Møre og Romsdal ..	1324	183567	218322	30146	57711	49587	2926	9080	9641	4437	54794
Sør-Trøndelag	1363	176116	115145	15585	15154	23101	941	14379	8163	4318	33504
Nord-Trøndelag ...	598	77731	113153	36932	8916	14513	1333	12859	3377	2478	32745
Nordland	1309	163776	150666	13207	7285	29819	6711	9455	18856	3258	62075
Troms	981	120025	83803	8707	3173	6580	11522	3410	11440	1358	37613
Finnmark	439	53022	59403	3943	1734	8327	1662	2807	5245	422	35263

Tabell 7. Utvalgte regnskapstall for aksjeselskaper i alt, og aksjeselskaper i næringsområdene bergverksdrift og industri og bygge- og anleggsvirksomhet. 1994. Foreløpige tall

Utvalgte regnskapstall	I alt		10, 12-37		45	
	Mill.kr	Pst.	Mill.kr	Pst.	Mill.kr	Pst.
Resultatregnskap						
Driftsinntekter	1 201 354	100,0	262 221	100,0	75 585	100,0
Driftskostnader	1 113 820	92,7	246 512	94,0	73 593	97,4
Vareforbruk	610 795	50,8	125 167	47,7	33 838	44,8
Lønnskostnader	207 188	17,2	62 556	23,9	18 419	24,4
Øvrige driftskostnader	245 861	20,5	49 830	19,0	19 637	26,0
Avskrivninger	49 976	4,2	8 960	3,4	1 700	2,2
Driftsresultat	87 534	7,3	15 708	6,0	1 992	2,6
Finansinntekter	37 126	3,1	7 272	2,8	1 042	1,4
Finanskostnader	44 480	3,7	10 069	3,8	1 445	1,9
Resultat av finansielle poster	-7 354	-0,6	-2 797	-1,1	-403	-0,5
Resultat før ekstraordinære poster	80 180	6,7	12 912	4,9	1 588	2,1
Ekstraordinære inntekter	9 184	0,7	1 528	0,5	512	1,0
Ekstraordinære kostnader	6 156	0,5	839	0,3	199	0,4
Resultat av ekstraordinære poster	3 028	0,2	689	0,2	312	0,6
Resultat før skattekostnad	83 209	6,9	13 601	5,2	1 901	2,5
Skattekostnad	20 892	1,7	3 310	1,3	694	0,9
Årsoverskudd	62 316	5,2	10 291	3,9	1 207	1,6
Avsatt til egenkapital (netto)	38 009	2,8	2 443	0,9	231	0,5
Utbytte	22 828	1,9	4 106	1,6	856	1,1
Konsernbidrag	1 479	0,1	3 742	1,4	121	0,2
Balanse pr. 31.12.						
Omløpsmidler	518 230	38,1	137 386	49,1	30 007	59,2
Kasse, innskudd i bank og postgiro	117 456	8,6	26 834	9,6	6 742	13,3
Aksjer, andeler og obligasjoner	35 762	2,6	3 624	1,3	1 246	2,5
Fordringer	267 345	19,7	72 550	26,0	16 525	32,6
Varelager	97 667	7,2	34 379	12,3	5 494	10,8
Anleggsmidler	840 633	61,9	142 186	50,9	20 702	40,8
Aksjer, andeler og obligasjoner	175 083	12,9	38 435	13,7	3 572	7,0
Utsatt skattefordel	1 071	0,1	351	0,1	14	0,0
Aktiverte kostnader og goodwill	9 504	0,7	1 368	0,5	311	0,6
Maskiner, inventar o.l.	156 740	11,5	29 386	10,5	4 147	8,2
Bygninger, eiendommer	233 021	17,1	26 452	9,5	8 196	16,2
Andre anleggsmidler	265 213	19,5	46 194	16,5	4 462	8,8
Sum eiendeler	1 358 863	100,0	279 572	100,0	50 708	100,0
Kortsiktig gjeld	439 416	32,3	110 064	39,4	26 525	52,3
Kassekreditt	23 148	1,7	5 782	2,1	1 100	2,2
Betalt skatt	20 207	1,5	3 532	1,3	770	1,5
Øvrig kortsiktig gjeld	396 061	29,1	100 749	36,0	24 656	48,6
Langsiktig gjeld	505 229	37,2	83 594	29,9	14 432	28,5
Utsatt skatt	62 170	4,6	6 559	2,3	745	1,5
Øvrig langsiktig gjeld	443 059	32,6	77 035	27,6	13 687	27,0
Egenkapital	414 218	30,5	85 914	30,7	9 751	19,2
Aksjekapital	138 554	10,2	27 701	9,9	4 467	8,8
Reservefond og oppskrivningsfond	107 714	7,9	22 136	7,9	2 979	5,9
Tilbakeføringsfond	18 693	1,4	4 000	1,4	904	1,8
Fri egenkapital	149 257	11,0	32 077	11,5	1 402	2,8
Sum gjeld og egenkapital	1 358 863	100,0	279 572	100,0	50 708	100,0
Nøkkeltall¹						
Tallet på foretak	96 966		12 135		10 084	
Totalrentabilitet. Prosent	9,2		8,2		6,0	
Egenkapitalrentabilitet. Prosent	14,3		11,2		9,2	
Egenkapitalandel. Prosent	30,5		30,7		19,2	
Likviditetsgrad	1,18		1,25		1,13	

Kilder: Statistisk sentralbyrå og Bonnier Kreditt Fakta AS.

¹ Definisjoner, se side 5.

Tabell 8. Utvalgte regnskapstall for aksjeselskaper i ulike størrelsesgrupper. Bygge- og anleggsvirksomhet. 1994. Foreløpige tall

Utvalgte regnskapstall	Driftsinntekter (mill.kr)							
	Under 1		1-9		10-49		50-	
	Mill.kr	Pst.	Mill.kr	Pst.	Mill.kr	Pst.	Mill.kr	Pst.
Resultatregnskap								
Driftsinntekter	1 272	100,0	17 826	100,0	18 352	100,0	38 135	100,0
Driftskostnader	1 310	103,0	16 726	93,8	17 374	94,7	38 183	100,1
Vareforbruk	297	23,3	7 728	43,4	9 708	52,9	16 105	42,2
Lønnskostnader	333	26,2	5 208	29,2	4 628	25,2	8 249	21,6
Øvrige driftskostnader	572	45,0	3 186	17,9	2 621	14,3	13 258	34,8
Avskrivninger	108	8,5	604	3,4	416	2,3	572	1,5
Driftsresultat	-38	-3,0	1 100	6,2	979	5,3	-49	-0,1
Finansinntekter	268	21,1	189	1,1	163	0,9	421	1,1
Finanskostnader	242	19,0	465	2,6	364	2,0	374	1,0
Resultat av finansielle poster	26	2,1	-276	-1,5	-200	-1,1	46	0,1
Resultat før ekstraordinære poster ...	-11	-0,9	824	4,6	778	4,2	-3	0,0
Ekstraordinære inntekter	351	5,2	105	0,8	52	0,4	3	0,0
Ekstraordinære kostnader	79	1,2	35	0,3	53	0,4	33	0,2
Resultat av ekstraordinære poster ...	273	4,0	70	0,5	-1	0,0	-30	-0,2
Resultat før skattekostnad	262	20,6	894	5,0	777	4,2	-32	-0,1
Skattekostnad	56	4,4	298	1,7	183	1,0	157	0,4
Årsoverskudd	206	16,2	596	3,3	594	3,2	-189	-0,5
Avsatt til egenkapital (netto)	140	2,1	285	2,2	308	2,6	-503	-2,6
Utbytte	161	12,7	319	1,8	213	1,2	162	0,4
Konsernbidrag	-96	-7,5	-8	0,0	74	0,4	151	0,4
Balanse pr. 31.12.								
Omløpsmidler	1 889	27,9	6 501	49,8	7 056	59,6	14 561	76,5
Kasse, innskudd i bank og postgiro 14,5		692	10,2	1 856	14,2	1 442	12,2	2 752
Aksjer, andeler og obligasjoner	467	6,9	360	2,8	164	1,4	254	1,3
Fordringer	665	9,8	3 280	25,1	4 300	36,3	8 279	43,5
Varelager	65	1,0	1 005	7,7	1 149	9,7	3 275	17,2
Anleggsmidler	4 889	72,1	6 548	50,2	4 785	40,4	4 479	23,5
Aksjer, andeler og obligasjoner	1 460	21,5	728	5,6	907	7,7	478	2,5
Utsatt skattefordel	1	0,0	4	0,0	6	0,1	4	0,0
Aktiverte kostnader og goodwill...	22	0,3	57	0,4	219	1,9	13	0,1
Maskiner, inventar o.l.	318	4,7	1 575	12,1	939	7,9	1 314	6,9
Bygninger, eiendommer	1 868	27,6	2 920	22,4	1 724	14,6	1 684	8,8
Andre anleggsmidler	1 221	18,0	1 265	9,7	989	8,4	986	5,2
Sum eiendeler	6 778	100,0	13 049	100,0	11 841	100,0	19 041	100,0
Kortsiktig gjeld	1 749	25,8	5 605	43,0	5 548	46,8	13 624	71,6
Kassekreditt	61	0,9	341	2,6	320	2,7	378	2,0
Betalt skatt	63	0,9	309	2,4	218	1,8	180	0,9
Øvrig kortsiktig gjeld	1 625	24,0	4 955	38,0	5 010	42,3	13 066	68,6
Langsiktig gjeld	3 482	51,4	4 761	36,5	4 134	34,9	2 055	10,8
Utsatt skatt	77	1,1	174	1,3	261	2,2	233	1,2
Øvrig langsiktig gjeld	3 404	50,2	4 587	35,2	3 873	32,7	1 822	9,6
Egenkapital	1 548	22,8	2 682	20,6	2 160	18,2	3 362	17,7
Aksjekapital	1 012	14,9	1 398	10,7	558	4,7	1 499	7,9
Reservefond og oppskrivningsfond	471	6,9	860	6,6	700	5,9	948	5,0
Tilbakeføringsfond	135	2,0	209	1,6	272	2,3	289	1,5
Fri egenkapital	-69	-1,0	216	1,7	630	5,3	625	3,3
Sum gjeld og egenkapital	6 778	100,0	13 049	100,0	11 841	100,0	19 041	100,0
Nøkkeltall¹								
Tallet på foretak	4 110		4 892		952		130	
Totalrentabilitet. Prosent	3,4		9,9		9,6		2,0	
Egenkapitalrentabilitet. Prosent	-4,3		19,6		27,6		-4,8	
Egenkapitalandel. Prosent	22,8		20,6		18,2		17,7	
Likviditetsgrad	1,08		1,16		1,27		1,07	

Kilder: Statistisk sentralbyrå og Bonnier Kreditt Fakta AS.

¹ Definisjoner, se side 5.

Tabell 9. Nøkkeltall¹ for aksjeselskaper i ulike næringer. 1994. Foreløpige tall

Næring	Tallet på foretak	Driftsinn-tekter Mill.kr	I prosent av driftsinntekter		Totalrentabilitet Prosent	Egenkapitalrentabilitet	Egenkapitalandel	Likviditetsgrad
			Driftsresultat	Resultat før ekstraord.				
I ALT	96 966	1 201 354	7,3	6,7	9,2	14,3	30,5	1,18
01 JORDBRUK.....	198	846	6,0	0,7	4,6	-1,8	29,2	1,09
02 SKOGBRUK.....	87	420	10,1	10,2	7,0	16,5	28,7	1,10
05 FISKE OG FISKEOPPDRETT	1023	7 577	16,2	13,3	14,6	25,1	28,7	1,67
11 OLJE- OG GASSUTVINNING	131	138 355	19,5	20,4	13,9	31,4	29,7	0,73
10,12-37 BERGVERKSDRIFT OG INDUSTRI	12 135	262 221	6,0	4,9	8,2	11,2	30,7	1,25
10,12-14 Bergverksdrift	370	3 561	8,3	6,4	8,3	6,6	41,2	1,99
15-37 Industri.....	11 765	258 659	6,0	4,9	8,2	11,3	30,6	1,24
40-41 KRAFT- OG VANNFORSYNING.....	192	21 663	10,9	5,5	6,7	3,4	43,1	1,11
45 BYGGE- OG ANLEGGSVIRKSOMHET..	10 084	75 585	2,6	2,1	6,0	9,2	19,2	1,13
45.1 Grunnarbeid	961	2 703	8,9	6,8	10,7	22,0	20,5	1,09
45.2 Annen bygge- og anleggsvirksomhet..	4 492	48 213	0,9	0,5	3,5	-1,0	18,0	1,06
45.3 Bygginstallasjon	2 972	19 242	5,3	4,7	9,3	22,7	19,7	1,28
45.4 Ferdiggjøring av bygn. og konstruk. ...	1 405	4 687	5,4	4,2	8,9	16,3	25,3	1,33
45.5 Utleie av bygge- og anl.mask. m/person	254	740	8,8	8,2	11,2	23,2	26,7	1,10
50-52(-50.2,52.7) VAREHANDEL.....	34 059	433 102	4,1	3,8	10,9	19,2	29,2	1,32
50.2,52.7 BIL- OG HUSHOLDSREPARASJONER...	1 797	11 414	4,3	3,3	10,9	21,4	23,3	1,33
55 HOTELL- OG RESTAURANT- VIRKSOMHET.....	4 146	25 154	4,9	3,2	7,8	9,8	22,7	1,01
61.101/2 UTENRIKS SJØFART	495	28 950	7,1	6,7	6,8	6,5	36,8	1,40
60.3 RØRTRANSPORT	2	:	:	:	:	:	:	:
60-63(-61.101/2,60.3) TRANSPORT ELLERS	4 496	64 719	7,2	5,7	9,1	16,1	24,0	1,18
64 POST OG TELEKOMMUNIKASJONER..	105	8 483	8,1	5,8	2,4	1,7	40,6	1,14
65-67 FINANSIELL TJENESTEYTING	499	2 647	10,2	15,3	4,1	6,3	24,2	1,38
70 OMSETNING OG DRIFT AV FAST EIENDOM	3 582	12 423	31,6	16,8	7,3	6,9	27,7	1,21
71-74 FORR.MESSIG TJENESTEYTING OG UTLEIE	13 591	71 282	7,4	8,4	7,5	8,4	36,9	1,21
80 UNDERVISNING	360	1 038	8,8	11,0	14,5	41,8	18,4	1,36
85 HELSE- OG SOSIALTJENESTER.....	1 312	5 479	8,0	7,2	10,8	18,1	31,0	1,29
90-93 ANDRE SOSIALE OG PERSONLIGE TJENESTER	2 200	8 210	6,6	4,9	7,7	12,1	21,6	1,17
UOPPGITT NÆRING	6 472	20 253	4,9	7,0	6,2	4,7	25,4	1,26

Kilder: Statistisk sentralbyrå og Bonnier Kreditt Fakta AS.
¹ Definisjoner, se side 5.

Tabell 10. Sysselsatte personer og utførte ukeverk i bygge- og anleggsvirksomhet

	Sysselsatte personer			Utførte ukeverk		
	I alt	Bygge- virksomhet	Anleggs- virksomhet	Total	Bygge- virksomhet	Anleggs- virksomhet
	1 000					
1989	147	104	43	133	93	40
1990	139	95	44	121	83	39
1991	130	86	44	116	76	41
1992	122	81	41	109	72	37
1993	116	77	39	106	70	36
1994	119	81	38	111	75	37
1995	126	86	40	115	79	36
1. kv. 1990	138	97	41	125	88	36
2. "	136	94	42	125	85	39
3. "	142	96	46	104	69	35
4. "	139	93	46	132	88	44
1. kv. 1991	127	86	41	118	79	39
2. "	130	87	43	117	78	39
3. "	135	86	49	105	65	40
4. "	129	84	45	125	81	44
1. kv. 1992	121	83	38	113	78	35
2. "	125	85	40	112	74	38
3. "	127	83	44	102	66	36
4. "	117	75	42	111	72	39
1. kv. 1993	108	72	35	100	68	32
2. "	114	75	39	106	70	36
3. "	125	82	43	104	67	36
4. "	119	80	39	115	76	39
1. kv. 1994	109	74	35	106	70	36
2. "	117	77	39	112	72	39
3. "	130	90	40	107	72	35
4. "	122	83	38	120	84	36
1. kv. 1995	118	82	37	113	80	34
2. "	125	84	41	117	78	39
3. "	132	89	43	104	71	33
4. "	127	88	38	127	89	38

Tabell 11. Byggekostnadsindeks for riks- og fylkesveganlegg. 1. kv. 1985=100

	Vekt	1993		1994				1995				Endring i prosent	
		4. kv.	1. kv.	2. kv.	3. kv.	4. kv.	1. kv.	2. kv.	3. kv.	4. kv.	4.kv. 1994 4.kv. 1995	3. kv. 1995 4. kv. 1995	
Total	1 000,0	155,1	156,0	157,1	157,9	158,3	159,7	160,7	160,6	160,7	1,5	0,1	
Materialer	447,9	148,6	149,3	149,8	150,8	151,1	152,5	153,2	153,4	153,5	1,6	0,1	
Maskiner	362,4	157,8	159,8	161,3	162,1	163,1	165,0	165,9	165,3	165,6	1,5	0,2	
Lønn	189,7	159,3	159,3	160,6	160,6	160,6	160,3	162,6	162,6	162,6	1,2	0,0	
Sprengning i alt	102,1	157,9	157,4	158,6	159,1	159,5	161,2	163,3	163,0	163,3	2,4	0,2	
Materialer	44,5	154,5	152,2	153,1	153,7	153,7	155,8	158,9	158,9	159,2	3,5	0,2	
Masseflytting i alt	146,5	157,1	159,3	160,3	161,1	162,2	164,0	164,8	164,2	164,5	1,4	0,2	
Materialer	14,8	146,0	149,5	147,7	148,3	148,8	152,1	150,5	150,6	150,8	1,3	0,1	
Grøfter, kummer og rør i alt	112,5	155,2	155,8	156,7	157,5	158,0	158,7	160,1	160,1	160,1	1,3	0,0	
Materialer	28,4	159,7	160,0	160,0	162,3	163,4	165,5	165,5	165,7	165,7	1,4	0,0	
Vegfundament i alt	109,7	151,4	154,1	153,9	154,5	155,3	157,8	157,5	157,4	157,5	1,4	0,1	
Materialer	48,9	144,1	147,9	145,8	146,1	146,5	149,9	148,2	148,5	148,5	1,4	0,0	
Vegdekke i alt	21,2	148,4	151,0	150,7	151,1	151,5	153,6	154,0	153,9	154,0	1,7	0,1	
Materialer	11,3	145,1	148,6	146,8	147,1	147,2	149,8	149,8	149,9	149,9	1,8	0,0	
Komplettering	149,8	154,1	154,8	156,0	157,6	158,0	159,1	159,4	159,2	159,4	0,9	0,1	
Materialer	76,3	148,9	149,1	150,1	152,4	152,5	153,7	153,1	153,1	153,3	0,5	0,1	
Bruer og kaier i alt	66,3	155,0	155,7	156,1	157,9	158,4	159,5	160,7	160,7	160,7	1,4	0,0	
Materialer	41,3	152,2	152,7	152,7	155,4	155,9	157,2	158,1	158,2	158,2	1,5	0,0	
Øvrige arbeider i alt	291,9	156,5	157,1	158,5	158,9	159,2	160,0	161,5	161,5	161,7	1,6	0,1	
Materialer	182,5	143,1	143,5	144,6	145,0	145,2	146,0	147,5	147,5	147,6	1,7	0,1	

Tabell 12. Byggekostnsindeks for riks- og fylkesvegvedlikehold. 1. kv. 1985=100

	Vekt	1993		1994				1995				Endring i prosent	
		4. kv.	1. kv.	2. kv.	3. kv.	4. kv.	1. kv.	2. kv.	3. kv.	4. kv.	4.kv. 1994 4.kv. 1995	3. kv. 1995 4. kv. 1995	
Total	1 000,0	153,9	155,4	156,3	156,9	157,6	159,2	159,9	159,6	159,8	1,4	0,1	
Materialer	299,7	147,8	148,7	149,0	149,8	150,2	152,0	152,3	152,3	152,4	1,5	0,1	
Maskiner	522,0	157,8	159,8	161,3	162,1	163,1	165,0	165,9	165,3	165,6	1,5	0,2	
Lønn	178,4	159,3	159,3	160,6	160,6	160,6	160,3	162,6	162,6	162,6	1,2	0,0	
Vegkropper, bruere og kaier i alt	253,0	155,8	157,1	157,9	158,6	159,2	161,1	161,7	161,5	161,7	1,6	0,1	
Materialer	105,7	149,8	151,3	150,8	151,9	152,3	154,8	154,3	154,6	154,6	1,5	0,0	
Dekker i alt	206,7	149,5	151,9	152,2	152,2	152,9	155,0	155,7	155,3	155,4	1,6	0,1	
Materialer	72,3	143,9	147,9	146,3	145,3	145,8	149,2	149,0	148,9	148,9	2,1	0,0	
Skilt, merking, rydding og renhold i alt	254,7	154,2	154,8	156,0	156,8	157,5	158,3	158,9	158,8	158,9	0,9	0,1	
Materialer	106,0	147,6	147,5	148,5	149,8	150,6	151,4	150,8	151,0	151,1	0,4	0,1	
Vintervedlikehold i alt	284,8	157,1	158,8	160,2	160,8	161,7	163,3	164,2	163,7	164,0	1,5	0,2	
Materialer	15,4	139,8	141,8	141,1	142,2	142,7	145,7	142,9	143,1	143,1	0,3	0,0	
Ras, flom etc. i alt	0,8	157,2	158,2	159,5	160,0	160,4	161,7	163,4	162,9	163,2	1,7	0,2	
Materialer	0,2	148,1	148,0	149,0	149,2	149,0	150,2	152,6	152,1	152,6	2,4	0,4	

Tabell 13. Byggekostnadsindeks for vannkraftanlegg. 1. kv. 1985=100

	Vekt	1993		1994				1995				Endring i prosent	
		4. kv.	1. kv.	2. kv.	3. kv.	4. kv.	1. kv.	2. kv.	3. kv.	4. kv.	4.kv. 1994 4.kv. 1995	3. kv. 1995 4. kv. 1995	
Total	100,0	153,9	154,0	154,5	155,5	156,1	157,8	158,8	158,9	159,1	1,9	0,1	
Materialer	100,0	151,5	151,6	151,7	153,4	154,3	157,4	157,9	158,0	158,5	2,7	0,3	
Tunnel i alt	64,5	154,1	153,7	154,1	155,0	155,4	157,1	158,1	158,2	158,5	2,0	0,2	
Materialer	64,5	152,4	151,8	151,7	153,2	153,9	157,0	157,5	157,7	158,2	2,8	0,3	
Kraftstasjon i alt	8,6	157,0	157,3	157,7	159,0	159,5	159,8	160,9	161,2	161,0	0,9	-0,1	
Materialer	8,6	155,1	155,6	155,2	157,8	158,7	159,5	159,8	160,2	160,0	0,8	-0,1	
Betongdam i alt	2,7	157,2	158,0	158,9	161,2	161,6	162,2	162,9	163,1	162,7	0,7	-0,2	
Materialer	2,7	155,5	156,9	157,4	161,7	162,3	163,7	163,1	163,5	162,8	0,3	-0,4	
Fyllingsdam i alt	24,2	151,8	153,0	153,9	154,9	156,0	158,4	159,5	159,3	159,8	2,4	0,3	
Materialer	24,2	147,2	149,1	149,7	151,4	153,1	157,2	157,7	157,3	158,1	3,3	0,5	

Tabell 14. Byggekostnadsindeks for boliger. 1978=100

	Vekt	1994 Des	1995 Jan	Feb	Mar	Apr	Mai	Jun	Jul	Aug	Sep	Okt	Nov	Des
enebolig av tre														
- Total (A=B+C)	100,0	239,2	240,3	241,4	242,6	244,5	244,8	244,6	244,6	244,5	244,5	244,4	244,2	244,2
Materialer	100,0	248,8	250,3	251,5	253,8	254,2	254,6	254,2	254,2	254,0	254,0	253,9	253,5	253,5
- Stein-, jord- og sementarbeid i alt.	25,5	222,8	223,4	224,9	225,5	227,6	228,2	228,5	228,7	228,5	228,7	228,8	228,8	228,8
Materialer	19,4	230,0	230,4	232,7	233,9	234,3	235,6	236,0	236,3	235,8	236,1	236,3	236,2	236,3
- Byggearbeid, unntatt stein-, jord- og sementarbeid i alt	74,5	244,9	246,2	246,9	248,4	250,2	250,4	250,0	250,0	249,9	249,8	249,7	249,4	249,3
Materialer	80,6	252,8	254,6	255,5	258,0	258,4	258,5	257,9	257,9	257,7	257,7	257,5	257,1	256,9
1 - Tørring og snekring i alt	52,3	236,3	237,8	238,5	239,2	240,7	240,8	240,2	240,1	239,9	239,8	239,1	238,6	238,5
Materialer	60,3	239,4	241,3	242,2	243,4	243,7	243,7	242,9	242,8	242,6	242,5	241,5	240,8	240,6
2 - Maling, tapetsering og legging av gulvbelegg i alt	7,1	226,0	226,5	226,2	228,1	230,6	230,7	231,0	231,3	231,5	231,5	231,5	232,1	232,2
Materialer	5,8	230,0	230,7	230,5	234,4	234,9	235,3	235,9	236,3	236,8	236,7	236,7	237,9	238,1
3 - Rørleggerarbeid i alt.	7,4	282,6	283,4	286,6	289,2	290,7	291,0	291,0	291,1	291,4	291,7	291,7	291,8	291,8
Materialer	8,0	303,1	304,6	309,5	313,5	313,3	313,9	313,9	313,9	314,4	315,0	315,0	315,0	315,1
4 - Elektrikerarbeid i alt	4,9	335,9	335,9	335,9	349,0	352,8	353,8	354,0	354,1	353,0	353,3	361,4	361,6	362,0
Materialer	4,5	401,5	401,5	401,5	427,9	430,3	430,0	430,5	430,6	428,5	429,0	445,5	446,0	446,8
ekkehuis av tre														
- Total (A=B+C)	100,0	244,0	244,9	246,8	247,8	249,8	249,8	249,5	249,7	249,5	249,5	249,5	249,3	249,3
Materialer	100,0	257,6	259,3	260,4	262,7	262,8	262,7	262,0	262,1	261,9	261,8	261,7	261,4	261,3
- Stein-, jord- og sementarbeid i alt.	29,9	231,0	232,1	235,4	235,5	237,3	237,6	237,8	238,2	238,1	238,2	238,3	238,1	238,1
Materialer	19,0	236,3	237,2	238,6	239,3	239,3	240,1	239,7	240,3	240,2	240,4	240,3	239,8	239,7
- Byggearbeid, unntatt stein-, jord- og sementarbeid i alt	70,1	249,2	250,2	251,1	252,6	254,7	254,5	254,1	254,1	253,9	253,8	253,8	253,6	253,6
Materialer	81,0	262,5	264,2	265,2	268,1	268,2	267,8	267,1	267,0	266,8	266,6	266,5	266,3	266,2
1 - Tørring og snekring i alt	49,9	236,6	237,7	238,6	239,2	241,0	240,7	240,0	239,9	239,8	239,6	238,9	238,7	238,5
Materialer	59,8	241,8	243,8	244,4	245,5	245,5	244,9	243,8	243,8	243,5	243,3	242,1	241,7	241,5
2 - Maling, tapetsering og legging av gulvbelegg i alt	6,3	234,8	235,0	235,0	236,5	239,6	239,8	240,3	240,4	240,6	240,5	240,5	240,9	240,9
Materialer	4,7	249,2	250,4	249,9	254,6	255,4	255,7	257,0	257,4	257,9	257,6	257,7	258,7	258,8
3 - Rørleggerarbeid i alt.	5,7	296,5	297,7	301,4	304,1	305,5	305,9	305,9	305,9	306,3	306,7	306,7	306,8	306,8
Materialer	7,8	323,1	324,7	330,2	334,2	334,1	334,6	334,7	334,7	335,2	335,9	335,9	335,9	336,0
4 - Elektrikerarbeid i alt	5,6	337,1	337,1	337,1	350,4	354,2	355,2	355,4	355,5	354,4	354,6	362,9	363,1	363,5
Materialer	6,3	401,5	401,5	401,5	427,9	430,3	430,0	430,5	430,6	428,5	429,0	445,5	446,0	446,8
oligblokk														
- Total (A=B+C)	100,0	241,6	242,3	244,6	245,8	247,9	248,2	248,2	248,4	248,3	248,4	248,8	248,8	248,8
Materialer	100,0	254,7	255,9	256,9	259,6	260,0	260,4	260,2	260,6	260,4	260,6	261,3	261,4	261,4
- Stein-, jord- og sementarbeid i alt.	44,6	229,7	230,1	233,9	234,2	236,2	236,7	236,9	237,3	237,3	237,5	237,7	237,9	237,9
Materialer	33,2	228,0	228,2	229,3	230,7	231,2	232,5	232,6	233,5	233,3	233,7	234,3	234,6	234,7
- Byggearbeid, unntatt stein-, jord- og sementarbeid i alt	55,4	252,1	252,8	254,0	255,7	257,9	258,0	257,8	257,9	257,8	257,8	258,2	258,2	258,1
Materialer	66,8	268,8	270,3	271,6	274,9	275,2	275,1	274,7	274,8	274,6	274,6	275,4	275,3	275,3
1 - Tørring og snekring i alt	30,3	236,2	237,5	238,8	239,3	241,3	241,0	240,5	240,5	240,5	240,4	239,9	239,7	239,6
Materialer	38,4	241,6	243,6	244,4	245,4	245,5	245,1	244,2	244,3	244,2	244,1	243,2	242,9	242,7
2 - Maling, tapetsering og legging av gulvbelegg i alt	6,0	232,6	233,0	232,8	234,3	237,5	237,6	238,2	238,3	238,5	238,4	238,4	238,8	238,9
Materialer	5,0	245,1	246,5	246,0	250,2	251,1	251,6	253,0	253,5	253,9	253,5	253,6	254,7	254,9
3 - Rørleggerarbeid i alt.	6,2	294,3	295,4	298,8	301,5	303,0	303,3	303,4	303,4	303,7	304,1	304,1	304,2	304,2
Materialer	9,2	323,4	325,0	330,5	334,6	334,4	335,0	335,0	335,0	335,6	336,2	336,2	336,3	336,3
4 - Elektrikerarbeid i alt	6,7	332,3	332,3	332,3	343,6	347,7	348,8	349,0	349,1	348,2	348,4	355,3	355,6	355,9
Materialer	7,4	401,5	401,5	401,5	427,9	430,3	430,0	430,5	430,6	428,5	429,0	445,5	446,0	446,8

A-BLAD

Returadresse:
Statistisk sentralbyrå
Postboks 8131 Dep.
0033 Oslo

Publikasjonen kan bestilles fra:

Statistisk sentralbyrå
Salg- og abonnementservice
Postboks 8131 Dep.
N-0033 Oslo

Telefon: 22 00 44 80
Telefaks: 22 86 49 76



Statistisk sentralbyrå
Statistics Norway