

# 1/95

## Byggearealstatistikk, november 1994

### Stor byggeaktivitet

Det ble i alt igangsatt 11,2 prosent mer bruksareal i november 1994 enn i november 1993. Til tross for en relativ liten vekst når vi sammenligner med samme måned året før, styrket den positive trenden seg for både boliger og yrkesbygg i november. Dette skyldes at vi hadde spesielt høye igangsettingstall i november i fjor.

**Side 3**

## Prisindeks, bruktbolig, 3. kvartal 1994

### Størst prisøkning utenfor storbyene

Mens prisene på brukte boliger fortsatt øker i Oslo, har prisene flatet ut i Stavanger, Bergen og Trondheim. Nå kommer resten av landet etter med en sterkere prisoppgang, viser statistikken for 3. kvartal 1994.

**Side 4**

## Prisindeks for nye eneboliger, 3.kv. 1994

### 1990-priser på nye eneboliger

I løpet av det siste året har prisene på nye eneboliger steget med 5,1 prosent. På landsbasis tilsvarer prisene nå nivået i 1990. Økte materialkostnader vil ventelig gi ytterligere prisvekst på nybygg.

**Side 5**

## Lønnsstatistikk, BA-næringen, 3. kv. 1994

### Moderat lønnsutvikling

Fra 3. kvartal 1993 til 3. kvartal 1994 steg den gjennomsnittlige timefortjenesten med 1,4 prosent i byggevirksomhet, mens det i samme periode var en nedgang på 3,3 prosent i anleggsvirksomhet.

**Side 3**

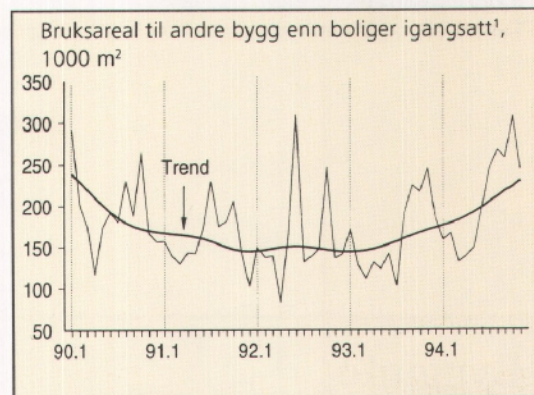
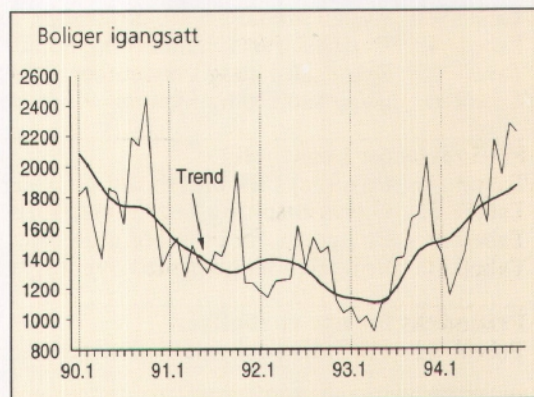

¹ Unntatt bygg for jordbruk, skogbruk og fiske.

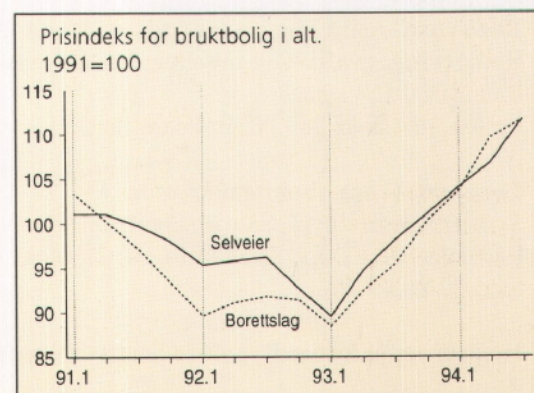

# Innhold

Tekst	Side
Byggearealstatistikk, november 1994	3
Lønnsstatistikk, bygge- og anleggsvirksomhet, 3. kvartal 1994	3
Prisindeks for bruktbolig, 3. kvartal 1994	4
Prisindeks for nye eneboliger, 3. kvartal 1994	5
Byggekostnadsindeks, boliger, november 1994	5

## Tabeller

### Byggearealstatistikk

Tabell 1. Byggevirkomheten i november. Foreløpige tall .....	6
Tabell 2. Bygg satt i gang i januar - november. Fylke. Foreløpige tall .....	6
Tabell 3. Bygg i arbeid pr. 30. november. Fylke. Foreløpige tall .....	7
Tabell 4. Bygg fullført i januar - november. Fylke. Foreløpige tall .....	7
Tabell 5. Bygg satt i gang i november 1994, etter næring. Fylke. Foreløpige tall .....	8
Tabell 6. Bygg satt i gang i januar-november 1994, etter næring. Fylke. Foreløpige tall. ....	8

### Prisindeks for bruktbolig

Tabell 7. Prisindeks for bruktbolig. Selveier .....	9
Tabell 8. Gjennomsnittlig kvadratmeterpris. Fylke/storby. Selveier .....	10
Tabell 9. Prisindeks for bruktbolig. Borettslag .....	12
Tabell 10. Boligeiendommer med bygning, omsatt i fritt salg, etter prissoner .....	12

### Prisindeks for nye eneboliger

Tabell 11. Prisindeks for nye eneboliger .....	13
--	----

### Lønnsstatistikk

Gjennomsnittlig timefortjeneste for voksne mannlige arbeidere i bygge- og anleggsbedrifter tilsluttet Næringslivets Hovedorganisasjon. Kroner .....	14
---	----

### Byggekostnadsindeks

Tabell 13. Byggekostnadsindeks for boliger .....	15
--	----

## Bygginfo

Månedlig statistikk for bygge- og anleggsnæringen fra Statistisk sentralbyrå.

**Redaktør:** Arild Thomassen, tlf.: 62 88 54 27.

**Redigering, grafikk og tabeller:** Liv Håkenstuen, Randi Brakalsvålet.

**Priser:** Pr. år kr 350.00. Enkeltnr. kr 35.00.

**Forespørsel om abonnement** rettes til:

Statistisk sentralbyrå, Salg og abonnementservice,  
Postboks 8131 Dep., 0033 Oslo, tlf: 22 86 49 64,  
Fax: 22 86 49 76

**Husk å oppgi kilde:** Bygginfo/Statistisk sentralbyrå

## Neste nummer

utkommer i begynnelsen av februar med bl.a.:

- Byggearealstatistikk, desember 1994
- Eiendomsomsetning, 3. kvartal 1994
- Arbeidskraftundersøkelsen, BA-næringen, 4. kvartal 1994
- Byggekostnadsindeks, boliger, desember 1994
- Byggekostnadsindeks, anlegg, 4. kvartal 1994

# Byggearealstatistikk, november 1994

## Flest nye boliger i storbyområdene

I november ble det satt i gang bygging av 2 222 boliger, 8 prosent flere enn i november 1993. Til og med november måned ble det satt igang 19 001 nye boliger. Det er 32,2 prosent flere enn i 1993. Over 20 prosent av de nye boligene ligger i Oslo og Akershus.

## Størst vekst i Oslo og Akershus

Hittil i 1994 er det igangsatt 5,2 millioner kvadratmeter bruksareal til boliger og andre bygg. Det er 31,7 prosent mer enn i 1993. Den totale byggeaktiviteten har økt mest i de områdene som hadde svakest utvikling i 1993. Det er igangsatt nesten dobbelt så mye bruksareal i Oslo og Akershus sammenlignet med samme tid i 1993. Også i Østfold og Vestfold har veksten vært høy, over 60 prosent. I Nord-Norge, som hadde størst vekst i 1993, har den positiv utvikling fortsatt i 1994. Bare i Oppland og Sogn og Fjordane registrer vi nedgang i 1994.

## Bruksareal i alt satt i gang hittil i år. Prosentvis endring fra året før

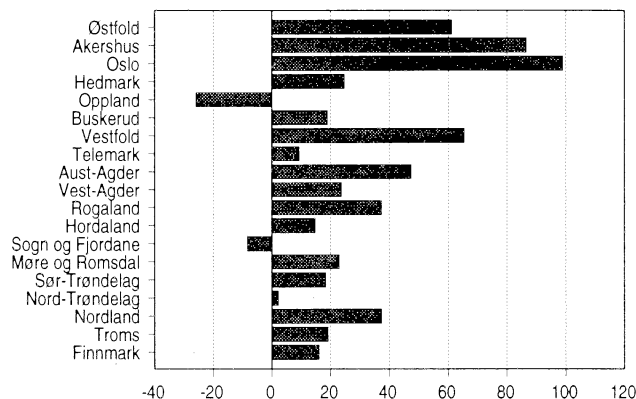

Mer informasjon: John Bjørke, tlf. 62 88 54 30, Åse Wilhelmsen, tlf. 62 88 54 61. Tabeller side 6-8.

## Bygg satt i gang. Foreløpige tall

	November		Endring i prosent	Januar-november		Endring i prosent
	1993	1994		1993	1994	
Antall boliger	2 057	2 222	8,0	14 372	19 001	32,2
Bruksareal, 1000 m <sup>2</sup>						
I alt	539,9	600,5	11,2	3 964,8	5 220,0	31,7
Boliger	259,8	312,2	20,2	1 904,4	2 674,0	40,4
Andre bygg	280,1	288,3	2,9	2 060,5	2 546,0	23,6

# Lønnsstatistikk, bygge- og anleggsvirksomhet, 3. kvartal 1994

I privat byggevirksomhet var den gjennomsnittlige timefortjenesten for voksne mannlige arbeidere i 3. kvartal 1994 kr 106,80 og i anleggsvirksomhet kr 141,82. Sammenlignet med 3. kvartal 1993 gir det en økning på 1,4 prosent i byggevirksomhet og nedgang på 3,3 prosent i anleggsvirksomhet.

## Malerne mest opp i lønn

Blandt fagarbeidere i håndverksbedrifter var lønnsøkningen lavest for de best betalte fagene, nemlig elektromontører og rørleggere. Tømrere og snekkere hadde en lønnsvekst på 4,4 prosent fra 3. kvartal 1993. Størst lønnsvekst hadde malerne med 5 prosent. Fagarbeidere og hjelpearbeidere i entreprenørbedrifter hadde en lønnsvekst på under 0,7 prosent i samme periode.

Statistikken bygger på oppgaver fra medlemsbedriftene i Næringslivets Hovedorganisasjon. Betaling for bevegelige helgedager er ikke tatt med i disse fortjenestetallene.

## Gjennomsnittlig timefortjeneste for bygge- og anleggsvirksomhet. Prosentvis endring fra samme periode året før

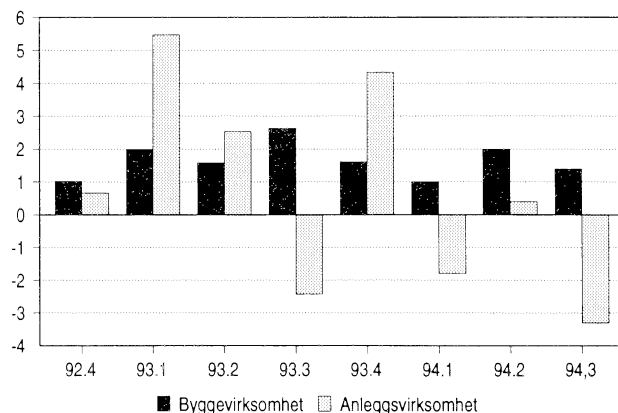

Mer informasjon: Aud Tønder, tlf. 62 88 51 81. Tabell s. 14.

# Prisindeks for bruktbolig, 3. kvartal 1994

Den totale bruktboligindeksen økte med 4,5 prosent fra 2. til 3. kvartal 1994. For landet sett under ett er prisøkningen tilnærmet lik for alle boligtyper, men de regionale forskjellene er store.

Siden 3. kvartal 1993 har blokkleiligheter hatt den sterkeste prisoppgangen på landsbasis. Her har prisstigningen vært på 20,7 prosent, mens tilsvarende tall for eneboliger og småhus er henholdsvis 10,0 og 15,7 prosent.

## Fortsatt prisøkning i Oslo

Oslo (inkludert Bærum) hadde totalt en prisøkning på 4,9 prosent fra 2. til 3. kvartal. Spesielt var prisoppgangen sterk for eneboliger. Disse økte med 10,6 prosent fra forrige kvartal, mens oppgangen for småhus og blokkleiligheter var på henholdsvis 4,2 og 4,1 prosent. Eneboligindeksen for Oslo er imidlertid beheftet med en viss usikkerhet grunnet få observasjoner og store prisvariasjoner, slik at denne vil kunne svinge mer enn de øvrige.

Det siste året har Oslo m/Bærum hatt den sterkeste prisøkningen med 23,1 prosent. Dette gjelder spesielt småhus og blokkleiligheter, der prisene har steget med henholdsvis 28,4 og 25,9 prosent i denne perioden.

## Utflating i de andre storbyene

Indeksene for Stavanger, Bergen og Trondheim har vist en sterk prisøkning fram til 2. kvartal 1994. Nå flater prisene ut i disse byene. Her har eneboligindeksen steget med 0,6 prosent fra forrige kvartal, mens indeksene for småhus og blokk steg med henholdsvis 3,4 og 1,2 prosent.

## Kraftig prisoppgang i resten av landet

Områdene utenfor de store byene kommer nå etter med en sterkere prisøkning enn tidligere. I Akershus bortsett fra Bærum økte prisene på småhus med hele 10,7 prosent fra 2. til 3. kvartal. Prisene på eneboliger og blokkleiligheter steg med 3,4 og 4,6 prosent.

I resten av landet har prisene på blokkleiligheter steget med 7,8 prosent fra 2. til 3. kvartal. Eneboliger og småhus har hatt en prisøkning på henholdsvis 4,8 og 4,0 prosent.

I Akershus og resten av landet har det dermed vært en relativt dramatisk prisvekst siste kvartal sammenlignet med den mere moderate prisoppgangen fra bunnivået i 1993. Fra 3. kvartal i 1993 har prisene i Akershus og i resten av landet steget med henholdsvis 12,7 prosent og 10,0 prosent. Nesten halvparten av denne prisøkningen har skjedd i det siste kvartalet.

Statistisk sentralbyrå publiserer også Norske Boligbyggelags Landsforbunds (NBBLs) statistikk over priser på boliger tilknyttet borettslag. Denne viste en lavere prisstigning enn SSBs indekser. Fra 2. til 3. kvartal steg NBBLs totalindeks med 1,4 prosent.

**Mer informasjon:** Inger Monsrud, tlf. 62 88 54 26, Odd Godal, tlf. 62 88 54 68. Tabeller s. 9-13.

Prisindeks for bruktbolig  
1991=100



### I alt

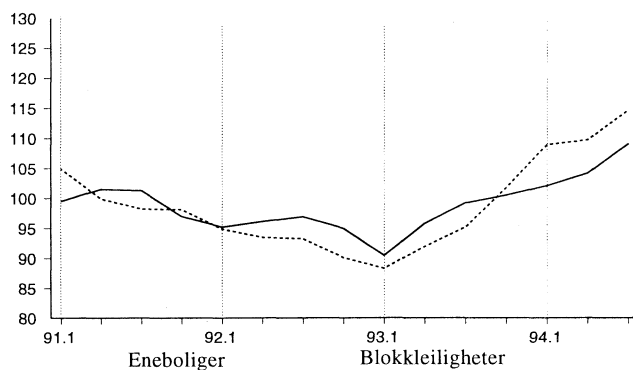

### Oslo og Bærum

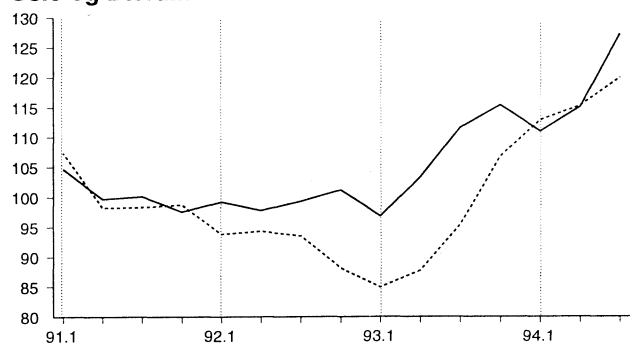

### Stavanger, Bergen og Trondheim

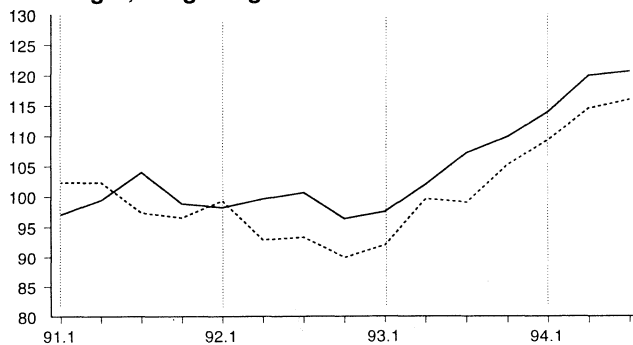

### Resten av landet<sup>1</sup>

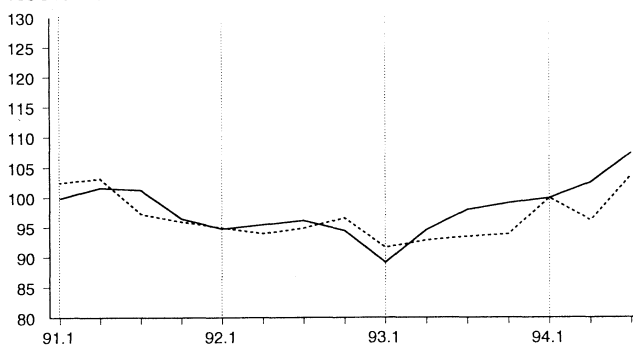

<sup>1</sup> Omfatter hele landet unntatt Oslo, Akershus, Stavanger, Bergen og Trondheim.

## Prisindeks for nye eneboliger, 3. kvartal 1994

### Betydelig prisoppgang

Prisindeksen for nye eneboliger steg med 2,7 prosent fra 2. kvartal 1993 til 3. kvartal 1994. Korrigerer vi for sesongvariasjoner blir økningen 2 prosent.

I løpet av ett år har prisen på nye eneboliger steget med 5,1 prosent og er oppe på 1990 års prisnivå. Prisveksten er ikke uventet. Eiterspørselen etter nye eneboliger har økt, noe som kan gi grunnlag for økte marginer for boligprodusentene. Samtidig har det vært en kraftig prisstigning på trelast.

Sammenligner vi med byggekostnadsindeksen for eneboliger, ser vi at byggekostnadene hadde omtrent samme vekstrate som prisindeksen fra 3. kvartal 1993 til 3. kvartal 1994. I 4. kvartal har byggekostnadene steget ytterligere, og de var i november 6 prosent høyere enn på samme tid i fjor. Prisindeksen baserer seg på data fra fullførte eneboliger. Det tar derfor ca ett kvartal før økte materialpriser slår skikkelig ut i indeksen. Det kan følgelig være grunn til å forvente ytterligere prisstigning på nye eneboliger.

### Prisindeks for nye eneboliger. Sesongjustert. 1989=100

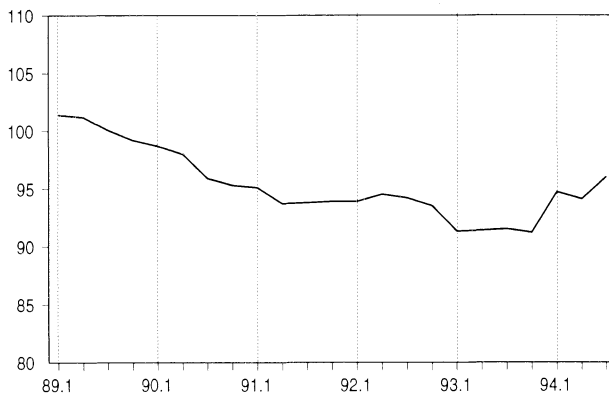

**Mer informasjon:** Odd Godal, tlf. 62 88 54 68.  
Tabell s. 13.

## Byggekostnadsindeks, boliger, november 1994

### Moderat økning i byggekostnadene

Byggekostnadene steg noe mer i november enn i oktober, men økningen er lavere enn den vi hadde gjennom hele 2. og 3. kvartal 1994. Materialer til rørleggerarbeid og til maling og tapetsering hadde størst prisstigning siste måned.

Materialkostnadene til maling og tapetsering økte med hele 1,7 prosent for rekkehus og boligblokk, og 1,3 prosent for enebolig fra oktober til november. Det er første gang siden februar 1994 at vi registrerer noen vesentlig prisstigning på denne varegruppen. Også materialindeksen for rørleggerarbeid økte merkbart fra oktober til november - hele 0,9 prosent for alle tre boligtypene. I delindeksen tømring

og snekring registrerer vi prisstigning på bl.a. sponplater, parkett og kjøkkeninnredning.

Fra november 1993 til november 1994 økte byggekostnadsindeksen for enebolig med 6,0 prosent. I samme periode steg indeksene for rekkehus og boligblokk med henholdsvis 5,8 og 4,0 prosent. Materialkostnadene steg med 8,5 prosent for enebolig og rekkehus og med 5,1 prosent for boligblokk det siste året.

**Mer informasjon:** Anne Helgesen tlf. 62 88 54 01,  
Åse Wilhelmsen tlf. 62 88 54 61. Tabell s. 14.

### Byggekostnadsindeks. 1978=100



	November 1994	Endring i prosent	
		Okt. 1994- nov. 1994	Nov. 1993- nov. 1994
<b>Enebolig av tre</b>			
Total .....	238,5	0,3	6,0
Materialer .....	247,6	0,4	8,5
<b>Rekkehus av tre</b>			
Total .....	243,3	0,2	5,8
Materialer .....	256,4	0,4	8,5
<b>Boligblokk</b>			
Total .....	241,3	0,3	4,0
Materialer .....	254,0	0,5	5,1

### Byggekostnadsindeks for enebolig. Konsumprisindeksen. 1989 = 100

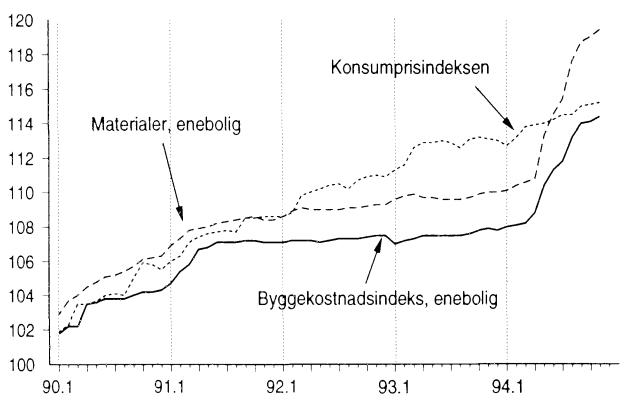

Tabell 1. Byggevirksomheten i november. Foreløpige tall

			Bygg satt i gang		Bygg i arbeid	Bygg fullført	
			November	Januar-november	Pr. 30. november	November	Januar-november
<b>Boliger</b>	Antall	1993	2057	r14372	14142	1436	r14156
	"	1994	2222	19001	17248	1867	15266
Bruksareal til boliger	1000 m <sup>2</sup>	1993	259.8	1904.4	2155.2	207.3	1853.5
	"	1994	312.2	2674.0	2631.4	277.2	2056.9
<b>Andre bygg</b>							
Bruksareal til annet enn bolig	"	1993	280.1	r2060.5	2628.0	287.7	r2303.6
	"	1994	288.3	2546.0	2863.7	272.7	2203.1
Jordbruk, skogbruk og fiske	"	1993	35.6	275.4	301.5	31.1	265.3
	"	1994	45.5	288.8	308.9	40.8	261.9
Bergverksdrift og industri	"	1993	39.4	270.4	335.4	23.3	354.4
	"	1994	48.4	350.1	352.3	20.4	287.9
Varehandel, bank, finans og forsikring	"	1993	13.7	194.4	387.0	31.7	208.7
	"	1994	33.3	426.7	502.5	66.1	321.6
Hotell- og restaurantvirksomhet	"	1993	3.4	54.7	39.2	7.0	52.2
	"	1994	3.8	44.5	43.8	3.3	46.8
Offentlig administrasjon	"	1993	14.6	r149.2	247.8	9.4	r204.0
	"	1994	15.9	147.9	219.5	14.4	168.6
Undervisning og forskning	"	1993	24.9	166.9	231.9	20.3	140.9
	"	1994	18.8	162.8	200.6	9.9	155.0
Helse- og veterinærvesen	"	1993	12.8	86.7	75.9	3.2	64.6
	"	1994	5.5	74.1	99.2	2.6	61.7
Annen virksomhet	"	1993	135.7	r862.9	1009.4	161.7	r1013.3
	"	1994	117.1	1051.1	1136.8	115.2	899.5
<b>Boliger og andre bygg</b>							
Bruksareal i alt	"	1993	539.9	r3964.8	4783.1	495.0	r4157.1
	"	1994	600.5	5220.0	5495.1	549.9	4260.0

Tabell 2. Bygg satt i gang i januar-november. Fylke. Foreløpige tall

	Tallet på boliger		Bruksareal til bolig		Bruksareal til annet enn bolig		Bruksareal i alt	
	1993	1994	1993	1994	1993	1994	1993	1994
	1000 m <sup>2</sup>							
<b>I alt</b> .....	r14372	19001	1904.4	2674.0	r2060.5	2546.0	r3964.8	5220.0
Østfold .....	473	539	60.4	74.6	48.1	100.1	108.4	174.6
Akershus .....	1256	2024	176.1	327.3	147.3	275.9	323.4	603.1
Oslo .....	966	2069	109.6	220.6	145.1	286.1	254.7	506.7
Hedmark .....	464	507	60.4	78.5	95.7	116.1	156.1	194.6
Oppland .....	784	465	103.6	75.0	r163.7	123.3	r267.3	198.3
Buskerud .....	700	745	88.4	109.1	86.2	98.5	174.6	207.6
Vestfold .....	584	891	75.7	128.5	80.9	130.6	156.6	259.0
Telemark .....	508	403	60.9	58.6	73.8	88.8	134.8	147.3
Aust-Agder .....	278	351	41.2	55.6	46.6	73.7	87.7	129.3
Vest-Agder .....	560	732	75.3	106.9	96.5	105.7	171.8	212.5
Rogaland .....	1686	2284	256.7	377.6	201.9	252.2	458.6	629.8
Hordaland .....	1572	1973	216.4	287.2	206.9	198.5	423.3	485.7
Sogn og Fjordane .....	350	394	51.3	61.1	82.4	61.5	133.7	122.6
Møre og Romsdal .....	829	1215	125.5	174.7	155.3	170.3	280.8	345.1
Sør-Trøndelag .....	692	931	89.2	128.2	88.0	81.7	177.3	209.9
Nord-Trøndelag .....	553	473	68.9	66.3	86.8	92.8	155.7	159.1
Nordland .....	r876	1294	106.7	156.2	125.9	163.4	232.6	319.6
Troms .....	740	1004	86.1	118.0	72.7	71.0	158.8	189.0
Finnmark .....	501	707	52.0	70.2	56.6	55.9	108.6	126.1

Tabell 3. Bygg i arbeid pr. 30. november. Fylke. Foreløpige tall

	Tallet på boliger		Bruksareal til bolig		Bruksareal til annet enn bolig		Bruksareal i alt	
	1993	1994	1993	1994	1993	1994	1993	1994
	1000 m <sup>2</sup>							
I alt	14142	17248	2155.2	2631.4	2628.0	2863.7	4783.1	5495.1
Østfold	531	522	88.0	86.8	80.3	107.7	168.3	194.5
Akershus	1351	1705	238.0	305.1	269.3	386.9	507.3	692.0
Oslo	1086	2009	145.1	229.2	295.3	370.0	440.5	599.2
Hedmark	543	553	75.4	80.1	86.8	89.3	162.2	169.4
Oppland	933	715	125.0	114.7	132.9	140.4	257.9	255.1
Buskerud	1060	982	164.5	158.3	167.4	167.3	331.9	325.6
Vestfold	382	506	63.4	85.1	66.4	84.8	129.8	169.9
Telemark	496	525	77.5	81.1	87.2	110.9	164.7	192.0
Aust-Agder	311	302	50.1	54.7	51.1	56.1	101.1	110.8
Vest-Agder	538	615	74.2	98.2	102.7	106.1	177.0	204.3
Rogaland	1391	1683	229.9	300.7	218.7	224.7	448.5	525.4
Hordaland	1173	1669	197.9	270.7	265.2	241.3	463.1	512.0
Sogn og Fjordane	466	584	81.0	97.6	84.2	99.4	165.2	197.0
Møre og Romsdal	796	1015	135.9	168.1	180.4	181.8	316.3	349.9
Sør-Trøndelag	853	1092	124.0	156.1	143.3	116.9	267.4	273.0
Nord-Trøndelag	478	427	69.8	69.5	108.5	98.6	178.3	168.1
Nordland	860	1115	112.6	132.0	159.0	138.1	271.6	270.1
Troms	505	745	62.2	88.6	82.1	87.0	144.4	175.6
Finnmark	389	484	40.7	54.8	47.1	56.4	87.8	111.2

Tabell 4. Bygg fullført i januar-november. Fylke. Foreløpige tall

	Tallet på boliger		Bruksareal til bolig		Bruksareal til annet enn bolig		Bruksareal i alt	
	1993	1994	1993	1994	1993	1994	1993	1994
	1000 m <sup>2</sup>							
I alt	r14156	15266	1853.5	2056.9	r2303.6	2203.1	r4157.1	4260.0
Østfold	621	467	72.1	62.9	118.6	66.4	190.8	129.3
Akershus	1701	1610	233.6	240.7	288.6	145.6	522.2	386.2
Oslo	911	1161	100.5	131.1	170.4	217.1	270.9	348.2
Hedmark	533	476	73.5	70.4	99.3	123.7	172.8	194.1
Oppland	788	582	91.6	75.8	r215.9	111.6	r307.5	187.4
Buskerud	572	714	78.8	96.3	92.2	101.5	170.9	197.9
Vestfold	643	797	80.6	108.2	81.1	108.6	161.8	216.8
Telemark	499	351	59.7	47.4	71.9	57.4	131.6	104.9
Aust-Agder	220	305	32.3	43.7	41.9	74.1	74.2	117.8
Vest-Agder	485	609	75.4	77.8	72.5	99.4	147.9	177.2
Rogaland	1413	1988	210.3	299.2	170.9	236.7	381.3	535.9
Hordaland	1583	1431	217.0	200.9	201.1	221.4	418.1	422.3
Sogn og Fjordane	398	235	55.4	36.0	96.0	34.6	151.4	70.7
Møre og Romsdal	741	919	107.8	126.8	148.2	154.6	255.9	281.4
Sør-Trøndelag	761	709	103.0	94.3	130.6	69.0	233.5	163.3
Nord-Trøndelag	455	534	58.0	64.9	82.2	83.0	140.2	147.9
Nordland	r762	1002	88.7	137.1	110.7	191.3	199.4	328.4
Troms	706	747	75.3	88.3	60.1	65.2	135.4	153.5
Finnmark	364	629	40.1	55.3	51.3	41.7	91.4	97.0

Tabell 5. Bygg satt i gang i november 1994, etter næring. Fylke. Foreløpige tall

Fylke	Boliger		Bruksareal til annet enn bolig								
	I alt	Bruks-areal	I alt	Jord- bruk, skogbruk og fiske	Berg- verks- drift og industri	Vare- handel, bank, finans og forsikring	Hotell- og restau- rant- drift	Offentlig administ- rasjon	Under- visning og fors- kning	Helse- og veteri- nær- vesen	Annen virk- somhet
		m <sup>2</sup>									
<b>I alt</b> .....	2222	312180	288333	45502	48439	33259	3833	15918	18774	5539	117069
Østfold .....	103	11862	19396	1628	3771	3211	-	610	-	-	10176
Akershus .....	268	52816	34715	6357	6825	203	-	95	1590	-	19645
Oslo .....	293	29392	11787	-	966	2728	33	-	1797	416	5847
Hedmark .....	62	9924	15152	3173	2701	1727	90	496	201	243	6521
Oppland .....	79	11479	12358	1896	889	1483	336	2470	-	125	5159
Buskerud .....	69	6800	9493	955	673	968	57	387	325	-	6128
Vestfold .....	176	24625	15216	3919	2443	1185	-	-	1686	-	5983
Telemark .....	15	2660	5969	1538	103	-	836	-	1808	-	1684
Aust-Agder .....	34	5343	8196	1612	239	1636	139	90	-	-	4480
Vest-Agder .....	79	13038	9470	2061	1155	561	65	642	627	528	3831
Rogaland .....	238	38155	39578	1709	17102	10266	-	1853	1402	1962	5284
Hordaland .....	218	30196	24256	1422	2414	4472	-	39	1536	1176	13197
Sogn og Fjordane ..	27	3950	7226	1287	66	50	181	46	792	-	4804
Møre og Romsdal ..	114	16679	18210	4793	6356	2629	99	237	628	-	3468
Sør-Trøndelag ....	182	21332	18776	4844	1282	205	404	4823	-	-	7218
Nord-Trøndelag ...	46	7565	10660	3336	1050	388	-	688	285	-	4913
Nordland .....	53	6607	14336	2369	240	311	573	2686	3957	-	4200
Troms .....	125	15094	10855	2174	164	545	1020	756	2140	449	3607
Finnmark .....	41	4663	2684	429	-	691	-	-	-	640	924

Tabell 6. Bygg satt i gang i januar-november 1994, etter næring. Fylke. Foreløpige tall

Fylke	Boliger		Bruksareal til annet enn bolig								
	I alt	Bruks-areal	I alt	Jord- bruk, skogbruk og fiske	Berg- verks- drift og industri	Vare- handel, bank, finans og forsikring	Hotell- og restau- rant- drift	Offentlig administ- rasjon	Under- visning og fors- kning	Helse- og veteri- nær- vesen	Annen virk- somhet
		m <sup>2</sup>									
<b>I alt</b> .....	19001	2674043	2545968	288838	350066	426687	44512	147866	162813	74064	1051122
Østfold .....	539	74585	100064	10757	19418	21480	144	1616	3672	2044	40933
Akershus .....	2024	327253	275882	17586	20442	92850	673	17947	9184	6403	110797
Oslo .....	2069	220562	286092	140	23615	44157	533	26129	27652	11445	152421
Hedmark .....	507	78529	116074	17333	16851	4573	2167	4990	4315	8962	56883
Oppland .....	465	75018	123286	18756	11830	13698	7779	3754	3185	2812	61472
Buskerud .....	745	109099	98485	11103	9314	25741	869	3972	2318	744	44424
Vestfold .....	891	128465	130574	18883	22910	25145	539	15685	9660	427	37325
Telemark .....	403	58573	88776	7632	9339	9667	3295	6586	3754	2818	45685
Aust-Agder .....	351	55603	73685	9764	4986	12974	586	4674	390	804	39507
Vest-Agder .....	732	106852	105660	11494	19304	15179	4136	2953	4464	4479	43651
Rogaland .....	2284	377624	252181	30126	71193	38870	899	10706	24992	8595	66800
Hordaland .....	1973	287175	198528	15831	28673	48599	1231	12038	8199	9088	74869
Sogn og Fjordane ..	394	61067	61535	9507	14630	4584	2384	2916	7812	811	18891
Møre og Romsdal ..	1215	174737	170331	37881	42357	17857	5251	3672	5798	2112	55403
Sør-Trøndelag ....	931	128221	81651	13446	4560	1845	1950	8068	5902	2500	43380
Nord-Trøndelag ...	473	66262	92838	22836	5480	7927	139	5443	11545	1980	37488
Nordland .....	1294	156167	163441	22943	17522	23950	7329	9164	20674	3104	58755
Troms .....	1004	118030	71004	9319	3332	7142	3124	5665	6510	1637	34275
Finnmark .....	707	70221	55881	3501	4310	10449	1484	1888	2787	3299	28163



Tabell 7. Prisindeks for bruktbolig. Selveier. 1991=100

	I alt	Oslo m/Bærum	Resten av Akershus	Stavanger, Bergen og Trondheim	Resten av landet
<b>Bruktbolig i alt</b>					
1991 .....	100,0	100,0	100,0	100,0	100,0
1992 .....	95,0	94,6	92,7	96,6	95,3
1993 .....	95,8	96,9	92,4	101,9	94,5
1993					
1. kvartal .....	89,5	87,4	89,2	95,2	89,0
2. kvartal .....	94,7	91,7	92,2	100,1	94,4
3. kvartal .....	98,1	99,4	93,8	104,3	96,9
4. kvartal .....	101,0	108,9	94,2	108,0	97,7
1994					
1. kvartal .....	104,0	112,2	102,2	112,1	99,0
2. kvartal .....	106,7	116,7	100,3	116,9	101,6
3. kvartal .....	111,5	122,4	105,7	119,0	106,6
<b>Eneboliger</b>					
1991 .....	100,0	100,0	100,0	100,0	100,0
1992 .....	95,8	99,4	95,3	98,7	95,2
1993 .....	96,6	106,8	94,1	104,1	95,1
1993					
1. kvartal .....	90,5	96,8	93,3	97,5	89,1
2. kvartal .....	95,8	103,3	94,9	102,0	94,5
3. kvartal .....	99,3	111,6	95,3	107,2	97,9
4. kvartal .....	100,6	115,4	93,0	109,8	99,0
1994					
1. kvartal .....	102,2	111,0	102,4	113,9	99,9
2. kvartal .....	104,3	115,1	98,4	119,9	102,4
3. kvartal .....	109,2	127,3	101,7	120,6	107,3
<b>Småhus</b>					
1991 .....	100,0	100,0	100,0	100,0	100,0
1992 .....	95,4	98,0	91,2	96,2	95,7
1993 .....	95,7	98,2	90,9	102,4	93,2
1993					
1. kvartal .....	88,6	87,8	84,6	96,0	87,5
2. kvartal .....	95,2	94,9	88,4	98,9	95,0
3. kvartal .....	98,0	100,4	92,8	106,2	94,8
4. kvartal .....	100,9	109,8	97,8	108,4	95,4
1994					
1. kvartal .....	101,9	110,2	97,1	112,8	95,8
2. kvartal .....	108,1	123,7	100,5	116,4	101,8
3. kvartal .....	113,4	128,9	111,2	120,3	105,9
<b>Blokkleiligheter</b>					
1991 .....	100,0	100,0	100,0	100,0	100,0
1992 .....	93,0	92,4	89,9	93,9	95,0
1993 .....	94,3	93,7	90,4	99,0	92,9
1993					
1. kvartal .....	88,3	84,9	87,8	92,0	91,6
2. kvartal .....	92,0	87,7	91,1	99,6	92,8
3. kvartal .....	95,2	95,3	90,9	99,0	93,4
4. kvartal .....	101,8	106,8	91,8	105,2	93,8
1994					
1. kvartal .....	109,1	112,9	107,3	109,3	99,9
2. kvartal .....	109,9	115,3	105,1	114,5	96,1
3. kvartal .....	114,9	120,0	109,9	115,9	103,6

Tabell 8. Gjennomsnittlig kvadratmeterpris<sup>1</sup>. Fylke/storby. Selveier

	Østfold	Akershus	Oslo	Hedmark	Opp-land	Buskerud	Vestfold	Tele-mark	Aust-Agder	Vest-Agder	Rogaland
<b>Eneboliger</b>											
1991 . . . . .	3355	4723	6043	3560	3274	3763	4170	3524	3616	3725	3764
1992 . . . . .	3387	4632	6071	3370	3234	3734	3921	3397	3247	3421	3829
1993 . . . . .	3588	4572	6199	3443	3187	3720	3885	3262	3476	3592	4058
1993											
1. kvartal . . .	3468	4282	5731	3299	2940	3277	3778	3059	3434	3595	3581
2. kvartal . . .	3675	4587	6256	3493	3087	3694	3913	3072	3501	3515	4089
3. kvartal . . .	3697	4694	6311	3535	3386	3907	3930	3388	3410	3545	4247
4. kvartal . . .	3513	4723	6497	3443	3335	4001	3918	3530	3558	3713	4313
1994											
1. kvartal . . .	3685	5040	6428	3459	3700	4100	4085	3636	4058	3576	4448
2. kvartal . . .	3694	5083	7061	3473	3464	3909	4166	3403	3930	4245	4470
3. kvartal . . .	3789	5091	7234	3582	3496	4414	4419	3540	3841	3937	4729
<b>Småhus</b>											
1991 . . . . .	4179	5608	6003	4415	5427	4355	4159	4481	4853	4583	4393
1992 . . . . .	4102	5294	5958	5348	5211	4259	4398	4494	4675	3965	4467
1993 . . . . .	3509	5227	5778	4815	5045	3943	4148	3783	4114	4033	4758
1993											
1. kvartal . . .	3297	4979	5308	3542	5098	3558	4426	3885	3863	3946	4449
2. kvartal . . .	3422	5256	5524	5301	5336	4050	4014	3509	4569	4005	4865
3. kvartal . . .	3765	5147	5896	5271	4831	3900	3913	4003	4220	4011	4853
4. kvartal . . .	3550	5524	6384	5146	4913	4265	4240	3735	3804	4168	4866
1994											
1. kvartal . . .	3593	5698	6813	5196	4245	4418	4525	3960	-	4435	5348
2. kvartal . . .	4168	6185	7340	5308	4789	4714	4505	4385	4878	4684	5446
3. kvartal . . .	3978	6480	7881	5449	5145	4593	4809	3816	3708	4698	5315
<b>Blokkleiligheter</b>											
1991 . . . . .	6986	7185	7379	7816	7494	5683	7053	4898	7425	5978	7177
1992 . . . . .	6700	6412	6767	6476	6976	5363	5785	7189	5999	5178	6762
1993 . . . . .	6286	6366	6624	6521	6199	4962	5576	6899	6792	5268	6869
1993											
1. kvartal . . .	6336	6244	6066	6238	5789	5099	5728	7179	7267	5050	6228
2. kvartal . . .	6310	6398	6353	6733	6306	4234	5709	6853	6013	5115	7026
3. kvartal . . .	5876	6318	6554	6842	6310	4889	5573	6114	7096	5483	6866
4. kvartal . . .	6620	6505	7521	6272	6390	5624	5292	7448	:	5425	7357
1994											
1. kvartal . . .	6335	7527	8099	6473	7414	5831	6817	6981	-	6064	7935
2. kvartal . . .	6381	7307	8370	6362	6809	5752	5410	6033	-	5731	7170
3. kvartal . . .	6431	7802	8770	6099	7348	5794	6075	-	-	6473	7608

<sup>1</sup> Prisen er pr. kvadratmeter bruksareal (BRA). BRA er bl.a. ekskl. fellesareal i boligblokker og inkl. kjeller og boder i eneboliger, rekkehus mv. Presis def. finnes i NS 3940.

Hordaland	Sogn og Fjordane	Møre og Romsdal	Sør-Trøndelag	Nord-Trøndelag	Nordland	Troms	Finnmark	Stavanger	Bergen	Trondheim	
											<b>Eneboliger</b>
3912	4078	3422	3765	3291	3197	3872	2457	4010	4356	4319	1991
3553	3411	3282	3667	3047	3372	3636	2991	4552	3900	4240	1992
3743	3529	3265	3658	3051	3163	3628	3129	4815	4341	4319	1993
											1993
3507	3614	3285	3289	2872	3207	3305	3394	4432	4333	3791	1. kvartal
3742	3332	3127	3669	2994	3145	3573	3203	4775	4190	4274	2. kvartal
3777	3335	3249	3755	3153	3262	3841	2823	5058	4249	4546	3. kvartal
3947	3834	3399	3919	3186	3039	3794	3095	4995	4590	4666	4. kvartal
											1994
3917	3809	3010	3867	3373	3187	3752	2831	5299	4658	5007	1. kvartal
4019	3880	3462	3810	3121	3536	4113	3164	5796	4874	5007	2. kvartal
4570	3908	3511	3995	3456	3657	4358	3636	5951	5377	4708	3. kvartal
											<b>Småhus</b>
4708	5340	4727	4461	5124	4495	4973	3149	4515	4794	4391	1991
4535	4227	4534	4520	4440	4200	5424	4106	4421	4573	4381	1992
4798	4152	4360	4468	5013	4276	4776	1948	4848	4887	4465	1993
											1993
4886	3219	4111	4302	5628	3527	4795	1785	4321	4903	4034	1. kvartal
4676	4875	3965	4230	4650	4537	5081	2111	4907	4674	4218	2. kvartal
4902	4362	4747	4424	5174	4559	4567	:	4980	5050	4604	3. kvartal
4729	:	4616	4914	4598	4482	4660	:	5184	4919	5004	4. kvartal
											1994
5039	3217	4732	4940	4498	4033	4817	-	5489	5155	5121	1. kvartal
5289	3201	4633	5200	5542	4508	5069	-	5861	5378	5267	2. kvartal
5435	4309	4943	5405	5263	5382	5693	-	5522	5619	5519	3. kvartal
											<b>Blokkleiligheter</b>
6220	7273	5030	5334	5314	5576	6351	0	7147	6209	5380	1991
5154	6309	5690	5480	6768	4657	6527	4896	6913	5138	5322	1992
5913	4938	5372	5780	5928	6365	6952	4700	6970	5940	5759	1993
											1993
5654	4145	5372	5259	5868	6550	6759	:	5718	5710	5230	1. kvartal
6776	5731	5066	5567	5880	5965	7064	4700	7151	6826	5548	2. kvartal
5486	:	5920	5962	5548	6298	7303	:	7086	5432	5914	3. kvartal
5737	:	5130	6331	6415	6646	6680	:	7926	5793	6342	4. kvartal
											1994
6013	-	6226	6132	8789	-	-	-	8685	6135	6147	1. kvartal
6690	5607	5413	6422	7634	5309	6946	-	7526	6892	6439	2. kvartal
6636	-	5730	6544	8071	6138	7125	-	8208	6679	6524	3. kvartal

Tabell 9. Prisindeks for bruktbolig. Borettslag. 1991=100

	I alt	Oslo	Akershus	Stavanger, Bergen og Trondheim	Resten av landet
<b>Bruktbolig i alt</b>					
1992					
1. kvartal	89,6	86,8	86,9	93,5	94,1
2. kvartal	91,1	90,2	87,5	94,0	93,9
3. kvartal	91,8	93,5	86,1	92,8	94,5
4. kvartal	91,4	94,1	82,7	91,2	93,9
1993					
1. kvartal	88,4	89,4	84,7	89,2	90,8
2. kvartal	92,4	96,2	84,1	93,7	91,4
3. kvartal	95,4	99,2	86,6	98,4	94,2
4. kvartal	100,2	108,5	92,7	101,8	93,4
1994					
1. kvartal	103,6	112,7	97,5	107,9	96,0
2. kvartal	109,5	119,4	107,3	112,2	98,6
3. kvartal	111,0	116,1	110,8	117,4	103,8
<b>Småhus</b>					
1992					
1. kvartal	93,0	87,8	87,4	99,1	96,8
2. kvartal	92,7	90,5	87,2	97,7	96,2
3. kvartal	92,5	93,9	87,2	97,0	94,5
4. kvartal	97,7	95,0	81,6	97,7	96,0
1993					
1. kvartal	91,0	88,4	82,4	96,6	92,9
2. kvartal	93,3	95,3	85,7	99,7	93,6
3. kvartal	95,6	96,4	90,5	104,2	95,4
4. kvartal	98,0	102,7	95,2	109,1	93,8
1994					
1. kvartal	103,8	110,6	105,7	113,8	97,6
2. kvartal	107,9	113,4	109,0	117,2	101,5
3. kvartal	109,5	113,6	112,1	119,6	107,2
<b>Blokkleiligheter</b>					
1992					
1. kvartal	88,4	86,7	86,5	92,0	92,0
2. kvartal	90,6	90,1	87,7	93,0	92,1
3. kvartal	91,6	93,5	85,3	91,7	94,5
4. kvartal	90,9	94,0	83,5	89,5	92,2
1993					
1. kvartal	87,5	89,5	86,5	87,3	89,2
2. kvartal	92,0	96,3	82,9	92,1	89,7
3. kvartal	95,3	99,6	83,8	96,9	93,3
4. kvartal	101,0	109,3	90,8	99,9	93,1
1994					
1. kvartal	103,6	112,9	91,4	106,3	94,8
2. kvartal	110,0	120,2	105,9	110,8	96,3
3. kvartal	111,6	116,5	109,7	116,9	101,1

Tabell 10. Boligeiendommer med bygning, omsatt i fritt salg, etter prissoner

	I alt	Oslo m/Bærum	Resten av Akershus	Stavanger, Bergen og Trondheim	Resten av landet
1991					
1. kvartal	5831	1296	486	736	3313
2. kvartal	6988	1556	633	876	3923
3. kvartal	7541	1653	688	888	4312
4. kvartal	8822	2279	748	993	4802
1992					
1. kvartal	5806	1381	511	693	3221
2. kvartal	6883	1555	662	817	3849
3. kvartal	8387	1738	908	1023	4718
4. kvartal	8971	1986	959	1090	4936
1993					
1. kvartal	6502	1237	640	909	3716
2. kvartal	8507	1392	758	1431	4926
3. kvartal	11287	1718	1080	1644	6845
4. kvartal	11257	2021	1299	1695	6242
1994					
1. kvartal	8169	1524	757	1237	4651
2. kvartal	10660	1983	1025	1428	6224
3. kvartal*	13160	2476	1321	1671	7692

\* Foreløpige tall.

Tabell 11. Prisindeks for nye eneboliger. 1989=100

År og kvartal	Indeks	Endring i prosent fra foregående år/ samme kvartal året før
1989 .....	100,0	
1990 .....	96,8	-3,2
1991 .....	94,1	-2,8
1992 .....	94,0	-0,1
1993 .....	91,4	-2,8
<b>1991</b>		
1. kvartal .....	94,3	-3,7
2. kvartal .....	94,1	-4,4
3. kvartal .....	94,1	-2,0
4. kvartal .....	94,1	-1,5
<b>1992</b>		
1. kvartal .....	93,0	-1,4
2. kvartal .....	94,8	0,7
3. kvartal .....	94,7	0,6
4. kvartal .....	93,7	-0,4
<b>1993</b>		
1. kvartal .....	90,4	-2,8
2. kvartal .....	91,6	-3,4
3. kvartal .....	92,1	-2,7
4. kvartal .....	91,3	-2,6
<b>1994</b>		
1. kvartal .....	93,7	3,7
2. kvartal .....	94,3	2,9
3. kvartal .....	96,8	5,1

Tabell 12. Gjennomsnittlig timefortjeneste<sup>1</sup> for voksne mannlige arbeidere i bygge- og anleggsbedrifter tilsluttet Næringslivets Hovedorganisasjon. Kroner

År og kvartal	Bygge- og anleggsvirksomhet			Håndverksbedrifter - fagarbeidere <sup>2</sup>		
	I alt	Bygge- virk- somhet <sup>3</sup>	Anleggs- virk- somhet	I alt <sup>3</sup>	Tømrere, snekkere	Blikkens- slagere
1980	48,34	45,93	60,44	45,83	41,23	43,05
1981	52,80	50,43	66,58	50,80	45,07	46,67
1982	58,71	55,74	76,14	56,14	51,13	51,98
1983	61,90	59,62	77,53	59,98	54,00	55,58
1984	65,90	63,71	81,81	64,69	58,07	59,01
1985	71,08	68,79	88,36	69,71	61,24	64,07
1986	79,58	75,81	101,58	77,33	67,28	72,74
1987 <sup>4</sup>	94,79	89,92	119,94	92,04	78,90	82,79
1988	100,01	95,74	125,31	97,54	83,47	86,63
1989	100,87	98,28	120,76	99,70	86,21	89,69
1990	102,32	99,12	128,26	99,84	88,80	92,18
1991	107,02	102,05	144,60	102,78	90,20	94,56
1992	110,57	103,00	148,21	104,44	91,20	93,83
1993	113,50	105,04	152,35	105,75	91,05	94,91
<b>1991</b>						
1. kvartal	103,97	99,82	139,81	100,80	88,82	94,47
2. "	107,03	102,25	143,98	103,01	90,19	94,55
3. "	107,67	102,88	143,15	103,17	89,99	94,91
4. "	109,35	103,28	150,14	104,15	91,73	94,32
<b>1992</b>						
1. kvartal	107,74	101,81	144,37	103,05	89,51	91,71
2. "	110,58	103,21	145,84	104,64	92,22	93,92
3. "	111,39	102,64	150,33	104,26	91,29	93,80
4. "	112,46	104,33	151,14	105,80	92,17	95,99
<b>1993</b>						
1. kvartal	112,08	103,85	152,26	104,98	89,65	93,68
2. "	112,14	104,84	149,55	106,29	92,35	94,74
3. "	111,88	105,34	146,67	105,03	89,79	95,19
4. "	117,21	106,01	157,69	106,65	92,31	96,10
<b>1994</b>						
1. kvartal	111,84	104,77	149,48	106,19	91,65	96,47
2. "	114,06	106,95	150,13	108,06	94,19	98,50
3. "	112,11	106,80	141,82	107,83	93,75	98,17

	Fagarbeidere (forts.)				Håndverks- bedrifter - hjelpearbeidere	Entreprenør- bedrifter (fagarbeidere og hjelpe- arbeidere)
	Rørleggere	Malere	Murere	Elektro- montører		
1980	45,36	46,72	48,38	38,89	50,27	
1981	50,60	51,17	49,31	53,63	43,25	54,74
1982	55,67	55,96	53,91	58,82	47,63	60,92
1983	58,99	60,69	59,12	62,90	51,71	63,72
1984	63,06	63,45	61,38	68,52	56,73	66,92
1985	68,97	67,05	65,78	73,98	61,04	72,06
1986	77,16	73,44	70,79	81,79	67,23	81,20
1987 <sup>4</sup>	92,65	87,95	81,10	97,32	78,22	97,16
1988	98,58	92,32	88,27	103,01	82,83	102,97
1989	101,30	95,25	94,12	103,79	85,43	102,43
1990	102,89	93,16	96,10	102,61	87,38	105,19
1991	105,54	95,07	94,65	106,09	91,64	111,14
1992	106,40	94,47	93,56	108,16	93,57	116,77
1993	107,24	94,90	93,35	110,04	95,15	121,48
<b>1991</b>						
1. kvartal	104,52	92,88	94,74	103,35	89,71	107,65
2. "	104,55	94,53	94,91	106,87	92,03	111,56
3. "	104,28	95,83	94,57	107,12	91,73	111,05
4. "	109,13	97,01	94,38	107,12	93,21	114,14
<b>1992</b>						
1. kvartal	106,19	92,67	92,40	106,94	91,55	112,18
2. "	105,64	93,71	92,20	108,67	93,61	116,62
3. "	104,75	96,16	94,63	108,06	94,08	118,37
4. "	108,85	95,45	93,92	108,98	96,67	119,54
<b>1993</b>						
1. kvartal	104,99	94,10	92,49	109,37	95,57	120,77
2. "	106,51	93,34	91,95	111,03	95,39	118,22
3. "	105,81	95,25	94,88	109,20	93,18	116,90
4. "	110,98	96,61	93,86	110,61	96,20	128,06
<b>1994</b>						
1. kvartal	109,24	94,97	95,89	110,03	94,86	119,04
2. "	108,32	98,29	97,17	112,58	95,48	121,37
3. "	108,84	100,01	98,53	112,24	92,70	117,72

<sup>1</sup> Gjennomsnittsfortjeneste på tidlønn, akkord og overtid (ikke medregnet betaling for helge- og høytidsdager). Inkl. offshore-arbeidere.<sup>2</sup> kskl.offshore-arbeidere.<sup>3</sup> Pga. mindre endringer i beregningsmetoden er tall f.o.m., 1993 ikke direkte sammenlignbare med tidligere tall.<sup>4</sup> Fra 1. januar 1987 ble den normale arbeidstid satt ned fra 40 til 37,5 timer pr uke.

Kilde: Næringslivets Hovedorganisasjon.

Tabell 13. Byggekostnadsindeks for boliger. 1978=100

	Vekt	1993 Nov.	Des.	1994 Jan.	Febr.	Mars	April	Mai	Juni	Juli	Aug.	Sept.	Okt.	Nov.
<b>Enebolig av tre</b>														
A - Total (A=B+C) .....	100,0	224,9	224,7	225,1	225,3	225,7	226,8	230,2	232,0	233,1	236,0	237,6	237,8	238,5
Materialer .....	100,0	228,1	228,1	228,3	228,8	229,2	229,6	234,8	237,4	239,2	243,7	246,0	246,7	247,6
B - Stein-, jord- og sementarbeid i alt	25,5	217,5	217,5	218,1	218,1	218,3	219,5	220,6	221,0	221,5	222,1	222,1	222,3	222,6
Materialer .....	19,4	224,4	224,4	224,6	224,9	224,4	224,6	226,2	226,8	227,7	228,6	228,6	229,1	229,5
C - Byggearbeid, unntatt stein-, jord- og sementarbeid i alt .....	74,5	227,1	227,1	227,3	227,5	227,9	229,2	233,5	235,6	236,9	240,5	242,8	243,3	244,0
Materialer .....	80,6	228,7	228,5	228,9	229,4	229,8	230,4	236,3	239,3	241,4	246,6	249,6	250,3	251,4
C1 - Tørring og snekring i alt .....	52,3	214,7	214,7	215,1	215,5	215,7	217,0	222,6	225,4	227,1	232,0	234,6	235,0	235,7
Materialer .....	60,3	212,0	211,8	212,4	212,8	213,2	214,0	221,4	225,2	227,3	233,7	237,3	237,7	238,6
C2 - Maling, tapetsering og legging av gulvbelegg i alt .....	7,1	224,0	224,3	223,0	223,2	222,7	224,0	224,0	224,2	224,0	224,2	224,2	224,2	225,6
Materialer .....	5,8	229,1	229,3	226,9	227,1	226,2	226,2	226,4	226,4	226,4	226,4	226,7	226,4	229,4
C3 - Rørleggerarbeid i alt .....	7,4	271,9	272,2	272,4	272,7	273,4	274,4	274,1	274,4	274,4	275,8	276,6	278,8	280,7
Materialer .....	8,0	288,7	289,0	289,2	289,5	290,7	291,0	290,7	291,0	291,0	293,3	294,5	297,6	300,2
C4 - Elektrikerarbeid i alt .....	4,9	323,8	323,8	323,8	323,8	326,7	328,1	328,1	328,1	330,4	330,4	331,0	332,3	332,6
Materialer .....	4,5	381,8	381,8	381,8	381,8	386,6	386,6	386,6	386,6	390,8	390,8	391,9	395,0	395,4
<b>Rekkehus av tre</b>														
A - Total (A=B+C) .....	100,0	229,9	229,9	230,5	230,7	230,9	232,5	236,0	237,3	238,3	241,0	242,4	242,9	243,3
Materialer .....	100,0	236,4	236,4	237,1	237,3	237,8	238,2	243,2	245,3	247,2	252,2	254,5	255,5	256,4
B - Stein-, jord- og sementarbeid i alt	29,1	222,1	222,1	223,1	223,1	223,3	224,5	227,6	228,5	229,2	229,9	230,1	230,5	230,7
Materialer .....	18,3	227,9	227,7	227,9	227,7	226,8	227,0	230,0	230,9	232,0	233,8	234,0	235,0	235,9
C - Byggearbeid, unntatt stein-, jord- og sementarbeid i alt .....	70,9	233,0	233,0	233,5	233,7	234,1	235,7	239,2	240,6	241,8	245,3	247,1	247,6	248,3
Materialer .....	81,7	238,2	238,2	239,0	239,5	240,1	240,6	245,8	248,5	250,4	256,3	259,2	260,2	261,1
C1 - Tørring og snekring i alt .....	50,5	217,8	217,6	218,5	218,9	219,1	220,5	225,1	227,0	228,6	232,9	235,1	235,5	236,2
Materialer .....	60,2	215,3	215,3	216,3	216,9	217,3	217,9	224,2	227,2	229,3	236,4	239,7	240,3	241,0
C2 - Maling, tapetsering og legging av gulvbelegg i alt .....	6,3	232,2	232,5	231,1	231,3	231,1	232,7	232,7	232,7	232,7	232,7	232,7	232,7	234,3
Materialer .....	4,6	247,4	247,9	244,1	244,8	244,1	243,8	243,8	244,0	244,0	244,0	244,0	244,0	248,2
C3 - Rørleggerarbeid i alt .....	5,8	284,9	285,1	285,4	285,6	286,7	287,7	287,4	287,7	287,7	289,4	290,3	292,5	294,5
Materialer .....	8,0	307,5	307,8	308,1	308,3	309,9	309,9	309,6	310,2	309,9	312,4	313,6	317,0	320,0
C4 - Elektrikerarbeid i alt .....	5,6	325,0	325,0	325,0	325,0	327,6	329,3	329,3	329,3	331,6	331,6	332,2	333,9	333,9
Materialer .....	6,3	381,8	381,8	381,8	381,8	386,6	386,6	386,6	386,6	390,8	390,8	391,9	395,0	395,4
<b>Boligblokk</b>														
A - Total (A=B+C) .....	100,0	232,0	232,0	232,4	232,4	232,7	233,9	236,9	237,8	238,3	239,7	240,4	240,6	241,3
Materialer .....	100,0	241,7	241,7	242,2	242,4	242,4	242,6	245,3	246,5	247,9	250,8	252,0	252,8	254,0
B - Stein-, jord- og sementarbeid i alt	44,6	222,9	222,9	223,5	223,5	223,3	224,3	228,1	228,5	229,0	229,2	229,2	229,2	229,4
Materialer .....	33,2	226,1	226,1	226,3	226,3	224,8	224,8	225,7	226,2	226,8	227,5	226,8	227,1	228,0
C - Byggearbeid, unntatt stein-, jord- og sementarbeid i alt .....	55,4	239,8	239,8	240,0	240,2	240,7	242,0	244,6	245,6	246,3	248,7	250,2	250,6	251,4
Materialer .....	66,8	249,7	249,7	250,4	250,6	251,5	251,8	255,3	257,1	258,8	263,1	265,3	266,3	267,6
C1 - Tørring og snekring i alt .....	30,3	220,0	220,0	220,7	221,1	221,3	222,5	226,7	228,2	229,5	233,1	235,1	235,3	235,9
Materialer .....	38,4	218,3	218,1	219,3	219,7	220,2	220,6	225,8	228,3	230,4	236,6	239,4	240,1	240,9
C2 - Maling, tapetsering og legging av gulvbelegg i alt .....	6,0	229,6	229,8	228,4	228,7	228,4	230,5	230,5	230,7	230,5	230,5	230,7	230,7	232,1
Materialer .....	5,0	242,4	243,1	239,1	239,8	239,5	239,8	240,0	240,0	240,0	240,0	240,0	240,0	244,1
C3 - Rørleggerarbeid i alt .....	6,2	282,7	283,0	283,2	283,5	284,2	285,5	285,2	285,5	285,5	287,2	288,0	290,3	292,3
Materialer .....	9,2	307,3	307,5	307,8	308,3	309,7	309,9	309,6	310,2	309,9	312,7	313,9	317,3	320,0
C4 - Elektrikerarbeid i alt .....	6,7	321,3	321,3	321,3	321,3	323,6	325,6	325,6	325,6	327,5	327,5	328,2	329,5	329,5
Materialer .....	7,4	381,8	381,8	381,8	381,8	386,6	386,6	386,6	386,6	390,8	390,8	391,9	395,0	395,4

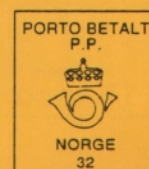

Tillatelse nr.  
212 000/8

Returadresse:  
Statistisk sentralbyrå  
Salg- og abonnementservice  
Postboks 8131 Dep.  
0033 OSLO

ISSN 0804 - 1334



**Statistisk sentralbyrå**  
Statistics Norway