

# 9/94

## Ordrestatistikk, BA-næringen, 2. kvartal 1994

### Økt ordretilgang på yrkesbygg

Ordretilgangen på yrkesbygg tok seg kraftig opp i 2. kvartal 1994. Dette avspeiles også i byggearealstatistikken for juli. For boligbygg var det også stor ordretilgang sammenlignet med 2. kvartal i fjor. Ordreserven for bygg i alt økte med 13 prosent i løpet av 2. kvartal. For anlegg var det en liten nedgang i ordreserven.

**Side 3**

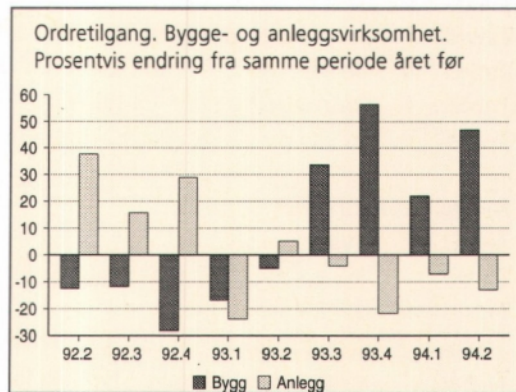

## Byggearealstatistikk, juli 1994

### Mange nye yrkesbygg i Oslo-området

Det ble registrert en kraftig økning i igangsatt bruksareal i juli sammenlignet med samme tid i fjor. Veksten var særlig stor for andre bygg enn boliger. Nesten halvparten av bruksarealet til yrkesbyggene ble påbegynt i Oslo og Akershus.

**Side 4**

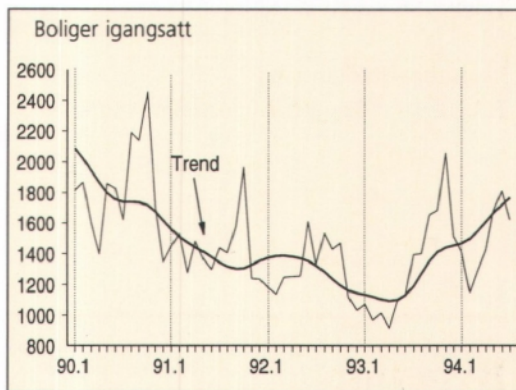

## Byggekostandsindeksen, boliger, juli 1994

### Byggekostnadene opp 4 prosent

Byggekostnadsindeksen for enebolig har steget med 4 prosent fra juli i fjor til juli i år. I samme periode steg indeksen for rekkehus og boligblokk med henholdsvis 3,9 og 2,9 prosent. Økningen skyldes først og fremst den store økningen i trelastprisene de siste tre månedene.

**Side 5**

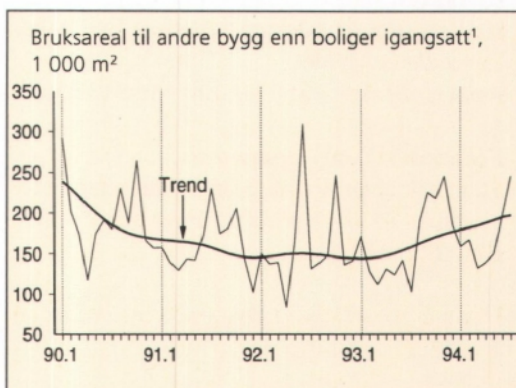

<sup>1</sup> Unntatt bygg for jordbruk, skogbruk og fiske.

---

## Innhold

---

Tekst	Side
Ordrestatistikk, bygge- og anleggsvirksomhet. 2. kvartal 1994	3
Ordrestatistikk, ferdighusindustrien. 2. kvartal 1994	3
Byggearealstatistikk, juli 1994	4
Byggekostnadsindeks, boliger, juli 1994	5
Åpnede konkurser i bygge- og anleggsvirksomhet. 2. kvartal 1994	5

### Tabeller

#### Ordrestatistikk

Tabell 1. Ordretilgang. Verdiindeks etter prosjektgruppe .....	6
Tabell 2. Ordresreserve. Verdiindeks etter prosjektgruppe .....	6
Tabell 3. Indeks for sysselsetting i ordrestatistikkens bedrifter ved utgangen av kvartaler, etter næring .....	6
Tabell 4. Ordresreserve. Verdiindeks etter prosjektgruppe og distrikt. Prosent .....	7
Tabell 5. Ordresreserve etter varighet. Prosjektgruppe og distrikt. Prosent. 2. kvartal 1994 .....	7
Tabell 6. Indeks over verdien av ordretilgangen, verdien av ordreserven og sysselsetting i ferdighusindustrien .....	8

#### Byggearealstatistikk

Tabell 7. Byggevirksomheten i juli. Foreløpige tall .....	9
Tabell 8. Bygg satt i gang i januar- juli. Fylke. Foreløpige tall .....	9
Tabell 9. Bygg i arbeid pr. 31. juli. Fylke. Foreløpige tall .....	10
Tabell 10. Bygg fullført i januar-juli. Fylke. Foreløpige tall .....	10
Tabell 11. Bygg satt i gang i juli 1994, etter næring. Fylke. Foreløpige tall .....	11
Tabell 12. Bygg satt i gang i januar-juli 1994, etter næring. Fylke. Foreløpige tall .....	11

#### Åpnede konkurser

Tabell 13. Åpnede konkurser i bygge- og anleggsvirksomhet, etter kvartal og fylke. 1992 - 1. halvår 1994. ....	12
--	----

#### Byggekostnadsindeks

Tabell 14. Byggekostnadsindeks for boliger. 1978=100 .....	13
--	----

---

## Bygginfo

Månedlig statistikk for bygge- og anleggsnæringen fra Statistisk sentralbyrå.

**Redaktør:** Arild Thomassen, tlf.: 62 88 54 27.

**Redigering, grafikk og tabeller:** Liv Håkenstuen, Randi Brakalsvålet.

**Priser:** Pr. år kr 350.00. Enkeltnr. kr 35.00.

**Forespørsel om abonnement** rettes til:

Statistisk sentralbyrå, Salg og abonnementservice,  
Postboks 8131 Dep., 0033 Oslo, tlf: 22 86 49 64,  
Fax: 22 86 49 76

**Husk å oppgi kilde: Bygginfo/Statistisk sentralbyrå**

## Neste nummer

utkommer i begynnelsen av oktober med bl.a.:

- Byggearealstatistikk, august 1994
- Prisindeks, bruktbolig, 2. kvartal 1994
- Prisindeks, nye eneboliger, 2. kvartal 1994
- Byggekostnadsindeks, boliger, august 1994
- Lønnsstatistikk, bygge- og anleggsvirksomhet. 2. kvartal 1994

# Ordrestatistikk, bygge- og anleggsvirksomhet, 2. kvartal 1994

## Ordretilgang i byggenæringen fortsetter å øke

Ordretilgangen på bygge- og anleggsprosjekter var 17 prosent større i 2. kvartal 1994 sammenlignet med 2. kvartal 1993. Ordreserven økte med 6 prosent fra utgangen av 1. kvartal 1994 til utgangen av 2. kvartal 1994. Ordreserven for byggeprosjekter økte med 13 prosent, mens ordreserven på anlegg ble redusert med 2 prosent.

## Flere yrkesbyggprosjekter

Det var betydelig ordretilgang på yrkesbyggprosjekter i 2. kvartal 1994. Sammenlignet med 2. kvartal 1993 var det en økning på 61 prosent for nybygg og 29 prosent for rehabiliteringsprosjekter. Den samlede ordreserven for yrkesbygg økte med 15 prosent fra utgangen av 1. kvartal 1994 til utgangen av 2. kvartal 1994.

## Mindre boligrehabilitering

Mens tilgangen på nye boligbygg fortsatt er stor, viser ordrestatistikken en nedgang i tilgangen på nye rehabiliteringsprosjekter på 13 prosent, sammenlignet med samme periode året før. Den kraftige veksten i ordreserven av boligrehabilitering har dermed flatet ut og ligger på samme nivå som ved utgangen av 1. kvartal 1994.

## Store regionale forskjeller

Det er klare regionale forskjeller i utviklingen av ordreserven både for bygge- og anleggsprosjekter. I løpet av 2. kvartal 1994 er det kun Oslo, Akershus og Østfold regionen som har hatt vekst både for bygg og anlegg. I Hedmark og Oppland er det bare ubetydelige endringer fra foregående kvartal. Nedgangen etter OL ser ut til å ha stoppet opp. I Rogaland opprettholdes den store ordreserven av byggeprosjekter fra forrige kvartal, mens vi finner den største økningen i byggeprosjekter i Møre og Romsdal og Trøndelagsfylkene.

## Økt sysselsetting

Sysselsettingstallene fra ordrestatistikken viste en positiv utvikling i 2. kvartal 1994. Fra utgangen av 1. kvartal 1994 til utgangen av 2. kvartal i år økte sysselsettingen i byggenæringen med 5 prosent og i anleggsnæringen med 11 prosent. Noe av denne veksten skyldes normale sèssongmessige svingninger.

## Ordrestatistikk, ferdighusindustrien. 2. kvartal 1994

### Fortsatt vekst

I ferdighusindustrien økte ordretilgangen på boligbygg med 32 prosent fra 2. kvartal 1993 til 2. kvartal 1994. Ordreserven på boligbygg økte med 16 prosent i løpet av 2. kvartal 1994. Sysselsettingen i ferdighusindustrien økte med 10 prosent i samme periode, og var hele 21 prosent høyere enn på samme tid i fjor.

**Mer informasjon:** Inger Jonassen, tlf. 62 88 54 60, Odd Godal, tlf. 62 88 54 64. Tabeller side:6-8.

Ordreserve. Bygge- og anleggsvirksomhet  
Verdiindeks 1. kvartal 1992 = 100

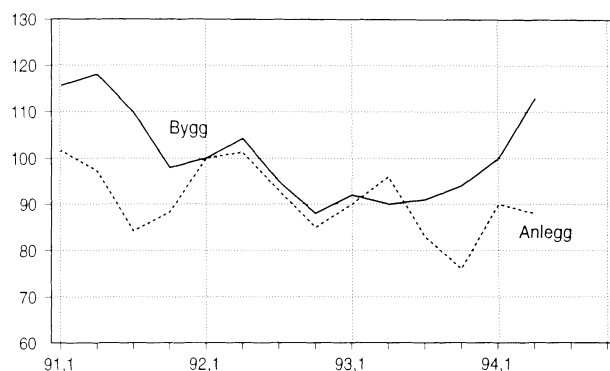

Ordreserve. Rehabilitering.  
Verdiindeks 1. kvartal 1992 = 100

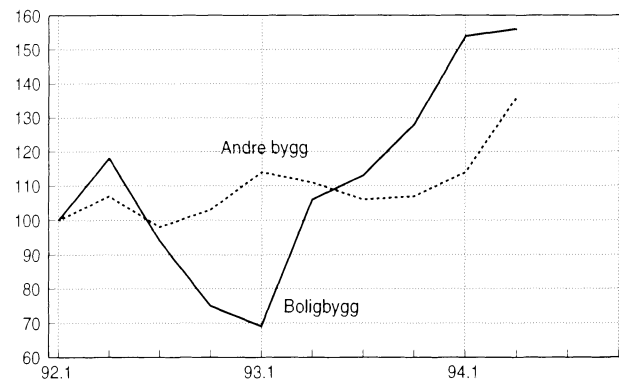

Ordretilgang. Boligbygg etter næring  
Prosentvis endring fra samme periode året før

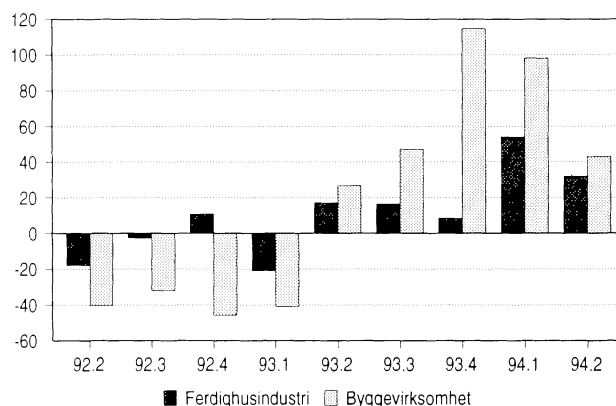

# Byggearealstatistikk, juli 1994

## Byggevirksomheten opp 35 prosent

Det ble igangsatt 2,8 mill. kvadratmeter bruksareal i alt i årets sju første måneder. Det er 35,1 prosent mer enn på samme tid i fjor. Byggevirksomheten øker mest i Oslo. Dette skyldes at aktiviteten i Oslo var spesielt lav i 1993. Ser vi på utviklingen de siste to årene, skiller Nordland fylke seg klart ut som det eneste fylket med solid vekst både i 1993 og 1994.

## Store næringsbygg i Oslo og Akershus

I juli 1994 ble det igangsatt 265 900 m<sup>2</sup> bruksareal til andre bygg enn boliger, viser foreløpige månedstall fra Statistisk sentralbyrå. Dette er 114,1 prosent mer bruksareal enn i juli i fjor. Igangsetting av et stort kjøpesenter i Akershus og flere store kontorbygg i Oslo og Akershus bidrog til den kraftige økningen. Hittil i 1994 er det igangsatt 1,3 mill. m<sup>2</sup> bruksareal til andre bygg. Sammenlignet med året før gir det en økning på 26,0 prosent. Igangsatt yrkesbygg i Oslo ligger nå på samme nivå som i 1992.

## Mot 20 000 boliger i 1994

Det ble igangsatt 1 622 boliger i juli 1994. Det er 16,4 prosent flere enn i juli i fjor. Hittil i år ble det igangsatt 10 388 boliger. Dette er en økning på 37,1 prosent i forhold til samme periode i 1993. Da oppgangen startet 2. halvår i fjor, er det grunn til å regne med lavere vekstrate i 2. halvår enn i 1. halvår 1994. En økning på 10 prosent ut året vil gi ca. 20 000 boliger i 1994.

## Flere boligblokker

Byggingen av blokkleiligheter har tatt seg kraftig opp igjen etter et historisk dårlig år i 1993. I 1. halvår 1994 ble det igangsatt 4 ganger så mange blokkleiligheter som på samme tid i fjor. Halvparten av leilighetene er registrert i Oslo. Antall igangsatte rekkehus og vertikalt delte to-mannsboliger har holdt seg relativt stabilt sammenlignet med 1. halvår i fjor. For eneboliger og andre boligbygg, viser statistikken en økning på ca. 40 prosent sammenlignet med i fjor.

**Mer informasjon:** John Bjørke, tlf. 62 88 54 30, Berit Haveråen, tlf. 62 88 54 78. Tabeller s. 9-11.

**Boliger satt i gang. Foreløpige månedstall**  
Akkumulerte tall

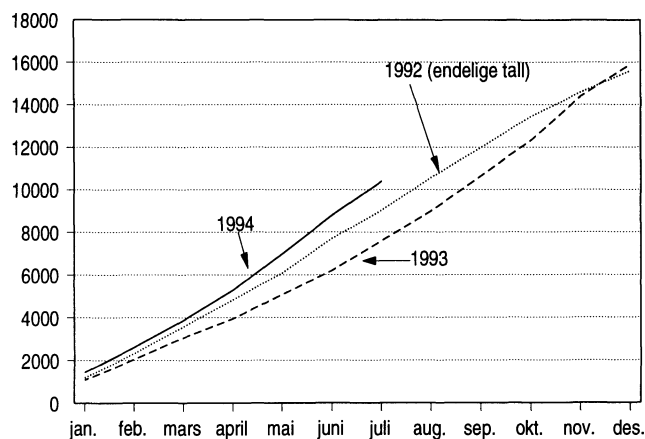

**Boliger satt i gang, etter bygningstype**  
Første halvår 1992, 1993 og 1994

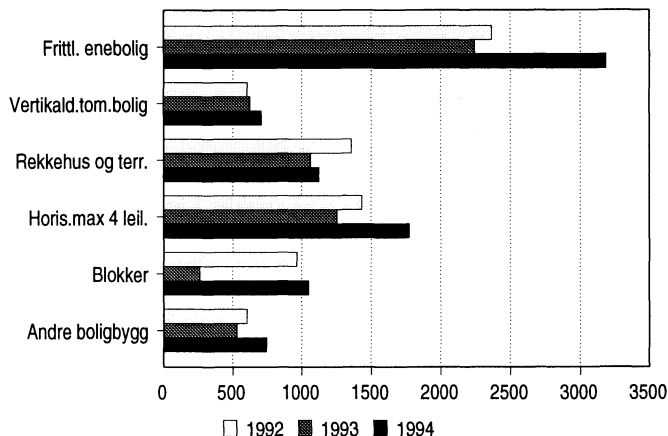

**Bygg satt i gang. Foreløpige tall**

	Juli		Endring i prosent	Januar-juli		Endring i prosent
	1993	1994		1993	1994	
Antall boliger	1 393	1 622	16,4	7 577	10 388	37,1
Bruksareal, 1000 m <sup>2</sup>						
I alt	299,8	516,4	72,2	r2047,8	2 766,9	35,1
Boliger	175,6	250,5	42,7	991,8	1 436,2	44,8
Andre bygg	124,2	265,9	114,1	r1 056,0	1 330,7	26,0

## Byggekostnadsindeks, boliger, juli 1994

### Byggekostnadene fortsetter å øke

Fra juni til juli økte byggekostnadsindeksen for enebolig med 0,5 prosent. I samme periode steg indeksene for rekkehus og boligblokk med henholdsvis 0,4 og 0,2 prosent. Materialkostnadene steg med 0,8 prosent for enebolig og rekkehus og 0,6 prosent for boligblokk fra juni til juli i år. Materialer til elektrikerarbeid økte mest siste måned, hele 1,1 prosent.

**Mer informasjon:** Anne Helgesen tlf. 62 88 54 01,  
Åse Wilhelmsen tlf. 62 88 54 61. Tabell s. 13.

Byggekostnadsindeks. 1978=100



	Juli 1994	Endring i prosent	
		Juni 1994- juli 1994	juli 1993- juli 1994
<b>Enebolig av tre</b>			
Total .....	233,1	0,5	4,0
Materialer .....	239,2	0,8	5,2
<b>Rekkehus av tre</b>			
Total .....	238,3	0,4	3,9
Materialer .....	247,2	0,8	4,9
<b>Boligblokk</b>			
Total .....	238,3	0,2	2,9
Materialer .....	247,9	0,6	2,9

### Trelastprisene steg også i juli

Dermed har materialkostnadene i delindeksen for tømring og snekring av eneboliger økt med 6,2 prosent de siste tre månedene og 7,7 prosent siden juli i fjor. De totale materialkostnadene har steget med 5,2, 4,9 og 2,9 prosent for henholdsvis enebolig, rekkehus og boligblokk fra juli i fjor til juli i år. Byggekostnadsindeksen steg med 4 prosent for enebolig, 3,9 prosent for rekkehus og 2,9 prosent for boligblokk i samme periode.

Byggekostnadsindeks for enebolig.  
Konsumprisindeksen. 1989 = 100

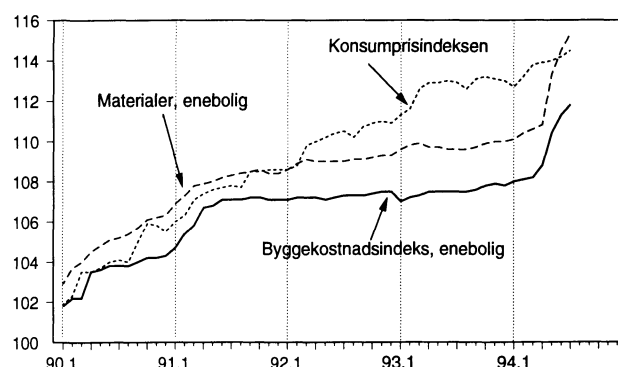

## Åpnede konkurser, bygge- og anleggsvirksomhet. 2. kvartal 1994

### Klar nedgang i antall konkurser

Det ble åpnet 232 konkurser i bygge- og anleggsvirksomhet i 1. halvår i år, mot 359 i samme periode i fjor. I 2. kvartal var tallene henholdsvis 106 og 169. På grunn av brudd i statistikken er 1. kvartal ikke direkte sammenlignbar med tidligere perioder, og nedgangen er mindre (ca. halvparten) enn det statistikken viser. Oslo, Akershus og Buskerud hadde flest konkurser i 1. halvår 1994.

De fleste konkursene ble åpnet i aksjeselskap med lav omsetning og få sysselsatte. Hele 60 prosent av foretakene var organisert som aksjeselskaper, 39 prosent som enkeltmannsforetak og 1 prosent som ansvarlig selskap. Av de 232 foretakene hadde 192 færre en 5 sysselsatte og 156 foretak hadde under 1 mill. i omsetning i siste normale driftsår. Et foretak hadde mer enn 50 ansatte.

Når vi ser bort fra foretak som ikke lar seg knytte opp mot Brønnøysunds foretaksregister, i hovedsak enkeltmannsforetak og personlige konkurser, har 56 prosent hatt kortere levetid enn 6 år og 15 prosent kortere levetid enn 2 år.

### Nytt konkursregister gir brudd i statistikken

Fra og med 1. januar 1994 er Statistisk sentralbyrås konkursstatistikk basert på det nye Konkursregisteret i Brønnøysund, mens opplysningene tidligere ble hentet fra Løsøreregisteret. Tallene fra de to registrene er ikke helt sammenlignbare, og nærmere halvparten av reduksjonen fra 1. kvartal 1993 til 1. kvartal 1994, er derfor ikke reell, men skyldes nye registreringsregler for personlige konkurser.

**Mer informasjon:** Svein Lotsberg, tlf. 22 86 45 26.  
Tabell s.12.

**Tabell 1. Ordretilgang. Verdiindeks etter prosjektgruppe. 1. kvartal 1992 = 100**

Prosjekt	1991		1992				1993				1994		Prosent endring	
	3. kv.	4. kv.	1. kv.	2. kv.	3. kv.	4. kv.	1. kv.	2. kv.	3. kv.	4. kv.	1. kv.	2. kv.	Fra samme kvartal året før	Fra foreg. kvartal
<b>I alt</b> .....	73	80	100	93	73	74	80	93	83	85	87	109	17	25
Bygg .....	81	94	100	92	71	67	83	87	95	105	101	128	47	27
Boligbygg .....	78	76	100	60	53	41	59	76	78	88	117	109	43	-7
Nybygg .....	..	..	100	50	49	38	52	63	69	76	110	109	73	-1
Rehabilitering <sup>1</sup> ..	..	..	100	103	65	53	85	125	111	133	143	109	-13	-24
Andre bygg .....	81	101	100	105	79	78	93	91	102	112	94	138	52	47
Nybygg .....	..	..	100	103	71	69	81	82	98	106	84	132	61	57
Rehabilitering <sup>1</sup> ..	..	..	100	114	111	111	139	125	119	131	132	161	29	22
Anlegg .....	64	64	100	95	74	83	76	100	71	65	71	87	-13	23

<sup>1</sup> Rehabilitering omfatter utbedring, ombygging, reparasjon og vedlikehold.

**Tabell 2. Ordrereserve. Verdiindeks etter prosjektgruppe. 1. kvartal 1992 = 100**

Prosjekt	1991		1992				1993				1994		Prosent endring	
	3. kv.	4. kv.	1. kv.	2. kv.	3. kv.	4. kv.	1. kv.	2. kv.	3. kv.	4. kv.	1. kv.	2. kv.	Fra samme kvartal året før	Fra foreg. kvartal
<b>I alt</b> .....	95	91	100	103	94	87	91	93	86	84	95	101	9	6
Bygg .....	110	98	100	104	95	88	92	90	91	94	100	113	26	13
Boligbygg .....	118	102	100	93	81	72	66	75	78	81	104	114	52	10
Nybygg .....	..	..	100	88	78	71	65	69	71	72	94	107	55	14
Rehabilitering <sup>1</sup> ..	..	..	100	118	94	75	69	106	113	128	154	156	47	1
Andre bygg .....	105	96	100	110	101	95	104	97	98	100	99	114	18	15
Nybygg .....	..	..	100	110	102	93	101	94	96	98	95	108	15	14
Rehabilitering <sup>1</sup> ..	..	..	100	107	98	103	114	111	106	107	114	136	23	19
Anlegg .....	84	88	100	101	93	85	90	96	83	76	90	88	-8	-2

<sup>1</sup> Rehabilitering omfatter utbedring, ombygging, reparasjon og vedlikehold.



**Tabell 3. Indeks for sysselsetting i ordrestatistikkens bedrifter ved utgangen av kvartalet etter næring. 1. kvartal 1992 = 100**

	I alt	Byggevirksomhet	Anleggsvirksomhet
Utgangen av 1. kvartal 1990	131	133	125
" 2. " "	134	133	135
" 3. " "	125	128	121
" 4. " "	117	123	98
Utgangen av 1. kvartal 1991	110	115	94
" 2. " "	111	116	99
" 3. " "	108	111	100
" 4. " "	98	101	89
Utgangen av 1. kvartal 1992	100	100	100
" 2. " "	102	101	105
" 3. " "	103	105	102
" 4. " "	99	99	99
Utgangen av 1. kvartal 1993	97	97	96
" 2. " "	103	99	111
" 3. " "	102	99	107
" 4. " "	99	97	101
Utgangen av 1. kvartal 1994	100	97	106
" 2. " "	108	102	118

**Tabell 4. Ordreservere. Verdiindeks etter prosjektgruppe og distrikt. 1. kvartal 1992 = 100**

Distrikt	Prosjekt	1991		1992 <sup>1</sup>				1993				1994		Prosent endring fra foregående kvartal
		3. kv.	4. kv.	1. kv.	2. kv.	3. kv.	4. kv.	1. kv.	2. kv.	3. kv.	4. kv.	1. kv.	2. kv.	
Oslo, Akershus og Østfold	I alt	90	89	100	109	95	88	87	89	81	78	98	121	23
	Bygg	116	96	100	116	106	95	98	101	102	115	115	138	20
	Anlegg	59	69	100	102	85	81	77	78	63	47	79	101	28
Hedmark og Oppland	I alt	85	90	100	120	88	76	76	69	51	31	32	32	-
	Bygg	80	79	100	97	87	76	71	53	46	30	29	29	-
	Anlegg	109	140	100	155	93	75	97	134	69	33	44	45	2
Telemark, Vestfold og Buskerud	I alt	153	128	100	79	78	88	98	91	98	121	144	117	-19
	Bygg	168	142	100	87	66	77	105	87	86	96	134	110	-18
	Anlegg	134	110	100	71	90	100	90	96	114	150	157	126	-20
Aust- og Vest-Agder	I alt	59	60	100	79	80	73	84	75	76	79	88	85	-3
	Bygg	116	117	100	83	76	91	118	92	106	129	133	128	-4
	Anlegg	36	37	100	78	82	66	71	69	65	61	70	69	-1
Rogaland	I alt	103	103	100	121	103	102	119	116	112	87	104	108	4
	Bygg	92	70	100	134	117	113	123	132	168	116	194	184	-5
	Anlegg	109	113	100	117	99	98	117	110	95	78	75	90	20
Hordaland og Sogn og Fjordane	I alt	90	93	100	92	99	85	101	126	119	123	117	102	-13
	Bygg	104	77	100	98	99	77	91	98	112	138	124	125	1
	Anlegg	74	95	100	90	99	87	105	136	122	118	115	93	-19
Møre og Romsdal og Sør- og Nord-Trøndelag	I alt	96	88	100	93	82	76	84	85	74	74	92	79	-14
	Bygg	87	89	100	92	70	72	72	79	63	58	74	107	45
	Anlegg	107	90	100	93	95	81	98	92	85	92	114	82	-28
Nordland, Troms og Finnmark	I alt	80	93	100	116	112	104	91	93	92	92	95	89	-6
	Bygg	63	64	100	101	126	115	101	116	137	130	100	112	12
	Anlegg	74	93	100	123	106	98	86	81	70	74	90	59	-34

<sup>1</sup> Brudd på statistikken. Til og med 1991 omfatter distriktstallene ordreserverer som ventes utført i løpet av 24 måneder. Fra og med 1. kvartal 1992 er denne begrensningen tatt bort.

**Tabell 5. Ordreservere etter varighet. Prosjektgruppe og distrikt. Prosent. 2. kv. 1994**

	I alt		Bygg		Anlegg	
	Ventes utført innen 12 md.	Ventes utført etter 12 md.	Ventes utført innen 12 md.	Ventes utført etter 12 md.	Ventes utført innen 12 md.	Ventes utført etter 12 mnd.
<b>Hele landet</b> .....	87	13	94	6	80	20
Oslo, Akershus og Østfold .....	83	17	92	8	71	29
Hedmark og Oppland .....	98	2	100	0	94	6
Telemark, Vestfold og Buskerud .....	84	16	91	9	76	24
Aust- og Vest-Agder .....	86	14	100	0	74	26
Rogaland .....	95	5	98	2	90	10
Hordaland og Sogn og Fjordane .....	92	8	98	2	90	10
Møre og Romsdal og Sør- og Nord-Trøndelag ...	96	4	100	0	94	6
Nordland, Troms og Finnmark .....	93	7	94	6	88	12

**Tabell 6. Indeks over verdien av ordretilgangen, verdien av ordreserven og sysselsetting i ferdighusindustrien. 1. kvartal 1992 = 100**

Prosjekt	1991		1992				1993				1994		Prosent endring	
	3. kv.	4. kv.	1. kv.	2. kv.	3. kv.	4. kv.	1. kv.	2. kv.	3. kv.	4. kv.	1. kv.	2. kv.	Fra samme kvartal året før	Fra foreg. kvartal
<b>Ordretilgang</b>														
I alt .....	73	75	100	84	75	80	77	103	86	87	114	124	20	9
Boligbygg .....	75	75	100	87	73	83	79	102	85	90	122	135	32	11
Andre bygg .....	27	84	100	42	111	46	50	110	102	60	39	32	-71	-18
<b>Ordreservere</b>														
I alt .....	98	94	100	93	95	88	84	91	92	91	103	115	26	12
Boligbygg .....	99	94	100	93	95	87	84	91	91	91	105	122	33	16
Andre bygg .....	27	71	100	96	96	106	75	88	105	87	65	30	-66	-54
<b>Sysselsetting</b>														
Sysselsetting .....	139	118	100	101	99	97	98	96	102	101	105	116	20	10



Tabell 7. Byggevirkksomheten i juli. Foreløpige tall

			Bygg satt i gang		Bygg i arbeid	Bygg fullført	
			Juli	Januar-juli	Pr. 30. juli	Juli	Januar-juli
<b>Boliger</b>	Antall	1993	1393	7577	13587	1082	8273
	"	1994	1622	10388	15744	1147	8453
Bruksareal til boliger	1000 m <sup>2</sup>	1993	175.6	991.8	2075.9	129.7	1089.7
	"	1994	250.5	1436.2	2368.1	145.8	1143.9
<b>Andre bygg</b>							
Bruksareal til annet enn bolig	"	1993	124.2	r1056.0	r2746.4	144.8	r1235.0
	"	1994	265.9	1330.7	2739.7	132.7	1165.7
Jordbruk, skogbruk, fiske og fangst	"	1993	21.4	146.2	297.2	15.0	146.0
	"	1994	21.7	146.3	305.4	15.4	131.7
Bergverksdrift og industri	"	1993	11.4	141.6	382.1	32.4	161.8
	"	1994	29.0	184.7	288.9	17.7	187.4
Varehandel, bank, finans og forsikring	"	1993	14.2	126.4	392.3	9.2	132.1
	"	1994	74.2	242.2	458.3	12.1	181.1
Hotell- og restaurantvirksomhet	"	1993	2.2	35.8	46.6	2.5	27.7
	"	1994	7.7	26.9	44.0	1.7	28.9
Offentlig administrasjon	"	1993	2.3	r75.9	r229.1	18.2	148.1
	"	1994	12.5	69.1	224.9	9.8	84.1
Undervisning og forskning	"	1993	3.9	74.7	207.8	11.9	74.0
	"	1994	9.3	101.3	229.7	10.6	74.6
Helse- og veterinærvesen	"	1993	2.6	56.2	71.2	2.3	40.4
	"	1994	10.4	45.3	96.3	7.7	39.1
Annen virksomhet	"	1993	66.3	r399.3	r1120.0	53.3	r504.9
	"	1994	101.1	515.0	1092.3	57.7	438.8
<b>Boliger og andre bygg</b>							
Bruksareal i alt	"	1993	299.8	r2047.8	r4822.3	274.5	r2324.7
	"	1994	516.4	2766.9	5107.9	278.5	2309.6

Tabell 8. Bygg satt i gang i januar-juli. Fylke. Foreløpige tall

	Tallet på boliger		Bruksareal til bolig		Bruksareal til annet enn bolig		Bruksareal i alt	
	1993	1994	1993	1994	1993	1994	1993	1994
	1000 m <sup>2</sup>							
<b>I alt</b> .....	7577	10388	991.8	1436.2	r1056.0	1330.7	r2047.8	2766.9
Østfold .....	331	274	39.3	37.8	25.7	54.3	65.0	92.1
Akershus .....	702	1107	94.2	171.7	94.4	124.0	188.6	295.7
Oslo .....	436	1226	50.9	128.6	40.1	169.9	91.0	298.6
Hedmark .....	260	231	29.2	35.1	42.2	52.0	71.4	87.1
Oppland .....	330	266	48.1	41.0	r84.6	59.8	r132.7	100.7
Buskerud .....	408	430	49.4	59.3	47.8	50.8	97.2	110.1
Vestfold .....	362	492	43.9	68.2	43.1	83.0	87.1	151.2
Telemark .....	261	324	33.5	39.3	53.5	53.7	87.0	93.0
Aust-Agder .....	118	177	17.8	27.0	19.6	21.8	37.3	48.8
Vest-Agder .....	303	415	40.6	57.9	35.1	66.3	75.8	124.2
Rogaland .....	876	1286	137.6	212.5	119.2	139.3	256.8	351.9
Hordaland .....	860	1018	111.5	149.3	93.6	104.3	205.1	253.6
Sogn og Fjordane .....	209	189	29.4	30.3	48.3	31.7	77.7	62.0
Møre og Romsdal .....	413	625	62.3	94.5	86.6	91.2	148.9	185.7
Sør-Trøndelag .....	367	426	47.3	62.2	48.8	34.1	96.0	96.2
Nord-Trøndelag .....	289	278	33.1	35.5	44.4	46.1	77.5	81.5
Nordland .....	403	749	51.7	94.9	61.1	92.0	112.8	186.9
Troms .....	431	514	47.5	60.7	36.1	32.5	83.6	93.2
Finnmark .....	218	361	24.5	30.5	31.9	24.0	56.3	54.4

Tabell 9. Bygg i arbeid pr. 31. juli. Fylke. Foreløpige tall

	Tallet på boliger		Bruksareal til bolig		Bruksareal til annet enn bolig		Bruksareal i alt	
	1993	1994	1993	1994	1993	1994	1993	1994
	1000 m <sup>2</sup>							
<b>I alt</b> .....	13587	15744	2075.9	2368.1	r2746.4	2739.7	r4822.3	5107.9
Østfold .....	601	474	94.0	80.3	136.0	98.3	230.1	178.6
Akershus .....	1665	1544	265.4	274.8	335.1	317.2	600.6	592.0
Oslo .....	1096	1712	137.2	199.3	270.4	382.8	407.6	582.1
Hedmark .....	634	492	83.3	70.8	90.4	80.2	173.6	151.0
Oppland .....	674	793	104.4	117.4	r160.5	131.8	r264.9	249.2
Buskerud .....	1057	945	163.7	149.6	173.7	159.2	337.4	308.8
Vestfold .....	337	453	59.7	73.4	50.4	83.0	110.1	156.4
Telemark .....	444	641	73.3	80.2	90.9	97.3	164.1	177.5
Aust-Agder .....	267	305	45.4	52.6	53.8	48.8	99.1	101.4
Vest-Agder .....	514	601	75.0	90.6	77.5	117.9	152.5	208.5
Rogaland .....	1150	1686	200.7	286.4	220.1	224.2	420.7	510.5
Hordaland .....	1090	1441	187.2	234.9	262.9	255.2	450.1	490.1
Sogn og Fjordane .....	550	494	87.6	83.8	84.4	85.2	172.0	169.1
Møre og Romsdal .....	688	875	120.7	147.9	190.0	180.2	310.7	328.1
Sør-Trøndelag .....	835	856	125.4	131.3	161.9	107.6	287.3	239.0
Nord-Trøndelag .....	457	497	66.0	71.4	105.2	104.7	171.2	176.2
Nordland .....	742	929	98.6	113.4	154.6	147.7	253.2	261.1
Troms .....	534	575	59.3	70.8	73.0	80.7	132.3	151.5
Finmark .....	252	431	29.0	39.1	55.7	37.7	84.7	76.9

Tabell 10. Bygg fullført i januar-juli. Fylke. Foreløpige tall

	Tallet på boliger		Bruksareal til bolig		Bruksareal til annet enn bolig		Bruksareal i alt	
	1993	1994	1993	1994	1993	1994	1993	1994
	1000 m <sup>2</sup>							
<b>I alt</b> .....	8273	8453	1089.7	1143.9	r1235.0	1165.7	r2324.7	2309.6
Østfold .....	424	260	49.9	35.4	46.4	30.7	96.4	66.2
Akershus .....	959	877	137.3	123.1	170.4	71.9	307.7	195.0
Oslo .....	359	617	50.0	72.1	90.6	95.3	140.5	167.4
Hedmark .....	248	267	35.8	38.6	42.8	69.2	78.6	107.8
Oppland .....	601	369	60.8	43.7	r109.0	59.7	r169.8	103.4
Buskerud .....	311	486	48.4	65.9	58.3	72.2	106.8	138.1
Vestfold .....	488	460	57.1	60.8	62.8	63.9	119.9	124.8
Telemark .....	324	173	40.7	32.3	50.4	39.3	91.1	71.6
Aust-Agder .....	118	142	16.5	19.7	18.8	23.7	35.3	43.4
Vest-Agder .....	290	312	44.1	37.3	37.1	49.8	81.2	87.2
Rogaland .....	863	981	124.5	150.7	94.7	125.9	219.2	276.6
Hordaland .....	959	728	125.9	103.0	94.1	117.6	220.0	220.6
Sogn og Fjordane .....	192	134	29.4	21.8	60.4	22.3	89.9	44.1
Møre og Romsdal .....	438	491	63.2	72.6	69.8	74.0	133.0	146.6
Sør-Trøndelag .....	457	459	59.9	56.2	79.1	32.0	139.0	88.2
Nord-Trøndelag .....	219	277	28.4	33.6	42.4	35.3	70.8	68.9
Nordland .....	425	660	52.1	97.0	52.9	119.7	105.0	216.6
Troms .....	376	425	40.6	48.9	33.9	34.4	74.6	83.3
Finmark .....	222	335	24.9	31.2	21.0	28.7	45.9	59.9

Tabell 11. Bygg satt i gang i juli 1994, etter næring. Fylke. Foreløpige tall

Fylke	Boliger		Bruksareal til annet enn bolig								
	I alt	Bruksareal	I alt	Jordbruk, skogbruk og fiske	Bergverksdrift og industri	Varehandel, bank, finans og forsikring	Hotell- og restaurandrift	Offentlig administrasjon	Undervisning og forskning	Helse- og veterinærvesen	Annen virksomhet
<b>I alt</b> .....	1622	250534	265901	21738	29034	74183	7670	12520	9273	10415	101068
Østfold .....	59	8302	12527	2222	5501	-	-	92	949	174	3589
Akershus .....	247	43611	60214	453	60	37031	-	2185	668	3688	16129
Oslo .....	209	23955	60103	-	5442	26504	-	1795	100	489	25773
Hedmark .....	43	7651	9320	970	375	505	-	4075	-	629	2766
Oppland .....	79	13104	11577	1639	953	48	2050	-	1380	-	5507
Buskerud .....	38	6341	5651	144	642	2193	-	-	-	-	2672
Vestfold .....	47	7778	9613	1784	327	887	-	530	3547	-	2538
Telemark .....	48	6274	7428	1090	539	1577	96	68	-	-	4058
Aust-Agder .....	22	3139	2695	1042	-	-	-	-	-	40	1613
Vest-Agder .....	66	11751	10540	1463	685	970	1262	1258	-	-	4902
Rogaland .....	136	25185	10695	1299	369	1987	-	254	290	-	6496
Hordaland .....	158	23015	14391	594	919	1077	-	345	308	4921	6227
Sogn og Fjordane ..	13	2542	4095	823	141	280	802	1534	-	-	515
Møre og Romsdal ..	82	14800	13958	2470	6316	714	689	40	-	86	3643
Sør-Trøndelag ....	82	13702	6193	950	1294	-	-	125	-	-	3824
Nord-Trøndelag ....	33	4814	5725	2226	826	-	-	-	803	-	1870
Nordland .....	105	14916	14727	1545	4300	97	1843	-	768	388	5786
Troms .....	118	15238	5389	1024	345	212	928	219	460	-	2201
Finnmark .....	37	4416	1060	-	-	101	-	-	-	-	959

Tabell 12. Bygg satt i gang i januar-juli 1994, etter næring. Fylke. Foreløpige tall

Fylke	Boliger		Bruksareal til annet enn bolig								
	I alt	Bruksareal	I alt	Jordbruk, skogbruk og fiske	Bergverksdrift og industri	Varehandel, bank, finans og forsikring	Hotell- og restaurandrift	Offentlig administrasjon	Undervisning og forskning	Helse- og veterinærvesen	Annen virksomhet
<b>I alt</b> .....	10388	1436214	1330711	146312	184677	242151	26864	69139	101257	45266	515045
Østfold .....	274	37798	54317	4659	14569	13184	-	528	3672	894	16811
Akershus .....	1107	171698	123990	4148	8494	46827	673	16828	4551	6286	36183
Oslo .....	1226	128637	169936	140	6208	38151	500	3397	20506	9359	91675
Hedmark .....	231	35096	52000	6812	11668	1586	1232	4445	3030	705	22522
Oppland .....	266	40961	59755	9425	3899	10055	4119	376	2716	1797	27368
Buskerud .....	430	59277	50787	4683	5743	19394	480	1209	1093	744	17441
Vestfold .....	492	68218	82968	10380	17698	20277	53	6977	5082	235	22266
Telemark .....	324	39310	53717	3101	4601	5535	2260	2844	1222	2556	31598
Aust-Agder .....	177	27026	21820	2853	1083	1240	302	1843	239	640	13620
Vest-Agder .....	415	57911	66255	5942	11984	12810	2413	2271	2493	3734	24608
Rogaland .....	1286	212535	139317	20147	35408	15835	217	3325	19977	4249	40159
Hordaland .....	1018	149282	104311	8260	19103	23412	260	11345	4609	7556	29766
Sogn og Fjordane ..	189	30250	31728	4599	2746	3337	2147	2256	6718	-	9925
Møre og Romsdal ..	625	94472	91226	23557	21105	10290	4017	1295	2605	985	27372
Sør-Trøndelag ....	426	62176	34057	4411	2407	544	243	2179	1361	1620	21292
Nord-Trøndelag ....	278	35464	46067	11667	3017	1049	-	3183	8090	42	19019
Nordland .....	749	94892	91976	14535	12525	10622	4987	2539	9471	857	36440
Troms .....	514	60713	32532	4744	1979	4907	2032	444	3023	978	14425
Finnmark .....	361	30498	23952	2249	440	3096	929	1855	799	2029	12555

Tabell 13. Åpnede konkurser i bygge- og anleggsvirksomhet etter kvartal og fylke. 1992 - 1. halvår 1994<sup>1</sup>

	1992		1993				1994				
	I alt	1.halvår	I alt	1.halvår	1. kv.	2. kv.	3. kv.	4. kv.	1. halvår	1. kv.	2. kv.
<b>I alt</b> .....	718	361	637	359	190	169	125	153	232	126	106
Østfold .....	63	32	34	20	15	5	7	7	16	5	11
Akershus .....	69	32	96	53	30	23	21	22	33	22	11
Oslo .....	99	58	82	45	35	10	18	19	32	15	17
Hedmark .....	35	20	36	19	10	9	6	11	17	8	9
Oppland .....	20	12	19	10	9	1	7	2	4	1	3
Buskerud .....	58	22	51	31	23	8	10	10	25	8	17
Vestfold .....	38	18	37	17	6	11	8	12	5	3	2
Telemark .....	33	15	30	23	10	13	2	5	11	7	4
Aust-Agder .....	6	4	9	7	4	3	2	-	6	4	2
Vest-Agder .....	17	13	12	7	2	5	2	3	-	-	-
Rogaland .....	46	27	30	16	6	10	4	10	15	12	3
Hordaland .....	86	47	63	29	13	16	19	15	14	10	4
Sogn og Fjordane .	10	5	9	6	1	5	-	3	4	-	4
Møre og Romsdal .	30	13	25	14	6	8	9	2	7	5	2
Sør-Trøndelag ...	27	11	37	25	7	18	2	10	12	9	3
Nord-Trøndelag ..	20	7	6	4	2	2	1	1	2	1	1
Nordland .....	30	15	25	16	4	12	3	6	18	10	8
Troms .....	25	6	27	12	3	9	4	11	5	3	2
Finnmark .....	6	4	9	5	4	1	-	4	6	3	3

<sup>1</sup> Nye registreringsregler for personlige konkurser gjør at tallene for 1. kvartal 1994 ikke er direkte sammenlignbare med tidligere perioder.

Tabell 14. Byggekostnadsindeks for boliger. 1978=100

	Vekt	1993 Juli	Aug.	Sept.	Okt.	Nov.	Des.	1994 Jan.	Febr.	Mars	April	Mai	Juni	Juli
<b>Enebolig av tre</b>														
A - Total (A=B+C)	100,0	224,2	224,2	224,4	224,7	224,9	224,7	225,1	225,3	225,7	226,8	230,2	232,0	233,1
Materialer	100,0	227,3	227,3	227,5	227,9	228,1	228,1	228,3	228,8	229,2	229,6	234,8	237,4	239,2
B - Stein-, jord- og sementarbeid i alt	25,5	217,5	217,5	217,3	217,5	217,5	217,5	218,1	218,1	218,3	219,5	220,6	221,0	221,5
Materialer	19,4	224,4	224,2	224,2	224,4	224,4	224,4	224,6	224,9	224,4	224,6	226,2	226,8	227,7
C - Byggearbeid, unntatt stein-, jord- og sementarbeid i alt	74,5	226,4	226,4	226,6	226,8	227,1	227,1	227,3	227,5	227,9	229,2	233,5	235,6	236,9
Materialer	80,6	227,7	227,7	227,9	228,5	228,7	228,5	228,9	229,4	229,8	230,4	236,3	239,3	241,4
C1 - Tømring og snekring i alt	52,3	214,1	214,1	214,5	214,7	214,7	214,7	215,1	215,5	215,7	217,0	222,6	225,4	227,1
Materialer	60,3	211,0	211,2	211,4	211,8	212,0	211,8	212,4	212,8	213,2	214,0	221,4	225,2	227,3
C2 - Maling, tapetsering og legging av gulvbelegg i alt	7,1	224,3	224,3	224,0	224,3	224,0	224,3	223,0	223,2	222,7	224,0	224,0	224,2	224,0
Materialer	5,8	229,3	229,3	229,1	229,1	229,1	229,3	226,9	227,1	226,2	226,2	226,4	226,4	226,4
C3 - Rørleggerarbeid i alt	7,4	270,7	270,7	271,0	271,2	271,9	272,2	272,4	272,7	273,4	274,4	274,1	274,4	274,4
Materialer	8,0	286,7	286,9	287,2	287,7	288,7	289,0	289,2	289,5	290,7	291,0	290,7	291,0	291,0
C4 - Elektrikerarbeid i alt	4,9	321,8	321,0	321,2	323,5	323,8	323,8	323,8	323,8	326,7	328,1	328,1	328,1	330,4
Materialer	4,5	377,9	376,3	376,7	381,1	381,8	381,8	381,8	381,8	386,6	386,6	386,6	386,6	390,8
<b>Rekkehus av tre</b>														
A - Total (A=B+C)	100,0	229,4	229,4	229,4	229,7	229,9	229,9	230,5	230,7	230,9	232,5	236,0	237,3	238,3
Materialer	100,0	235,6	235,6	235,8	236,2	236,4	236,4	237,1	237,3	237,8	238,2	243,2	245,3	247,2
B - Stein-, jord- og sementarbeid i alt	29,1	222,1	222,1	222,1	222,1	222,1	222,1	223,1	223,1	223,3	224,5	227,6	228,5	229,2
Materialer	18,3	227,7	227,7	227,7	227,7	227,9	227,7	227,9	227,7	226,8	227,0	230,0	230,9	232,0
C - Byggearbeid, unntatt stein-, jord- og sementarbeid i alt	70,9	232,4	232,4	232,4	232,8	233,0	233,0	233,5	233,7	234,1	235,7	239,2	240,6	241,8
Materialer	81,7	237,3	237,3	237,5	237,9	238,2	238,2	239,0	239,5	240,1	240,6	245,8	248,5	250,4
C1 - Tømring og snekring i alt	50,5	217,2	217,2	217,4	217,6	217,8	217,6	218,5	218,9	219,1	220,5	225,1	227,0	228,6
Materialer	60,2	214,5	214,7	214,9	215,1	215,3	215,3	216,3	216,9	217,3	217,9	224,2	227,2	229,3
C2 - Maling, tapetsering og legging av gulvbelegg i alt	6,3	232,7	232,5	232,2	232,5	232,2	232,5	231,1	231,3	231,1	232,7	232,7	232,7	232,7
Materialer	4,6	248,1	248,1	247,2	247,6	247,4	247,9	244,1	244,8	244,1	243,8	243,8	244,0	244,0
C3 - Rørleggerarbeid i alt	5,8	283,6	283,9	283,9	284,4	284,9	285,1	285,4	285,6	286,7	287,7	287,4	287,7	287,7
Materialer	8,0	305,7	305,9	305,9	306,5	307,5	307,8	308,1	308,3	309,9	309,9	309,6	310,2	309,9
C4 - Elektrikerarbeid i alt	5,6	323,0	322,1	322,1	324,7	325,0	325,0	325,0	325,0	327,6	329,3	329,3	329,3	331,6
Materialer	6,3	377,9	376,3	376,7	381,1	381,8	381,8	381,8	381,8	386,6	386,6	386,6	386,6	390,8
<b>Boligblokk</b>														
A - Total (A=B+C)	100,0	231,6	231,6	231,6	231,8	232,0	232,0	232,4	232,4	232,7	233,9	236,9	237,8	238,3
Materialer	100,0	241,0	240,8	240,8	241,3	241,7	241,7	242,2	242,4	242,4	242,6	245,3	246,5	247,9
B - Stein-, jord- og sementarbeid i alt	44,6	222,9	222,7	222,7	222,7	222,9	222,9	223,5	223,5	223,3	224,3	228,1	228,5	229,0
Materialer	33,2	226,3	225,7	225,7	225,5	226,1	226,1	226,3	226,3	224,8	224,8	225,7	226,2	226,8
C - Byggearbeid, unntatt stein-, jord- og sementarbeid i alt	55,4	239,1	239,1	239,1	239,6	239,8	239,8	240,0	240,2	240,7	242,0	244,6	245,6	246,3
Materialer	66,8	248,6	248,6	248,8	249,5	249,7	249,7	250,4	250,6	251,5	251,8	255,3	257,1	258,8
C1 - Tømring og snekring i alt	30,3	219,6	219,6	219,8	220,0	220,0	220,0	220,7	221,1	221,3	222,5	226,7	228,2	229,5
Materialer	38,4	217,3	217,5	217,7	218,1	218,3	218,1	219,3	219,7	220,2	220,6	225,8	228,3	230,4
C2 - Maling, tapetsering og legging av gulvbelegg i alt	6,0	229,8	229,8	229,6	229,8	229,6	229,8	228,4	228,7	228,4	230,5	230,5	230,7	230,5
Materialer	5,0	243,3	243,1	242,4	242,8	242,4	243,1	239,1	239,8	239,5	239,8	240,0	240,0	240,0
C3 - Rørleggerarbeid i alt	6,2	281,5	281,7	281,7	282,0	282,7	283,0	283,2	283,5	284,2	285,5	285,2	285,5	285,5
Materialer	9,2	305,4	305,7	305,7	306,2	307,3	307,5	307,8	308,3	309,7	309,9	309,6	310,2	309,9
C4 - Elektrikerarbeid i alt	6,7	319,6	318,7	319,0	321,0	321,3	321,3	321,3	321,3	323,6	325,6	325,6	325,6	327,5
Materialer	7,4	377,9	376,3	376,7	381,1	381,8	381,8	381,8	381,8	386,6	386,6	386,6	386,6	390,8



## Tilbud om abonnement

### Kvartalshefte med byggearealstatistikk

Statistisk sentralbyrå utarbeider hvert kvartal et eget hefte med byggearealstatistikk. Heftet gir detaljert statistikk over byggevirksomheten på fylkes- og kommunenivå. Her finnes oversikter over godkjente bygg, igangsatte bygg, bygg under arbeid og fullførte bygg.

Videre inneholder heftet opplysninger om bygnings-typer, boliger, bruksareal, byggherre, materialbruk, oppvarmingskilde m.m.

Publikasjonen med statistikk for 2. kvartal 1994 vil foreligge i september.

For mer informasjon kontakt, John Bjørke, tlf. 62 88 54 30.

Årsabonnement for kvartalsheftet koster kr. 250. Benytt kupongen nedenfor ved bestilling. Bruk gjerne fax.

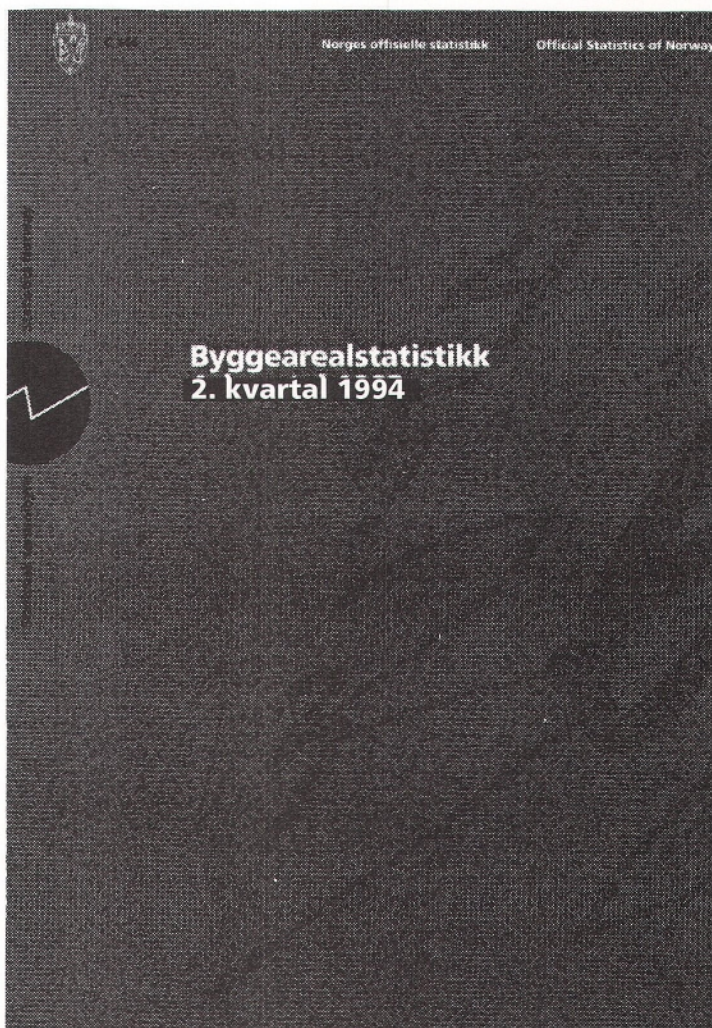

## Bestilling

### Statistisk sentralbyrå

Salg- og abonnementservice  
Postboks 8131 Dep.  
0033 Oslo  
Tlf. 22 86 49 64  
Fax. 22 86 49 76

**Vi bestiller årsabonnement på  
Statistisk sentralbyrås byggearealstatistikk, kvartalshefte à kr 250,-**

Bedrift/etat: .....

Navn: .....

Adresse: .....

Postnr./sted: .....

Tlf: ..... Fax: .....



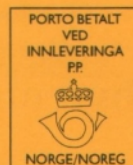

Returadresse:  
Statistisk sentralbyrå  
Salg- og abonnementservice  
Postboks 8131 Dep.  
0033 OSLO

ISSN 0804 - 1334



**Statistisk sentralbyrå**  
Statistics Norway