

## 4/94

### Byggearealstatistikk, februar 1994

#### Flere forretningsbygg

I februar var det økning både for igangsetting av boliger og yrkesbygg sammenlignet med februar i fjor. Det ble satt i gang 1 163 boliger, 20,3 prosent mer enn i februar i fjor. For yrkesbygg var det stor økning i næringsgruppen varehandel, bank og finans.

**Side 3**

### Prisindeks, bruktbolig, 4. kvartal 1993

#### Kraftig prisoppgang på leiligheter

Prisene på blokkleiligheter i Oslo og Bærum og i storbyene Stavanger, Bergen og Trondheim økte med henholdsvis 12,1 og 6,3 prosent fra 3. til 4. kvartal 1993. Totalindeksen for bruktboliger økte med 3 prosent i samme periode.

**Side 4**

### Prisindeks, nye eneboliger, 4. kv. 1993

#### Prisnedgang på nye eneboliger

Prisindeksen for nye eneboliger gikk ned med 0,9 prosent fra 3. kvartal til 4. kvartal 1993. Prisene var 2,6 prosent lavere enn i 4. kvartal 1992.

**Side 5**

### Lønnsstatistikk, BA-næringen, 4. kv. 1993

#### Moderat lønnsvekst

Gjennomsnittlig timefortjeneste for mannlige bygningsarbeidere økte med 2 prosent fra 1992 til 1993. I samme periode steg konsumprisindeksen med 2,2 prosent.

**Side 5**

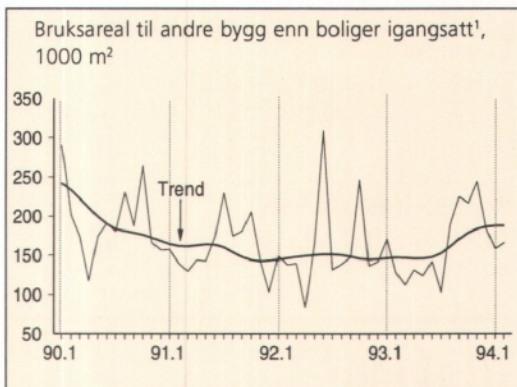
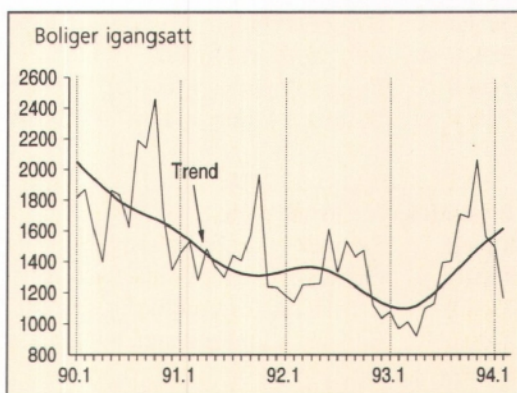

<sup>1</sup> Unntatt bygg for jordbruk, skogbruk og fiske.

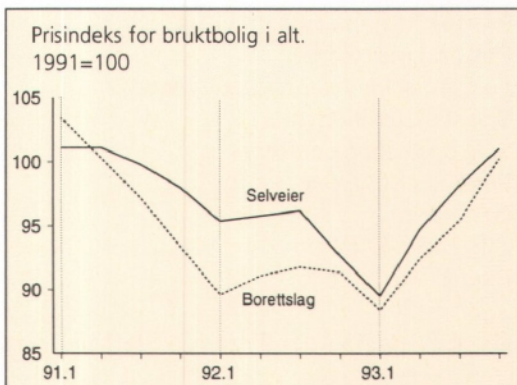

---

# Innhold

---

<b>Tekst</b>	<b>Side</b>
Byggearealstatistikk, februar 1994	3
Byggekostnadsindeks, boliger, februar 1994	3
Prisindeks for bruktbolig, 4. kvartal 1993	4
Prisindeks for nye eneboliger, 4. kvartal 1993	5
Lønnsstatistikk, Bygge- og anleggsvirksomhet, 4. kvartal 1993	5

## Tabeller

---

### Byggearealstatistikk

Tabell 1. Byggevirkosmheten i februar. Foreløpige tall .....	6
Tabell 2. Bygg satt i gang i januar- februar. Fylke. Foreløpige tall .....	6
Tabell 3. Bygg i arbeid pr. 28. februar. Fylke. Foreløpige tall .....	7
Tabell 4. Bygg fullført i januar - februar. Fylke. Foreløpige tall .....	7
Tabell 5. Bygg satt i gang i februar 1994, etter næring. Fylke. Foreløpige tall .....	8
Tabell 6. Bygg satt i gang i januar - februar 1994, etter næring. Fylke. Foreløpige tall. ....	8

---

### Prisindeks for bruktbolig

Tabell 7. Prisindeks for bruktbolig. Selveier. 1991 = 100 .....	9
Tabell 8. Gjennomsnittlig kvadratmeterpris. Fylke/storby. Selveier .....	10
Tabell 9. Prisindeks for bruktbolig. Borettslag. 1991 = 100 .....	12
Tabell 10. Boligeiendommer med bygning, omsatt i fritt salg, etter prissoner .....	12

---

### Prisindeks for nye eneboliger

Tabell 11. Prisindeks for nye eneboliger. 1989 = 100 .....	13
--	----

---

### Lønnsstatistikk

Tabell 12. Gjennomsnittlig timefortjeneste for voksne mannlige arbeidere i bygge- og anleggsbedrifter tilsluttet Næringslivets Hovedorganisasjon. Kroner .....	14
--	----

---

### Byggekostnadsindeks

Tabell 13. Byggekostnadsindeks for boliger. 1978=100 .....	15
--	----

---

## Bygginfo

Redaktør: Arild Thomassen  
Tlf.: 62 88 54 27  
Pris for årsabonnement: 350.00  
Pris pr. hefte: 35.00  
Forespørsel om abonnement rettes til:  
Statistisk sentralbyrå  
Salg og abonnementservice  
Postboks 8131 Dep.  
0033 Oslo  
Tlf: 22 86 49 64  
Fax: 22 86 49 76

Husk å oppgi kilde: Bygginfo/Statistisk sentralbyrå

## Neste nummer

utkommer i begynnelsen av mai med bl.a.:

- Byggearealstatistikk, mars 1994
- Arbeidskraftundersøkelsen, BA-næringen, 1. kvartal 1994
- Byggekostnadsindeks, boliger, mars 1994
- Byggekostnadsindeks, anlegg, 1. kvartal 1994

# Byggearealstatistikk, februar 1994

## 20,7 prosent flere yrkesbygg.

Det ble igangsatt 20,7 prosent flere yrkesbygg i februar 1994 enn i februar i fjor viser foreløpige månedstall. Hittil i år er økningen 7,9 prosent. Veksten var størst i næringene varehandel, bank og finans, med 104 prosent mer igangsatt areal enn i januar - februar i fjor.

Også for annen virksomhet, som omfatter bl.a. samferdsel og en rekke tjenesteytende næringer var det økning i igangsatt areal sammenlignet med januar - februar i fjor, mens det ble igangsatt mindre til offentlig administrasjon og helsevesen. Også i Hotell- og restaurantnæringen er det satt i gang færre bygg hittil i år enn på samme tid i fjor.

## 1 163 boliger i februar.

Det ble igangsatt 1 163 boliger i februar. Det er 20,3 prosent flere boliger enn i februar 1993. I perioden januar - februar 1994 er det igangsatt 2 652 boliger. Sammenlignet med samme periode i 1993 er dette en økning på 30,1 prosent.

I februar 1994 ble det i alt igangsatt 339 200 m<sup>2</sup> bruksareal. Dette er en økning på 24,2 prosent i forhold til februar i fjor. Hittil i år er det igangsatt 19,2 prosent mer bruksareal enn på samme tid i fjor. Veksten har vært størst i Oslo, Nordland og Finnmark.

## Bygg satt i gang hittil i år, etter næring.

Prosentvis endring fra året før

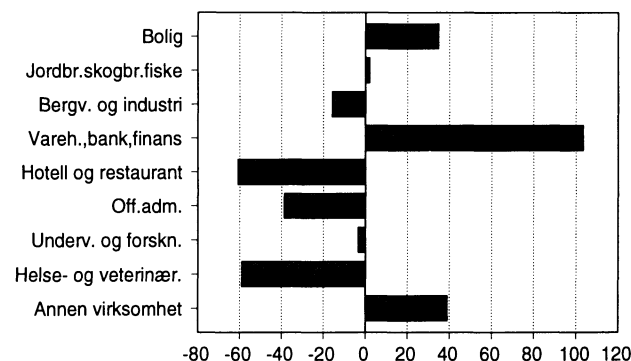

**Mer informasjon:** John Bjørke, tlf. 62 88 54 30.  
Åse Wilhelmsen, tlf. 62 88 54 61. Tabeller side 6-9.

## Bygg satt i gang. Foreløpige tall

	Februar		Endring i prosent	Januar-februar		Endring i prosent
	1993	1994		1993	1994	
Antall boliger	967	1163	20,3	2039	2652	30,1
Bruksareal, 1000 m <sup>2</sup>						
I alt	r273,0	339,2	24,2	r584,7	697,2	19,2
Boliger	121,2	156	28,7	245,5	331,2	34,9
Andre bygg	r151,8	183,2	20,7	r339,2	366	7,9

# Byggekostnadsindeks, boliger, februar 1994

Statistisk sentralbyrås byggekostnadsindeks for enebolig og rekkehus steg med 0,1 prosent fra januar til februar i år. Indeksen for boligblokk viste ingen endring i samme periode. Materialkostnadene til tømring og snekring gikk opp med 0,2 prosent for enebolig og boligblokk, mens kostnadene steg med 0,3 prosent for rekkehus. Materialkostnadene til maling, tapetsering og legging av golvbelegg steg med 0,3 prosent for rekkehus og boligblokk, mens kostnadene for enebolig steg med 0,1 prosent.

**Mer informasjon:** Anne Helgesen, tlf. 62 88 54 01,  
Åse Wilhelmsen, tlf. 62 88 54 61. Tabell s. 15.

## Byggekostnadsindeks. 1978=100

	Febr. 1994	Endring i prosent	
		Jan. 1994- febr. 1994	Febr. 1993- febr. 1994
<b>Enebolig av tre</b>			
Total	225,3	0,1	0,8
Materialer	228,8	0,2	0,5
<b>Rekkehus av tre</b>			
Total	230,7	0,1	1,1
Materialer	237,3	0,1	0,7
<b>Boligblokk</b>			
Total	232,4	0,0	0,9
Materialer	242,4	0,1	0,7

# Prisindeks for bruktbolig, 4. kvartal 1993

## Boligprisene øker mest i Oslo og Bærum

Den totale prisindeksen for bruktbolig gikk opp med 3,0 prosent fra 3. kvartal til 4. kvartal 1993. Prisøkningen omfattet hele landet, men var sterkest i Oslo og Bærum. Fra 4. kvartal 1992 økte totalindeksen med 9,0 prosent.

## Leiligheter i Oslo opp 12,1 prosent

Prisene på blokkleiligheter i Oslo og Bærum økte med 12,1 prosent fra 3. kvartal til 4. kvartal 1993. Sammenligner vi med 4. kvartal 1992 var prisøkningen på 21,2 prosent. Prisøkningen på eneboliger og småhus har også vært stor. For eneboliger var prisøkningen i Oslo og Bærum fra 3. kvartal til 4. kvartal 1993 3,4 prosent, og fra 4. kvartal 1992 14,0 prosent. For småhus var de tilsvarende tallene hhv. 9,4 og 23,0 prosent. Indeksene for eneboliger og småhus ligger nå over nivået for 1. kvartal 1991 da vår undersøkelse startet.

I byene Stavanger, Bergen og Trondheim samlet økte prisene på blokkleiligheter med 6,3 prosent fra 3. kvartal til 4. kvartal 1993. De tilsvarende tallene for eneboliger og småhus er 2,4 prosent og 2,1 prosent. Sammenligner vi med 4. kvartal 1992 økte prisene på blokkleiligheter med 17,0 prosent, eneboliger med 14,0 prosent og småhus med 14,4 prosent.

## Eneboliger i alt opp 1,3 prosent

I landet sett under ett var det blokkleiligheter som hadde den sterkeste prisoppgangen. Fra 3. kvartal til 4. kvartal 1993 økte prisene med 7,0 prosent, og fra 4. kvartal 1992 med 13,0 prosent. Dette skyldes i alt vesentlig prisoppgangen i Oslo og de tre byene Stavanger, Bergen og Trondheim. Totalindeksen for småhus økte med 3,0 prosent fra 3. kvartal til 4. kvartal 1993 og med 11,7 prosent fra 4. kvartal 1992. De tilsvarende tallene for eneboliger er 1,3 prosent og 5,8 prosent. Den lavere prisstigningen på eneboliger skyldes at de fleste eneboligene blir omsatt i områder med lav prisstigning.

## Borettslag

Norske Boligbyggelags Landsforbunds (NBBL) statistikk over priser på borettslagsleiligheter har i grove trekk den samme utviklingen som selveierboliger. Deres totalindeks går opp 5 prosent fra 3. kvartal til 4. kvartal 1993. De har også hatt en sterk stigning i prisene på småhus og leiligheter i Oslo.

Prisindeksene fra NBBL er beregnet på grunnlag av gjennomsnittlig totalpris (innskuddsandel fellesgjeld i borettslaget) og går tilbake til 1. halvår 1991. Indeksene er ikke korrigert for eventuelle kvalitetsendringer i boligmassen som Statistisk sentralbyrås indeks. Statistikken omfatter ikke Bærum kommune. NBBL skiller heller ikke mellom småhus og eneboliger, men andelen er så lav at Statistisk sentralbyrås og NBBLs småhusbegrep trolig er sammenfallende.

**Mer informasjon:** Odd Godal, tlf. 62 88 54 68.

Tabeller s. 10-12.

Prisindeks for bruktbolig  
1991=100



### I alt

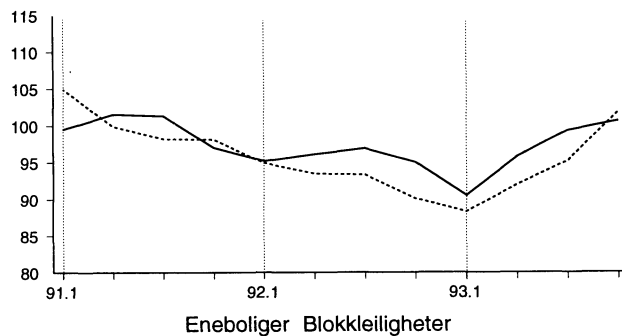

### Oslo og Bærum

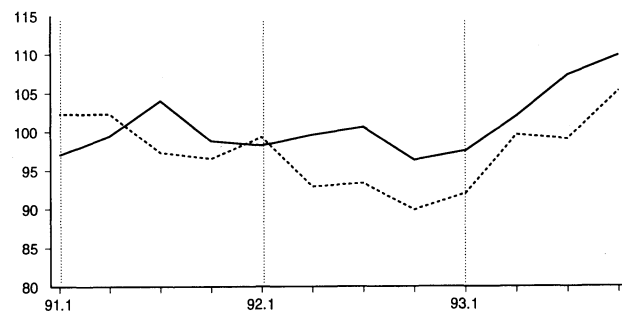

### Stavanger, Bergen og Trondheim

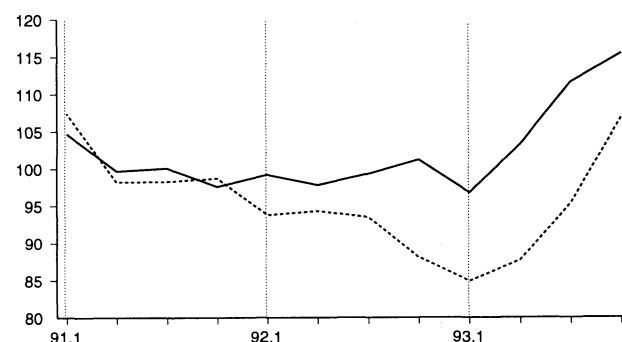

### Resten av landet

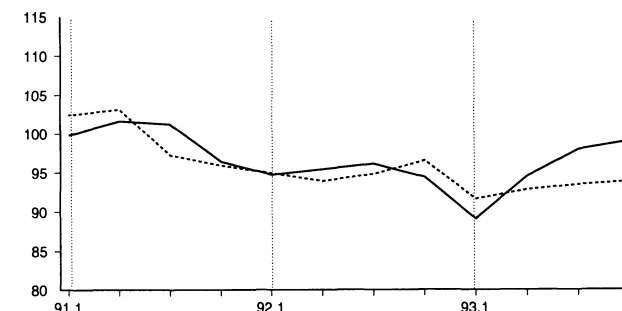

## Prisindeks for nye eneboliger, 4. kvartal 1993

Prisindeksen for nye eneboliger gikk ned med 0,9 prosent fra 3. kvartal til 4. kvartal 1993. Dette i motsetning til prisøkningen vi hadde på bruktboliger.

Prisforskjellene mellom nye og brukte boliger er dermed i ferd med å bli mindre. Dette er en utvikling vi har observert de siste kvartalene.

Prisene i 4. kvartal ligger 2,6 prosent under tilsvarende kvartal i 1992, og 3,0 prosent under tilsvarende kvartal i 1991. I 1993 lå prisene i gjennomsnitt 2,8 prosent under 1992-prisene, dette til tross for at vi hadde en momsøkning i januar 1993.

Prisindeks for nye eneboliger.  
Sesongjustert. 1989=100

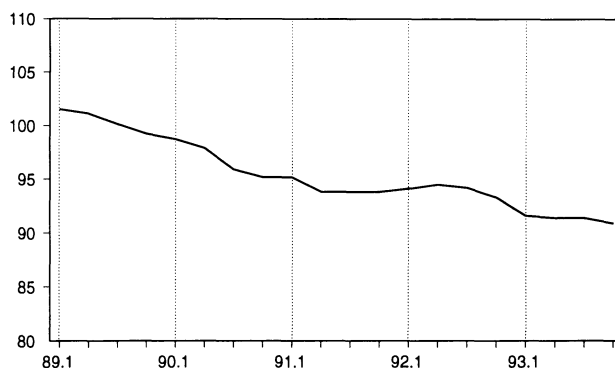

**Mer informasjon:** Odd Godal, tlf. 62 88 54 68.

Tabell s. 13.

## Lønnsstatistikk, Bygge- og anleggsvirksomhet, 4. kvartal 1993

Statistikken over gjennomsnittlig timefortjeneste viser fortsatt moderat lønnsvekst for bygningsarbeidere, til tross for økt byggevirsomhet i annet halvår 1993. Fra 4. kvartal 1992 til 4. kvartal 1993 steg den gjennomsnittlige timefortjenesten med 1,7 prosent i byggevirsomhet, mens timefortjenesten i anleggsvirksomhet økte med 4,3 prosent. I privat byggevirsomhet var den gjennomsnittlige timefortjenesten for voksne mannlige arbeidere i 4. kvartal 1993 kr 106,01 og i anleggsvirksomhet kr 157,69.

Fra 1992 til 1993 økte gjennomsnittlig timefortjeneste med 2 prosent i byggevirsomhet og 2,8 prosent i anleggsvirksomhet. For fagarbeidere som tømrere og snekkere var det ingen økning i gjennomsnittlig timefortjeneste fra 1992 til 1993. For murerfaget har det vært nedgang hvert år siden 1990. Innenfor håndverksbedriftene har rørleggere og elektromontører hatt størst lønnsvekst de siste årene.

Statistikken bygger på oppgaver fra medlemsbedriftene i Næringslivets Hovedorganisasjon. Betaling for bevegelige helgedager er ikke tatt med i disse fortjenestetallene.

Gjennomsnittlig timefortjeneste for bygge- og anleggsvirksomhet.

Prosentvis endring fra samme periode året før

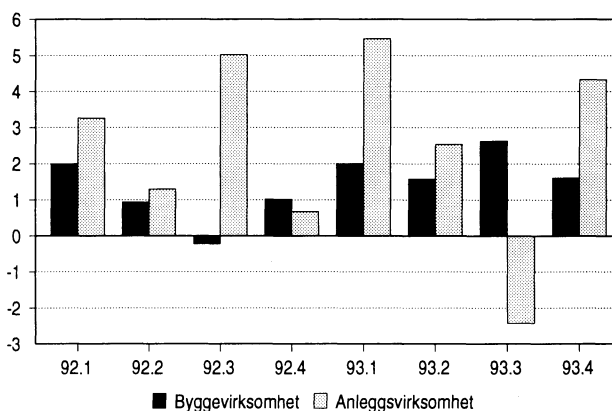

**Mer informasjon:** Aud Tønder, tlf. 62 88 51 81.

Tabell s. 14.

**Tabell 1. Byggevirksohmheten i februar. Foreløpige tall**

			Bygg satt i gang		Bygg i arbeid	Bygg fullført	
			Februar	Januar-februar	Pr. 28. februar	Februar	Januar-februar
<b>Boliger</b>	Antall	1993	967	2039	13706	1290	2670
	"	1994	1163	2652	13984	1487	2798
Bruksareal til boliger	1000 m <sup>2</sup>	1993	121.2	245.5	2089.3	170.9	361.3
	"	1994	156.0	331.2	2072.8	197.4	382.1
<b>Andre bygg</b>							
Bruksareal til annet enn bolig	"	1993	r151.8	r339.2	r2884.6	198.3	409.7
	"	1994	183.2	366.0	2464.8	264.3	510.2
Jordbruk, skogbruk, fiske og fangst	"	1993	23.8	40.6	288.6	32.0	55.4
	"	1994	16.9	41.5	279.6	26.1	56.3
Bergverksdrift og industri	"	1993	20.7	64.0	426.9	21.7	49.8
	"	1994	29.2	53.9	272.4	41.9	84.4
Varehandel, bank, finans og forsikring	"	1993	11.7	26.0	377.9	28.7	53.1
	"	1994	32.9	52.9	351.6	68.6	104.1
Hotell- og restaurantvirksomhet	"	1993	4.2	17.1	51.9	5.8	11.1
	"	1994	2.9	6.7	40.8	4.5	10.6
Offentlig administrasjon	"	1993	r14.8	r28.7	r309.5	10.0	19.7
	"	1994	13.0	17.6	212.4	27.2	43.5
Undervisning og forskning	"	1993	11.3	25.7	223.2	2.5	9.3
	"	1994	15.8	24.8	209.9	7.4	18.1
Helse- og veterinærvesen	"	1993	12.4	22.5	62.0	15.6	19.9
	"	1994	5.8	9.2	82.8	4.1	16.6
Annen virksomhet	"	1993	r52.9	r114.6	r1144.5	82.0	191.4
	"	1994	66.6	159.4	1015.3	84.4	176.5
<b>Boliger og andre bygg</b>							
Bruksareal i alt	"	1993	r273.0	r584.7	r4973.9	369.2	770.9
	"	1994	339.2	697.2	4537.6	461.7	892.2

**Tabell 2. Bygg satt i gang i januar-februar. Fylke. Foreløpige tall**

	Tallet på boliger		Bruksareal til bolig		Bruksareal til annet enn bolig		Bruksareal i alt	
	1993	1994	1993	1994	1993	1994	1993	1994
	1000 m <sup>2</sup>							
<b>I alt</b> .....	2039	2652	245.5	331.2	r339.2	366.0	r584.7	697.2
Østfold .....	62	24	7.5	3.8	6.7	7.8	14.2	11.5
Akershus .....	132	247	18.3	37.8	26.4	20.3	44.7	58.1
Oslo .....	51	397	8.4	39.6	14.9	39.3	23.3	79.0
Hedmark .....	141	46	8.7	6.7	10.2	17.5	18.9	24.2
Oppland .....	160	34	18.8	5.5	r33.8	16.1	r52.5	21.6
Buskerud .....	153	146	14.6	20.5	17.7	19.7	32.3	40.2
Vestfold .....	145	229	18.0	27.6	17.2	16.5	35.2	44.1
Telemark .....	143	111	13.9	6.6	21.3	18.2	35.2	24.7
Aust-Agder .....	20	13	3.4	2.1	2.8	2.7	6.2	4.8
Vest-Agder .....	79	142	11.0	16.6	9.2	15.7	20.2	32.3
Rogaland .....	200	394	32.1	61.7	33.4	42.1	65.6	103.8
Hordaland .....	222	210	27.6	31.1	33.2	40.6	60.7	71.7
Sogn og Fjordane .....	33	51	5.4	8.3	25.4	9.7	30.8	17.9
Møre og Romsdal .....	57	69	8.5	10.3	28.4	24.2	36.9	34.6
Sør-Trøndelag .....	94	48	11.7	7.0	9.8	4.5	21.5	11.5
Nord-Trøndelag .....	36	51	4.0	3.7	13.8	9.4	17.8	13.1
Nordland .....	156	293	17.6	27.5	24.2	43.4	41.8	70.9
Troms .....	113	79	12.1	9.1	9.5	9.3	21.6	18.4
Finnmark .....	42	68	4.0	5.8	1.3	9.1	5.3	14.9

Tabell 3. Bygg i arbeid pr. 28. februar. Fylke. Foreløpige tall

	Tallet på boliger		Bruksareal til bolig		Bruksareal til annet enn bolig		Bruksareal i alt	
	1993	1994	1993	1994	1993	1994	1993	1994
	1000 m <sup>2</sup>							
<b>I alt</b> .....	13706	13984	2089.3	2072.8	r2884.6	2464.8	r4973.9	4537.6
Østfold .....	578	459	93.1	78.0	140.5	84.3	233.6	162.3
Akershus .....	1733	1275	280.5	229.2	376.8	269.2	657.4	498.5
Oslo .....	907	1352	126.0	163.9	298.8	302.5	424.8	466.4
Hedmark .....	685	454	89.9	61.2	95.9	69.9	185.8	131.1
Oppland .....	876	825	104.3	112.0	r158.2	120.9	r262.5	232.9
Buskerud .....	1053	924	163.5	147.1	187.6	156.2	351.2	303.3
Vestfold .....	437	491	70.9	73.9	67.4	67.9	138.3	141.8
Telemark .....	557	559	81.1	71.5	90.7	84.9	171.7	156.5
Aust-Agder .....	256	271	43.0	44.2	60.3	48.3	103.3	92.5
Vest-Agder .....	467	590	71.6	79.1	79.2	103.4	150.7	182.5
Rogaland .....	1145	1549	193.0	255.7	204.0	197.8	397.0	453.5
Hordaland .....	1170	1116	198.8	189.7	265.8	268.1	464.6	457.8
Sogn og Fjordane .....	496	499	87.4	82.9	119.9	75.4	207.2	158.3
Møre og Romsdal .....	656	718	118.2	122.3	177.9	163.0	296.1	285.3
Sør-Trøndelag .....	890	832	135.3	120.9	194.1	101.2	329.5	222.1
Nord-Trøndelag .....	355	468	56.2	64.1	112.7	94.2	168.9	158.2
Nordland .....	722	812	96.0	92.2	144.3	137.2	240.3	229.3
Troms .....	462	433	51.3	51.7	68.1	80.9	119.4	132.6
Finnmark .....	261	357	29.2	33.2	42.5	39.5	71.7	72.7

Tabell 4. Bygg fullført i januar-februar. Fylke. Foreløpige tall

	Tallet på boliger		Bruksareal til bolig		Bruksareal til annet enn bolig		Bruksareal i alt	
	1993	1994	1993	1994	1993	1994	1993	1994
	1000 m <sup>2</sup>							
<b>I alt</b> .....	2670	2798	361.3	382.1	409.7	510.2	770.9	892.2
Østfold .....	190	55	20.8	7.8	25.5	6.1	46.3	13.9
Akershus .....	313	287	48.9	39.7	64.5	18.2	113.4	57.9
Oslo .....	66	194	10.6	24.6	15.0	44.0	25.7	68.6
Hedmark .....	85	124	10.1	20.5	16.9	45.7	27.1	66.2
Oppland .....	224	111	31.3	14.3	59.8	27.0	91.0	41.3
Buskerud .....	90	255	17.3	34.4	19.2	52.0	36.5	86.4
Vestfold .....	185	160	23.6	20.7	20.9	13.5	44.4	34.1
Telemark .....	119	48	17.7	9.7	17.7	19.6	35.4	29.3
Aust-Agder .....	39	30	5.6	4.8	4.9	6.9	10.5	11.6
Vest-Agder .....	108	69	16.5	9.4	10.4	15.8	26.9	25.2
Rogaland .....	199	262	29.6	38.4	28.0	58.2	57.6	96.6
Hordaland .....	271	252	36.1	33.7	40.4	46.4	76.5	80.1
Sogn og Fjordane .....	58	37	9.2	6.7	5.9	10.6	15.0	17.3
Møre og Romsdal .....	135	109	17.1	16.0	23.8	29.5	41.0	45.5
Sør-Trøndelag .....	138	105	16.7	12.1	11.4	8.9	28.1	21.0
Nord-Trøndelag .....	72	84	9.7	10.3	6.8	10.2	16.5	20.5
Nordland .....	201	382	21.8	51.7	22.0	75.2	43.8	126.8
Troms .....	133	128	14.0	15.5	12.7	10.8	26.7	26.3
Finnmark .....	44	106	4.8	11.9	3.7	11.6	8.6	23.6

Tabell 5. Bygg satt i gang i februar 1994, etter næring. Fylke. Foreløpige tall

Fylke	Boliger		Bruksareal til annet enn bolig								
	I alt	Bruksareal	I alt	Jordbruk, skogbruk og fiske	Bergverksdrift og industri	Varehandel, bank, finans og forsikring	Hotell- og restaurandrift	Offentlig administrasjon	Undervisning og forskning	Helse- og veterinærvesen	Annen virksomhet
I alt	1163	156048	183163	16950	29228	32864	2889	13008	15846	5754	66624
Østfold	12	1963	2142	128	-	-	-	-	516	392	1106
Akershus	99	15712	16295	781	2480	1609	-	9205	-	-	2220
Oslo	107	10561	12595	140	-	-	82	820	35	1858	9660
Hedmark	10	1935	7885	411	4440	-	126	69	-	-	2839
Oppland	24	3480	11305	1299	1121	3118	58	195	-	1797	3717
Buskerud	96	14717	17492	545	835	11541	-	-	-	39	4532
Vestfold	103	12006	8040	159	4270	232	-	1166	151	138	1924
Telemark	12	3152	4369	239	321	-	30	-	980	-	2799
Aust-Agder	8	1210	1887	-	-	359	-	-	239	-	1289
Vest-Agder	67	5083	6962	691	3473	83	595	-	-	-	2120
Rogaland	223	35349	23622	1807	3447	193	-	1058	9849	1279	5989
Hordaland	119	16954	28296	2054	4142	13357	-	-	2433	32	6278
Sogn og Fjordane	16	3217	3359	879	583	-	-	145	1164	-	588
Møre og Romsdal	34	4302	4853	1726	180	157	-	70	307	-	2413
Sør-Trøndelag	21	3277	1218	188	-	-	-	36	71	126	797
Nord-Trøndelag	13	1659	7095	1524	63	-	-	-	-	-	5508
Nordland	143	14999	19009	2735	3469	1622	1998	201	46	-	8938
Troms	49	5434	2194	372	404	419	-	-	55	-	944
Finnmark	7	1038	4545	1272	-	174	-	43	-	93	2963

Tabell 6. Bygg satt i gang i januar-februar 1994, etter næring. Fylke. Foreløpige tall

Fylke	Boliger		Bruksareal til annet enn bolig								
	I alt	Bruksareal	I alt	Jordbruk, skogbruk og fiske	Bergverksdrift og industri	Varehandel, bank, finans og forsikring	Hotell- og restaurandrift	Offentlig administrasjon	Undervisning og forskning	Helse- og veterinærvesen	Annen virksomhet
I alt	2652	331159	365997	41492	53868	52943	6732	17621	24765	9183	159393
Østfold	24	3754	7764	693	3012	367	-	216	516	392	2568
Akershus	247	37804	20262	1424	2977	1609	53	9589	72	-	4538
Oslo	397	39625	39338	140	-	759	82	1474	2019	3497	31367
Hedmark	46	6703	17495	1876	5239	108	234	69	1825	-	8144
Oppland	34	5487	16111	2215	1578	3285	58	195	-	1797	6983
Buskerud	146	20536	19699	545	1115	11635	-	-	72	39	6293
Vestfold	229	27609	16474	748	5570	3838	-	1568	1086	138	3526
Telemark	111	6553	18165	626	593	-	30	62	980	-	15874
Aust-Agder	13	2120	2668	-	-	673	-	-	239	-	1756
Vest-Agder	142	16572	15716	1593	5348	2288	595	-	40	-	5852
Rogaland	394	61735	42051	7218	8628	1460	-	1124	11129	1279	11213
Hordaland	210	31066	40612	4086	4281	15230	150	957	2433	590	12885
Sogn og Fjordane	51	8250	9663	1347	1339	640	540	145	1516	-	4136
Møre og Romsdal	69	10325	24229	4667	6753	1890	2940	105	693	323	6858
Sør-Trøndelag	48	6996	4495	740	361	-	-	66	71	456	2801
Nord-Trøndelag	51	3697	9380	1986	63	200	-	1398	-	-	5733
Nordland	293	27497	43445	9647	6607	6331	2050	466	336	413	17595
Troms	79	9077	9304	669	404	1582	-	-	1738	166	4745
Finnmark	68	5753	9126	1272	-	1048	-	187	-	93	6526



Tabell 7. Prisindeks for bruktbolig. Selveier. 1991=100

	I alt	Oslo m/Bærum	Resten av Akershus	Stavanger, Bergen og Trondheim	Resten av landet
<b>Bruktbolig i alt</b>					
1991					
1. kvartal	101,1	106,5	100,3	98,7	99,7
2. kvartal	101,1	99,5	102,0	101,7	101,4
3. kvartal	99,8	98,4	98,5	101,5	100,5
4. kvartal	98,0	98,1	99,2	97,4	97,8
1992					
1. kvartal	95,4	96,1	93,3	97,7	95,0
2. kvartal	95,8	95,9	94,4	96,1	96,0
3. kvartal	96,2	96,2	93,0	98,6	96,2
4. kvartal	92,7	90,2	90,1	94,1	93,9
1993					
1. kvartal	89,5	87,4	89,2	95,2	89,0
2. kvartal	94,7	91,7	92,2	100,1	94,4
3. kvartal	98,1	99,4	93,8	104,3	96,9
4. kvartal	101,0	108,9	94,2	108,0	97,7
<b>Eneboliger</b>					
1991					
1. kvartal	99,5	104,7	97,2	97,0	99,8
2. kvartal	101,5	99,7	103,5	99,4	101,6
3. kvartal	101,3	100,1	100,1	104,0	101,2
4. kvartal	97,0	97,6	98,3	98,8	96,4
1992					
1. kvartal	95,2	99,2	92,6	98,2	94,7
2. kvartal	96,1	97,8	96,7	99,6	95,4
3. kvartal	96,9	99,3	97,0	100,6	96,1
4. kvartal	95,0	101,2	95,0	96,3	94,4
1993					
1. kvartal	90,5	96,8	93,3	97,5	89,1
2. kvartal	95,8	103,3	94,9	102,0	94,5
3. kvartal	99,3	111,6	95,3	107,2	97,9
4. kvartal	100,6	115,4	93,0	109,8	99,0
<b>Småhus</b>					
1991					
1. kvartal	99,8	104,7	104,7	96,4	97,8
2. kvartal	101,7	105,3	101,6	103,3	99,9
3. kvartal	98,8	97,4	94,8	102,3	99,4
4. kvartal	99,9	96,4	101,3	96,6	103,9
1992					
1. kvartal	96,5	101,0	93,5	95,7	96,2
2. kvartal	97,5	99,8	94,4	94,9	98,8
3. kvartal	97,4	101,9	91,5	99,3	97,0
4. kvartal	90,3	89,3	85,5	94,8	90,6
1993					
1. kvartal	88,6	87,8	84,6	96,0	87,5
2. kvartal	95,2	94,9	88,4	98,9	95,0
3. kvartal	98,0	100,4	92,8	106,2	94,8
4. kvartal	100,9	109,8	97,8	108,4	95,4
<b>Blokkleiligheter</b>					
1991					
1. kvartal	104,9	107,4	102,4	102,3	102,4
2. kvartal	99,9	98,2	99,0	102,3	103,1
3. kvartal	98,2	98,3	100,6	97,3	97,2
4. kvartal	98,1	98,7	98,2	96,5	95,9
1992					
1. kvartal	94,9	93,8	94,5	99,3	94,9
2. kvartal	93,5	94,3	88,6	92,9	93,9
3. kvartal	93,3	93,5	89,3	93,3	94,8
4. kvartal	90,1	88,1	87,2	89,9	96,5
1993					
1. kvartal	88,3	84,9	87,8	92,0	91,6
2. kvartal	92,0	87,7	91,1	99,6	92,8
3. kvartal	95,2	95,3	90,9	99,0	93,4
4. kvartal	101,8	106,8	91,8	105,2	93,8

**Tabell 8. Gjennomsnittlig kvadratmeterpris<sup>1</sup>. Fylke/storby. Selveier**

	Østfold	Akershus	Oslo	Hedmark	Opp-land	Buskerud	Vestfold	Tele-mark	Aust-Agder	Vest-Agder	Rogaland
<b>Eneboliger</b>											
<b>1991</b>											
1. kvartal ...	3246	4605	6228	3340	3826	3667	4094	3555	3340	3947	3760
2. kvartal ...	3398	5015	6131	3938	3373	3609	3954	3858	3939	3180	3908
3. kvartal ...	3401	4694	5917	3559	3360	3657	4689	3481	3700	3914	3650
4. kvartal ...	3376	4578	5896	3404	2536	4117	3944	3202	3485	3858	3737
<b>1992</b>											
1. kvartal ...	3476	4730	6117	3311	3252	3701	3847	3249	3316	3520	3599
2. kvartal ...	3488	4513	6221	3264	3057	3582	4051	3560	3019	3622	3996
3. kvartal ...	3147	4886	6064	3452	3321	3842	3885	3379	3338	3460	3826
4. kvartal ...	3435	4397	5880	3452	3306	3812	3902	3401	3316	3082	3894
<b>1993</b>											
1. kvartal ...	3468	4282	5731	3299	2940	3277	3778	3059	3434	3595	3581
2. kvartal ...	3675	4587	6256	3493	3087	3694	3913	3072	3501	3515	4089
3. kvartal ...	3697	4694	6311	3535	3386	3907	3930	3388	3410	3545	4247
4. kvartal ...	3513	4723	6497	3443	3335	4001	3918	3530	3558	3713	4313
<b>Småhus</b>											
<b>1991</b>											
1. kvartal ...	3865	5767	6233	5777	5602	4968	3935	4720	5091	4610	4417
2. kvartal ...	3999	5838	6333	4398	4527	3696	3760	3448	4252	4450	4608
3. kvartal ...	4601	5270	5822	4932	5743	4375	4565	5372	4652	3934	4057
4. kvartal ...	4249	5555	5623	2552	5836	4379	4375	4384	5415	5339	4489
<b>1992</b>											
1. kvartal ...	3985	5211	6355	5083	5090	4112	5238	5816	5043	3991	4582
2. kvartal ...	4438	5393	6212	5264	5166	3871	4113	3604	3350	4339	4473
3. kvartal ...	3986	5471	6001	6172	5467	5064	4001	3871	5312	4066	4466
4. kvartal ...	4000	5099	5263	4873	5119	3988	4240	4683	4995	3464	4347
<b>1993</b>											
1. kvartal ...	3297	4979	5308	3542	5098	3558	4426	3885	3863	3946	4449
2. kvartal ...	3422	5256	5524	5301	5336	4050	4014	3509	4569	4005	4865
3. kvartal ...	3765	5147	5896	5271	4831	3900	3913	4003	4220	4011	4853
4. kvartal ...	3550	5524	6384	5146	4913	4265	4240	3735	3804	4168	4866
<b>Blokkleiligheter</b>											
<b>1991</b>											
1. kvartal ...	6885	7459	7684	8235	7029	6268	6421	6371	9201	6426	7103
2. kvartal ...	6695	7143	7168	5059	8240	6098	5741	3424	6443	5887	7644
3. kvartal ...	8835	6753	7123	10154	7405	5183	6715	:	6966	5828	7021
4. kvartal ...	5527	7386	7542	:	7301	5181	9333	:	7090	5769	6938
<b>1992</b>											
1. kvartal ...	5980	6488	6836	6592	6992	5830	5504	6780	4326	5048	7042
2. kvartal ...	6411	6178	7024	5877	6667	5211	5791	7095	6832	5207	6225
3. kvartal ...	7361	6622	6878	7641	7299	5661	6051	6416	6342	5221	6857
4. kvartal ...	7048	6360	6330	5793	6946	4748	5793	8463	6496	5234	6922
<b>1993</b>											
1. kvartal ...	6336	6244	6066	6238	5789	5099	5728	7179	7267	5050	6228
2. kvartal ...	6310	6398	6353	6733	6306	4234	5709	6853	6013	5115	7026
3. kvartal ...	5876	6318	6554	6842	6310	4889	5573	6114	7096	5483	6866
4. kvartal ...	6620	6505	7521	6272	6390	5624	5292	7448	:	5425	7357

<sup>1</sup> Prisen er pr. kvadratmeter bruksareal (BRA). BRA er bl.a. ekskl. fellesareal i boligblokker og inkl. kjeller og boder i eneboliger, rekkehus mv. Presis def. finnes i NS 3940.

Hordaland	Sogn og Fjordane	Møre og Romsdal	Sør-Trøndelag	Nord-Trøndelag	Nordland	Troms	Finnmark	Stavanger	Bergen	Trondheim	
											<b>Eneboliger</b>
											1991
3961	3060	3236	3623	3446	2840	4074	2032	3659	4399	3979	1. kvartal
3943	4415	3193	4025	3208	3175	3591	2235	4237	4268	4353	2. kvartal
3991	4230	3682	3753	3072	3471	3526	3394	3956	4465	4396	3. kvartal
3751	4606	3576	3657	3439	3303	4296	2165	4186	4291	4549	4. kvartal
											1992
3663	3228	3228	3828	2763	3584	3436	3203	4325	3927	4313	1. kvartal
3596	3160	3561	3493	3161	3526	3601	2687	4610	4043	4403	2. kvartal
3496	3594	3429	3707	3099	3340	3822	3168	4554	3773	4314	3. kvartal
3457	3661	2911	3639	3166	3039	3683	2906	4719	3855	3928	4. kvartal
											1993
3507	3614	3285	3289	2872	3207	3305	3394	4432	4333	3791	1. kvartal
3742	3332	3127	3669	2994	3145	3573	3203	4775	4190	4274	2. kvartal
3777	3335	3249	3755	3153	3262	3841	2823	5058	4249	4546	3. kvartal
3947	3834	3399	3919	3186	3039	3794	3095	4995	4590	4666	4. kvartal
											<b>Småhus</b>
											1991
4331	4569	5055	4634	5107	3853	5203	:	4613	4548	4420	1. kvartal
4781	4813	4534	4802	4240	3731	5653	5238	4722	4774	4740	2. kvartal
4918	5270	4383	4375	4877	4411	4514	1708	4182	4910	4553	3. kvartal
4801	6708	4934	4034	6272	5986	4522	2500	4544	4943	3849	4. kvartal
											1992
4376	3694	4490	4265	4917	4468	5991	:	4209	4478	4267	1. kvartal
4887	4756	4343	4551	4378	4327	5901	5100	4416	4738	4452	2. kvartal
4510	4167	4738	4626	4715	3698	5692	3560	4548	4651	4350	3. kvartal
4366	4292	4566	4638	3751	4306	4110	3658	4511	4423	4453	4. kvartal
											1993
4886	3219	4111	4302	5628	3527	4795	1785	4321	4903	4034	1. kvartal
4676	4875	3965	4230	4650	4537	5081	2111	4907	4674	4218	2. kvartal
4902	4362	4747	4424	5174	4559	4567	:	4980	5050	4604	3. kvartal
4729	:	4616	4914	4598	4482	4660	:	5184	4919	5004	4. kvartal
											<b>Blokkleiligheter</b>
											1991
7140	:	3571	5426	5185	4905	5817	:	7088	7141	5476	1. kvartal
6881	:	5888	5664	4687	5543	6077	:	7611	6752	5709	2. kvartal
5418	7547	6050	5329	6071	6176	5320	:	6861	5418	5329	3. kvartal
5439	6998	4609	4917	:	5681	8190	:	7027	5524	5006	4. kvartal
											1992
5397	6095	5647	5999	5871	4330	6182	:	7254	5533	5999	1. kvartal
5502	5333	5226	5542	8581	4203	6565	3125	6633	5294	5376	2. kvartal
4733	:	5357	5326	5547	5998	6225	6666	6891	4726	5155	3. kvartal
4985	7500	6528	5053	7071	4098	7136	:	6874	4998	4759	4. kvartal
											1993
5654	4145	5372	5259	5868	6550	6759	:	5718	5710	5230	1. kvartal
6776	5731	5066	5567	5880	5965	7064	4700	7151	6826	5548	2. kvartal
5486	:	5920	5962	5548	6298	7303	:	7086	5432	5914	3. kvartal
5737	:	5130	6331	6415	6646	6680	:	7926	5793	6342	4. kvartal

**Tabell 9. Prisindeks for bruktbolig. Borettslag. 1991=100**

	I alt	Oslo	Akershus	Stavanger, Bergen og Trondheim	Resten av landet
<b>Bruktbolig i alt</b>					
1992					
1. kvartal	89,6	86,8	86,9	93,5	94,1
2. kvartal	91,1	90,2	87,5	94,0	93,9
3. kvartal	91,8	93,5	86,1	92,8	94,5
4. kvartal	91,4	94,1	82,7	91,2	93,9
1993					
1. kvartal	88,4	89,4	84,7	89,2	90,8
2. kvartal	92,4	96,2	84,1	93,7	91,4
3. kvartal	95,4	99,2	86,6	98,4	94,2
4. kvartal	100,2	108,5	92,7	101,8	93,4
<b>Småhus</b>					
1992					
1. kvartal	93,0	87,8	87,4	99,1	96,8
2. kvartal	92,7	90,5	87,2	97,7	96,2
3. kvartal	92,5	93,9	87,2	97,0	94,5
4. kvartal	97,7	95,0	81,6	97,7	96,0
1993					
1. kvartal	91,0	88,4	82,4	96,6	92,9
2. kvartal	93,3	95,3	85,7	99,7	93,6
3. kvartal	95,6	96,4	90,5	104,2	95,4
4. kvartal	98,0	102,7	95,2	109,1	93,8
<b>Bløkkleiligheter</b>					
1992					
1. kvartal	88,4	86,7	86,5	92,0	92,0
2. kvartal	90,6	90,1	87,7	93,0	92,1
3. kvartal	91,6	93,5	85,3	91,7	94,5
4. kvartal	90,9	94,0	83,5	89,5	92,2
1993					
1. kvartal	87,5	89,5	86,5	87,3	89,2
2. kvartal	92,0	96,3	82,9	92,1	89,7
3. kvartal	95,3	99,6	83,8	96,9	93,3
4. kvartal	101,0	109,3	90,8	99,9	93,1

**Tabell 10. Boligeiendommer med bygning, omsatt i fritt salg, etter prissoner**

	I alt	Oslo m/Bærum	Resten av Akershus	Stavanger, Bergen og Trondheim	Resten av landet
1991					
1. kvartal	5831	1296	486	736	3313
2. kvartal	6988	1556	633	876	3923
3. kvartal	7541	1653	688	888	4312
4. kvartal	8822	2279	748	993	4802
1992					
1. kvartal	5806	1381	511	693	3221
2. kvartal	6883	1555	662	817	3849
3. kvartal	8387	1738	908	1023	4718
4. kvartal	8971	1986	959	1090	4936
1993*					
1. kvartal	6727	1414	652	817	3844
2. kvartal	8247	1239	751	1553	4704
3. kvartal	11224	1750	1064	1641	6769
4. kvartal	11302	1915	1310	1669	6408

\* Foreløpige tall.

Tabell 11. Prisindeks for nye eneboliger. 1989=100

År og kvartal	Indeks	Endring i prosent fra foregående år/ samme kvartal året før
1989 .....	100,0	
1990 .....	96,8	-3,2
1991 .....	94,1	-2,8
1992 .....	94,0	-0,1
1993 .....	91,4	-2,8
<b>1991</b>		
1. kvartal .....	94,3	-3,7
2. kvartal .....	94,1	-4,4
3. kvartal .....	94,1	-2,0
4. kvartal .....	94,1	-1,5
<b>1992</b>		
1. kvartal .....	93,0	-1,4
2. kvartal .....	94,8	0,7
3. kvartal .....	94,7	0,6
4. kvartal .....	93,7	-0,4
<b>1993</b>		
1. kvartal .....	90,4	-2,8
2. kvartal .....	91,6	-3,4
3. kvartal .....	92,1	-2,7
4. kvartal .....	91,3	-2,6

**Tabell 12. Gjennomsnittlig timefortjeneste<sup>1</sup> for voksne mannlige arbeidere i bygge- og anleggsbedrifter tilsluttet Næringslivets Hovedorganisasjon. Kroner**

År og kvartal	Bygge- og anleggsvirksomhet			Håndverksbedrifter - fagarbeidere <sup>2</sup>		
	I alt	Bygge- virk- somhet <sup>3</sup>	Anleggs- virk- somhet	I alt <sup>3</sup>	Tømrere, snekkerer	Blikkens- slagere
1980	48,34	45,93	60,44	45,83	41,23	43,05
1981	52,80	50,43	66,58	50,80	45,07	46,67
1982	58,71	55,74	76,14	56,14	51,13	51,98
1983	61,90	59,62	77,53	59,98	54,00	55,58
1984	65,90	63,71	81,81	64,69	58,07	59,01
1985	71,08	68,79	88,36	69,71	61,24	64,07
1986	79,58	75,81	101,58	77,33	67,28	72,74
1987 <sup>4</sup>	94,79	89,92	119,94	92,04	78,90	82,79
1988	100,01	95,74	125,31	97,54	83,47	86,63
1989	100,87	98,28	120,76	99,70	86,21	89,69
1990	102,32	99,12	128,26	99,84	88,80	92,18
1991	107,02	102,05	144,60	102,78	90,20	94,56
1992	110,57	103,00	148,21	104,44	91,20	93,83
1993	113,50	105,04	152,35	105,75	91,05	94,91
1991						
1. kvartal	103,97	99,82	139,81	100,80	88,82	94,47
2. "	107,03	102,25	143,98	103,01	90,19	94,55
3. "	107,67	102,88	143,15	103,17	89,99	94,91
4. "	109,35	103,28	150,14	104,15	91,73	94,32
1992						
1. kvartal	107,74	101,81	144,37	103,05	89,51	91,71
2. "	110,58	103,21	145,84	104,64	92,22	93,92
3. "	111,39	102,64	150,33	104,26	91,29	93,80
4. "	112,46	104,33	151,14	105,80	92,17	95,99
1993						
1. kvartal	112,08	103,85	152,26	104,98	89,65	93,68
2. "	112,14	104,84	149,55	106,29	92,35	94,74
3. "	111,88	105,34	146,67	105,03	89,79	95,19
4. "	117,21	106,01	157,69	106,65	92,31	96,10
Fagarbeidere (forts.)						
	Rørleggere	Malere	Murere	Elektro- montører	Håndverks- bedrifter - hjelpearbeidere	Entreprenør- bedrifter (fagarbeidere og hjelpe- arbeidere)
1980	45,36	46,72	48,38	38,89	50,27	
1981	50,60	51,17	49,31	53,63	43,25	54,74
1982	55,67	55,96	53,91	58,82	47,63	60,92
1983	58,99	60,69	59,12	62,90	51,71	63,72
1984	63,06	63,45	61,38	68,52	56,73	66,92
1985	68,97	67,05	65,78	73,98	61,04	72,06
1986	77,16	73,44	70,79	81,79	67,23	81,20
1987 <sup>4</sup>	92,65	87,95	81,10	97,32	78,22	97,16
1988	98,58	92,32	88,27	103,01	82,83	102,97
1989	101,30	95,25	94,12	103,79	85,43	102,43
1990	102,89	93,16	96,10	102,61	87,38	105,19
1991	105,54	95,07	94,65	106,09	91,64	111,14
1992	106,40	94,47	93,56	108,16	93,57	116,77
1993	107,24	94,90	93,35	110,04	95,15	121,48
1991						
1. kvartal	104,52	92,88	94,74	103,35	89,71	107,65
2. "	104,55	94,53	94,91	106,87	92,03	111,56
3. "	104,28	95,83	94,57	107,12	91,73	111,05
4. "	109,13	97,01	94,38	107,12	93,21	114,14
1992						
1. kvartal	106,19	92,67	92,40	106,94	91,55	112,18
2. "	105,64	93,71	92,20	108,67	93,61	116,62
3. "	104,75	96,16	94,63	108,06	94,08	118,37
4. "	108,85	95,45	93,92	108,98	98,67	119,54
1993						
1. kvartal	104,99	94,10	92,49	109,37	95,57	120,77
2. "	106,51	93,34	91,95	111,03	95,39	118,22
3. "	105,81	95,25	94,88	109,20	93,18	116,90
4. "	110,98	96,61	93,86	110,61	96,20	128,06

<sup>1</sup> Gjennomsnittsførtjeneste på tidlønn, akkord og overtid (ikke medregnet betaling for helge- og høytidsdager). Inkl. offshore-arbeidere.  
<sup>2</sup> kskl.offshore-arbeidere.<sup>3</sup> Pga. mindre endringer i beregningsmetoden er tall f.o.m., 1993 ikke direkte sammenlignbare med tidligere tall.  
<sup>4</sup> Fra 1. januar 1987 ble den normale arbeidstid satt ned fra 40 til 37,5 timer pr uke.

K i l d e: Næringslivets Hovedorganisasjon.

Tabell 13. Byggekostnadsindeks for boliger. 1978=100

	Vekt	1993 Febr.	Mars	April	Mai	Juni	Juli	Aug.	Sept.	Okt.	Nov.	Des.	1994 Jan.	Febr.
<b>Enebolig av tre</b>														
A - Total (A=B+C)	100,0	223,6	223,8	224,2	224,2	224,2	224,2	224,2	224,4	224,7	224,9	224,7	225,1	225,3
Materialer	100,0	227,7	227,9	227,5	227,5	227,3	227,3	227,3	227,5	227,9	228,1	228,1	228,3	228,8
B - Stein-, jord- og sementarbeid i alt	25,5	216,0	216,2	217,3	217,5	217,5	217,5	217,5	217,3	217,5	217,5	217,5	218,1	218,1
Materialer	19,4	223,8	224,2	224,2	224,6	224,6	224,4	224,2	224,2	224,4	224,4	224,4	224,6	224,9
C - Byggearbeid, unntatt stein-, jord- og sementarbeid i alt	74,5	226,0	226,2	226,4	226,4	226,4	226,4	226,4	226,6	226,8	227,1	227,1	227,3	227,5
Materialer	80,6	228,3	228,5	227,9	227,7	227,7	227,7	227,7	227,9	228,5	228,7	228,5	228,9	229,4
C1 - Tømring og snekring i alt	52,3	214,3	214,1	214,3	214,1	214,1	214,1	214,1	214,5	214,7	214,7	214,7	215,1	215,5
Materialer	60,3	212,2	212,2	211,4	211,2	211,0	211,0	211,2	211,4	211,8	212,0	211,8	212,4	212,8
C2 - Maling, tapetsering og legging av gulvbelegg i alt	7,1	223,4	224,0	224,3	224,5	224,5	224,3	224,3	224,0	224,3	224,0	224,3	223,0	223,2
Materialer	5,8	230,0	231,1	229,3	229,5	229,5	229,3	229,3	229,1	229,1	229,1	229,3	226,9	227,1
C3 - Rørleggerarbeid i alt	7,4	268,8	269,5	270,2	270,2	270,7	270,7	270,7	271,0	271,2	271,9	272,2	272,4	272,7
Materialer	8,0	285,4	286,4	285,9	286,2	286,7	286,7	286,9	287,2	287,7	288,7	289,0	289,2	289,5
C4 - Elektrikerarbeid i alt	4,9	316,7	319,3	322,1	321,8	321,8	321,8	321,0	321,2	323,5	323,8	323,8	323,8	323,8
Materialer	4,5	370,6	375,7	378,3	377,9	377,9	377,9	376,3	376,7	381,1	381,8	381,8	381,8	381,8
<b>Rekkehus av tre</b>														
A - Total (A=B+C)	100,0	228,1	228,4	229,4	229,2	229,4	229,4	229,4	229,4	229,7	229,9	229,9	230,5	230,7
Materialer	100,0	235,6	236,0	235,8	235,6	235,6	235,6	235,6	235,8	236,2	236,4	236,4	237,1	237,3
B - Stein-, jord- og sementarbeid i alt	29,1	220,8	221,0	222,1	221,9	221,9	222,1	222,1	222,1	222,1	222,1	222,1	223,1	223,1
Materialer	18,3	228,1	228,1	228,1	227,9	227,7	227,7	227,7	227,7	227,7	227,9	227,7	227,9	227,7
C - Byggearbeid, unntatt stein-, jord- og sementarbeid i alt	70,9	231,1	231,5	232,4	232,4	232,4	232,4	232,4	232,4	232,8	233,0	233,0	233,5	233,7
Materialer	81,7	237,0	237,7	237,3	237,3	237,3	237,3	237,3	237,5	237,9	238,2	238,2	239,0	239,5
C1 - Tømring og snekring i alt	50,5	216,4	216,4	217,2	217,2	217,2	217,2	217,2	217,4	217,6	217,8	217,6	218,5	218,9
Materialer	60,2	214,9	214,9	214,7	214,5	214,5	214,5	214,7	214,9	215,1	215,3	215,3	216,3	216,9
C2 - Maling, tapetsering og legging av gulvbelegg i alt	6,3	231,6	232,2	232,5	232,5	232,5	232,7	232,5	232,2	232,5	232,2	232,5	231,1	231,3
Materialer	4,6	249,8	251,5	247,6	248,1	247,9	248,1	248,1	247,2	247,6	247,4	247,9	244,1	244,8
C3 - Rørleggerarbeid i alt	5,8	282,1	282,8	283,4	283,4	283,6	283,6	283,9	283,9	284,4	284,9	285,1	285,4	285,6
Materialer	8,0	304,3	305,4	305,1	305,1	305,7	305,7	305,9	305,9	306,5	307,5	307,8	308,1	308,3
C4 - Elektrikerarbeid i alt	5,6	317,6	320,4	323,0	323,0	323,0	323,0	322,1	322,1	324,7	325,0	325,0	325,0	325,0
Materialer	6,3	370,6	375,7	378,3	377,9	377,9	377,9	376,3	376,7	381,1	381,8	381,8	381,8	381,8
<b>Boligblokk</b>														
A - Total (A=B+C)	100,0	230,3	230,7	231,8	231,6	231,6	231,6	231,6	231,6	231,8	232,0	232,0	232,4	232,4
Materialer	100,0	240,8	241,3	241,0	241,0	241,0	241,0	240,8	240,8	241,3	241,7	241,7	242,2	242,4
B - Stein-, jord- og sementarbeid i alt	44,6	221,9	221,9	223,1	222,9	222,9	222,9	222,7	222,7	222,7	222,9	222,9	223,5	223,5
Materialer	33,2	226,7	226,7	226,7	226,5	226,5	226,3	225,7	225,7	225,5	226,1	226,1	226,3	226,3
C - Byggearbeid, unntatt stein-, jord- og sementarbeid i alt	55,4	237,5	238,0	239,1	239,1	239,1	239,1	239,1	239,1	239,6	239,8	239,8	240,0	240,2
Materialer	66,8	248,1	248,8	248,6	248,6	248,6	248,6	248,6	248,8	249,5	249,7	249,7	250,4	250,6
C1 - Tømring og snekring i alt	30,3	218,8	218,8	219,6	219,6	219,6	219,6	219,6	219,8	220,0	220,0	220,0	220,7	221,1
Materialer	38,4	217,7	217,9	217,7	217,5	217,5	217,3	217,5	217,7	218,1	218,3	218,1	219,3	219,7
C2 - Maling, tapetsering og legging av gulvbelegg i alt	6,0	228,4	229,1	229,8	230,0	229,8	229,8	229,8	229,6	229,8	229,6	229,8	228,4	228,7
Materialer	5,0	244,0	245,5	243,1	243,3	243,1	243,3	243,1	242,4	242,8	242,4	243,1	239,1	239,8
C3 - Rørleggerarbeid i alt	6,2	279,7	280,5	281,0	281,2	281,5	281,5	281,7	281,7	282,0	282,7	283,0	283,2	283,5
Materialer	9,2	304,1	305,1	304,6	304,9	305,4	305,4	305,7	305,7	306,2	307,3	307,5	307,8	308,3
C4 - Elektrikerarbeid i alt	6,7	314,4	317,0	319,9	319,6	319,6	319,6	318,7	319,0	321,0	321,3	321,3	321,3	321,3
Materialer	7,4	370,6	375,7	378,3	377,9	377,9	377,9	376,3	376,7	381,1	381,8	381,8	381,8	381,8

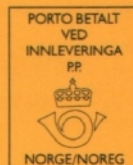

Returadresse:  
Statistisk sentralbyrå  
Salg- og abonnementservice  
Postboks 8131 Dep.  
0033 OSLO

ISSN 0804 - 1334



**Statistisk sentralbyrå**  
Statistics Norway