

6. september 1993

## OVERSIKT

*Ordrestatistikk, bygge- og anleggsvirksomhet, 2. kv. 1993:*

### Boligbyggingen øker

Ordretilgangen på boligbygg økte med 27 prosent fra 2. kvartal i fjor til samme tidsrom i år. Økningen omfattet både nybygging og rehabilitering. Også ferdighusindustrien hadde en positiv utvikling i boligbyggingen. Her økte ordretilgangen med 17 prosent.

Den økte ordretilgangen førte til at ordreserven på boligbygg i bygge- og anleggsvirksomhetene og ferdighusindustrien økte med henholdsvis 14 og 8 prosent fra 1. kvartal til 2. kvartal i år. Byggearealstatistikken for juli bekrefter denne tendensen og viser en økning for igangsatte boliger på 4,7 prosent, sammenlignet med juli i fjor.

Side 3

*Byggearealstatistikk, juli 1993:*

### Liten byggeaktivitet i Oslo og Akershus

I påvente av store utbygningsoppgaver, slik som det nye Rikshospitalet og Gardermoen flyplass, har igangsatte bruksareal i Oslo og Akershus gått kraftig tilbake hittil i år. Henholdsvis 60 og 35 prosent sammenlignet med endelige tall for samme periode i fjor. Nedgangen gjelder særlig igangsatte yrkesbygg i Oslo. I perioden januar-juli ble det i Oslo satt i gang 40 100 m<sup>2</sup> bruksareal til andre bygg enn boliger. I samme periode i fjor var det i Oslo igangsatte 170 800 m<sup>2</sup>.

Side 4

*Byggekostnadsindeks, boliger, august 1993:*

### Ingen endringer i byggekostnadene

Fra juli til august var det ingen endring på byggekostnadene for enebolig, rekkehus eller boligblokk.

Side 5

### Ordreserve, bygge- og anleggsvirksomhet. Verdiindeks 1. kvartal 1992 = 100

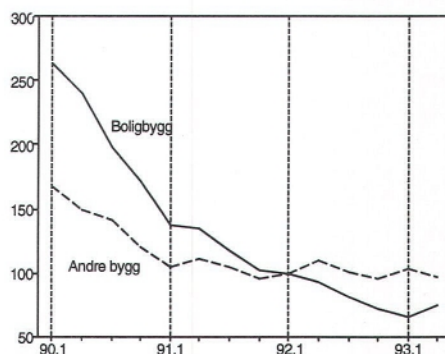

### Ordreserve, ferdighusindustrien, boligbygg. Verdiindeks 1. kvartal 1992 = 100

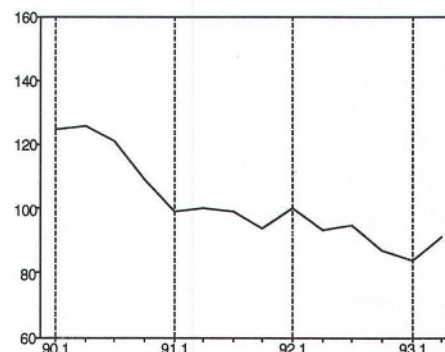

### Prisindekser, 1989 = 100

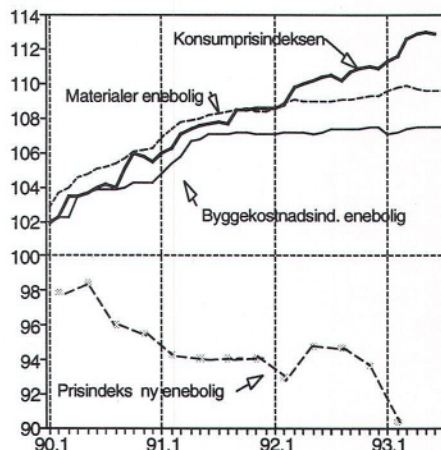

# INNHold

## TEKST

	Side
Oversikt	1
Ordrestatistikk	3
Byggearealstatistikk,	4
Byggekostnadsindeks for boliger	5

## TABELLER

	Side
<b>Ordrestatistikk</b>	
1. Indeks over verdien av ordretilgangen, verdien av ordreserven og sysselsetting i ferdighusindustrien. 1. kvartal 1992 = 100	5
2. Ordretilgang. Verdiindeks etter prosjektgruppe. 1. kvartal 1992=100	6
3. Ordreservere. Verdiindeks etter prosjektgruppe. 1. kvartal 1992=100	6
4. Indeks for sysselsetting i ordrestatistikkens bedrifter ved utgangen av kvartalet etter næring. 1. kvartal 1992=100	6
5. Ordreservere. Verdiindeks etter prosjektgruppe og distrikt. 1. kvartal 1992 = 100	7
6. Ordreservere etter varighet. Prosjektgruppe og distrikt. Prosent. 2. kvartal 1993	7
<b>Byggearealstatistikk</b>	
7. Byggevirkosomheten i juli. Foreløpige tall. 1993	8
8. Bygg satt i gang, januar-juli. Fylke. Foreløpige tall. 1993	8
9. Bygg i arbeid pr. 31. juli. Fylke. Foreløpige tall. 1993	9
10. Bygg fullført januar-juli. Fylke. Foreløpige tall. 1993	9
11. Bygg satt i gang i juli 1993 etter næring. Fylke. Foreløpige tall	10
12. Bygg satt i gang i januar-juli 1993 næring. Fylke. Foreløpige tall.	10
<b>Byggekostnadsindekser</b>	
13. Byggekostnadsindeks for boliger	11

**BYGGINFO** presenterer hver måned aktuell statistikk for BA-næringen fra Statistisk sentralbyrå.

Redaktør: Arild Thomassen  
tlf.: 62 88 54 27

Prisen for årsabonnement er kr 350.  
Prisen pr hefte er kr 35.  
Forespørsel om abonnement kan rettes til:  
Statistisk sentralbyrå,  
Salg og abonnementservice  
Postboks 8131 Dep.  
0033 OSLO  
Telefon: 22 86 49 64  
Telefax: 22 86 49 76

**Husk å oppgi kilde: Bygginform/Statistisk sentralbyrå.**

## NESTE NUMMER

utkommer i begynnelsen av oktober med bl.a.:

Byggearealstatistikk, august 1993.

Prisindeks for nye eneboliger.

Prisindeks for bruktbolig.

Byggekostnadsindeks, boliger, september 1993.

Byggekostnadsindeks, anlegg, 2. kvartal 1993.

## Bygge- og anleggsvirksomhet

Verdien av ordreserven for bygge- og anleggsvirksomheten økte med 2 prosent fra utgangen av 1. kvartal 1992 til utgangen av 2. kvartal 1993, og var 10 prosent lavere enn på samme tid i fjor.

Av distriktene viste Hordaland og Sogn og Fjordane den største endringen i ordreserven med en økning på 25 prosent fra foregående kvartal. I Agderfylkene gikk ordreserven ned med 11 prosent. En lignende utvikling finner vi i Hedmark og Oppland samt Telemark, Vestfold og Buskerud. Her gikk ordreserven ned med henholdsvis 9 og 7 prosent det siste kvartalet. I de andre regionene var det bare små endringer.

### Økt ordretilgang på boligbygg

Ordreserven for boligbygg økte for første gang siden 1989 og var 14 prosent høyere enn ved utgangen av 1. kvartal 1993. Verdien av ordretilgangen på boligbygg var 27 prosent høyere i 2. kvartal 1993 enn i samme kvartal året før. Ordretilgangen på andre bygg enn boliger viser en svakere utvikling og bidrog til å redusere ordreserven for bygg i alt med 2 prosent.

Av distriktene er det Nord-Norge som har størst økning i ordreserven på byggeprosjekter, med en økning på 15 prosent fra foregående kvartal. Også i Trøndelag og på Vestlandet er det en positiv utvikling.

### Rehabiliteringsvirksomhet

Ordreserven for rehabilitering av boligbygg økte kraftig fra 1. kvartal til 2. kvartal 1993, men er likevel 10 prosent lavere enn på samme tid i fjor. Ordreserven for rehabilitering av andre bygg gikk litt ned fra 1. kvartal i år, men er fortsatt over 1992-nivået.

### Anleggsvirksomhet

Ordretilgangen på anleggsprosjekter økte med 5 prosent fra 2. kvartal i fjor til 2. kvartal i år. Ordreserven økte med 7 prosent fra foregående kvartal, men var 5 prosent lavere enn på samme tid i fjor. Av distriktene er det stor økning i ordreserven i Hedmark og Oppland og Hordaland og Sogn og Fjordane. Henholdsvis 38 og 30 prosent.

### Økt sysselsetting i anleggsvirksomhet

Sysselsettingen, i de anleggsbedriftene som er med i undersøkelsen, økte med 16 prosent fra utgangen av 1. kvartal 1993 til utgangen av 2. kvartal 1993. Sammenlignet med samme tid året før, var det en økning på 6 prosent. I byggevirksomhet var det bare mindre endringer.

## Ferdighusindustrien

Ordretilgangen på ferdighus, som stort sett bare omfatter boligbygg, økte med 23 prosent fra samme kvartal i fjor. Ordreserven økte med 8 prosent fra utgangen av 1. kvartal til utgangen av 2. kvartal 1993 og var 2 prosent lavere enn på samme tid i fjor.

Sysselsettingstallene i ferdighusindustrien gikk ned med 2 prosent fra foregående periode.

Mer informasjon: Åse Wilhelmsen, tlf. 62 88 54 61,  
Tabeller side: 5-7.

### Ordretilgang, boligbygg.

Prosentvis endring fra samme periode året før

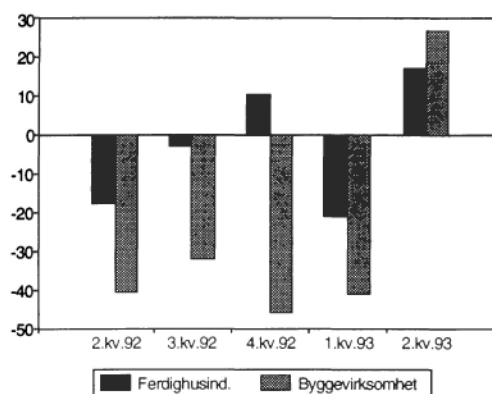

### Ordretilgang i bygge- og anleggsvirksomhet.

Prosentvis endring fra samme periode året før

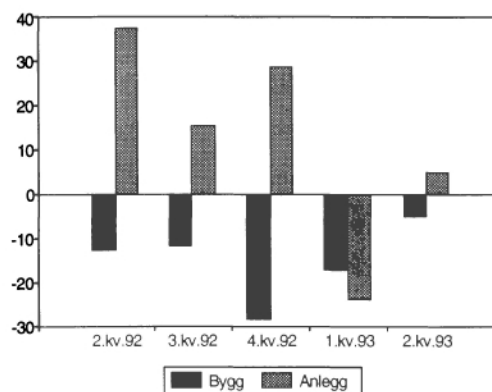

# BYGGEAREALSTATISTIKK

## Januar - juli 1993

I årets syv første måneder ble det igangsatt 2 067 500 m<sup>2</sup> bruksareal, viser foreløpige månedstall fra Statistisk sentralbyrå. Sammenlignet med endelige tall for 1992 er dette en nedgang på 12,7 prosent. Det ble fullført 2 337 300 m<sup>2</sup> bruksareal. Dette er omtrent det samme som i januar-juli i fjor. Det ble igangsatt 299 800 m<sup>2</sup> bruksareal i juli i år. Det er 8,0 prosent mindre enn endelige tall for juli i fjor.

### Økt boligbygging i juli

Det er hittil i år igangsatt 7 577 boliger. Sammenlignet med endelige tall for 1992 gir det en nedgang på 15,9 prosent. Det ble igangsatt 1 393 boliger i juli 1993. Dette er 4,7 prosent flere enn i juli i fjor. Det ble fullført 8 273 boliger hittil i 1993 mot 10 208 i 1992, en nedgang på 19,0 prosent. I juli 1993 ble det fullført 1 082 boliger, som er 13,9 prosent færre enn i juli 1992.

### Nedgang for yrkesbygg

For andre bygg enn boliger ble det i årets syv første måneder igangsatt 1 075 700 m<sup>2</sup> bruksareal, en nedgang på 13,4 prosent fra 1992. Det ble igangsatt 124 200 m<sup>2</sup> bruksareal i juli 1993. Dette er 20,4 prosent mindre enn i juli 1992. I tillegg til Oslo og Akershus er det stor nedgang for yrkesbygg i Østfold, Vest-Agder og Sør-Trøndelag, mens Oppland, Telemark og fylkene i Nord-Norge har stor økning.

Statistikken er tilgjengelig i SSB-DATA.  
Mer informasjon: John Bjørke tlf. 62 88 54 60,  
Åse Wilhelmsen tlf. 62 88 54 61. Tabeller side: 8-10

### Boliger satt i gang. Akkumulerte tall

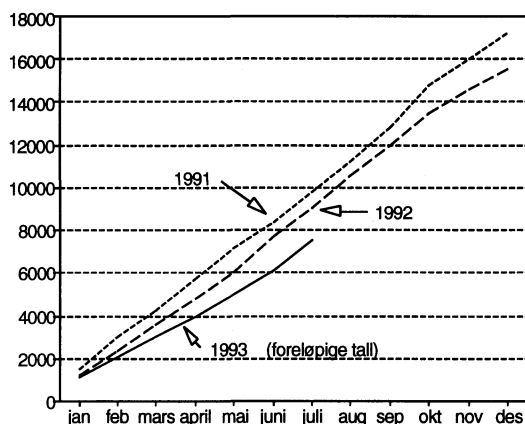

### Bruksareal satt i gang hittil i år. Andre bygg enn boliger. Prosentvis endring fra i fjor<sup>1</sup>

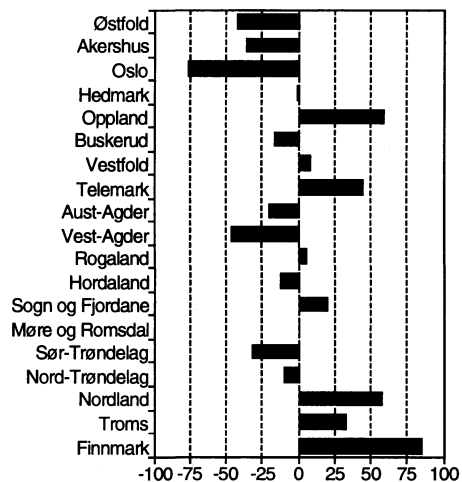

<sup>1</sup> Foreløpige tall i år mot endelige tall i fjor.

### Bygg satt i gang. Foreløpige tall<sup>1</sup>.

	Juli		Endring i prosent	Januar-juli		Endring i prosent
	1992	1993		1992	1993	
Antall boliger	1 330	1 393	4,7	9 014	7 577	-15,9
Bruksareal, 1000 m <sup>2</sup>						
I alt	325,8	299,8	-8,0	2 369,1	2 067,5	-12,7
Boliger	169,7	175,6	3,5	1 126,7	991,8	-12,0
Andre bygg	156,1	124,2	-20,4	1 242,4	1 075,7	-13,4

<sup>1</sup> Tallene for 1992 er endelige månedstall.

# BYGGEKOSTNADSIKDEKS FOR BOLIGER

## Byggekostnadsindeks, boliger, august 1993

Statistisk sentralbyrås byggekostnadsindeks for enebolig, rekkehus og boligblokk viste ingen endring fra juli til august 1993.

Indeksallene for august var henholdsvis 224,2, 229,4 og 231,6 (1978 = 100).

Fra august 1992 til august 1993 steg de totale byggekostnadene for enebolig med 0,2 prosent. For rekkehus og boligblokk økte byggekostnadene med henholdsvis 0,7 prosent og 1,0 prosent.

### Materialkostnadene

Det var ingen endringer i materialkostnadene for enebolig- og rekkehusindeksene fra juli til august i år, mens indeksen for boligblokk gikk ned med 0,1 prosent. Av de enkelte delproduktene var det materialkostnadene til elektrikerarbeid som hadde størst endring, med en nedgang på 0,4 prosent fra foregående måned.

Fra august 1992 til august 1993 steg materialkostnadene for enebolig med 0,5 prosent. For rekkehus steg materialkostnadene med 0,8 prosent og for boligblokk med 1,0 prosent.

Statistikken er tilgjengelig i SSB-DATA.

Mer informasjon: Anne Helgesen tlf. 62 88 54 01,  
Åse Wilhelmsen tlf. 62 88 54 61. Tabell side: 11.

## Byggekostnadsindeks for boligblokk. Desember foregående år = 100

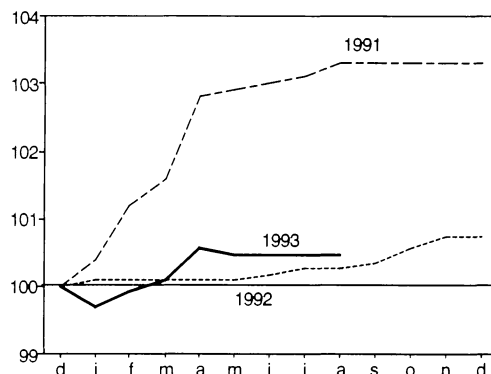

## Byggekostnadsindeks. 1978 = 100

	Aug. 93	Endring i prosent	
		Juli 93- aug. 93	Aug. 92- aug. 93
<b>Enebolig av tre</b>			
Total	224,2	0,0	0,2
Materialer	227,3	0,0	0,5
<b>Rekkehus av tre</b>			
Total	229,4	0,0	0,7
Materialer	235,6	0,0	0,8
<b>Boligblokk</b>			
Total	231,6	0,0	1,0
Materialer	240,8	-0,1	1,0

## Ordrestatistikk

Tabell 1. Indeks over verdien av ordretilgangen, verdien av ordreserven og sysselsetting ferdighusindustrien. 1. kvartal 1992 = 100

Prosjekt	1991			1992				1993		Prosent endring	
	2. kv.	3. kv.	4. kv.	1. kv.	2. kv.	3. kv.	4. kv.	1. kv.	2. kv.	Fra samme kvartal året før	Fra foreg. kvartal
<b>Ordretilgang</b>											
I alt	106	73	75	100	84	75	80	77	103	23	34
Boligbygg	106	75	75	100	87	73	83	79	102	17	29
Andre bygg	108	27	84	100	42	111	46	50	110	162	120
<b>Ordreservere</b>											
I alt	102	98	94	100	93	95	88	84	91	-2	8
Boligbygg	100	99	94	100	93	95	87	84	91	-2	8
Andre bygg	101	27	71	100	96	96	106	75	88	-8	17
<b>Sysselsetting</b>											
Sysselsetting	136	139	118	100	101	99	97	98	96	-5	-2

## Ordrestatistikk

**Tabell 2. Ordretilgang. Verdiindeks etter prosjektgruppe. 1. kvartal 1992 = 100**

Prosjekt	1991			1992				1993		Prosent endring	
	2. kv.	3. kv.	4. kv.	1. kv.	2. kv.	3. kv.	4. kv.	1. kv.	2. kv.	Fra samme kvartal året før	Fra foreg. kvartal
<b>I alt</b> .....	87	73	80	100	93	73	74	80	93	-	16
Bygg .....	105	81	94	100	92	71	67	83	87	-5	5
Boligbygg .....	101	78	76	100	60	53	41	59	76	27	29
Nybygg .....	..	..	..	100	50	49	38	52	63	26	21
Rehabilitering <sup>1</sup> .....	..	..	..	100	103	65	53	85	125	21	47
Andre bygg .....	107	81	101	100	105	79	78	93	91	-13	-2
Nybygg .....	..	..	..	100	103	71	69	81	82	-20	1
Rehabilitering <sup>1</sup> .....	..	..	..	100	114	111	111	139	125	10	-10
Anlegg .....	69	64	64	100	95	74	83	76	100	5	32

<sup>1</sup> Rehabilitering omfatter utbedring, ombygging, reparasjon og vedlikehold.

**Tabell 3. Ordreservert. Verdiindeks etter prosjektgruppe. 1. kvartal 1992 = 100**

Prosjekt	1991			1992				1993		Prosent endring	
	2. kv.	3. kv.	4. kv.	1. kv.	2. kv.	3. kv.	4. kv.	1. kv.	2. kv.	Fra samme kvartal året før	Fra foreg. kvartal
<b>I alt</b> .....	105	95	91	100	103	94	87	91	93	-10	2
Bygg .....	118	110	98	100	104	95	88	92	90	-13	-2
Boligbygg .....	135	118	102	100	93	81	72	66	75	-19	14
Nybygg .....	..	..	..	100	88	78	71	65	69	-22	6
Rehabilitering <sup>1</sup> .....	..	..	..	100	118	94	75	69	106	-10	54
Andre bygg .....	111	105	96	100	110	101	95	104	97	-12	-7
Nybygg .....	..	..	..	100	110	102	93	101	94	-15	-7
Rehabilitering <sup>1</sup> .....	..	..	..	100	107	98	103	114	111	4	-3
Anlegg .....	97	84	88	100	101	93	85	90	96	-5	7

<sup>1</sup> Rehabilitering omfatter utbedring, ombygging, reparasjon og vedlikehold.

**Tabell 4. Indeks for sysselsetting i ordrestatistikkens bedrifter ved utgangen av kvartalet etter næring. 1. kvartal 1992 = 100**

	I alt	Byggevirksomhet	Anleggsvirksomhet
Utgangen av 1. kvartal 1990 .....	131	133	125
" 2. " " .....	134	133	135
" 3. " " .....	125	128	121
" 4. " " .....	117	123	98
Utgangen av 1. kvartal 1991 .....	110	115	94
" 2. " " .....	111	116	99
" 3. " " .....	108	111	100
" 4. " " .....	98	101	89
Utgangen av 1. kvartal 1992 .....	100	100	100
" 2. " " .....	102	101	105
" 3. " " .....	103	105	102
" 4. " " .....	99	99	99
Utgangen av 1. kvartal 1993 .....	97	97	96
" 2. " " .....	103	99	111

Tabell 5. Ordreservert. Verdiindeks etter prosjektgruppe og distrikt. 1. kvartal 1992 = 100

Distrikt	Prosjekt	1991			1992 <sup>1</sup>				1993		Prosent endring fra foregående kvartal
		2. kv.	3. kv.	4. kv.	1. kv.	2. kv.	3. kv.	4. kv.	1. kv.	2. kv.	
Oslo, Akershus og Østfold	I alt	103	90	89	100	109	95	88	87	89	2
	Bygg	132	116	96	100	116	106	95	98	101	3
	Anlegg	70	59	69	100	102	85	81	77	78	1
Hedmark og Oppland	I alt	98	85	90	100	120	88	76	76	69	-9
	Bygg	78	80	79	100	97	87	76	71	53	-25
	Anlegg	182	109	140	100	155	93	75	97	134	38
Telemark, Vestfold og Buskerud	I alt	172	153	128	100	79	78	88	98	91	-7
	Bygg	189	168	142	100	87	66	77	105	87	-17
	Anlegg	153	134	110	100	71	90	100	90	96	7
Aust- og Vest-Agder	I alt	60	59	60	100	79	80	73	84	75	-11
	Bygg	116	116	117	100	83	76	91	118	92	-22
	Anlegg	39	36	37	100	78	82	66	71	69	-3
Rogaland	I alt	102	103	103	100	121	103	102	119	116	-3
	Bygg	97	92	70	100	134	117	113	123	132	7
	Anlegg	106	109	113	100	117	99	98	117	110	-6
Hordaland og Sogn og Fjordane	I alt	85	90	93	100	92	99	85	101	126	25
	Bygg	115	104	77	100	98	99	77	91	98	8
	Anlegg	59	74	95	100	90	99	87	105	136	30
Møre og Romsdal og Sør- og Nord-Trøndelag	I alt	106	96	88	100	93	82	76	84	85	1
	Bygg	92	87	89	100	92	70	72	72	79	10
	Anlegg	123	107	90	100	93	95	81	98	92	-6
Nordland, Troms og Finnmark	I alt	111	80	93	100	116	112	104	91	93	2
	Bygg	70	63	64	100	101	126	115	101	116	15
	Anlegg	116	74	93	100	123	106	98	86	81	-6

<sup>1</sup> Brudd på statistikken. Til og med 1991 omfatter distriktstallene ordreserver som ventes utført i løpet av 24 måneder. Fra og med 1. kvartal 1992 er denne begrensningen tatt bort.

Tabell 6. Ordreservert etter varighet. Prosjektgruppe og distrikt. Prosent. 2. kv. 1993

	I alt		Bygg		Anlegg	
	Ventes utført innen 12 md.	Ventes utført etter 12 md.	Ventes utført innen 12 md.	Ventes utført etter 12 md.	Ventes utført innen 12 md.	Ventes utført etter 12 md.
<b>Hele landet</b> .....	87	13	96	4	81	19
Oslo, Akershus og Østfold .....	87	13	94	6	79	21
Hedmark og Oppland .....	92	8	100	0	80	20
Telemark, Vestfold og Buskerud .....	96	4	99	1	92	8
Aust- og Vest-Agder .....	73	27	89	11	65	35
Rogaland .....	86	14	95	5	82	18
Hordaland og Sogn og Fjordane .....	82	18	95	5	79	21
Møre og Romsdal og Sør- og Nord-Trøndelag ...	94	6	98	2	90	10
Nordland, Troms og Finnmark .....	94	6	99	1	90	10

# Byggearealstatistikk

**Tabell 7. Byggevirksomheten i juli 1993. Foreløpige tall<sup>1</sup>**

			Bygg satt i gang		Bygg i arbeid	Bygg fullført	
			Juli	Januar-juli	Pr. 31. juli	Juli	Januar-juli
<b>Boliger</b>	Antall	1992	1330	9014	16180	1256	10208
	"	1993	1393	7577	13587	1082	8273
Bruksareal til boliger	1000 m <sup>2</sup>	1992	169.7	1126.7	2546.6	161.0	1320.1
	"	1993	175.6	991.8	2075.9	129.7	1089.7
<b>Andre bygg</b>							
Bruksareal til annet enn bolig	"	1992	156.1	1242.4	3314.1	141.9	1038.1
	"	1993	124.2	1075.7	2753.4	144.8	1247.6
Jordbruk, skogbruk, fiske og fangst	"	1992	24.7	126.5	307.6	22.6	126.1
	"	1993	21.4	146.2	297.2	15.0	146.0
Bergverksdrift og industri	"	1992	25.5	135.6	428.6	7.5	149.3
	"	1993	11.4	141.6	382.1	32.4	161.8
Varehandel, bank finans og forsikring	"	1992	15.9	247.3	518.8	43.1	175.5
	"	1993	14.2	126.4	392.3	9.2	132.1
Hotell- og restaurantvirksomhet	"	1992	3.9	20.8	56.3	3.3	18.5
	"	1993	2.2	35.8	46.6	2.5	27.7
Offentlig administrasjon	"	1992	4.9	134.2	336.6	5.6	66.8
	"	1993	2.3	82.9	236.1	18.2	148.1
Undervisning og forskning	"	1992	12.5	91.8	216.3	9.6	56.3
	"	1993	3.9	74.7	207.8	11.9	74.0
Helse- og veterinærvesen	"	1992	2.2	22.0	86.3	3.7	53.8
	"	1993	2.6	56.2	71.2	2.3	40.4
Annen virksomhet	"	1992	66.5	464.2	1363.8	46.4	391.6
	"	1993	66.3	411.9	1120.0	53.3	517.6
<b>Boliger og andre bygg</b>							
Bruksareal i alt	"	1992	325.8	2369.1	5860.7	303.0	2358.2
	"	1993	299.8	2067.5	4829.3	274.5	2337.3

<sup>1</sup> Tallene for 1992 er endelige månedstall.

**Tabell 8. Bygg satt i gang januar-juli 1993. Fylke. Foreløpige tall<sup>1</sup>**

	Tallet på boliger		Bruksareal til bolig		Bruksareal til annet enn bolig		Bruksareal i alt <sup>1</sup>	
	1992	1993	1992	1993	1992	1993	1992	1993
	1000 m <sup>2</sup>							
<b>I alt</b> .....	9014	7577	1126.7	991.8	1242.4	1075.7	2369.1	2067.5
Østfold .....	427	331	49.3	39.3	44.9	25.7	94.2	65.0
Akershus .....	1184	702	145.3	94.2	146.1	94.4	291.4	188.6
Oslo .....	583	436	55.1	50.9	170.8	40.1	225.9	91.0
Hedmark .....	385	260	46.8	29.2	42.6	42.2	89.3	71.4
Oppland .....	557	330	51.8	48.1	65.5	104.3	117.3	152.4
Buskerud .....	420	408	51.0	49.4	56.5	47.8	107.5	97.2
Vestfold .....	563	362	57.1	43.9	39.8	43.1	96.9	87.1
Telemark .....	347	261	39.1	33.5	36.9	53.5	76.0	87.0
Aust-Agder .....	170	118	22.3	17.8	24.4	19.6	46.6	37.3
Vest-Agder .....	292	303	42.8	40.6	64.4	35.1	107.2	75.8
Rogaland .....	956	876	139.4	137.6	112.9	119.2	252.3	256.8
Hordaland .....	867	860	111.5	111.5	106.5	93.6	218.0	205.1
Sogn og Fjordane .....	229	209	34.0	29.4	40.3	48.3	74.3	77.7
Møre og Romsdal .....	494	413	96.3	62.3	86.0	86.6	182.3	148.9
Sør-Trøndelag .....	437	367	57.9	47.3	72.4	48.8	130.3	96.0
Nord-Trøndelag .....	221	289	30.2	33.1	49.3	44.4	79.5	77.5
Nordland .....	357	403	39.1	51.7	38.7	61.1	77.8	112.8
Troms .....	355	431	38.3	47.5	27.2	36.1	65.5	83.6
Finnmark .....	170	218	19.3	24.5	17.3	31.9	36.5	56.3

<sup>1</sup> Tallene for 1992 er endelige månedstall.



Tabell 9. Bygg i arbeid pr. 30. juli 1993. Fylke. Foreløpige tall<sup>1</sup>

	Tallet på boliger		Bruksareal til bolig		Bruksareal til annet enn bolig		Bruksareal i alt <sup>1</sup>	
	1992	1993	1992	1993	1992	1993	1992	1993
	1000 m <sup>2</sup>							
<b>I alt</b> .....	16180	13587	2546.6	2075.9	3314.1	2753.4	5860.7	4829.3
Østfold .....	880	601	133.2	94.0	161.0	136.0	294.2	230.1
Akershus .....	2194	1665	368.2	265.4	450.2	335.1	818.4	600.6
Oslo .....	971	1096	136.0	137.2	309.4	270.4	445.4	407.6
Hedmark .....	668	634	99.2	83.3	163.2	90.4	262.4	173.6
Oppland .....	1014	674	138.0	104.4	180.6	167.5	318.6	271.9
Buskerud .....	1185	1057	198.0	163.7	236.1	173.7	434.2	337.4
Vestfold .....	743	337	101.9	59.7	84.5	50.4	186.5	110.1
Telemark .....	784	444	113.0	73.3	115.5	90.9	228.6	164.1
Aust-Agder .....	309	267	50.3	45.4	75.3	53.8	125.6	99.1
Vest-Agder .....	603	514	90.9	75.0	101.7	77.5	192.6	152.5
Rogaland .....	1175	1150	209.3	200.7	212.4	220.1	421.7	420.7
Hordaland .....	1251	1090	217.0	187.2	290.1	262.9	507.1	450.1
Sogn og Fjordane .....	699	550	114.3	87.6	113.4	84.4	227.7	172.0
Møre og Romsdal .....	826	688	171.8	120.7	203.2	190.0	375.0	310.7
Sør-Trøndelag .....	962	835	141.3	125.4	228.8	161.9	370.0	287.3
Nord-Trøndelag .....	396	457	65.6	66.0	103.7	105.2	169.3	171.2
Nordland .....	844	742	111.9	98.6	156.7	154.6	268.6	253.2
Troms .....	399	534	50.4	59.3	74.8	73.0	125.2	132.3
Finmark .....	277	252	36.1	29.0	53.5	55.7	89.6	84.7

<sup>1</sup>Tallene for 1992 er endelige månedstall.Tabell 10. Bygg fullført januar-juli 1993. Fylke. Foreløpige tall<sup>1</sup>

	Tallet på boliger		Bruksareal til bolig		Bruksareal til annet enn bolig		Bruksareal i alt <sup>1</sup>	
	1992	1993	1992	1993	1992	1993	1992	1993
	1000 m <sup>2</sup>							
<b>I alt</b> .....	10208	8273	1320.1	1089.7	1038.1	1247.6	2358.2	2337.3
Østfold .....	332	424	45.8	49.9	34.1	46.4	79.9	96.4
Akershus .....	947	959	139.2	137.3	90.6	170.4	229.7	307.7
Oslo .....	511	359	50.4	50.0	44.8	90.6	95.2	140.5
Hedmark .....	373	248	47.0	35.8	36.8	42.8	83.8	78.6
Oppland .....	395	601	50.3	60.8	51.2	121.7	101.5	182.5
Buskerud .....	758	311	94.2	48.4	81.2	58.3	175.4	106.8
Vestfold .....	723	488	80.6	57.1	59.4	62.8	139.9	119.9
Telemark .....	266	324	38.8	40.7	34.1	50.4	72.8	91.1
Aust-Agder .....	246	118	32.3	16.5	38.5	18.8	70.8	35.3
Vest-Agder .....	505	290	62.5	44.1	37.5	37.1	100.0	81.2
Rogaland .....	1061	863	155.1	124.5	110.0	94.7	265.0	219.2
Hordaland .....	1052	959	137.2	125.9	111.7	94.1	248.9	220.0
Sogn og Fjordane .....	299	192	47.0	29.4	31.0	60.4	78.0	89.9
Møre og Romsdal .....	659	438	87.0	63.2	57.8	69.8	144.8	133.0
Sør-Trøndelag .....	557	457	75.5	59.9	60.9	79.1	136.5	139.0
Nord-Trøndelag .....	333	219	41.8	28.4	73.2	42.4	115.0	70.8
Nordland .....	573	425	64.1	52.1	41.2	52.9	105.2	105.0
Troms .....	456	376	50.7	40.6	32.6	33.9	83.4	74.6
Finmark .....	162	222	20.8	24.9	11.4	21.0	32.2	45.9

<sup>1</sup> Tallene for 1992 er endelige månedstall.

# Byggearealstatistikk

**Tabell 11. Bygg satt i gang i juli 1993 etter næring. Fylke. Foreløpige tall.**

	Boliger i alt	Bruks- areal til bolig	Jord-bruk, skog-bruk fiske og fangst	Berg- verks- drift og indu- stri	Vare- handel, bank, finans og for- sikring	Hotell- og restau- rant- drift	Offentlig admini- strasjon	Under- visning og forskning	Helse- og veteri- nærvesen	Annen virk- somhet	Bruks- areal til annet enn bolig
m <sup>2</sup>											
<b>I alt</b> . . . . .	1393	175566	21360	11353	14162	2209	2265	3919	2606	66314	124188
Østfold . . . . .	88	10131	368	650	67	-	-	1105	-	2193	4383
Akershus . . . . .	170	21913	513	59	2470	62	454	964	2267	4539	11328
Oslo . . . . .	186	12796	-	236	1483	-	-	-	123	6500	8342
Hedmark . . . . .	22	3234	1923	858	257	49	-	-	-	1384	4471
Oppland . . . . .	20	4373	1502	-	1588	366	-	-	-	8179	11635
Buskerud . . . . .	73	10465	2201	420	322	1120	299	-	-	4639	9001
Vestfold . . . . .	62	8318	-	643	1593	-	817	697	-	2254	6004
Telemark . . . . .	9	1863	1503	1575	268	129	316	-	-	2186	5977
Aust-Agder . . . . .	19	2763	-	-	-	-	-	-	105	2467	2572
Vest-Agder . . . . .	81	9988	358	-	198	-	-	240	-	3930	4726
Rogaland . . . . .	154	24048	2525	2264	2476	30	95	-	-	4498	11888
Hordaland . . . . .	123	15321	194	758	685	-	-	-	80	2345	4062
Sogn og Fjordane . .	23	3938	1642	-	350	361	-	285	-	2075	4713
Møre og Romsdal . .	55	10018	3666	2036	695	-	61	161	-	4760	11379
Sør-Trøndelag . . . .	62	8876	883	981	93	-	111	64	-	5001	7133
Nord-Trøndelag . . .	29	4101	3681	-	265	-	38	69	-	2285	6338
Nordland . . . . .	57	6711	-	-	1086	-	-	-	-	675	1761
Troms . . . . .	82	8258	-	223	225	-	74	334	31	5488	6375
Finnmark . . . . .	78	8451	401	650	41	92	-	-	-	916	2100

**Tabell 12. Bygg satt i gang i januar-juli 1993 etter næring. Fylke. Foreløpige tall**

	Boliger i alt	Bruks- areal til bolig	Jord-bruk, skog-bruk fiske og fangst	Berg- verks- drift og indu- stri	Vare- handel, bank, finans og for- sikring	Hotell- og restau- rant- drift	Offentlig admini- strasjon	Under- visning og forskning	Helse- og veteri- nærvesen	Annen virk- somhet	Bruks- areal til annet enn bolig
m <sup>2</sup>											
<b>I alt</b> . . . . .	7577	991752	146183	141589	126431	35793	82919	74670	56191	411930	1075706
Østfold . . . . .	331	39309	1304	4481	5137	-	2052	1664	750	10330	25718
Akershus . . . . .	702	94196	18589	2620	17844	530	3543	3619	19607	28011	94363
Oslo . . . . .	436	50888	-	551	2452	-	191	5624	3187	28084	40089
Hedmark . . . . .	260	29192	8720	3008	1674	1695	1289	1617	735	23487	42225
Oppland . . . . .	330	48062	13599	4981	7172	15623	10677	5236	1362	45640	104290
Buskerud . . . . .	408	49426	5432	4954	3476	1803	4208	3006	4407	20506	47792
Vestfold . . . . .	362	43941	6928	9279	8085	79	4376	863	694	12819	43123
Telemark . . . . .	261	33490	3604	4163	2366	1350	22487	223	1468	17829	53490
Aust-Agder . . . . .	118	17782	1838	4400	1874	-	1181	304	105	9859	19561
Vest-Agder . . . . .	303	40649	6080	1118	3598	752	562	2172	1020	19834	35136
Rogaland . . . . .	876	137574	10028	29567	20214	799	3872	8345	4318	42067	119210
Hordaland . . . . .	860	111471	6254	11507	13893	2598	2828	14202	10704	31604	93590
Sogn og Fjordane . .	209	29382	7964	15590	1123	848	1045	12128	98	9486	48282
Møre og Romsdal . .	413	62347	16710	29116	8327	919	3546	3026	850	24096	86590
Sør-Trøndelag . . . .	367	47254	5207	6329	9107	2699	2779	972	1424	20255	48772
Nord-Trøndelag . . .	289	33127	21159	3230	2019	-	5841	1981	-	10142	44372
Nordland . . . . .	403	51705	7209	3398	10814	5753	4947	1760	5094	22149	61124
Troms . . . . .	431	47483	2779	1880	848	80	748	2099	368	27319	36121
Finnmark . . . . .	218	24474	2779	1417	6408	265	6747	5829	-	8413	31858

Tabell 13. Byggekostnadsindeks for boliger (1978=100)

	Vekt	1992 Aug.	Sept.	Okt.	Nov.	Des.	1993 Jan.	Febr.	Mars	April	Mai	Juni	Juli	Aug.
<b>Enebolig av tre</b>														
A - Total (A=B+C)	100,0	223,8	223,8	224,0	224,2	224,2	223,0	223,6	223,8	224,2	224,2	224,2	224,2	224,2
Materialer	100,0	226,2	226,2	226,4	226,6	226,6	227,1	227,7	227,9	227,5	227,5	227,3	227,3	227,3
B - Stein-, jord- og sementarbeid i alt	25,5	216,2	216,2	216,6	216,4	216,4	215,0	216,0	216,2	217,3	217,5	217,5	217,5	217,5
Materialer	19,4	222,0	222,0	222,0	222,0	221,8	222,0	223,8	224,2	224,2	224,6	224,6	224,4	224,2
C - Byggearbeid, unntatt stein-, jord- og sementarbeid i alt	74,5	226,0	226,2	226,4	226,8	226,8	225,6	226,0	226,2	226,4	226,4	226,4	226,4	226,4
Materialer	80,6	226,8	227,0	227,0	227,7	227,4	227,9	228,3	228,5	227,9	227,7	227,7	227,7	227,7
C1 - Tørring og snekring i alt	52,3	214,9	215,1	215,1	215,5	215,3	214,1	214,3	214,1	214,3	214,1	214,1	214,1	214,1
Materialer	60,3	211,8	212,0	212,0	212,4	212,4	212,0	212,2	212,2	211,4	211,2	211,0	211,0	211,2
C2 - Maling, tapetsering og legging av gulvbelegg i alt	7,1	224,7	224,7	225,1	226,4	226,7	223,4	223,4	224,0	224,3	224,5	224,5	224,3	224,3
Materialer	5,8	228,9	228,9	229,3	232,0	232,2	230,0	230,0	231,1	229,3	229,5	229,5	229,3	229,3
C3 - Flørleggerarbeid i alt	7,4	267,3	266,8	267,1	267,1	267,1	267,3	268,8	269,5	270,2	270,2	270,7	270,7	270,7
Materialer	8,0	281,2	280,7	280,7	280,7	280,7	283,2	285,4	286,4	285,9	286,2	286,7	286,7	286,9
C4 - Elektrikerarbeid i alt	4,9	311,3	311,3	312,1	312,7	312,7	316,1	316,7	319,3	322,1	321,8	321,8	321,8	321,0
Materialer	4,5	356,9	356,9	358,1	359,1	359,1	370,0	370,6	375,7	378,3	377,9	377,9	377,9	376,3
<b>Rekkehus av tre</b>														
A - Total (A=B+C)	100,0	227,9	228,1	228,4	228,8	228,8	227,7	228,1	228,4	229,4	229,2	229,4	229,4	229,4
Materialer	100,0	233,8	234,0	234,2	234,7	234,7	234,9	235,6	236,0	235,8	235,6	235,6	235,6	235,6
B - Stein-, jord- og sementarbeid i alt	29,1	220,0	220,0	220,2	220,6	220,8	220,2	220,8	221,0	222,1	221,9	221,9	222,1	222,1
Materialer	18,3	227,2	227,2	227,2	227,5	227,2	227,5	228,1	228,1	228,1	227,9	227,7	227,7	227,7
C - Byggearbeid, unntatt stein-, jord- og sementarbeid i alt	70,9	231,3	231,5	231,7	232,2	232,2	230,9	231,1	231,5	232,4	232,4	232,4	232,4	232,4
Materialer	81,7	235,1	235,3	235,7	236,2	236,2	236,6	237,0	237,7	237,3	237,3	237,3	237,3	237,3
C1 - Tørring og snekring i alt	50,5	216,8	217,0	217,4	217,6	217,6	216,2	216,4	216,4	217,2	217,2	217,2	217,2	217,2
Materialer	60,2	213,9	214,3	214,5	214,7	214,7	214,5	214,9	214,9	214,7	214,5	214,5	214,5	214,7
C2 - Maling, tapetsering og legging av gulvbelegg i alt	6,3	233,8	233,8	234,3	236,1	236,3	231,8	231,6	232,2	232,5	232,5	232,5	232,7	232,5
Materialer	4,6	249,3	249,3	249,8	254,6	254,8	250,5	249,8	251,5	247,6	248,1	247,9	248,1	248,1
C3 - Flørleggerarbeid i alt	5,8	280,1	279,8	280,1	279,8	279,8	280,3	282,1	282,8	283,4	283,4	283,6	283,6	283,9
Materialer	8,0	299,8	299,3	299,5	299,3	299,3	301,9	304,3	305,4	305,1	305,1	305,7	305,7	305,9
C4 - Elektrikerarbeid i alt	5,6	312,1	312,1	313,3	313,9	313,9	317,3	317,6	320,4	323,0	323,0	323,0	323,0	322,1
Materialer	6,3	356,9	356,9	358,1	359,1	359,1	370,0	370,6	375,7	378,3	377,9	377,9	377,9	376,3
<b>Boligblokk</b>														
A - Total (A=B+C)	100,0	229,4	229,6	230,1	230,5	230,5	229,8	230,3	230,7	231,8	231,6	231,6	231,6	231,6
Materialer	100,0	238,4	238,6	239,0	239,3	239,3	240,2	240,8	241,3	241,0	241,0	241,0	241,0	240,8
B - Stein-, jord- og sementarbeid i alt	44,6	220,0	220,0	220,4	221,2	221,4	221,4	221,9	221,9	223,1	222,9	222,9	222,9	222,7
Materialer	33,2	224,2	224,4	224,6	225,5	225,5	225,9	226,7	226,7	226,7	226,5	226,5	226,3	225,7
C - Byggearbeid, unntatt stein-, jord- og sementarbeid i alt	55,4	237,5	237,8	238,2	238,2	238,4	237,3	237,5	238,0	239,1	239,1	239,1	239,1	239,1
Materialer	66,8	245,6	246,0	246,3	246,5	246,5	247,4	248,1	248,8	248,6	248,6	248,6	248,6	248,6
C1 - Tørring og snekring i alt	30,3	218,8	219,0	219,4	219,6	219,6	218,4	218,8	218,8	219,6	219,6	219,6	219,6	219,6
Materialer	38,4	216,5	216,9	217,1	217,3	217,3	217,3	217,7	217,9	217,7	217,5	217,5	217,3	217,5
C2 - Maling, tapetsering og legging av gulvbelegg i alt	6,0	232,3	232,3	232,7	232,7	232,9	228,9	228,4	229,1	229,8	230,0	229,8	229,8	229,8
Materialer	5,0	247,4	247,6	247,8	248,1	248,1	244,7	244,0	245,5	243,1	243,3	243,1	243,3	243,1
C3 - Flørleggerarbeid i alt	6,2	277,9	277,7	277,9	277,9	277,9	278,2	279,7	280,5	281,0	281,2	281,5	281,5	281,7
Materialer	9,2	299,5	299,0	299,3	299,0	299,0	301,7	304,1	305,1	304,6	304,9	305,4	305,4	305,7
C4 - Elektrikerarbeid i alt	6,7	310,4	310,4	311,6	312,1	312,1	314,1	314,4	317,0	319,9	319,6	319,6	319,6	318,7
Materialer	7,4	356,9	356,9	358,1	359,1	359,1	370,0	370,6	375,7	378,3	377,9	377,9	377,9	376,3



**Returadresse:**  
**Statistisk sentralbyrå**  
**Salg- og abonnementservice**  
**Postboks 8131 Dep.**  
**0033 OSLO**

**ISSN 08044 - 1334**