

5. april 1993

## OVERSIKT

### Økt igangsetting av yrkesbygg.

Mens nedgangen i boligbyggingen fortsetter også i 1993, er det en oppgang når det gjelder igangsatte yrkesbygg i årets to første måneder. Bruker vi "bygg under arbeid" som indikator på byggeaktiviteten, viser den at nedgangen for andre bygg enn boliger har stoppet opp.

Det ble igangsatt 2 039 boliger i perioden januar - februar viser foreløpige månedstall fra Statistisk sentralbyrå. Sammenlignet med endelige tall for 1992 er dette en nedgang på 12,1 prosent. Det ble igangsatt 358 900 m<sup>2</sup> bruksareal til andre bygg enn boliger. Sammenlignet med endelige tall for 1992 er dette en økning på 12,2 prosent. (Side 4).

### Stabile byggekostnader

Det var ingen store endringer på byggekostnadene fra februar til mars. Indeksen for boligblokk er nå oppe på samme nivå som før nedgangen i arbeidsgiveravgiften, mens indeksene for enebolig og rekkehus fremdeles ligger litt lavere. (Side 3).

### Liten prisvekst på trevarer

Materialer til tømring og snekring utgjør den største varegruppen i alle boligindeksene. Hendholdsvis 39, 32 og 18 prosent for enebolig, rekkehus og boligblokker. Denne varegruppen har hatt svært liten prisvekst de to siste årene. For enebolig, rekkehus og boligblokk har prisene på disse materialene økt med henholdsvis 1,0, 1,8 og 2,2 prosent siden januar 1991.

### Bygg under arbeid<sup>1</sup>.

Ved utgangen av år/md. Bruksareal i 1000 m<sup>2</sup>

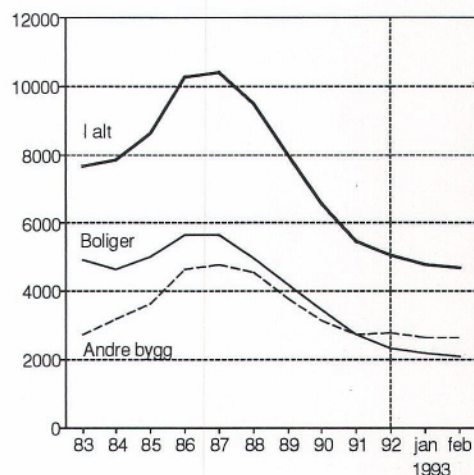

<sup>1</sup> Omfatter ikke bygg for jordbruk, skogbruk og fiske

### Prisindekser. 1989 = 100

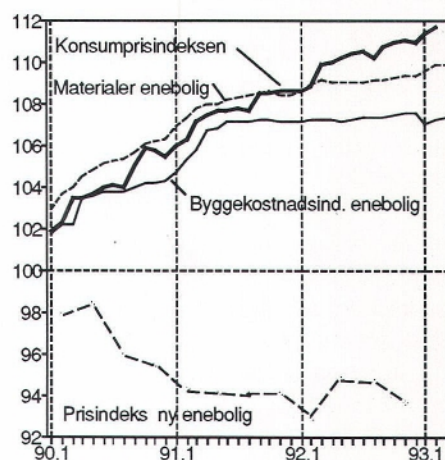

# INNHold

## TEKST

	Side
Oversikt	1
Byggekostnadsindeks for boliger	3
Byggearealstatistikk	4

## TABELLER

	Side
Byggearealstatistikk. Foreløpige tall	
1. Byggevirkosomheten i januar 1993	6
2. Byggevirkosomheten i februar 1993	7
3. Bygg satt i gang januar-februar. 1993. Fylke.	8
4. Bygg i arbeid pr. 28. februar. 1993. Fylke.	8
5. Bygg fullført januar-februar. 1993. Fylke.	9
6. Byggevirkosomheten i januar 1993. Bygg satt i gang. Fylke.	9
7. Byggevirkosomheten i februar 1993. Bygg satt i gang. Fylke	10
8. Byggevirkosomheten i januar-februar 1993. Bygg satt i gang. Fylke	10
Byggekostnadsindekser	
9. Byggekostnadsindeks for boliger	11

**BYGGINFO** presenterer hver måned aktuell statistikk for BA-næringen fra Statistisk sentralbyrå.

Redaktør: Arild Thomassen  
tlf.: 066 85427

Prisen for årsabonnement er kr 350.  
Prisen pr. hefte er kr 35.  
Forespørsel om abonnement kan rettes til:  
Statistisk sentralbyrå,  
Salg og abonnementservice  
Postboks 8131 Dep.  
0033 OSLO  
Telefon: 22 86 49 64  
Telefax: 22 86 49 76

**Husk å oppgi kilde: Bygginfo/Statistisk sentralbyrå.**

## NESTE NUMMER

utkommer i begynnelsen av mai med bl.a.:

Byggearealstatistikk, mars 1993

Byggekostnadsindeks, boliger, april 1993

Byggekostnadsindeks, anlegg, 1. kvartal 1993

Timefortjeneste i privat bygge- og anleggsvirkosomhet, 4. kvartal 1992

# BYGGEKOSTNADSIKDEKS FOR BOLIGER

## Små endringer fra februar til mars

Statistisk sentralbyrås byggekostnadsindekser for enebolig og rekkehus økte noe mindre enn i foregående periode. Indeksen for boligblokk viste samme økning.

Indekstillene for mars var henholdsvis 223,8, 228,4 og 230,7 (1978 = 100). Økningen fra februar til mars 1993 var 0,1 prosent for eneboliger og rekkehus og 0,2 prosent for boligblokk.

Fra mars 1992 til mars 1993 steg de totale byggekostnadene for enebolig med 0,1 prosent. For rekkehus og boligblokk økte totale byggekostnader med henholdsvis 0,3 prosent og 0,7 prosent.

Materialkostnadene til elektrikerarbeid økte med 1,4 prosent fra februar til mars i år. Blant øvrige materialer var det gruppen maling, tapeter og gulvbelegg som økte mest siste måned, etter en periode med nedgang.

Prisen på trelast, som er den største varegruppen, har vært svært stabil. For enebolig i tre har prisen på varer til tørring og snekring bare økt med 0,1 prosent siden mars i fjor.

Statistikken er tilgjengelig i SSB-DATA.  
Mer informasjon: Anne Helgesen tlf. 066 85401,  
Åse Wilhelmsen tlf. 066 85461. Tabeller side: 11

## Byggekostnadsindeks. 1978 = 100

	Mars 93	Endring i prosent	
		Feb.93- Mars 93	Mars 92- Mars 93
<b>Enebolig av tre</b>			
Total	223,8	0,1	0,1
Materialer	227,9	0,1	0,8
<b>Rekkehus av tre</b>			
Total	228,4	0,1	0,3
Materialer	236,0	0,2	0,9
<b>Boligblokk</b>			
Total	230,7	0,2	0,7
Materialer	241,3	0,2	1,3

Byggekostnadsindeks for boligblokk.  
Desember foregående år = 100

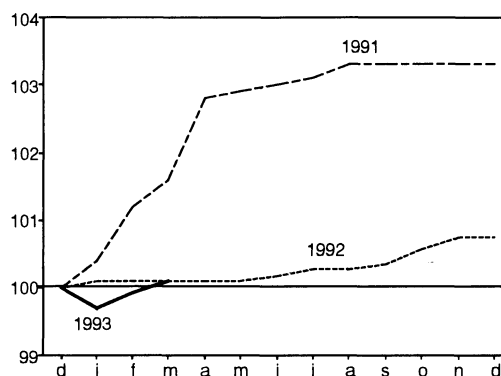

Byggekostnadsindeks for boligblokk.  
Prosentvis endring fra samme måned året før

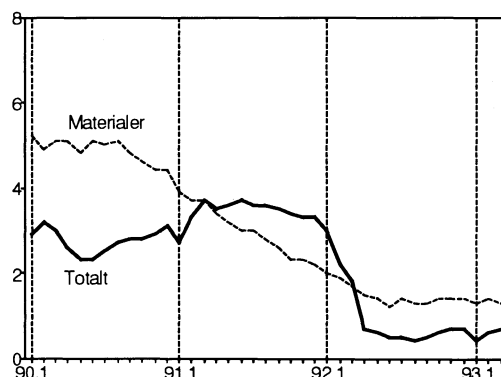

Byggekostnadsindeks for enebolig i tre.  
Prosentvis endring fra samme måned året før

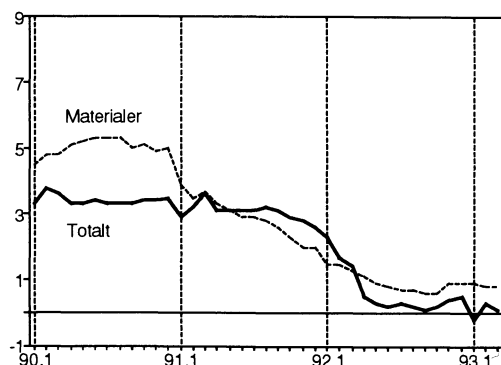

# BYGGEAREALSTATISTIKK

## Januar - februar 1993

I perioden januar - februar ble det satt i gang arbeid med 604 400 m<sup>2</sup> bruksareal, viser foreløpige månedstall fra Statistisk sentralbyrå. Dette er omtrent det samme som endelige tall for januar - februar i 1992. Det ble fullført 770 900 m<sup>2</sup> bruksareal, heller ikke dette tallet avviker nevneverdig sammenlignet med endelige tall for samme periode i fjor.

## Nedgang for boliger

Det er hittil i år igangsatt 2 039 boliger. Sammenlignet med endelige tall for 1992 er dette en nedgang på 12,1 prosent. Det ble igangsatt 967 boliger i februar 1993, det er 15 prosent mindre enn i februar i fjor. Tallet på fullførte boliger hittil i 1993 er 2 670 mot 2 965 i 1992, en nedgang på 9,9 prosent. I februar 1993 ble det fullført 1 290 boliger, som er 16,9 prosent færre enn i februar 1992.

## Økning for andre bygg

For andre bygg ble det i årets to første måneder satt i gang arbeid med 358 900 m<sup>2</sup> bruksareal, en økning på 12,2 prosent fra 1992. Det ble igangsatt 171 500 m<sup>2</sup> bruksareal i februar 1993. Dette er 12,8 prosent mer enn i februar 1992.

I perioden januar - februar 1993 ble det fullført 409 700 m<sup>2</sup> bruksareal i andre bygg, en økning på 11,7 prosent fra 1992. I februar 1993 ble det fullført 198 300 m<sup>2</sup> bruksareal, som er 18,7 prosent mer enn i februar 1992.

## Midlertidige OL-bygg

Midlertidige OL-bygg er ikke inkludert i den ordinære byggearealstatistikken. Det vil imidlertid bli utarbeidet en egen oversikt over igangsatte og fullførte midlertidige OL-bygg hvert kvartal.

## Nye registreringsrutiner

Byggearealstatistikken for januar er blitt forsinket på grunn av en omlegging av kommunenes registreringsrutiner. Den foreløpige statistikken er nå bedre enn tidligere. Den er i midlertidig ikke direkte sammenlignbar med verken foreløpige eller endelige tall for tidligere år. Det er derfor vanskelig å gi sikre tall for endringer fra 1992 til 1993.

Vi forventer at nivåforskjellen mellom foreløpige og endelige tall vil bli mindre enn i tidligere år. Vi har derfor valgt å sammenligne foreløpige månedstall i 1993 med endelige månedstall i 1992. Sammenligningene må imidlertid brukes med forsiktighet. Vi gjør oppmerksom på at endelige månedstall for 1992 tidligere ikke er publisert.

Statistikken er tilgjengelig i SSB-DATA.  
Mer informasjon: John Bjørke tlf. 066 85460,  
Åse Wilhelmssen tlf. 066 85461. Tabeller side: 11

## Boliger satt i gang. Akumulerte tall

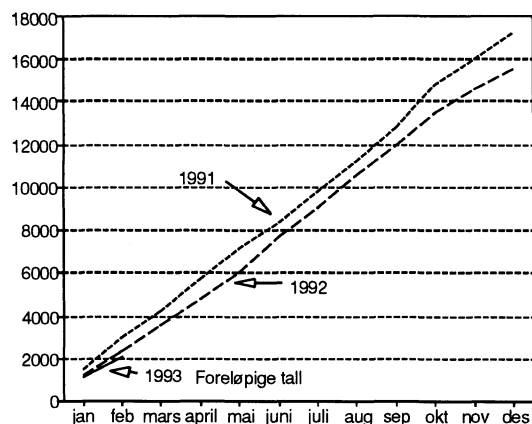

# BYGGEAREALSTATISTIKK

## Store forskjeller mellom fylkene

Ser vi på igangsatt bruksareal i alt i perioden januar - februar og sammenligner med endelige tall i fjor, er det stor variasjon mellom fylkene. Innlandsfylkene Hedmark og Oppland og fylkene Nordland og Troms i Nord-Norge viser størst økning fra i fjor. Størst nedgang er det i Oslo-regionen med Oslo, Akershus og Østfold og i Agder-fylkene.

## Bygg for jordbruk, skogbruk og fiske

Bygg for jordbruk, skogbruk og fiske er nå inkludert i byggearealstatistikken etter å ha vært ute av statistikken fra og med 1971. Kommunene ble fra mars 1991 pålagt å registrere disse byggene i Grunneiendom-, Adresse- og Bygningsregisteret (GAB). Vi har tatt med bygg for jordbruk, skogbruk og fiske i de endelige månedstallene for 1992, som vi nå sammenligner med.

## Bruksareal etter næring

Fordeler vi igangsatt bruksarealet på næring, ser vi at jordbruk, skogbruk og fiske faktisk er den nest største, etter bergverk og industri. Vi ser da bort i fra "Annen virksomhet" som bl.a. omfatter næringer som samferdsel og forretningsmessig tjenesteyting.

Sammenlignet med endelige tall fra i fjor, er det størst økning i igangsatt areal for helse- og veterinærvesen, hotell og restaurant (Oppland) og bergverksdrift og industri (Sogn og Fjordane og Møre og Romsdal). Nedgang er det for næringene varehandel, bank, finans og forsikring og offentlig administrasjon.

## Bruksareal i alt satt i gang hittil i år. Prosentvis endring fra i fjor<sup>1</sup>

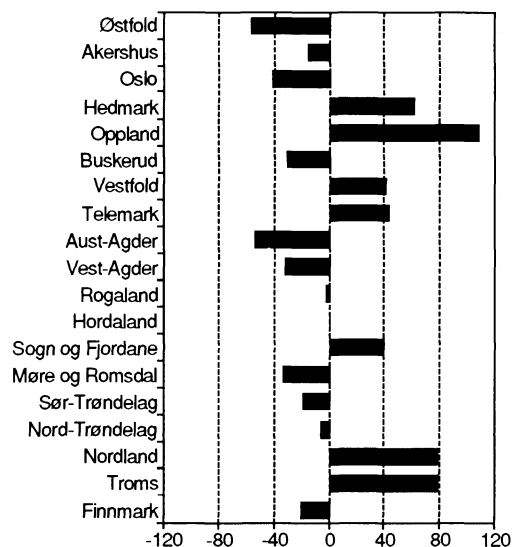

<sup>1</sup> Foreløpige tall i år mot endelige tall i fjor.

## Bygg satt i gang hittil i år, etter næring. Bruksareal 1000 m<sup>2</sup>

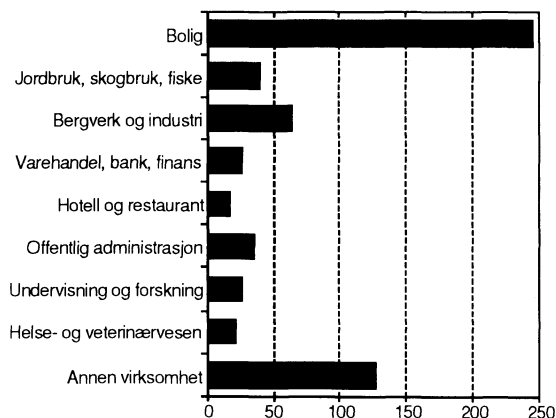

## Bygg satt i gang. Foreløpige tall<sup>1</sup>.

	Januar		Februar		Januar-februar		Endring i prosent
	1992	1993	1992	1993	1992	1993	
Antall boliger	1 181	1 072	1 138	967	2 319	2 039	-12,1
Bruksareal, 1000 m <sup>2</sup>							
I alt	305,9	311,7	294,1	292,7	600,0	604,4	0,7
Boliger	138,0	124,3	142,1	121,2	280,1	245,5	-12,4
Andre bygg	167,9	187,4	152,0	171,5	319,9	358,9	12,2

<sup>1</sup> Tallene for 1992 er endelige månedstall.

**Tabell 1. Byggevirksomheten i januar 1993. Foreløpige tall<sup>1</sup>**

			Bygg satt i gang	Bygg i arbeid	Bygg fullført
			Januar	Pr. 31. januar	Januar
<b>Boliger</b>	Antall	1992	1181	17282	1412
	"	1993	1072	14057	1380
Bruksareal til boliger	1000 m <sup>2</sup>	1992	138.0	2716.3	191.8
	"	1993	124.3	2143.0	190.4
<b>Andre bygg</b>					
Bruksareal til annet enn bolig	"	1992	167.9	3147.0	199.6
	"	1993	187.4	2945.5	211.3
Jordbruk, skogbruk, fiske og fangst	"	1992	18.4	312.1	22.1
	"	1993	16.8	297.6	23.5
Bergverksdrift og industri	"	1992	19.6	457.3	20.5
	"	1993	43.3	425.8	28.1
Varehandel, bank, finans og forsikring	"	1992	20.6	450.1	31.1
	"	1993	14.3	401.6	24.4
Hotell- og restaurantvirksomhet	"	1992	5.6	61.6	2.6
	"	1993	12.9	53.3	5.3
Offentlig administrasjon	"	1992	32.6	291.1	13.2
	"	1993	13.9	304.7	9.7
Undervisning og forskning	"	1992	8.0	179.5	12.1
	"	1993	14.5	215.6	6.8
Helse- og veterinærvesen	"	1992	3.2	103.2	19.1
	"	1993	10.1	65.2	4.3
Annen virksomhet	"	1992	60.0	1292.0	78.9
	"	1993	61.7	1181.7	109.3
<b>Boliger og andre bygg</b>					
Bruksareal i alt	"	1992	305.9	5863.2	391.4
	"	1993	311.7	5088.5	401.7

<sup>1</sup> Tallene for 1992 er endelige månedstall.

**Tabell 2. Byggevirksomheten i februar 1993. Foreløpige tall<sup>1</sup>**

			Bygg satt i gang		Bygg i arbeid	Bygg fullført	
			Februar	Januar-februar	Pr. 28. februar	Februar	Januar-februar
<b>Boliger</b>	Antall	1992	1138	2319	16824	1553	2965
	"	1993	967	2039	13706	1290	2670
Bruksareal til boliger	1000 m <sup>2</sup>	1992	142.1	280.1	2637.5	210.4	402.2
	"	1993	121.2	245.5	2089.3	170.9	361.3
<b>Andre bygg</b>							
Bruksareal til annet enn bolig	"	1992	152.0	319.9	3108.4	167.1	366.7
	"	1993	171.5	358.9	2904.3	198.3	409.7
Jordbruk, skogbruk, fiske og fangst	"	1992	14.5	32.9	306.0	18.9	41.0
	"	1993	23.8	40.6	288.6	32.0	55.4
Bergverksdrift og industri	"	1992	12.3	31.9	448.3	18.3	38.7
	"	1993	20.7	64.0	426.9	21.7	49.8
Varehandel, bank, finans og forsikring	"	1992	32.3	52.9	435.9	39.6	70.8
	"	1993	11.7	26.0	377.9	28.7	53.1
Hotell- og restaurantvirksomhet	"	1992	2.3	7.8	62.5	0.4	3.0
	"	1993	4.2	17.1	51.9	5.8	11.1
Offentlig administrasjon	"	1992	18.9	51.4	301.0	8.7	21.9
	"	1993	21.8	35.7	316.5	10.0	19.7
Undervisning og forskning	"	1992	17.4	25.4	192.3	4.0	16.1
	"	1993	11.3	25.7	223.2	2.5	9.3
Helse- og veterinærvesen	"	1992	6.0	9.1	88.8	20.4	39.5
	"	1993	12.4	22.5	62.0	15.6	19.9
Annen virksomhet	"	1992	48.4	108.4	1273.7	56.9	135.8
	"	1993	65.6	127.3	1157.2	82.0	191.4
<b>Boliger og andre bygg</b>							
Bruksareal i alt	"	1992	294.1	600.0	5745.9	377.5	768.9
	"	1993	292.7	604.4	4993.6	369.2	770.9

<sup>1</sup> Tallene for 1992 er endelige månedstall.

**Tabell 3. Bygg satt i gang januar-februar 1993. Fylke. Foreløpige tall<sup>1</sup>**

	Tallet på boliger		Bruksareal til bolig		Bruksareal til annet enn bolig		Bruksareal i alt	
	1992	1993	1992	1993	1992	1993	1992	1993
	1 000 m <sup>2</sup>							
<b>I alt</b> .....	2319	2039	280.1	245.5	319.9	358.9	600.0	604.4
Østfold .....	167	62	15.8	7.5	16.4	6.7	32.3	14.2
Akershus .....	239	132	31.4	18.3	20.9	26.4	52.3	44.7
Oslo .....	85	51	8.4	8.4	31.2	14.9	39.6	23.3
Hedmark .....	57	141	6.7	8.7	4.9	10.2	11.7	18.9
Oppland .....	198	160	10.5	18.8	24.1	53.4	34.6	72.2
Buskerud .....	144	153	16.3	14.6	30.3	17.7	46.6	32.3
Vestfold .....	175	145	17.0	18.0	7.9	17.2	24.9	35.2
Telemark .....	87	143	10.4	13.9	14.2	21.3	24.6	35.2
Aust-Agder .....	51	20	6.6	3.4	6.6	2.8	13.2	6.2
Vest-Agder .....	75	79	10.7	11.0	18.7	9.2	29.4	20.2
Rogaland .....	282	200	37.5	32.1	29.2	33.4	66.7	65.6
Hordaland .....	186	222	26.3	27.6	33.7	33.2	60.0	60.7
Sogn og Fjordane .....	98	33	13.9	5.4	8.1	25.4	22.1	30.8
Møre og Romsdal .....	85	57	26.7	8.5	27.9	28.4	54.6	36.9
Sør-Trøndelag .....	139	94	17.1	11.7	9.5	9.8	26.6	21.5
Nord-Trøndelag .....	59	36	7.1	4.0	11.8	13.8	18.9	17.8
Nordland .....	112	156	9.7	17.6	13.8	24.2	23.5	41.8
Troms .....	68	113	6.4	12.1	5.7	9.5	12.1	21.6
Finnmark .....	12	42	1.5	4.0	5.1	1.3	6.6	5.3

<sup>1</sup> Tallene for 1992 er endelige månedstall.

**Tabell 4. Bygg i arbeid pr. 28. februar 1993. Fylke. Foreløpige tall<sup>1</sup>**

	Tallet på boliger		Bruksareal til bolig		Bruksareal til annet enn bolig		Bruksareal i alt	
	1992	1993	1992	1993	1992	1993	1992	1993
	1 000 m <sup>2</sup>							
<b>I alt</b> .....	16824	13706	2637.5	2089.3	3108.4	2904.3	5745.9	4993.6
Østfold .....	848	578	131.2	93.1	155.2	140.5	286.4	233.6
Akershus .....	1973	1733	360.2	280.5	393.4	376.8	753.7	657.4
Oslo .....	918	907	130.6	126.0	207.5	298.8	338.1	424.8
Hedmark .....	587	685	90.3	89.9	148.0	95.9	238.3	185.8
Oppland .....	937	876	133.7	104.3	173.2	177.9	306.9	282.2
Buskerud .....	1406	1053	224.9	163.5	254.6	187.6	479.5	351.2
Vestfold .....	893	437	117.6	70.9	95.8	67.4	213.4	138.3
Telemark .....	713	557	110.3	81.1	117.1	90.7	227.4	171.7
Aust-Agder .....	378	256	58.5	43.0	92.6	60.3	151.1	103.3
Vest-Agder .....	657	467	96.0	71.6	82.7	79.2	178.7	150.7
Rogaland .....	1288	1145	222.4	193.0	224.6	204.0	447.0	397.0
Hordaland .....	1314	1170	230.3	198.8	282.2	265.8	512.5	464.6
Sogn og Fjordane .....	791	496	127.6	87.4	103.3	119.9	230.9	207.2
Møre og Romsdal .....	929	656	167.0	118.2	190.9	177.9	357.9	296.1
Sør-Trøndelag .....	1079	890	153.5	135.3	194.8	194.1	348.2	329.5
Nord-Trøndelag .....	439	355	69.1	56.2	105.8	112.7	174.9	168.9
Nordland .....	994	722	127.0	96.0	160.5	144.3	287.5	240.3
Troms .....	448	462	54.4	51.3	76.9	68.1	131.3	119.4
Finnmark .....	232	261	32.9	29.2	49.3	42.5	82.3	71.7

<sup>1</sup> Tallene for 1992 er endelige månedstall.



**Tabell 5. Bygg fullført januar-februar 1993. Fylke. Foreløpige tall<sup>1</sup>**

	Tallet på boliger		Bruksareal til bolig		Bruksareal til annet enn bolig		Bruksareal i alt	
	1992	1993	1992	1993	1992	1993	1992	1993
	1 000 m <sup>2</sup>							
<b>I alt</b> .....	2965	2670	402.2	361.3	366.7	409.7	768.9	770.9
Østfold .....	107	190	14.6	20.8	13.2	25.5	27.8	46.3
Akershus .....	237	313	36.8	48.9	30.5	64.5	67.4	113.4
Oslo .....	69	66	9.0	10.6	2.3	15.0	11.2	25.7
Hedmark .....	131	85	17.1	10.1	17.5	16.9	34.6	27.1
Oppland .....	113	224	13.8	31.3	19.7	59.8	33.4	91.0
Buskerud .....	268	90	34.2	17.3	40.4	19.2	74.6	36.5
Vestfold .....	184	185	24.1	23.6	16.7	20.9	40.8	44.4
Telemark .....	82	119	14.1	17.7	10.8	17.7	24.9	35.4
Aust-Agder .....	75	39	10.3	5.6	7.3	4.9	17.6	10.5
Vest-Agder .....	244	108	27.0	16.5	11.4	10.4	38.3	26.9
Rogaland .....	280	199	42.2	29.6	22.8	28.0	65.0	57.6
Hordaland .....	326	271	43.3	36.1	55.1	40.4	98.4	76.5
Sogn og Fjordane .....	86	58	16.0	9.2	11.5	5.9	27.5	15.0
Møre og Romsdal .....	147	135	21.4	17.1	16.6	23.8	38.0	41.0
Sør-Trøndelag .....	141	138	22.3	16.7	32.8	11.4	55.2	28.1
Nord-Trøndelag .....	130	72	15.5	9.7	33.7	6.8	49.2	16.5
Nordland .....	174	201	19.4	21.8	14.6	22.0	34.0	43.8
Troms .....	121	133	14.7	14.0	6.5	12.7	21.2	26.7
Finnmark .....	50	44	6.4	4.8	3.4	3.7	9.8	8.6

<sup>1</sup> Tallene for 1992 er endelige månedstall.

**Tabell 6. Byggevirksomheten i januar 1993. Bygg satt i gang. Fylke. Foreløpige tall**

	Boliger i alt	Bruksareal til bolig	Jordbruk, skogbruk, fiske og fangst	Bergverksdrift og industri	Varehandel, bank, finans og forsikring	Hotell- og restaurantdrift	Offentlig administrasjon	Undervisning og forskning	Helse- og veterinærvesen	Annen virksomhet	Bruksareal til annet enn bolig
<b>I alt</b> .....	1072	124304	16766	43340	14301	12865	13857	14460	10103	61707	187399
Østfold .....	35	4230	238	1297	1141	-	107	180	-	427	3390
Akershus .....	51	7016	1149	963	1211	-	964	92	408	1707	6494
Oslo .....	19	4027	-	-	96	-	-	4132	-	10209	14437
Hedmark .....	108	5119	503	218	30	222	235	-	-	5267	6475
Oppland .....	88	11783	4434	1395	2013	9359	366	-	68	4553	22188
Buskerud .....	86	6162	1292	3052	249	65	304	903	3460	4051	13376
Vestfold .....	60	8742	-	2309	1630	-	430	130	-	1387	5886
Telemark .....	110	9919	398	138	377	-	7024	223	244	6556	14960
Aust-Agder .....	5	762	-	586	-	-	-	154	-	1053	1793
Vest-Agder .....	40	5964	663	350	34	336	264	-	-	4766	6413
Rogaland .....	85	13679	1818	5085	1344	129	93	5770	-	3841	18080
Hordaland .....	128	16460	728	1613	1561	41	-	2597	625	6469	13634
Sogn og Fjordane .....	18	3212	625	12879	104	30	132	-	-	749	14519
Møre og Romsdal .....	26	4424	568	11170	1463	96	436	-	476	1565	15774
Sør-Trøndelag .....	36	3662	232	764	200	2482	-	-	-	1953	5631
Nord-Trøndelag .....	21	2498	2665	1131	653	-	2571	-	-	880	7900
Nordland .....	90	10001	988	390	2195	-	696	-	4485	3395	12149
Troms .....	33	3628	365	-	-	-	-	279	337	2055	3036
Finnmark .....	33	3016	100	-	-	105	235	-	-	824	1264

**Tabell 7. Byggevirksomheten i februar 1993. Bygg satt i gang. Fylke. Foreløpige tall**

	Boliger i alt	Bruks- areal til bolig	Jordbruk, skogbruk, fiske og fangst	Berg- verks- drift og industri	Vare- handel, bank, finans og for- sikring	Hotell- og res- aurant- drift	Offent- lig ad- ministra- sjon	Under- visning og for- skning	Helse- og veteri- nær- vesen	Annen virksom- het	Bruks- areal til annet enn bolig
	m <sup>2</sup>										
<b>I alt</b> .....	967	121180	23793	20703	11746	4205	21802	11285	12365	65596	171495
Østfold .....	27	3282	-	-	535	-	1180	-	-	1621	3336
Akershus .....	81	11334	10758	38	165	-	240	946	327	7418	19892
Oslo .....	32	4325	-	-	-	-	191	-	-	293	484
Hedmark .....	33	3594	-	610	-	-	115	997	-	2035	3757
Oppland .....	72	6983	1625	-	677	2280	10018	-	75	16565	31240
Buskerud .....	67	8431	359	-	1328	406	186	-	432	1600	4311
Vestfold .....	85	9252	874	3224	2725	32	1090	36	538	2794	11313
Telemark .....	33	4026	351	610	157	819	772	-	403	3191	6303
Aust-Agder .....	15	2630	-	-	-	-	-	150	-	831	981
Vest-Agder .....	39	5017	626	356	366	-	35	-	-	1407	2790
Rogaland .....	115	18442	1478	3604	470	-	106	-	3984	5712	15354
Hordaland .....	94	11106	603	596	3601	-	400	-	6511	7809	19520
Sogn og Fjordane	15	2170	227	949	152	-	-	9068	-	496	10892
Møre og Romsdal	31	4075	1304	5850	1240	360	2816	-	-	1105	12675
Sør-Trøndelag ..	58	8041	513	-	-	-	-	-	-	3617	4130
Nord-Trøndelag ..	15	1496	1576	1710	216	-	2024	-	-	360	5886
Nordland .....	66	7580	3134	1909	114	308	2629	-	95	3882	12071
Troms .....	80	8456	365	1247	-	-	-	88	-	4809	6509
Finnmark .....	9	940	-	-	-	-	-	-	-	51	51

**Tabell 8. Byggevirksomheten i januar-februar 1993. Bygg satt i gang. Fylke. Foreløpige tall**

	Boliger i alt	Bruks- areal til bolig	Jordbruk, skogbruk, fiske og fangst	Berg- verks- drift og industri	Vare- handel, bank, finans og for- sikring	Hotell- og res- aurant- drift	Offent- lig ad- ministra- sjon	Under- visning og for- skning	Helse- og veteri- nær- vesen	Annen virksom- het	Bruks- areal til annet enn bolig
	m <sup>2</sup>										
<b>I alt</b> .....	2039	245484	40559	64043	26047	17070	35659	25745	22468	127303	358894
Østfold .....	62	7512	238	1297	1676	-	1287	180	-	2048	6726
Akershus .....	132	18350	11907	1001	1376	-	1204	1038	735	9125	26386
Oslo .....	51	8352	-	-	96	-	191	4132	-	10502	14921
Hedmark .....	141	8713	503	828	30	222	350	997	-	7302	10232
Oppland .....	160	18766	6059	1395	2690	11639	10384	-	143	21118	53428
Buskerud .....	153	14593	1651	3052	1577	471	490	903	3892	5651	17687
Vestfold .....	145	17994	874	5533	4355	32	1520	166	538	4181	17199
Telemark .....	143	13945	749	748	534	819	7796	223	647	9747	21263
Aust-Agder .....	20	3392	-	586	-	-	-	304	-	1884	2774
Vest-Agder .....	79	10981	1289	706	400	336	299	-	-	6173	9203
Rogaland .....	200	32121	3296	8689	1814	129	199	5770	3984	9553	33434
Hordaland .....	222	27566	1331	2209	5162	41	400	2597	7136	14278	33154
Sogn og Fjordane	33	5382	852	13828	256	30	132	9068	-	1245	25411
Møre og Romsdal	57	8499	1872	17020	2703	456	3252	-	476	2670	28449
Sør-Trøndelag ..	94	11703	745	764	200	2482	-	-	-	5570	9761
Nord-Trøndelag ..	36	3994	4241	2841	869	-	4595	-	-	1240	13786
Nordland .....	156	17581	4122	2299	2309	308	3325	-	4580	7277	24220
Troms .....	113	12084	730	1247	-	-	-	367	337	6864	9545
Finnmark .....	42	3956	100	-	-	105	235	-	-	875	1315

**Tabell 9. Byggekostnadsindeks for boliger (1978=100)**

	Vekt	1992										1993		
		Mars	April	Mai	Juni	Juli	Aug.	Sept.	Okt.	Nov.	Des.	Jan.	Febr.	Mars
<b>Enebolig av tre</b>														
A - Total (A=B+C)	100,0	223,6	223,6	223,4	223,6	223,8	223,8	223,8	224,0	224,2	224,2	223,0	223,6	223,8
Materialer	100,0	226,2	226,0	226,0	226,0	226,0	226,2	226,2	226,4	226,6	226,6	227,1	227,7	227,9
B - Stein-, jord- og sementarbeid i alt	25,5	215,8	215,8	215,8	216,0	216,2	216,2	216,2	216,6	216,4	216,4	215,0	216,0	216,2
Materialer	19,4	221,8	221,5	221,3	221,5	222,0	222,0	222,0	222,0	222,0	221,8	222,0	223,8	224,2
C - Byggearbeid, unntatt stein-, jord- og sementarbeid i alt	74,5	226,0	226,0	225,8	226,0	226,0	226,0	226,2	226,4	226,8	226,8	225,6	226,0	226,2
Materialer	80,6	227,0	226,8	226,8	226,6	226,8	226,8	227,0	227,0	227,7	227,4	227,9	228,3	228,5
C1 - Tørring og snekring i alt	52,3	214,9	214,7	214,7	214,7	214,7	214,9	215,1	215,1	215,5	215,3	214,1	214,3	214,1
Materialer	60,3	212,0	211,8	211,6	211,6	211,6	211,8	212,0	212,0	212,4	212,4	212,0	212,2	212,2
C2 - Maling, tapetsering og legging av gulvbelegg i alt	7,1	224,5	224,5	224,5	224,7	224,9	224,7	224,7	225,1	226,4	226,7	223,4	223,4	224,0
Materialer	5,8	229,1	228,9	229,1	228,9	229,3	228,9	228,9	229,3	232,0	232,2	230,0	230,0	231,1
C3 - Rørleggerarbeid i alt	7,4	267,1	266,8	267,1	267,3	267,3	267,3	266,8	267,1	267,1	267,1	267,3	268,8	269,5
Materialer	8,0	280,9	280,9	280,9	281,2	281,2	281,2	280,7	280,7	280,7	280,7	283,2	285,4	286,4
C4 - Elektrikerarbeid i alt	4,9	311,6	311,6	311,6	311,3	311,3	311,3	311,3	312,1	312,7	312,7	316,1	316,7	319,3
Materialer	4,5	357,8	357,8	357,8	357,2	357,2	356,9	356,9	358,1	359,1	359,1	370,0	370,6	375,7
<b>Rekkehus av tre</b>														
A - Total (A=B+C)	100,0	227,7	227,7	227,7	227,9	227,9	227,9	228,1	228,4	228,8	228,8	227,7	228,1	228,4
Materialer	100,0	234,0	233,6	233,8	233,8	233,8	233,8	234,0	234,2	234,7	234,7	234,9	235,6	236,0
B - Stein-, jord- og sementarbeid i alt	29,1	219,4	219,6	219,6	219,8	219,8	220,0	220,0	220,2	220,6	220,8	220,2	220,8	221,0
Materialer	18,3	227,2	226,8	226,8	227,0	227,2	227,2	227,2	227,2	227,5	227,2	227,5	228,1	228,1
C - Byggearbeid, unntatt stein-, jord- og sementarbeid i alt	70,9	231,1	231,1	231,1	231,1	231,3	231,3	231,5	231,7	232,2	232,2	230,9	231,1	231,5
Materialer	81,7	235,3	235,1	235,1	234,8	235,1	235,1	235,3	235,7	236,2	236,2	236,6	237,0	237,7
C1 - Tørring og snekring i alt	50,5	216,8	216,6	216,6	216,6	216,8	216,8	217,0	217,4	217,6	217,6	216,2	216,4	216,4
Materialer	60,2	214,1	213,9	213,9	213,7	213,7	213,9	214,3	214,5	214,7	214,7	214,5	214,9	214,9
C2 - Maling, tapetsering og legging av gulvbelegg i alt	6,3	233,4	233,4	233,6	233,8	234,3	233,8	233,8	234,3	236,1	236,3	231,8	231,6	232,2
Materialer	4,6	249,1	249,1	250,0	249,6	250,5	249,3	249,3	249,8	254,6	254,8	250,5	249,8	251,5
C3 - Rørleggerarbeid i alt	5,8	279,8	279,8	279,8	280,1	280,1	280,1	279,8	280,1	279,8	279,8	280,3	282,1	282,8
Materialer	8,0	299,8	299,5	299,8	299,8	299,8	299,8	299,3	299,5	299,3	299,3	301,9	304,3	305,4
C4 - Elektrikerarbeid i alt	5,6	312,4	312,4	312,4	312,4	312,4	312,1	312,1	313,3	313,9	313,9	317,3	317,6	320,4
Materialer	6,3	357,8	357,8	357,8	357,2	357,2	356,9	356,9	358,1	359,1	359,1	370,0	370,6	375,7
<b>Boligblokk</b>														
A - Total (A=B+C)	100,0	229,0	229,0	229,0	229,2	229,4	229,4	229,6	230,1	230,5	230,5	229,8	230,3	230,7
Materialer	100,0	238,2	237,7	237,7	237,7	238,4	238,4	238,6	239,0	239,3	239,3	240,2	240,8	241,3
B - Stein-, jord- og sementarbeid i alt	44,6	219,4	219,2	219,2	219,6	220,0	220,0	220,0	220,4	221,2	221,4	221,4	221,9	221,9
Materialer	33,2	223,4	222,7	222,7	222,7	224,2	224,2	224,4	224,6	225,5	225,5	225,9	226,7	226,7
C - Byggearbeid, unntatt stein-, jord- og sementarbeid i alt	55,4	237,5	237,3	237,3	237,5	237,5	237,5	237,8	238,2	238,2	238,4	237,3	237,5	238,0
Materialer	66,8	245,8	245,3	245,6	245,6	245,6	245,6	246,0	246,3	246,5	246,5	247,4	248,1	248,8
C1 - Tørring og snekring i alt	30,3	218,8	218,4	218,4	218,6	218,6	218,8	219,0	219,4	219,6	219,6	218,4	218,8	218,8
Materialer	38,4	216,9	216,2	216,2	216,0	216,0	216,5	216,9	217,1	217,3	217,3	217,3	217,7	217,9
C2 - Maling, tapetsering og legging av gulvbelegg i alt	6,0	231,8	231,8	232,0	232,5	232,7	232,3	232,3	232,7	232,7	232,9	228,9	228,4	229,1
Materialer	5,0	247,6	247,4	248,1	247,8	248,8	247,4	247,6	247,8	248,1	248,1	244,7	244,0	245,5
C3 - Rørleggerarbeid i alt	6,2	277,7	277,7	277,7	278,2	277,9	277,9	277,7	277,9	277,9	277,9	278,2	279,7	280,5
Materialer	9,2	299,5	299,3	299,5	299,5	299,5	299,5	299,0	299,3	299,0	299,0	301,7	304,1	305,1
C4 - Elektrikerarbeid i alt	6,7	310,7	310,7	310,7	310,7	310,7	310,4	310,4	311,6	312,1	312,1	314,1	314,4	317,0
Materialer	7,4	357,8	357,8	357,8	357,2	357,2	356,9	356,9	358,1	359,1	359,1	370,0	370,6	375,7

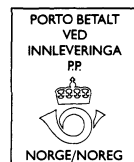

**Returadresse:**  
**Statistisk sentralbyrå**  
**Salg- og abonnementservice**  
**Postboks 8131 Dep.**  
**0033 OSLO**

**ISSN 08044 - 1334**