

11. desember 1997

# Aktuelle befolkningstall

Statistics Norway



Statistisk sentralbyrå

## Inngåtte ekteskap og registrerte partner- skap 1996



# 10/97

Statistisk sentralbyrå ber om å bli oppgitt som kilde når oppgaver fra dette heftet blir gjengitt.

## Aktuelle befolkningstall

I "Aktuelle befolkningstall" publiseres ny statistikk om sammensetningen av befolkningen og statsborgerskapsendringer, og tall for fødte, døde, flyttinger, inngåtte ekteskap, registrerte partnerskap og oppløste ekteskap. Serien gir tall for landet, landsdeler og fylker, og i enkelte tilfeller for kommuner. Kommune-tall publiseres alltid i serien NOS Regional-statistikk.

En fylldigere beskrivelse av prinsipper og definisjoner som ligger til grunn for statistikk-ken, finnes i NOS Befolkningsstatistikk Hefte III.

**Redaktør:** Elisabetta Vassenden.

**Redaksjonsmedarbeidere:** Kirsten Enger Dybendal, tlf. 62 88 52 96, e-post: kie@ssb.no, Liv Irene Aamodt, tlf. 62 88 52 64, e-post: iaa@ssb.no og Kåre Høiby, tlf. 62 88 52 97, e-post: krh@ssb.no.

**Redigering:** Eva Hynden Bones og Åshild Lønhøiden.

**Priser:** Pr. år kr 420,00 inkl. mva. Enkeltnr. kr 50,00 inkl. mva.

**Forespørsel om abonnement rettes til:** Statistisk sentralbyrå, Salg- og abonnementservice. Postboks 8131 Dep. 0033 Oslo, tlf. 22 00 44 80, Faks: 22 86 49 73, e-post: salg- og abonnement@ssb.no.

ISSN 0808-5293

## Elektronisk formidling

Statistikken utgis årlig i Ukens statistikk. I tillegg finnes denne statistikken i elektronisk versjon under SSBs webtjeneste på Internett. Adressen er <http://www.ssb.no>.

## Standardtegn

Standardtegn i tabeller	Symbol
Tall kan ikke forekomme	.
Oppgave mangler	..
Oppgave mangler foreløpig	...
Tall kan ikke offentliggjøres	:
Null	-
Mindre enn 0,5 av den brukte enheten	0
Mindre enn 0,05 av den brukte enheten	0,0
Foreløpig tall	*
Brudd i den loddrette serien	—
Brudd i den vannrette serien	
Rettet siden forrige utgave	r

## Flere giftermål blant skilte

3

### Figurer

Giftermålsrater for førstegangsgifte menn og kvinner. 1976-1980 og 1996	3
Beregnet prosent ugifte ved alder 50 år <sup>1</sup> , forutsatt giftermålsmonster som i de utvalgte årene. 1961-1996	4
Borgerlige vigslor i prosent av alle vigslor. 1961-1996	4
Inngåtte ekteskap, etter ektefellenes tidligere sivilstand. 1961-1995	5
Giftermålsrater for førstegangsvigde kvinner, etter alder. 1987-1996	5
Gjennomsnittsalder for førstegangsvigde. Menn og kvinner. 1982-1996	6
Inngåtte registrerte partnerskap. Fylke. Perioden 1993-1996	6

### Tabeller

1. Inngåtte ekteskap, etter vigselstype, og etter ektefellenes tidligere sivilstand. 1961-1996	7
2. Inngåtte ekteskap. Fylke. 1966-1996	8
3. Inngåtte ekteskap, etter brudens og brudgommens alder. 1996	9
4. Gjennomsnittsalder ved giftermålet. Menn og kvinner. 1961-1996	10
5. Inngåtte ekteskap, etter giftermålets nummer for brudgommen/bruden. 1966-1996	11
6. Inngåtte ekteskap, etter måned. 1976-1996	11
7. Giftermålshyppigheter for førstegangsvigde menn og kvinner i utvalgte aldersgrupper. 1961-1996	12
8. Giftermålshyppigheter for skilte menn og kvinner i ulike aldersgrupper. 1950-1996	13
9. Giftermålshyppigheter for enkemenn og enker i ulike aldersgrupper. 1950-1996	14
10. Inngåtte ekteskap, etter brudens og brudgommens statsborgerskap. 1996	15
11. Inngåtte registrerte partnerskap. Fylke. 1993-1996	15
12. Inngåtte registrerte partnerskap, etter yngste og eldste partners alder. 1996	16
13. Inngåtte ekteskap, etter mannens og kvinnens stjerne-tegn. 1996	16

# Flere giftermål blant skilte

Det ble inngått 23 200 ekteskap i 1996, som er det høyeste antallet siden slutten av 1970-årene. Gjengifte er langt vanligere enn tidligere, og 28 prosent av giftermålene i 1996 var mellom personer der en eller begge var skilt. På slutten av 1970-tallet var den tilsvarende andelen 17 prosent.

Tallet på inngåtte ekteskap var nede i 19 300 i 1992, men har siden steget hvert år. Det er blant personer over 29 år giftermålshyppigheten blant førstegangsgifte har steget disse siste årene. For aldersgruppene under 25 år synker hyppighetene stadig. Økningen i de eldre aldersgruppene de siste årene kan tyde på at mange likevel velger å gifte seg når de blir eldre. Blant skilte økte giftermålshyppighetene i de fleste aldersgrupper fra 1995 til 1996, mens det har vært små endringer i årene 1991 til 1995. Blant dem under 35 år er giftermålshyppigheten for førstegangsgifte vesentlig lavere nå enn på slutten av 1970-tallet.

## En av tre fortsatt ugift ved 50 års alder

Ut fra giftermålmønsteret i 1996 ser det ut til at så mange som 37 prosent av alle menn og 32 prosent av alle kvinner fortsatt vil være ugift ved fylte 50 år. Dette er likevel noe lavere enn andelen beregnet på bakgrunn av vigselstatistikkene i årene 1992-1995. I 1980-årene var de tilsvarende andelen mellom 20 og 30 prosent. På 1960-tallet viste beregningene at bare rundt 5 prosent ville være ugift ved den alderen.

For menn og kvinner som giftet seg for første gang var gjennomsnittsalderen 30,5 år for menn og 28 år for kvinner. Til sammenligning var de tilsvarende aldre i 1960- og 1970-årene rundt 26 og 23 år for

Giftermålsrater for førstegangsgifte menn og kvinner. 1976-1980 og 1996

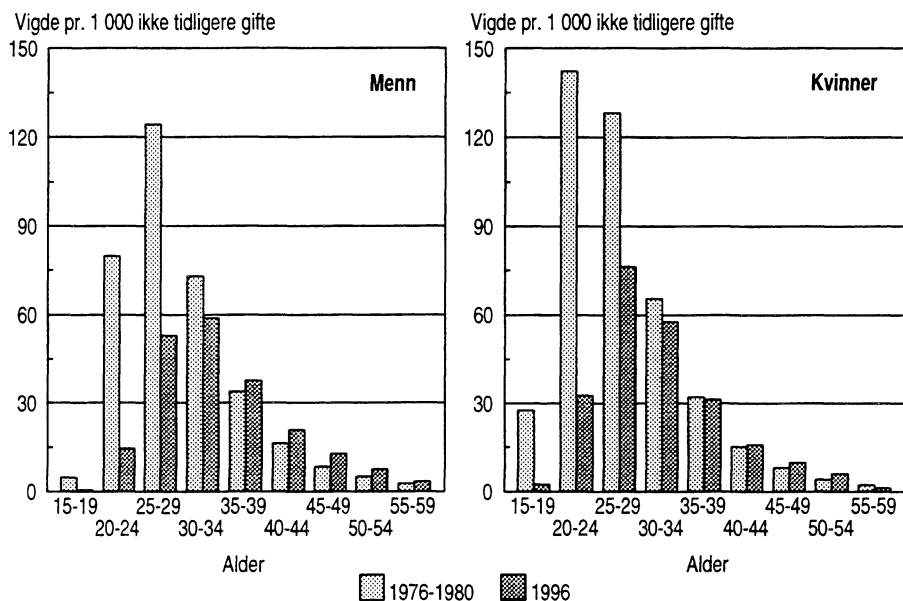

førstegangsgifte menn og kvinner. For de som giftet seg om igjen var gjennomsnittsalderen 44,4 år for menn og 40,6 år for kvinner i 1996.

## Mange sommerbryllup

Omtrent halvparten av ekteskapene blir inngått i sommermånedene juni, juli og august. I 1996 var juni den mest populære bryllupsmåned med hele 4 700 vigslar. På denne tiden av året er også kirkebryllupene mest populære. For hele året sett under ett var 27 prosent av vigslene borgerlige. Blant ekteskap inngått om sommeren var andelen bare

19 prosent. I høst- og vintermånedene januar, februar, november og desember var det flere borgerlige enn statskirkelige vigslar.

Det ble inngått 127 registrerte partnerskap i 1996, som er 29 flere enn i 1995, men færre enn i 1993 og 1994. Partnerskapsloven trådte i kraft 1. august 1993, og antallet registrerte partnerskap var spesielt høyt dette året. Som i tidligere år blir omtrent to av tre partnerskap inngått mellom menn (63 prosent i 1996). I alt tre av fem av dem som inngikk partnerskap i 1996 var bosatt i Oslo.

## Om statistikken

Statistikken over inngåtte ekteskap og registrerte partnerskap bygger på folkeregisteropplysninger. Melding om vigsel sendes fra vigselmannen (inngått registrert partnerskap fra sørenskriver) til det lokale folkeregisteret. Statistikken omfatter inngåtte ekteskap/registrerte partnerskap der minst én av ektefellene/partnerne var bosatt i Norge.

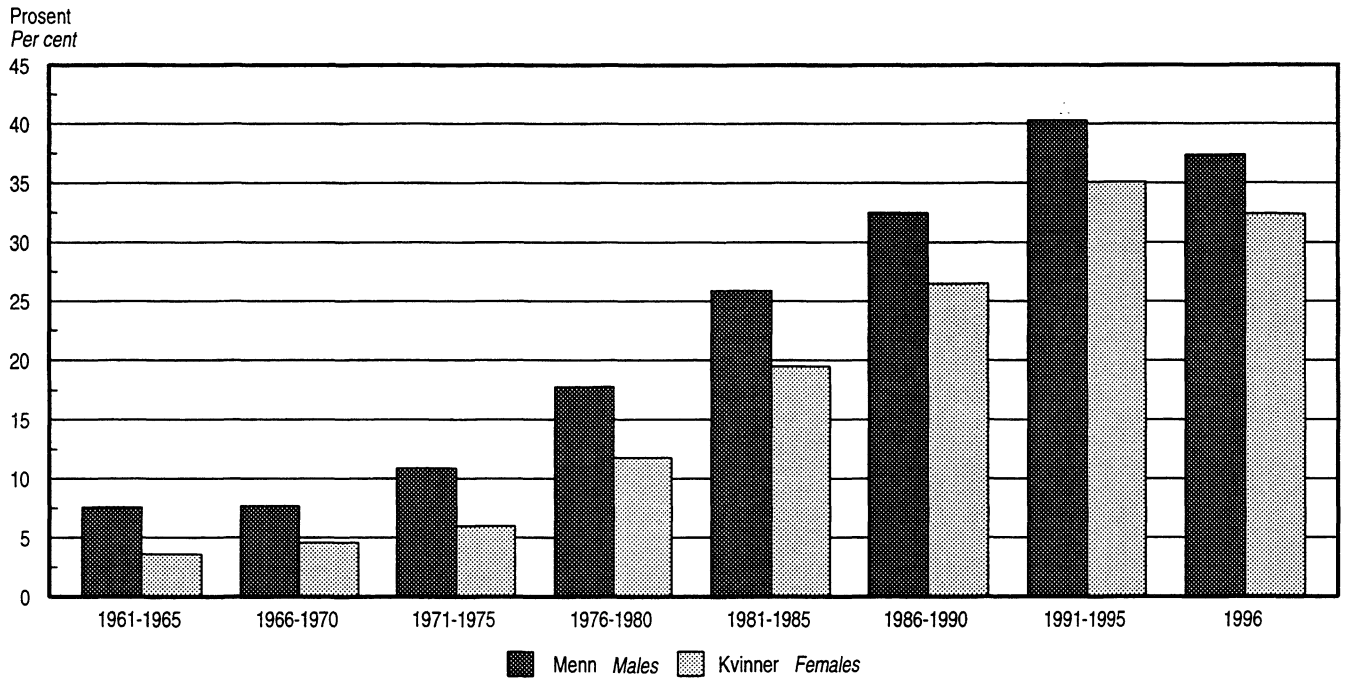

<sup>1</sup> Se tabell 4.  
<sup>1</sup> See table 4.

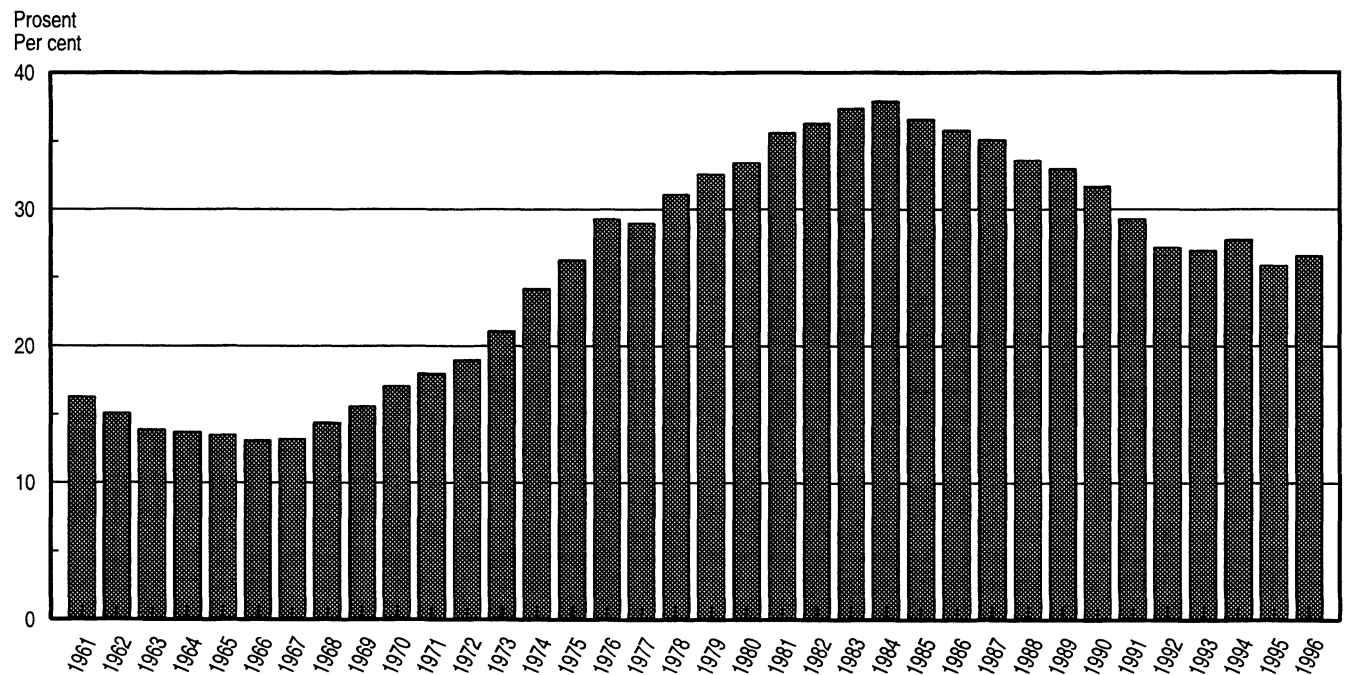

**Inngåtte ekteskap, etter ektefellenes tidligere sivilstand, 1961-1995**  
*Marriages, by previous marital status of spouses, 1961-1995*



I prosent av alle inngåtte ekteskap  
*In per cent of all marriages*

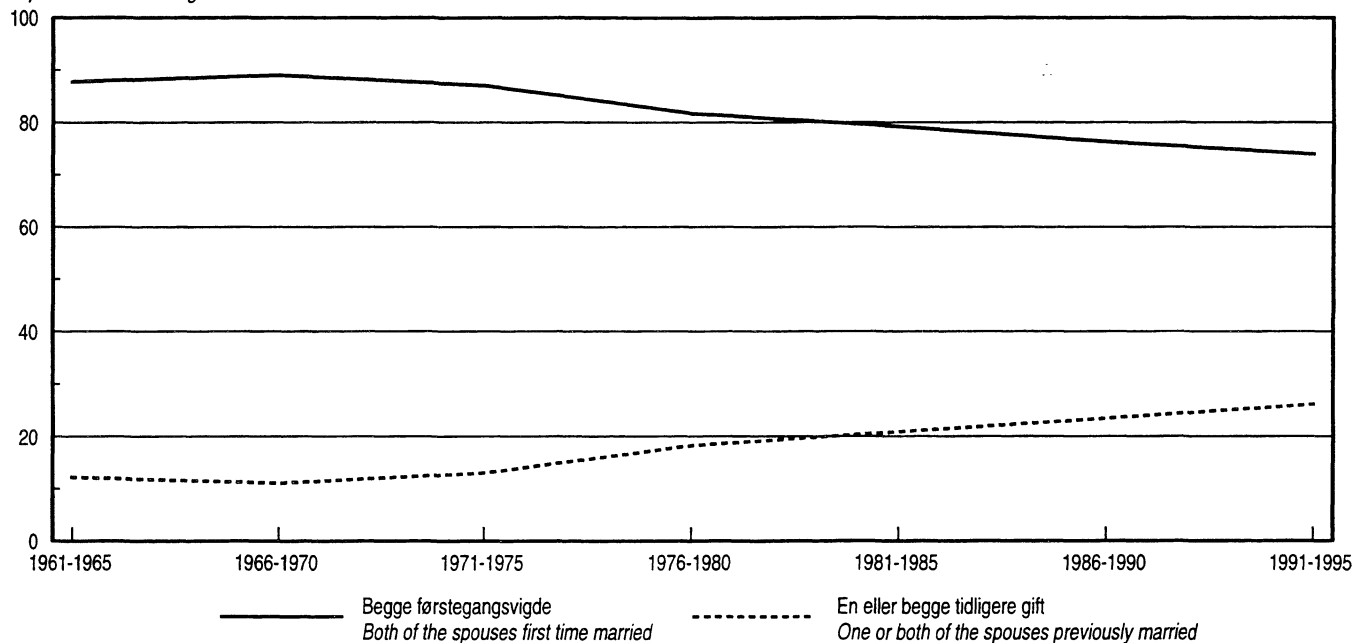

**Giftermålsrater for førstegangsvigde kvinner, etter alder, 1987-1996**  
*Marriage rates for first time married women, by age, 1987-1996*



Pr. 1 000 middelfolkemengde ikke tidligere gifte kvinner  
*Per 1 000 mean population never married women*

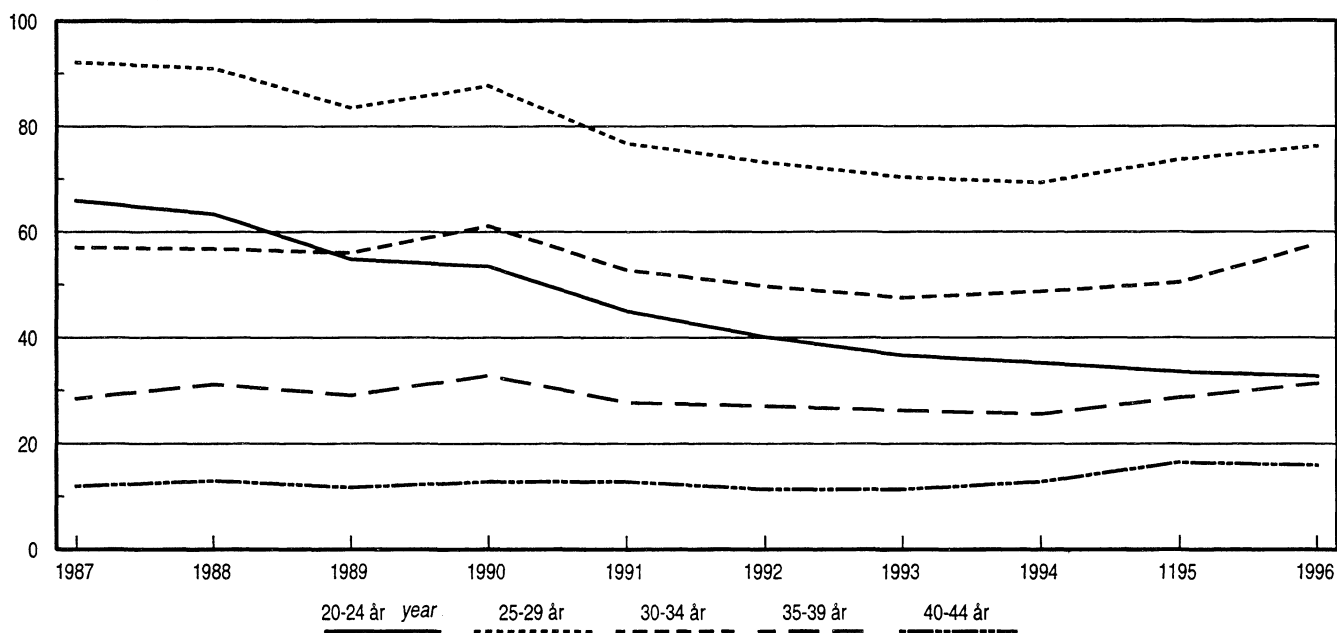

Gjennomsnittsalder for førstegangsvigde. Menn og kvinner. 1982-1996  
Average age at first time marriage. Males and females. 1982-1996



Gjennomsnittsalder  
Average age

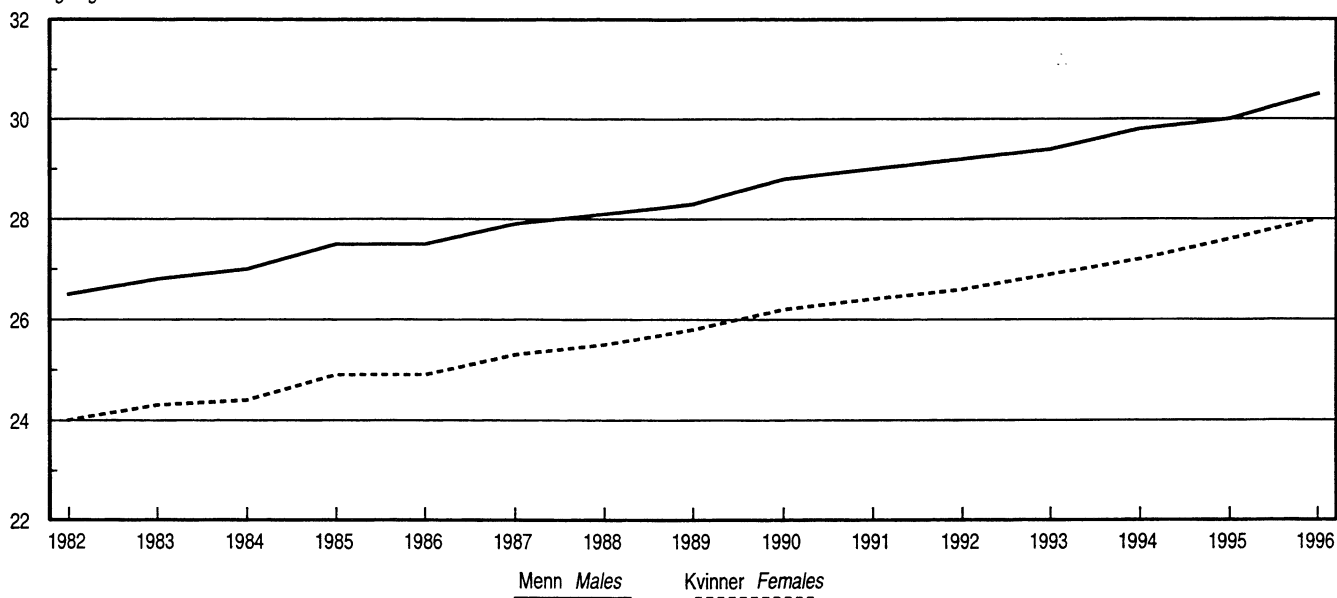

Inngåtte registrerte partnerskap. Fylke. Perioden 1993<sup>1</sup>-1996  
Partnerships contracted. 1993<sup>1</sup>-1996



Fylke County

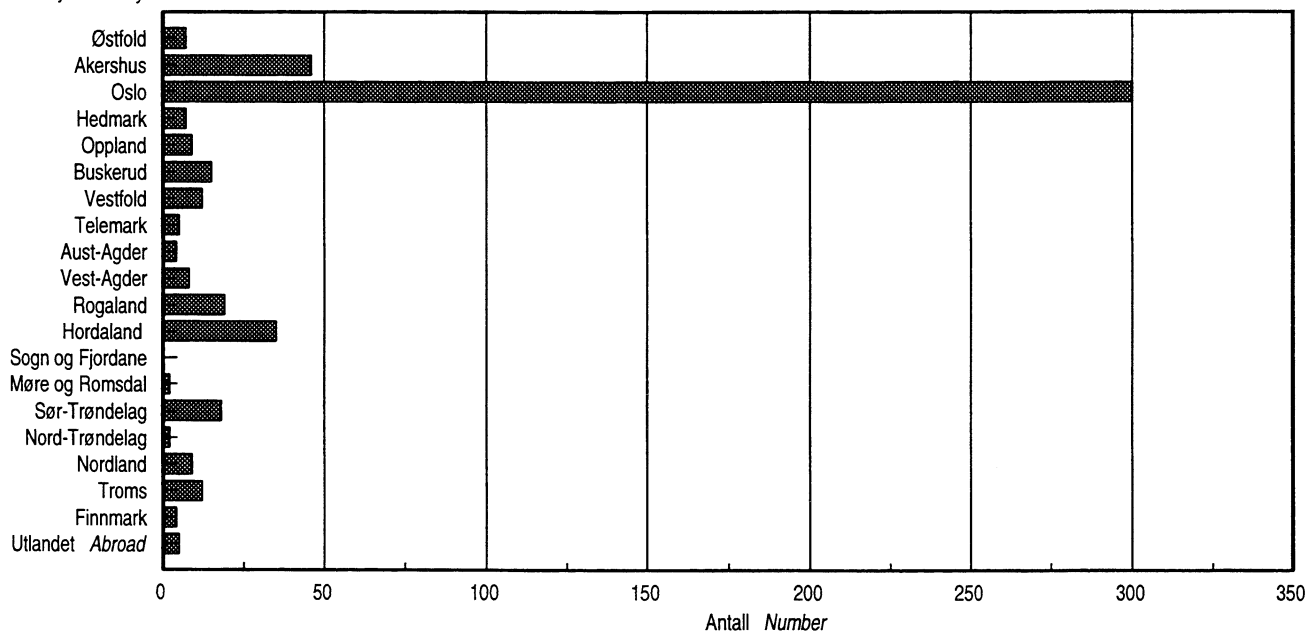

<sup>1</sup> Loven om registrerte partnerskap trådte i kraft 1. august 1993.

<sup>1</sup> The act about registered partnerships came into force 1 August 1993.

1. Inngåtte ekteskap<sup>1</sup>, etter vigselstype, og etter ektefellenes tidligere sivilstand. 1961-1996  
*Marriages<sup>1</sup>, by sort of marriage and by previous marital status of spouses. 1961-1996*



Årsjennomsnitt <i>Annual average</i>	Inngåtte ekteskap <i>Marriages contracted</i>		Ungkarer med <i>Bachelors to</i>			Enkemenn med <i>Widowers to</i>			Skilte menn med <i>Divorced men to</i>			Pr. 100 ekteskap <i>Per 100 marriages contracted</i>			
	I alt <i>Total</i>	Borgerlig <i>Civil</i>	Ugifte <i>Never married</i>	Enker <i>Widows</i>	Skilte <i>Divorced</i>	Ugifte	Enker	Skilte	Ugifte	Enker	Skilte	Ungkarer med		Enkemenn og skilte med	
												Ugifte	Enker og skilte	Ugifte	Enker og skilte
1961-1965 .....	24 300	3 529	21 328	218	804	295	178	95	867	87	428	87,8	4,2	4,8	3,2
1966-1970 .....	29 055	4 265	25 845	182	902	222	157	120	1 039	96	492	89,0	3,7	4,3	3,0
1971-1975 .....	27 898	6 022	24 272	169	1 071	172	165	106	1 197	83	665	87,0	4,4	4,9	3,7
1976-1980 .....	23 677	7 337	19 355	131	1 267	125	117	94	1 469	94	1 026	81,7	5,9	6,7	5,6
1981-1985 .....	21 108	7 755	16 729	81	1 208	91	98	87	1 509	81	1 224	79,2	6,1	7,6	7,1
1986-1990 .....	21 204	7 169	16 180	72	1 418	77	67	90	1 742	81	1 478	76,3	7,0	8,3	8,1
1991-1995 .....	20 178	5 537	14 902	55	1 419	68	50	87	1 849	65	1 685	73,9	7,3	9,5	9,3
1983 .....	20 803	7 775	16 399	82	1 199	100	103	74	1 499	86	1 261	78,8	6,2	7,7	7,3
1984 .....	20 537	7 788	16 032	84	1 235	86	102	97	1 489	88	1 324	78,1	6,4	7,7	7,8
1985 .....	20 221	7 403	15 911	61	1 199	65	79	70	1 514	71	1 251	78,7	6,2	7,8	7,3
1986 .....	20 513	7 338	15 682	78	1 349	78	96	92	1 658	81	1 399	76,4	7,0	8,5	8,1
1987 .....	21 081	7 395	16 229	78	1 393	80	73	94	1 679	77	1 378	77,0	7,0	8,3	7,7
1988 .....	21 744	7 311	16 778	63	1 444	73	62	89	1 738	90	1 407	77,2	6,9	8,3	7,6
1989 .....	20 755	6 857	15 673	75	1 428	66	61	87	1 739	77	1 549	75,5	7,2	8,7	8,5
1990 .....	21 926	6 942	16 539	64	1 474	86	45	87	1 894	79	1 658	75,4	7,0	9,0	8,5
1991 .....	19 880	5 826	14 965	73	1 313	61	39	63	1 835	62	1 469	75,3	7,0	9,5	8,2
1992 .....	19 266	5 249	14 661	43	1 245	67	58	73	1 650	55	1 414	76,1	7,2	8,9	8,0
1993 .....	19 464	5 248	14 413	41	1 333	67	57	96	1 811	56	1 590	74,0	7,1	9,6	9,2
1994 .....	20 605	5 738	14 900	59	1 566	79	58	109	1 877	66	1 891	72,3	7,9	9,5	10,3
1995 .....	21 677	5 623	15 571	58	1 637	65	36	96	2 071	84	2 059	71,8	7,8	9,9	10,5
1996 .....	23 172	6 168	16 587	74	1 737	72	37	144	2 200	80	2 241	71,6	7,8	9,8	10,8

<sup>1</sup> Minst én av ektefellene bosatt i Norge. Tall for 1961-1985 gjelder inngåtte ekteskap der mannen er bosatt i Norge.

<sup>1</sup> *Marriages where at least one of the spouses were resident in Norway. Figures for 1961-1985 refer to marriages where the bridegroom was resident in Norway.*

2. Inngåtte ekteskap.<sup>1</sup> Fylke.<sup>2</sup> 1966-1996  
 Marriages<sup>1</sup> County.<sup>2</sup> 1966-1996



Årsgjennomsnitt *Annual average*

Nr. Fylke No. County	1966- 1970	1971- 1975	1976- 1980	1981- 1985	1986- 1990	1991- 1995	1991	1992	1993	1994	1995	1996
<b>I alt Total .....</b>	<b>29 055</b>	<b>27 898</b>	<b>23 677</b>	<b>21 610</b>	<b>21 204</b>	<b>20 178</b>	<b>19 880</b>	<b>19 266</b>	<b>19 464</b>	<b>20 605</b>	<b>21 677</b>	<b>23 172</b>
01 Østfold .....	1 605	1 613	1 325	1 125	1 139	1 043	1 080	1 014	950	1 063	1 107	1 157
02 Akershus .....	2 302	2 342	2 046	2 024	2 197	1 996	1 976	1 861	1 913	2 048	2 181	2 401
03 Oslo .....	4 841	4 003	3 262	3 010	3 116	3 020	3 011	2 970	2 942	2 986	3 193	3 572
04 Hedmark .....	1 127	1 053	862	722	670	609	639	575	582	616	632	718
05 Oppland .....	1 110	1 082	879	732	660	611	610	575	565	641	666	737
05 Buskerud .....	1 420	1 400	1 189	1 072	1 049	971	942	934	936	1 006	1 035	1 122
07 Vestfold .....	1 260	1 286	1 088	1 000	937	900	879	836	791	955	1 038	1 076
08 Telemark .....	1 123	1 058	951	794	740	684	655	673	668	687	737	737
09 Aust-Agder .....	547	587	516	474	477	453	415	430	426	494	498	525
10 Vest-Agder .....	874	951	869	804	818	779	780	756	788	761	810	816
11 Rogaland .....	2 053	2 143	2 046	1 962	1 905	1 933	1 857	1 830	1 897	2 070	2 012	2 205
12 Hordaland .....	2 859	2 930	2 404	2 122	1 964	1 862	1 774	1 765	1 838	1 858	2 073	2 075
14 Sogn og Fjordane .....	611	621	565	464	389	366	326	359	389	378	380	387
15 Møre og Romsdal .....	1 593	1 562	1 325	1 086	923	876	841	855	869	873	941	993
16 Sør-Trøndelag .....	1 758	1 624	1 347	1 167	1 096	1 036	1 018	1 015	984	1 023	1 142	1 160
17 Nord-Trøndelag .....	772	753	597	478	449	425	395	432	411	421	467	553
18 Nordland .....	1 649	1 489	1 228	1 026	926	880	839	814	809	946	991	1 062
19 Troms .....	978	900	764	703	628	638	647	603	603	668	671	752
20 Finnmark .....	571	500	413	344	324	374	381	330	380	372	407	430
Utlandet <i>Abroad</i> .....	..	..	..	502	796	722	815	639	723	739	696	694

<sup>1</sup> Minst én av ektefellene bosatt i Norge. Tall for 1966-1980 gjelder inngåtte ekteskap der mannen var bosatt i Norge. <sup>2</sup> Etter mannens bostedsfylke ved vigselen.

<sup>1</sup> Marriages where at least one of the spouses were resident in Norway. Figures for 1966-1980 refer to marriages where the bridegroom was resident in Norway.

<sup>2</sup> According to the residence of the husband when marriage contracted.



3. Inngatte ekteskap, etter brudens og brudgommens alder. 1996  
 Marriages, by age of bride and bridegroom. 1996



Brudgommens alder Age of bridegroom	Brudens alder Age of bride												
	I alt Total	15-19	20-24	25-29	30-34	35-39	40-44	45-49	50-54	55-59	60-64	65-69	70-
<b>Ekteskap i alt Marriages, total .....</b>	<b>23 172</b>	<b>486</b>	<b>4 971</b>	<b>8 726</b>	<b>4 388</b>	<b>2 022</b>	<b>1 136</b>	<b>780</b>	<b>412</b>	<b>149</b>	<b>55</b>	<b>23</b>	<b>24</b>
15-19 .....	92	53	32	4	3	-	-	-	-	-	-	-	-
20-24 .....	2 392	243	1 638	422	65	18	3	2	1	-	-	-	-
25-29 .....	7 695	112	2 423	4 335	682	116	17	8	2	-	-	-	-
30-34 .....	5 940	49	661	2 844	1 929	364	77	11	5	-	-	-	-
35-39 .....	2 873	13	147	766	1 064	633	188	50	10	2	-	-	-
40-44 .....	1 599	7	37	223	384	476	308	129	30	4	1	-	-
45-49 .....	1 162	5	24	79	164	254	308	247	73	6	1	1	-
50-54 .....	783	2	4	35	64	114	156	217	156	30	4	1	-
55-59 .....	347	1	2	10	22	38	52	91	82	43	6	-	-
60-64 .....	165	-	1	5	7	7	20	18	41	39	22	3	2
65-69 .....	65	-	-	1	2	1	5	4	8	17	16	8	3
70- .....	56	-	-	2	2	1	2	3	4	8	5	10	19
Uoppgitt <i>Unknown</i> .....	3	1	2	-	-	-	-	-	-	-	-	-	-
<b>Ekteskap mellom ikke tidligere gifte i alt Marriages between never married persons, total ....</b>	<b>16 587</b>	<b>442</b>	<b>4 690</b>	<b>7 659</b>	<b>2 882</b>	<b>680</b>	<b>170</b>	<b>46</b>	<b>13</b>	<b>2</b>	<b>3</b>	<b>-</b>	<b>-</b>
15-19 .....	92	53	32	4	3	-	-	-	-	-	-	-	-
20-24 .....	2 313	241	1 625	401	37	7	-	2	-	-	-	-	-
25-29 .....	7 188	104	2 366	4 148	515	52	3	-	-	-	-	-	-
30-34 .....	4 783	33	549	2 502	1 514	170	14	-	1	-	-	-	-
35-39 .....	1 584	5	97	492	670	273	39	7	1	-	-	-	-
40-44 .....	422	4	15	86	112	133	62	9	1	-	-	-	-
45-49 .....	138	-	3	16	25	34	40	18	1	1	-	-	-
50-54 .....	39	-	-	6	5	7	8	7	6	-	-	-	-
55-59 .....	13	1	1	1	1	2	3	1	1	1	1	-	-
60-64 .....	9	-	-	2	-	2	-	2	2	-	1	-	-
65-69 .....	3	-	-	1	-	-	1	-	-	-	1	-	-
70- .....	3	1	2	-	-	-	-	-	-	-	-	-	-
Uoppgitt <i>Unknown</i> .....	-	-	-	-	-	-	-	-	-	-	-	-	-

4. Gjennomsnittsalder ved giftermålet. Menn og kvinner. 1961-1996  
Average age at marriage. Males and females. 1961-1996



Gjennomsnittsalder ved giftermålet Average age at marriage

Årsgjennomsnitt År Annual average Year	Observert <sup>1</sup> Observed <sup>1</sup>						Hypotetisk <sup>2</sup> Hypothetic <sup>2</sup>		Beregnet prosent ugifte <sup>2</sup> ved alder 50 år Estimated unmarried <sup>2</sup> per cent at age 50	
	Alle vigde All married		Ikke tidligere gifte Never married		Før gifte <sup>3</sup> Previously married <sup>3</sup>		Ikke tidligere gifte		Menn	Kvinner
	Menn Males	Kvinner Females	Menn	Kvinner	Menn	Kvinner	Menn	Kvinner		
1961-1965 .....	27,8	24,5	26,4	23,4	43,7	38,3	26,0	23,2	7,6	3,6
1966-1970 .....	26,5	23,7	25,3	22,8	41,9	37,3	25,4	22,8	7,7	4,6
1971-1975 .....	26,5	23,8	25,2	22,8	40,2	36,2	25,6	23,0	10,9	6,0
1976-1980 .....	27,5	24,7	25,9	23,3	39,0	35,6	26,8	24,4	17,8	11,8
1981-1985 .....	28,8	25,9	26,8	24,2	40,2	36,6	28,2	25,8	25,9	19,5
1986-1990 .....	30,4	27,4	28,2r	25,5	41,6	37,7	29,7	27,3	32,5	26,5
1991-1995 .....	32,1	29,0	29,5	26,9	43,3	39,3r	31,0	28,7	40,3r	35,1r
1982 .....	28,4	25,6	26,5	24,0	39,9	36,3	27,8	25,4	24,4	17,9
1983 .....	28,8	26,0	26,8	24,3	40,2	36,8	28,2	25,9	26,5	19,9
1984 .....	29,1	26,2	27,0	24,4	40,6	36,8	28,5	26,1	28,1	22,2
1985 .....	29,5	26,6	27,5	24,9	40,8	37,2	29,1	26,8	28,2	21,3
1986 .....	29,8	26,8	27,5	24,9	41,0	37,2	29,0	26,8	32,1	25,9
1987 .....	30,1	27,2	27,9	25,3	41,3	37,6	29,6	27,1	31,0	25,4
1988 .....	30,3	27,3	28,1	25,5	41,7	37,6	29,6	27,2	31,7	25,6
1989 .....	30,8	27,8	28,3	25,8	42,1	38,0	29,9	27,6	34,8	28,8
1990 .....	31,2	28,1	28,8	26,2	42,0	38,3	30,3	27,9	32,7	26,7
1991 .....	31,3	28,2	29,0	26,4	42,1	38,4	30,6	28,2	38,6r	32,3r
1992 .....	31,6	28,5	29,2	26,6	43,0	39,1	30,7	28,4	40,4r	35,4r
1993 .....	32,1	29,0	29,4	26,9	43,5	39,5	31,0	28,7	41,9r	36,5r
1994 .....	32,6	29,5	29,8	27,2	43,8	39,4	31,3	28,9	40,6r	36,5r
1995 .....	32,9	29,9	30,0	27,6	43,9	39,8	31,4	29,1	39,8r	35,0r
1996 .....	33,4	30,4	30,5	28,0	44,4	40,6	31,6	29,3	37,4	32,4

<sup>1</sup> Alderen er det observerte gjennomsnittet for dem som faktisk giftet seg i perioden/året, og er derfor påvirket av variasjoner i størrelsen på årskullene. ("Eksakt" alder, regnet som gjennomsnittet av fylte hele år + 0,5). <sup>2</sup> Under forutsetning av at et tenkt kull ugifte personer i alderen 15 år gjennomlever de aldersavhengige giftermålshyppighetene observert i vedkommende år, og at dødsfall ikke forekommer, dvs. at tallene ikke er påvirket av variasjoner i årskullene. Fra og med 1996 er det tatt i bruk en ny beregningsmodell for prosent ugifte ved alder 50 år. Nye tall er beregnet tilbake til 1991. Omleggingen fører til at andelen ikke er direkte sammenlignbare med tall for tidligere år. <sup>3</sup> Skilte og enker/enkemenn.

<sup>1</sup> The average age is average of those actually marrying in the period, thus being influenced by cohort size variations. ("Exact age", calculated as an average of completed years plus 0.5 year). <sup>2</sup> On the condition that a cohort unmarried persons at age 15 years will get married according to the age-specific marriage rates the year observed, and that deaths do not occur. The figures is not influenced by cohort size variations. In 1996 a new model for calculating per cent unmarried at age 50 was put into use. Using the model, new figures for 1991-1995 have been calculated. The implication of the adjustment is that the percentages are not directly comparable to those of preceding years. <sup>3</sup> Divorced and widowed.

5. Inngåtte ekteskap, etter giftermålets nummer for brudgommen/bruden. 1966-1996  
 Marriages, by marriage number of bridegroom/bride. 1966-1996



Årsgjennomsnitt År Annual average Year	Brudgommens giftermålsnummer Marriage number of bridegroom						Brudens giftermålsnummer Marriage number of bride					
	I alt <sup>1</sup> Total <sup>1</sup>	1.	2.	3.	4.-	Uopp- gitt Un- known	I alt <sup>2</sup>	1.	2.	3.	4.-	Uopp- gitt
1966-1970 .....	29 055	26 929	1 970	142	14	-	29 353	27 389	1 830	124	10	-
1971-1975 .....	27 898	25 511	2 224	149	13	-	28 039	25 770	2 115	141	13	-
1976-1980 .....	23 677	20 752	2 722	188	15	-	23 681	20 928	2 565	170	18	-
1981-1985 .....	21 108	17 988	2 862	238	20	-	21 080	18 221	2 632	205	21	-
1986-1990 .....	20 408	16 934	3 171	270	30	3	20 309	17 155	2 884	244	26	-
1991-1995 .....	19 456	15 723	3 396	310	27	-	18 926	15 718	2 897	280	31	-
1987 .....	20 285	16 886	3 104	261	27	7	20 260	17 168	2 826	239	27	-
1988 .....	20 806	17 342	3 143	287	33	1	20 840	17 681	2 907	216	36	-
1989 .....	19 950	16 433	3 229	261	26	1	19 799	16 600	2 909	271	19	-
1990 .....	21 123	17 344	3 445	303	31	-	20 883	17 587	2 996	274	26	-
1991 .....	19 065	15 603	3 170	265	27	-	18 777	15 872	2 664	221	20	-
1992 .....	18 627	15 361	2 982	260	24	-	18 150	15 397	2 490	238	25	-
1993 .....	18 741	15 150	3 231	326	34	-	18 249	15 235	2 705	281	28	-
1994 .....	19 866	15 853	3 676	314	23	-	19 176	15 598	3 201	331	46	-
1995 .....	20 981	16 648	3 921	385	27	-	20 280	16 490	3 426	327	37	-
1996 .....	22 478	17 782	4 240	415	41	-	21 715	17 620	3 727	338	30	-

<sup>1</sup> Ekteskap der brudgommen var bosatt i Norge. <sup>2</sup> Ekteskap der bruden var bosatt i Norge. Differansen mellom vigde menn og kvinner skyldes over-/underskudd av bruder der brudgommen var bosatt i utlandet ved vigselen.

<sup>1</sup> Marriages where the bridegroom was resident in Norway. <sup>2</sup> Marriages where the bride was resident in Norway. The difference between the number of bridegrooms and brides is due to the excess/deficit of brides whose bridegrooms were resident abroad.

6. Inngåtte ekteskap, etter måned. 1976-1996  
 Marriages contracted, by month. 1976-1996



Måned Month	Årsgjennomsnitt Annual average				1994		1995		1996	
	1976- 1980	1981- 1985	1986- 1990	1991- 1995	Indeks <sup>1</sup>	Absolutte tall Number	Indeks <sup>1</sup>	Absolutte tall	Indeks <sup>1</sup>	Absolutte tall
<b>Hele perioden The whole period .....</b>	<b>100</b>	<b>100</b>	<b>100</b>	<b>100</b>	<b>100</b>	<b>20 605</b>	<b>100</b>	<b>21 677</b>	<b>100</b>	<b>23 172</b>
Januar January .....	56	49	43	32	29	516	29	525	28	558
Februar February .....	66	57	54	45	39	618	39	652	42	749
Mars March .....	77	72	64	49	56	975	41	760	51	998
April .....	81	73	67	61	56	954	63	1 119	50	948
Mai May .....	105	116	126	138	148	2 589	127	2 347	125	2 456
Juni June .....	158	178	201	217	200	3 380	227	4 043	247	4 697
Juli July .....	163	161	159	192	212	3 705	209	3 849	176	3 457
August .....	132	150	161	175	163	2 853	168	3 087	207	4 066
September .....	98	93	101	97	99	1 673	115	2 056	97	1 838
Oktober October .....	93	96	84	73	74	1 292	66	1 207	62	1 219
November .....	75	70	60	49	48	808	47	840	55	1 054
Desember December .....	96	85	76	66	71	1 242	65	1 192	58	1 132

<sup>1</sup> Indeksen tar hensyn til at antall dager pr. måned varierer.

<sup>1</sup> The index takes into consideration that the number of days per month varies.

7. **Giftermålshyppigheter for førstegangsvigde menn<sup>1</sup> og kvinner<sup>1</sup> i utvalgte aldersgrupper. 1961-1996**  
*Marriage rates for first time married males<sup>1</sup> and females<sup>1</sup> in selected age groups. 1961-1996*



Kjønn Årsgjennomsnitt År Sex Annual average Year	Førstegangsvigde pr. 1 000 av middelfolkemengden av ikke tidligere gifte <i>First time married per 1 000 mean population of never married</i>													
	Alder Age													
	15	16	17	18	19	15-19	20-24	25-29	30-34	35-39	40-44	45-49	50-54	55-59
<b>Menn Males</b>														
1961-1965 .....	-	0,2	2,5	12,1	36,3	9,4	109,9	168,0	99,8	50,4	27,6	15,8	7,9	4,6
1966-1970 .....	-	0,2	2,3	11,7	37,5	10,3	130,7	180,1	96,7	46,5	23,0	12,6	7,1	4,1
1971-1975 .....	-	0,1	1,3	9,8	34,3	8,9	120,6	160,6	80,7	36,3	18,1	9,7	5,4	3,0
1976-1980 .....	-	0,0	0,5	4,5	18,1	4,6	79,8	124,2	73,0	33,9	16,3	8,3	5,0	2,6
1981-1985 .....	0,0	0,0	0,2	2,3	9,5	2,4	49,4	94,5	63,8	32,3	15,9	8,3	4,5	2,4
1986-1990 .....	-	0,0	0,1	1,1	4,2	1,1	29,1	72,7	60,6	33,5	17,1	8,8	4,5	2,6
1991-1995 .....	-	-	0,1	0,6	2,4	0,7	17,1	54,0	52,9	31,9	16,8	10,0	5,1	2,6
1987 .....	-	0,0	0,2	1,1	4,6	1,2	31,9	75,6	61,5	33,7	18,0	10,2	4,8	1,4
1988 .....	-	0,1	0,1	1,5	3,9	1,2	29,6	75,4	60,8	34,4	16,9	9,0	3,9	2,1
1989 .....	-	0,0	0,1	0,8	3,8	1,0	26,1	66,9	58,7	32,4	15,9	8,1	4,2	3,8
1990 .....	-	-	0,1	0,6	3,0	0,8	23,9	68,2	62,7	37,1	19,2	9,6	4,8	2,7
1991 .....	-	-	0,1	0,6	2,6	0,7	20,3	58,3	54,8	32,1	16,2	9,8	5,8	3,1
1992 .....	-	-	0,1	0,5	2,2	0,6	18,7	54,2	54,1	30,7	15,0	8,4	3,8	2,5
1993 .....	-	-	0,0	0,7	2,4	0,7	16,3	52,9	49,6	29,9	16,6	9,3	5,0	2,2
1994 .....	-	-	-	0,7	2,4	0,7	15,2	52,4	52,1	32,8	17,5	11,1	5,3	1,9
1995 .....	-	-	0,1	0,8	2,3	0,7	15,0	52,7	54,2	33,7	18,4	11,1	5,4	3,3
1996 .....	-	-	0,0	0,6	2,0	0,5	14,6	53,0	58,8	37,6	20,8	12,8	7,4	3,4
<b>Kvinner Females</b>														
1961-1965 .....	0,4	6,8	30,2	78,6	124,6	42,9	206,8	182,4	85,6	44,3	22,6	12,1	6,5	3,2
1966-1970 .....	0,4	7,5	32,6	82,0	129,1	47,5	226,0	176,7	80,4	38,3	20,3	11,3	6,1	3,1
1971-1975 .....	0,3	7,1	30,4	78,5	122,4	44,5	208,0	163,7	70,4	36,3	16,2	10,1	5,2	2,8
1976-1980 .....	0,1	3,7	15,5	46,1	79,7	27,6	142,3	128,2	65,5	32,1	15,3	8,1	4,1	2,2
1981-1985 .....	0,0	1,2	5,6	22,9	44,8	14,3	94,3	105,4	58,6	27,6	13,3	8,3	3,7	1,9
1986-1990 .....	0,0	0,3	1,9	10,2	20,9	6,7	61,3	89,3	56,6	29,5	12,3	7,2	4,2	2,1
1991-1995 .....	-	0,1	0,9	5,0	10,1	3,4	38,1	72,5	49,7	27,0	13,1	6,6	4,0	1,9
1987 .....	-	0,4	2,5	12,6	22,6	7,6	65,9	92,1	57,0	28,4	12,0	7,8	5,0	1,4
1988 .....	0,0	0,5	1,7	9,9	22,7	7,1	63,4	91,0	56,8	31,1	13,0	6,7	3,5	2,6
1989 .....	0,1	0,2	1,3	8,3	18,7	5,8	54,8	83,5	56,0	29,0	11,7	5,5	4,5	2,0
1990 .....	-	0,2	1,2	6,6	13,9	4,5	53,5	87,7	61,1	32,8	12,8	8,3	4,0	1,9
1991 .....	-	0,1	1,3	5,8	13,1	4,3	45,0	76,7	52,7	27,7	12,8	6,2	3,7	1,1
1992 .....	-	0,2	1,0	5,2	10,5	3,6	40,1	73,1	49,7	27,0	11,3	4,6	5,3	1,4
1993 .....	-	0,1	0,7	5,2	9,9	3,4	36,6	70,3	47,5	26,2	11,3	7,3	3,6	2,5
1994 .....	-	0,0	0,8	4,9	8,8	3,0	35,2	69,3	48,7	25,5	12,8	8,2	3,8	3,2
1995 .....	-	0,2	0,6	4,0	8,0	2,6	33,5	73,6	50,4	28,6	16,4	6,5	3,6	1,3
1996 .....	-	0,2	0,7	4,2	7,4	2,5	32,7	76,1	57,6	31,3	15,9	9,9	6,1	1,3

<sup>1</sup> Bosatt i Norge.

<sup>1</sup> Resident in Norway.

**B. Giftermålsfrekvenser for skilte menn<sup>1</sup> og kvinner<sup>1</sup> i ulike aldersgrupper, 1950-1996**  
*Marriage rates for divorced males<sup>1</sup> and females<sup>1</sup> in different age groups, 1950-1996*



Vigde pr. 1 000 middelfolkemengde av skilte *Persons married per 1 000 divorced mean population*

Kjønn og år <i>Sex and year</i>	Alder Age											
	Alle aldre <i>All ages</i>	20-24	25-29	30-34	35-39	40-44	45-49	50-54	55-59	60-64	65-69	70-
<b>Menn Males</b>												
1950 <sup>2</sup> .....	93,9	108,1	183,9	208,9	141,9	129,3	99,2	71,0	41,4	23,9	14,9	8,0
1960 <sup>2</sup> .....	84,0	208,1	280,4	234,8	149,1	122,3	63,5	50,6	40,3	25,5	6,2	6,7
1975 .....	73,1	237,9	206,9	166,9	113,3	76,7	49,5	31,0	21,6	13,0	9,4	2,8
1980 .....	59,3	131,1	143,1	125,9	88,7	55,7	43,1	29,7	22,1	7,9	3,1	3,0
1986 .....	45,1	143,2	104,9	85,5	65,2	54,7	38,7	25,9	19,4	8,2	6,3	0,5
1987 .....	43,7	99,1	94,9	89,8	65,0	48,6	40,0	28,7	16,3	9,1	5,4	1,6
1988 .....	42,6	105,9	93,3	83,9	62,8	50,6	42,8	23,6	17,5	11,4	4,5	3,1
1989 .....	42,0	101,6	87,5	77,3	64,7	47,7	40,0	30,4	16,8	10,3	6,0	3,2
1990 .....	42,0	118,0	97,7	82,3	66,1	51,3	38,2	26,3	19,9	11,2	4,7	3,6
1991 .....	36,8	90,1	92,3	74,3	57,4	41,8	34,5	25,6	17,8	11,4	6,3	1,5
1992 .....	32,2	123,5	62,1	67,1	51,7	34,5	32,2	24,2	19,1	7,7	4,8	2,8
1993 .....	33,4	125,0	81,6	65,4	50,9	38,7	32,8	26,9	17,3	10,7	6,6	4,4
1994 .....	35,3	101,9	82,9	67,9	58,9	42,3	34,0	28,0	19,3	11,8	8,5	2,6
1995 .....	37,1	111,1	81,6	75,4	61,2	45,0	36,7	31,5	21,8	12,1	4,4	4,2
1996 .....	38,5	114,7	82,8	84,1	61,7	48,1	38,5	34,6	23,1	12,2	5,4	3,1
<b>Kvinner Females</b>												
1950 <sup>2</sup> .....	33,5	117,1	80,2	69,1	54,7	39,2	31,4	22,3	11,6	5,0	4,9	3,5
1960 <sup>2</sup> .....	55,3	338,6	297,0	188,0	99,4	59,0	34,4	18,3	11,7	6,6	1,7	1,4
1975 .....	52,3	231,4	184,5	126,6	81,2	41,1	28,5	17,1	7,3	3,1	1,6	0,2
1980 .....	41,2	144,1	124,1	78,2	59,5	39,2	30,4	15,6	6,1	4,3	0,5	0,7
1986 .....	33,2	123,8	100,4	74,9	43,7	32,8	23,0	12,1	5,1	2,3	1,2	0,1
1987 .....	32,5	117,9	89,6	71,4	49,2	32,6	23,3	14,4	5,3	2,5	2,4	0,1
1988 .....	31,6	112,0	99,8	69,4	48,9	30,8	23,4	12,0	5,2	1,9	1,5	0,3
1989 .....	30,6	123,3	99,1	66,0	46,4	28,9	24,9	14,2	6,4	2,6	1,1	0,5
1990 .....	30,1	119,7	89,3	68,1	47,1	31,4	22,7	13,2	6,9	3,3	1,3	0,5
1991 .....	25,0	100,9	78,1	59,2	38,3	25,7	18,9	11,4	4,9	3,5	0,7	0,4
1992 .....	22,4	68,0	63,4	49,8	38,0	25,0	17,8	12,1	4,4	1,6	0,4	0,3
1993 .....	23,3	68,8	72,5	51,3	37,7	26,4	19,1	12,5	5,4	3,0	1,9	0,6
1994 .....	26,3	95,6	79,5	64,4	43,8	29,0	21,6	13,1	6,6	2,7	1,9	0,3
1995 .....	26,7	78,4	78,5	68,9	46,4	31,0	20,7	14,0	8,2	3,9	1,5	0,4
1996 .....	27,8	92,6	76,0	67,8	48,5	33,9	25,8	16,9	8,7	3,3	1,1	0,4

<sup>1</sup> Bosatte i Norge. <sup>2</sup> Vigde etter alder ved utgangen av året pr. 1 000 skilte ved folketellingen (1. desember 1950, 1. november 1960).

<sup>1</sup> Resident in Norway. <sup>2</sup> Married by age at the end of the year per 1 000 divorced at the population census (1 December 1950, 1 November 1960).

9. **Giftermålshyppigheter for enkemenn<sup>1</sup> og enker<sup>1</sup> i ulike aldersgrupper. 1950-1996**  
*Marriage rates for widowers<sup>1</sup> and widows<sup>1</sup> in different age groups. 1950-1996*



Vigde pr. 1 000 middelfolkemengde av enkemenn og enker *Persons married per 1 000 mean population widowed*

Kjønn og år <i>Sex and year</i>	Alder Age											
	Alle aldere <i>All ages</i>	20-24	25-29	30-34	35-39	40-44	45-49	50-54	55-59	60-64	65-69	70-
<b>Menn Males</b>												
1950 <sup>2</sup> .....	20,7	222,2	323,2	286,4	216,9	127,1	88,8	58,5	29,5	23,0	8,5	1,2
1960 <sup>2</sup> .....	13,0	38,5	135,8	163,7	108,4	106,7	67,7	56,9	33,2	19,0	10,9	1,6
1975 .....	7,5	260,9	143,8	114,3	76,4	59,3	37,8	32,1	26,3	12,4	7,3	1,1
1980 .....	5,3	-	127,3	106,1	66,9	46,9	32,8	16,9	16,6	6,5	6,0	1,2
1986 .....	4,9	-	125,0	59,6	50,3	23,8	34,1	21,1	18,8	9,6	3,6	1,2
1987 .....	4,6	-	27,0	109,6	42,9	38,0	29,3	15,7	20,7	7,0	4,9	0,9
1988 .....	4,2	200,0	-	28,8	40,9	37,6	24,8	20,1	16,2	9,4	3,2	0,9
1989 .....	4,0	333,3	40,4	49,8	37,6	24,5	27,7	17,9	15,5	6,4	3,9	1,0
1990 .....	4,0	-	40,0	75,9	73,7	32,3	28,7	17,9	12,8	7,6	2,8	0,8
1991 .....	3,0	-	125,0	35,6	29,7	13,6	22,2	18,7	12,2	3,7	3,1	0,6
1992 .....	3,7	-	119,4	51,7	17,5	13,1	20,8	11,1	7,9	4,1	2,2	1,2
1993 .....	4,1	166,7	35,1	37,2	48,5	35,4	17,6	24,9	19,1	7,6	3,6	0,9
1994 .....	4,6	125,0	78,4	46,9	57,9	33,3	28,5	25,1	17,8	9,0	4,8	1,0
1995 .....	3,7	-	71,4	69,3	43,7	39,8	24,3	18,3	12,1	4,5	4,0	0,9
1996 .....	4,8	222,2	61,5	65,4	54,9	42,0	31,2	28,7	17,3	11,0	4,7	0,7
<b>Kvinner Females</b>												
1950 <sup>2</sup> .....	8,4	625,0	393,1	224,2	93,3	35,2	16,6	6,9	1,9	1,1	0,3	0,1
1960 <sup>2</sup> .....	4,0	103,4	62,7	62,6	58,0	34,0	18,4	10,2	5,7	1,5	0,7	0,2
1975 .....	2,1	84,4	76,0	39,0	31,2	18,5	14,3	5,6	2,9	1,2	1,1	0,2
1980 .....	1,5	127,5	57,9	46,2	21,0	14,2	9,1	4,2	2,6	1,0	0,9	2,1
1986 .....	1,1	-	55,9	17,2	16,2	9,3	8,4	5,2	3,1	1,6	0,7	0,1
1987 .....	1,0	111,1	55,8	40,2	15,7	8,9	6,3	5,4	2,0	1,0	0,8	0,1
1988 .....	0,9	26,3	38,1	23,7	25,8	13,0	6,6	5,6	1,7	0,7	0,5	0,1
1989 .....	0,9	24,1	34,3	42,7	21,8	7,3	6,0	5,2	1,7	0,9	0,6	0,3
1990 .....	0,8	-	50,4	31,8	15,6	7,9	6,7	3,5	1,7	0,9	0,5	0,1
1991 .....	0,7	59,7	30,2	23,5	10,0	11,0	5,0	3,0	1,9	0,7	0,4	0,1
1992 .....	0,5	66,7	13,9	25,4	8,5	7,2	5,6	2,7	2,0	0,5	0,4	0,1
1993 .....	0,7	42,6	38,4	14,5	16,3	7,0	5,1	2,7	1,3	0,8	0,6	0,1
1994 .....	0,8	51,3	46,0	28,6	20,5	10,6	5,9	3,9	1,6	0,6	0,6	0,1
1995 .....	0,8	121,2	28,2	37,4	14,8	9,4	7,1	4,6	2,1	0,8	0,5	0,1
1996 .....	0,8	0,0	56,6	46,7	19,9	13,2	6,3	3,9	2,3	1,0	0,5	0,1

<sup>1</sup> Bosatte i Norge. <sup>2</sup> Vigde etter alder ved utgangen av året pr. 1 000 enkemenn og enker ved folketellingen (1. desember 1950, 1. november 1960).

<sup>1</sup> Resident in Norway. <sup>2</sup> Married by age at the end of the year per 1 000 widows and widowers at the population census (1 December 1950, 1 November 1960).

10. Inngåtte ekteskap, etter brudens og brudgommens statsborgerskap, 1996  
 Marriages contracted, by citizenship of bride and bridegroom, 1996



Brudgommens statsborgerskap Citizenship of the bridegroom	Brudens statsborgerskap Citizenship of the bride									
	I alt Total	Norge Norway	Andre nordiske land Other Nordic countries	Andre europeiske land Other European countries	Afrika Africa	Asia	Nord- og Mellom-Amerika North and Central America	Sør-Amerika South America	Oseania Oceania	Statsløse og uoppgitt Stateless and unknown
<b>I alt Total</b> .....	<b>23 172</b>	<b>20 542</b>	<b>425</b>	<b>739</b>	<b>164</b>	<b>827</b>	<b>142</b>	<b>74</b>	<b>13</b>	<b>246</b>
Norge Norway .....	21 210	19 279	348	549	108	552	130	60	12	172
Andre nordiske land Other Nordic countries .....	410	325	55	14	-	10	2	-	-	4
Andre europeiske land Other European countries .....	602	429	10	142	-	4	2	2	1	12
Afrika Africa .....	170	102	2	2	48	1	1	-	-	14
Asia .....	402	113	2	15	3	227	3	-	-	39
Nord- og Mellom-Amerika North and Central America .....	157	145	2	4	-	4	2	-	-	-
Sør-Amerika South America .....	48	30	1	1	-	-	1	12	-	3
Oseania Oceania .....	21	18	2	1	-	-	-	-	-	-
Statsløse og uoppgitt Stateless and unknown .....	152	101	3	11	5	29	1	-	-	2

11. Inngåtte registrerte partnerskap<sup>1</sup>, Fylke.<sup>2</sup> 1993-1996  
 Partnerships contracted<sup>1</sup>, County.<sup>2</sup> 1993-1996



Fylke County	1993			1994			1995			1996		
	I alt Total	To menn Two males	To kvinner Two females	I alt Total	To menn Two males	To kvinner Two females	I alt Total	To menn Two males	To kvinner Two females	I alt Total	To menn Two males	To kvinner Two females
<b>Hele landet The whole country</b> .....	<b>158</b>	<b>116</b>	<b>42</b>	<b>136</b>	<b>87</b>	<b>49</b>	<b>98</b>	<b>64</b>	<b>34</b>	<b>127</b>	<b>80</b>	<b>47</b>
Østfold .....	3	1	2	1	1	-	1	1	-	2	-	2
Akershus .....	11	6	5	14	7	7	9	4	5	12	2	10
Oslo .....	93	77	16	74	57	17	55	40	15	78	55	23
Hedmark .....	2	1	1	1	-	1	2	2	-	2	2	-
Oppland .....	6	3	3	-	-	-	1	-	1	2	1	1
Buskerud .....	6	5	1	3	2	1	3	2	1	3	2	1
Vestfold .....	2	2	-	6	2	4	-	-	-	4	3	1
Telemark .....	1	1	-	2	-	2	1	1	-	1	1	-
Aust-Agder .....	3	2	1	-	-	-	1	-	1	-	-	-
Vest-Agder .....	1	1	-	-	-	-	3	1	2	4	1	3
Rogaland .....	4	2	2	7	3	4	4	2	2	4	4	-
Hordaland .....	10	4	6	11	7	4	8	6	2	6	6	-
Sogn og Fjordane .....	-	-	-	-	-	-	-	-	-	-	-	-
Møre og Romsdal .....	1	1	-	-	-	-	-	-	-	1	-	1
Sør-Trøndelag .....	6	5	1	7	6	1	2	1	1	3	1	2
Nord-Trøndelag .....	2	1	1	-	-	-	-	-	-	-	-	-
Nordland .....	2	2	-	2	-	2	3	-	3	2	1	1
Troms .....	3	1	2	3	-	3	5	4	1	1	-	1
Finnmark .....	-	-	-	2	1	1	-	-	-	2	1	1
Utlandet Abroad .....	2	1	1	3	1	2	-	-	-	-	-	-

<sup>1</sup> Minst en av partnerne bosatt i Norge. <sup>2</sup> Etter eldste partners bostedsfylke da partnerskapet ble inngått.  
<sup>1</sup> At least one of the partners resident in Norway. <sup>2</sup> By residence of the oldest partner when partnership contracted.

**12. Inngåtte registrerte partnerskap, etter yngste og eldste partners alder. 1996**  
Partnerships contracted, by age of the youngest and oldest partner. 1996



Yngste partners alder Age of the youngest partner

Eldste partners alder Age of the oldest partner	I alt Total	18-29	30-39	40-49	50-59	60-
<b>I alt Total</b> .....	<b>127</b>	<b>45</b>	<b>60</b>	<b>17</b>	<b>3</b>	<b>2</b>
18-29 .....	16	16	-	-	-	-
30-39 .....	52	21	31	-	-	-
40-49 .....	45	6	27	12	-	-
50-59 .....	9	2	2	4	1	-
60- .....	5	-	-	1	2	2

Vi slår oss riktig løs i Statistisk sentralbyrå denne gangen og presenterer en noe spesiell tabell:

**13. Inngåtte ekteskap, etter mannens og kvinnens stjernetegn. 1996**  
Marriages contracted, by the Star signs of wife and husband. 1996



Kvinnens stjernetegn Star sign of the wife

Mannens stjernetegn Star sign of the husband	I alt Total	Vær Aries	Tyr Taurus	Tvilling Gemini	Kreps Cancer	Løve Leo	Jomfru Virgo	Vekt Libra	Skorpion Scorpio	Skytte Sagittarius	Stein- bukk Capri- corn	Vann- mann Aquarius	Fisk Pisces
<b>I alt Total</b> .....	<b>23 172</b>	<b>2 149</b>	<b>2 061</b>	<b>2 104</b>	<b>1 981</b>	<b>1 888</b>	<b>1 969</b>	<b>1 839</b>	<b>1 772</b>	<b>1 841</b>	<b>1 760</b>	<b>1 853</b>	<b>1 955</b>
Vær <i>Aries</i> .....	2 167	<b>200</b>	186	<b>213</b>	176	166	190	179	164	175	152	188	178
Tyr <i>Taurus</i> .....	2 118	187	170	193	168	166	<b>195</b>	174	176	176	165	171	177
Tvilling <i>Gemini</i> .....	2 058	172	177	184	188	187	157	152	170	174	167	163	167
Kreps <i>Cancer</i> .....	2 024	183	<b>200</b>	176	188	165	177	187	143	146	156	151	152
Løve <i>Leo</i> .....	1 933	162	174	197	190	156	182	145	140	152	136	138	161
Jomfru <i>Virgo</i> .....	1 964	<b>204</b>	187	151	155	165	159	151	150	171	150	161	160
Vekt <i>Libra</i> .....	1 846	179	176	182	147	152	162	165	134	141	<b>129</b>	139	140
Skorpion <i>Scorpio</i> .....	1 653	145	160	149	142	136	140	<b>116</b>	136	132	<b>119</b>	<b>118</b>	160
Skytte <i>Sagittarius</i> .....	1 844	184	162	165	140	146	153	154	140	149	139	148	164
Steinbukk <i>Capricorn</i> .....	1 772	162	163	140	155	133	152	142	139	132	146	161	147
Vannmann <i>Aquarius</i> .....	1 862	182	151	173	161	161	140	135	<b>129</b>	144	150	158	178
Fisk <i>Pisces</i> .....	1 929	189	155	181	171	155	162	139	149	149	151	157	171
Uoppgitt <i>Unknown</i> .....	2	.	.	.	.	.	.	.	2	.	.	.	.

En tørr og kjedelig forklaring fra et tørt og kjedelig byrå (?): Fordi det alltid fødes flere i løpet av 1. halvår, vil de største parsammensetningene bli blant disse (**uthevet skrift**), og likedan blir de laveste parsammensetningene (*uthevet, kursiv*) blant dem som er født i 2. halvår.

A dull and boring explanation from a somewhat dull and boring bureau(?): As the birth frequency is at its highest in the first half of the year, the highest-rating combinations will be among these Star signs (**bold**), and likewise the lowest-rating combinations (*italics, bold*) among those born during the second half of the year.



Publikasjonene kan bestilles fra:

Statistisk sentralbyrå  
Salg- og abonnementservice  
Postboks 8131 Dep.  
N-0033 Oslo

Telefon: 22 00 44 80  
Telefaks: 22 86 49 76

