

3. desember 1997

# Aktuelle befolkningstall

Statistics Norway



Statistisk sentralbyrå

## Skilsmisser og separasjoner 1996



# 9/97

Statistisk sentralbyrå ber om å bli oppgitt som kilde når oppgaver fra dette heftet blir gjengitt.

## Aktuelle befolkningstall

I "Aktuelle befolkningstall" publiseres ny statistikk om sammensetningen av befolkningen og statsborgerskapsendringer, og tall for fødte, døde, flyttinger, inngåtte ekteskap, registrerte partnerskap og oppløste ekteskap. Serien gir tall for landet, landsdeler og fylker, og i enkelte tilfeller for kommuner. Kommune-tall publiseres alltid i serien NOS Regional-statistikk.

En fylldigere beskrivelse av prinsipper og definisjoner som ligger til grunn for statistikk, finnes i NOS Befolkningsstatistikk Hefte III.

**Redaktør:** Elisabetta Vassenden.

**Redaksjonsmedarbeidere:** Kirsten Enger Dybendal, tlf. 62 88 52 96, e-post: kie@ssb.no, Liv Irene Aamodt, tlf. 62 88 52 64, e-post: iaa@ssb.no og Kåre Høiby, tlf. 62 88 52 97, e-post: krh@ssb.no.

**Redigering:** Eva Hynden Bones og Åshild Lønholden.

**Priser:** Pr. år kr 420,00 inkl. mva. Enkeltnr. kr 50,00 inkl. mva.

**Forespørsel om abonnement rettes til:** Statistisk sentralbyrå, Salg- og abonnement-service. Postboks 8131 Dep, 0033 Oslo, tlf. 22 00 44 80, Faks: 22 86 49 73, e-post: salg- og abonnement@ssb.no.

ISSN 0808-5293

## Elektronisk formidling

Statistikken utgis årlig i Ukens statistikk. I tillegg finnes denne statistikken i elektronisk versjon under SSBs webtjeneste på Internett. Adressen er <http://www.ssb.no>.

## Standardtegn

Standardtegn i tabeller	Symbol
Tall kan ikke forekomme	.
Oppgave mangler	..
Oppgave mangler foreløpig	...
Tall kan ikke offentliggjøres	:
Null	-
Mindre enn 0,5 av den brukte enheten	0
Mindre enn 0,05 av den brukte enheten	0,0
Foreløpig tall	*
Brudd i den loddrette serien	—
Brudd i den vannrette serien	
Rettet siden forrige utgave	r

## Innhold

<b>Ett av fem ekteskap oppløses innen ti år</b>	3
---	---

### Figurer

Skilte pr. 1 000 gifte og separerte. Fylke. Årsgjennomsnitt for årene 1991-1996	3
Beregnet andel ekteskap som vil ende i skilsmisse, forutsatt skilsmissemønster som i de enkelte observasjonsåra. 1960-1996	3
Skilsmissehyppigheter for menn og kvinner. 1996	4
Skilsmissehyppigheter for kvinner i utvalgte aldersgrupper. 1981-1996	4
Skilsmisser og separasjoner. 1977-1996	5

### Tabeller

1. Oppløste ekteskap. Separasjoner. 1961-1996	6
2. Skilsmisser og separasjoner. Fylke. 1981-1996	6
3. Skilsmissehyppigheter for menn og kvinner i ulike aldersgrupper. 1959-1996	7
4. Skilsmisser, etter ekteskapets varighet. 1971-1996	8
5. Skilsmisser, etter tallet på felles barn. 1971-1996	8
6. Antall barn berørt av skilsmisser. 1971-1996	8
7. Skilsmisser, etter barnetall og ekteskapets varighet. 1996	9
8. Skilsmisser, etter hustruens og mannens alder ved skilsmissen. 1996	9
9. Beregnet andel ekteskap som vil bli oppløst, forutsatt skilsmissemønster som i det enkelte år. Prosent. 1960-1996	10
10. Skilsmisser, etter hustruens og mannens statsborgerskap. 1996	11
11. Skilsmisser, etter barnetall og antall barn berørt av skilsmisse. Fylke. 1996	12

### Vedlegg

<b>Skilsmisse fremfor sølvbryllup for hvert fjerde av brudeparene fra 1970</b>	16
--	----

### Figurer

Årlig antall skilsmisser. 1886-1995. 1 000	16
Skilte i ulike ekteskapskohorter, etter år siden ekteskapet ble inngått. Kumulative prosent	16

### Vedleggstabeller

1. Kumulert andel av ekteskap som ender i skilsmisse for ekteskapskortene 1886-1995. Prosent	17
--	----

# Ett av fem ekteskap oppløses innen ti år

Skilsmissetallene for 1996, som i gjennomsnitt gjelder ekteskap inngått i første halvdel av 1980-tallet, tyder på at 44 prosent av de yngre ekteskapene vil ende i skilsmisse. Det er noe lavere enn i 1994 og 1995, da andelen var beregnet til henholdsvis 47 og 46 prosent. Ut fra skilsmissemønsteret i 1996 er det beregnet at ett av ti ekteskap oppløses innen fem års varighet av ekteskapet, og ett av fem innen ti år.

I Sverige og Finland er de beregnede skilsmisseandelene noe høyere. Tall for 1995 viser at 52 prosent av de svenske ekteskapene kan ventes å gå i oppløsning og 49 prosent av de finske, ut fra skilsmissemønsteret dette året. Danmark har tilsvarende 41 prosent og Island 34 prosent.

## Laveste skilsmissetall siden 1989

10 000 ekteskap ble oppløst ved skilsmisse i 1996. Dette er det laveste tallet siden 1989 og 400 færre enn i 1995. Det er i de yngste aldersgruppene at skilsmisseratene, det vil si tallet på skilsmisser i forhold til antall gifte og separerte, synker mest. Menn og kvinner i 20-årene hadde i 1996 de laveste skilsmisseratene på 1990-tallet.

Skilsmisseratene gikk ned i alle aldersgruppene under 35 år fra 1995 til 1996. I de eldre aldersgruppene er det små endringer sammenlignet med nivået tidligere på 1990-tallet. Totalt ble 11,3 av 1 000 bestående ekteskap oppløst ved skilsmisse i 1996.

I tillegg til de 10 000 ekteskapene som ble oppløst ved skilsmisse i 1996, ble 17 200 ekteskap oppløst ved død. Det

Skilte pr. 1 000 gifte og separerte. Fylke. Årsgjennomsnitt for årene 1991-1996

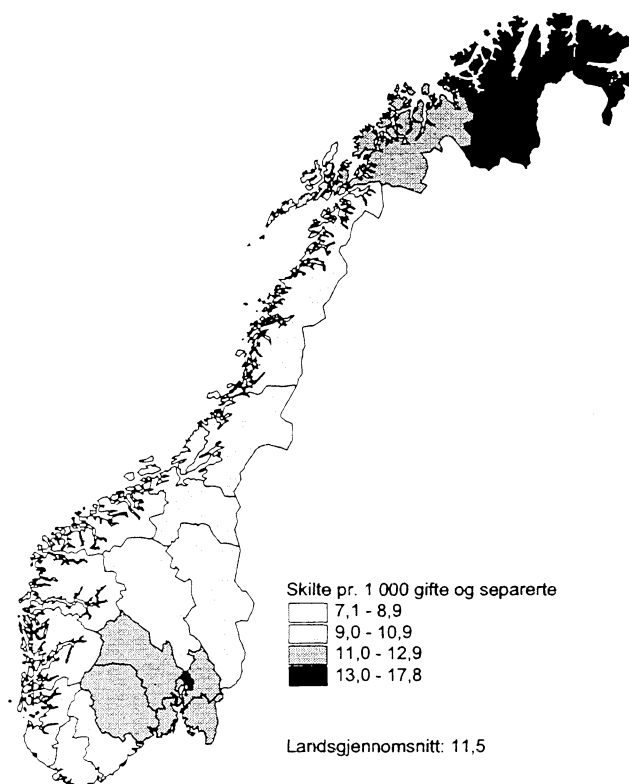

Digitale kartdata: Statens kartverk.

Beregnet andel ekteskap som vil ende i skilsmisse, forutsatt skilsmissemønster som i de enkelte observasjonsårene. 1960-1996

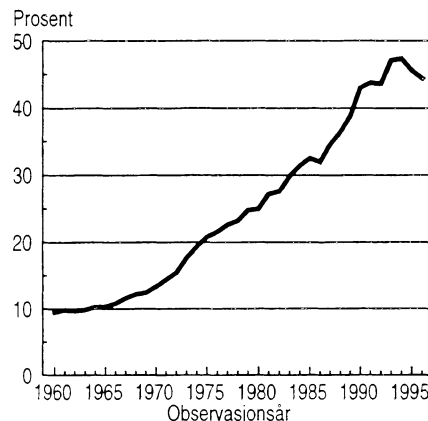

## Om statistikken

Statistikken over skilsmisser bygger på folkeregisterdata. Meldinger om skilsmisser og separasjoner gis fra fylkesmannen eller by- og herredsrettene til folkeregistrene. Tallene for skilsmisser og separasjoner omfatter alle par der en av eller begge ektefellene var registrert bosatt i Norge ved skilsmissem/separasjonen.

Statistisk sentralbyrå har fra og med skilsmissestatistikken for 1996 tatt i bruk en ny metode for å beregne andel skilte. Den gamle modellen tok utgangspunkt i aldersspesifikke skilsmisserater for hvert kjønn, mens den nye baserer seg på rater spesifikke for varigheten av ekteskapet. Omleggingen fører til at tallene for andel skilte ikke er direkte sammenlignbare med tidligere publiserte tall. Tabell 9 gir tall for årene 1960-1996 etter ny beregningsmodell.

samme året ble 11 200 par separert, som er det laveste tallet på separasjoner siden 1987.

### Flest skilsmisser i Oslo og Finnmark

Det er store forskjeller på skilsmissemønsteret i de ulike fylkene. Sett i forhold til bestående ekteskap har Oslo over dobbelt så mange skilsmisser som flere av de andre fylkene. Årsgjennom-

snittet for 1991-1996 viser at Oslo hadde gjennomsnittlig 17,8 skilsmisser pr. 1 000 bestående ekteskap. Finnmark ligger nest høyest med 13,6. Lavest ligger Sogn og Fjordane (7,1) og Møre og Romsdal (8,2).

### 16 000 barn berørt av skilsmisene i 1996

Ektefellene som skilte lag i 1996 hadde totalt 16 000 barn. Av disse var

10 300 under 18 år. Ett av fem ekteskap som gikk i oppløsning var barnløse mens vel halvparten hadde to eller flere barn. I tillegg til disse barna kommer barn i oppløste samboerforhold, noe det ikke finnes statistikk over. Statistikken over skilsmisser gir derfor ikke et fullgodt bilde av samlivsbrudd i Norge.

#### Skilsmisshyppigheter for menn og kvinner, 1996

Divorce rates for males and females, 1996

Skilsmisser pr. 1 000 gifte og separerte

Divorces per 1 000 married and separated

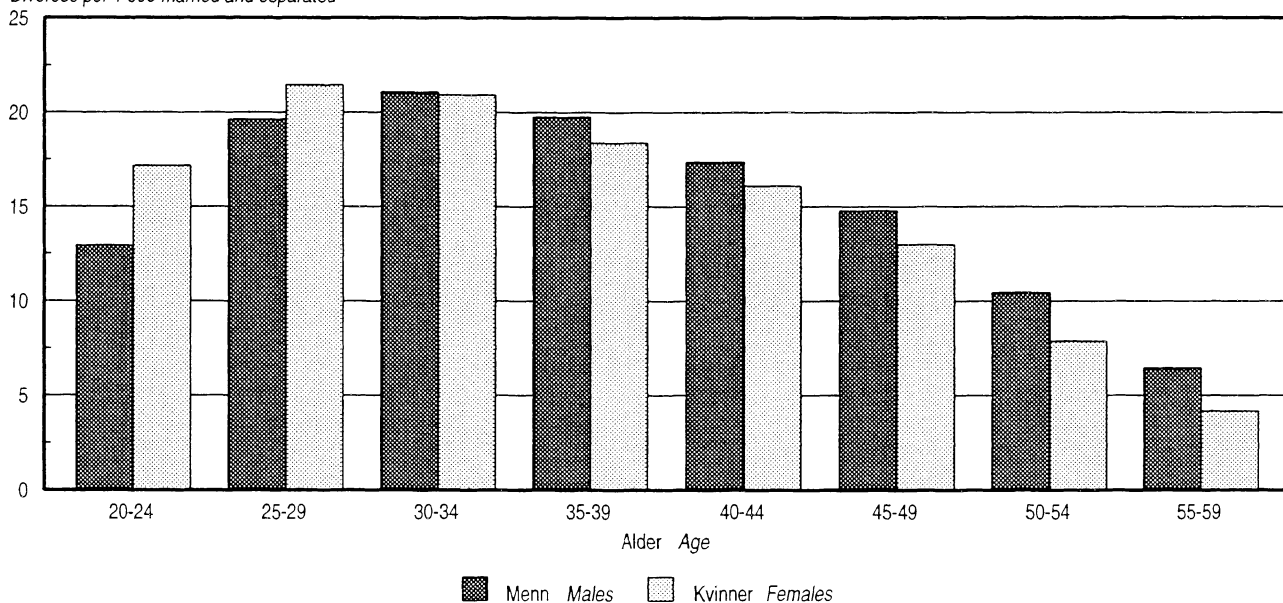

#### Skilsmisshyppigheter for kvinner i utvalgte aldersgrupper, 1981-1996

Divorce rates for females in selected age groups, 1981-1996

Skilte<sup>1</sup> pr. 1 000 middelfolkemengde gifte og separerte kvinner

Divorced<sup>1</sup> per 1 000 mean population married and separated women

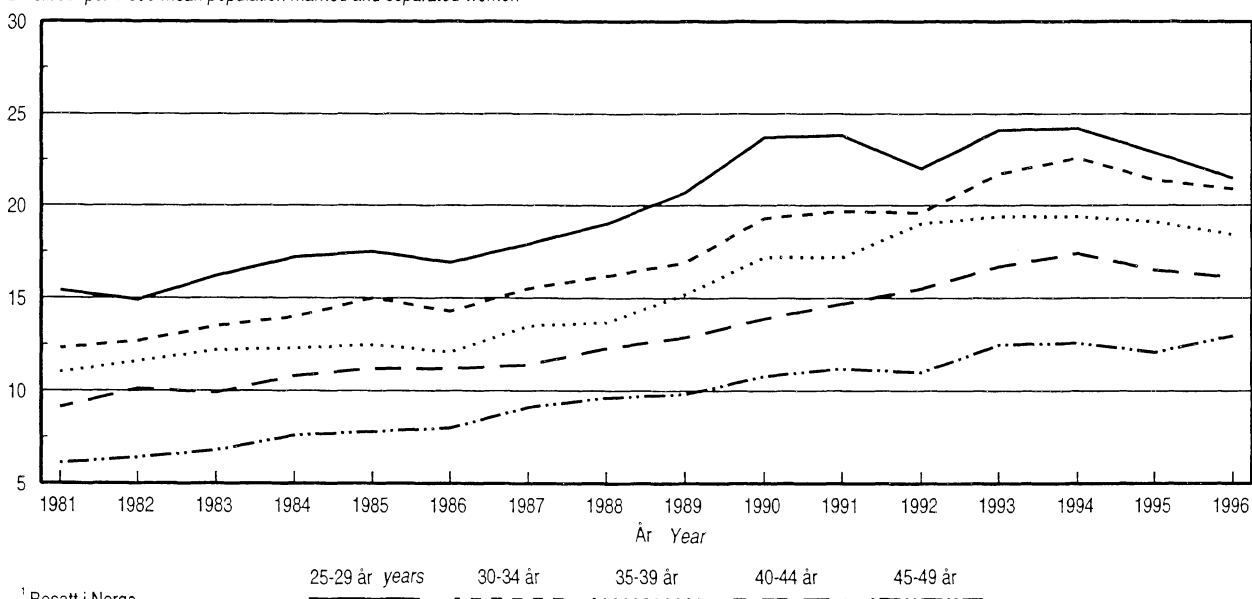

<sup>1</sup> Bosatt i Norge

<sup>1</sup> Resident in Norway

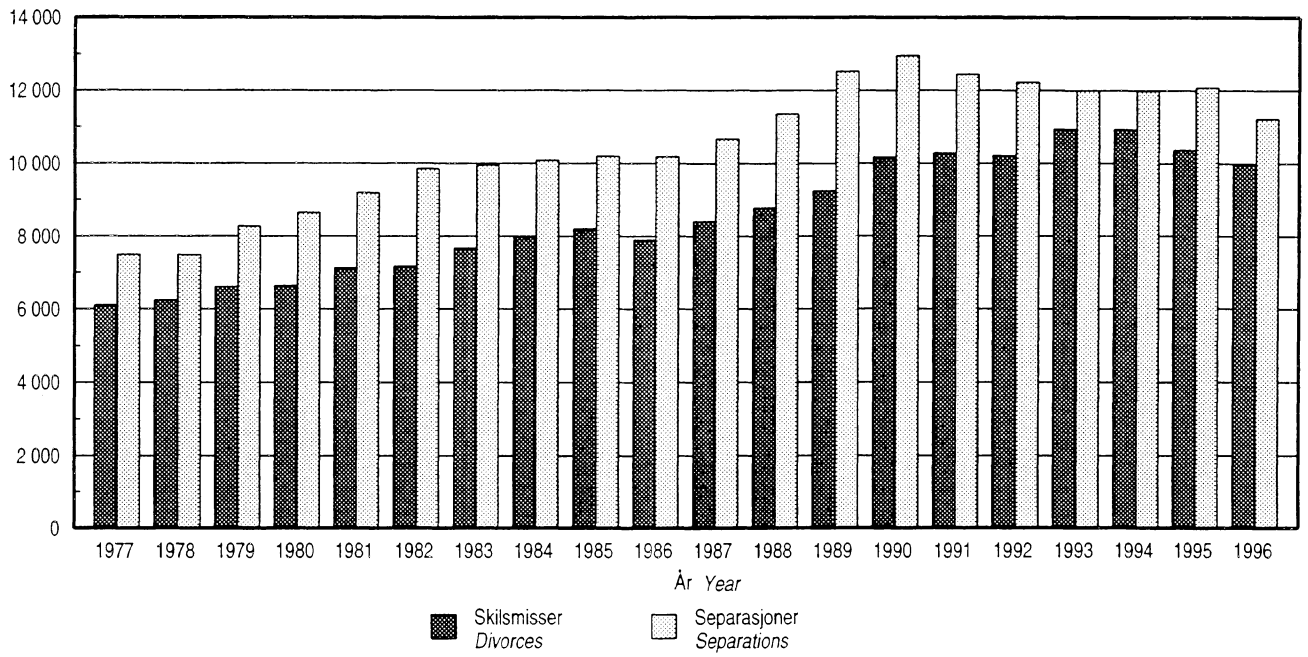

**1. Oppløste ekteskap. Separasjoner. 1961-1996**  
*Marriages dissolved. Separations. 1961-1996*



Årsgjennomsnitt År Annual average Year	Oppløste ekteskap Marriages dissolved				Oppløste ekteskap pr. 1000 bestående <sup>1</sup> Per 1 000 existing <sup>1</sup>	
	I alt Total	Ved død By death	Ved skilsmisse By divorce	Separasjoner Separations	Ved død	Ved skilsmisse
1961-1965 .....	17 417	14 921	2 496	2 546	17,5	2,9
1966-1970 .....	19 638	16 602	3 036	3 434	18,3	3,4
1971-1975 .....	22 197	17 567	4 630	6 004	18,5	4,9
1976-1980 .....	24 371	18 088	6 283	7 826	18,6	6,5
1981-1985 .....	26 165	18 536	7 630	9 848	19,3	7,9
1986-1990 .....	27 627	18 730	8 898	11 526	20,0	9,5
1991-1995 .....	28 485	17 939	10 545	12 146	19,9	11,7
1986 .....	26 547	18 656	7 891	10 184	19,7	8,3
1987 .....	27 353	18 936	8 417	10 667	20,1	8,9
1988 .....	27 539	18 767	8 772	11 358	20,0	9,4
1989 .....	27 832	18 594	9 238	12 529	20,0	9,9
1990 .....	28 865	18 695	10 170	12 893	20,2	11,0
1991 .....	28 541	18 260	10 281	12 435	19,9	11,2
1992 .....	28 158	17 949	10 209	12 227	19,7	11,2
1993 .....	29 323	18 380	10 943	12 001	20,4	12,1
1994 .....	28 347	17 413	10 934	11 993	19,5	12,2
1995 .....	28 055	17 695	10 360	12 075	19,9	11,7
1996 .....	27 159	17 177	9 982	11 227	19,5	11,3

<sup>1</sup> Pr. 1 000 gifte og separerte kvinner.

<sup>1</sup> Per 1 000 married and separated women.

**2. Skilsmisser og separasjoner. Fylke. 1981-1996**  
*Divorces and separations. County. 1981-1996*



Nr. Fylke No. County	Skilsmisser <sup>1</sup> Divorces <sup>1</sup>								Separasjoner <sup>2</sup> Separations <sup>2</sup>						
	Årsgjennomsnitt Annual average		1981-1985		1986-1990		1991-1995		1993		1994		1995		1996
<b>I alt Total .....</b>	<b>7 630</b>	<b>8 898</b>	<b>10 545</b>	<b>r 10 943</b>	<b>10 934</b>	<b>10 360</b>	<b>9 982</b>	<b>9 848</b>	<b>11 526</b>	<b>12 146</b>	<b>r 12 001</b>	<b>11 993</b>	<b>12 075</b>	<b>11 227</b>	
01 Østfold .....	441	548	644	r 669	662	613	655	613	728	774	r 748	739	751	729	
02 Akershus .....	837	961	1 163	r 1 190	1 158	1 167	1 011	1 117	1 326	1 445	r 1 350	1 442	1 484	1 223	
03 Oslo .....	1 433	1 419	1 581	r 1 540	1 621	1 671	1 458	1 557	1 437	1 581	r 1 547	1 675	1 569	1 378	
04 Hedmark .....	266	335	390	r 426	415	390	418	365	439	473	r 466	536	440	431	
05 Oppland .....	228	283	368	r 390	398	363	346	311	389	439	r 460	420	415	431	
06 Buskerud .....	433	513	610	r 619	635	622	558	564	705	722	r 697	718	681	688	
07 Vestfold .....	415	495	571	r 525	616	564	550	588	671	704	r 722	670	707	646	
08 Telemark .....	281	341	411	r 475	427	364	412	402	482	498	r 465	477	509	409	
09 Aust-Agder .....	152	195	220	r 242	251	201	264	219	281	294	r 316	294	293	326	
10 Vest-Agder .....	218	267	350	r 375	374	335	362	321	384	457	r 425	448	482	454	
11 Rogaland .....	455	630	812	r 841	891	772	729	645	820	932	r 1 041	931	922	951	
12 Hordaland .....	588	774	886	r 865	929	838	861	837	1 056	1 019	r 969	975	1 060	933	
14 Sogn og Fjordane .....	92	115	159	r 177	142	140	139	117	169	169	r 148	161	185	180	
15 Møre og Romsdal .....	252	350	424	r 428	455	399	381	368	498	473	r 465	439	492	480	
16 Sør-Trøndelag .....	441	492	558	r 646	556	541	533	557	617	648	r 690	601	595	574	
17 Nord-Trøndelag .....	150	196	243	r 276	231	233	210	215	286	278	r 275	272	242	243	
18 Nordland .....	371	434	517	r 592	488	511	474	515	602	585	r 552	538	579	540	
19 Troms .....	242	295	324	r 330	367	299	322	324	374	372	r 375	369	364	346	
20 Finnmark .....	153	170	178	r 199	179	160	153	213	206	193	r 217	177	198	163	
Utlandet og uoppgitt Abroad and unknown ..	179	85	135	r 138	139	177	146	..	57	91	r 73	111	107	102	

<sup>1</sup> Etter mannens bosted ved innvilgelse av skilsmisse. <sup>2</sup> Etter mannens bosted ved innvilgelse av separasjon. Før 1986 er antall separasjoner gitt etter kvinnens bosted, dersom mannens bosted er utlandet eller ukjent.

<sup>1</sup> According to the residence of the husband at the time of the granting for divorce. <sup>2</sup> According to the residence of the husband at the time of the granting for separation. Before 1986 the number of separations are given according to the woman's place of residence, if the husband's place of residence is abroad or unknown.

**3. Skilsmissehyppigheter for menn og kvinner i ulike aldersgrupper, 1959-1996**  
*Divorce rates for males and females in different age groups, 1959-1996*



Kjønn Årsgjennomsnitt År Sex Annual average Year	Skilsmisser pr. 1 000 gifte og separerte Divorces per 1 000 married and separated												
	Alder Age												
	15-	15-19	20-24	25-29	30-34	35-39	40-44	45-49	50-54	55-59	60-64	65-69	70-
<b>Menn<sup>1</sup> Males<sup>1</sup></b>													
1959-1962 .....	2,8	1,8	5,6	5,8	4,5	4,0	3,3	2,9	2,1	1,7	1,0	0,7	0,3
1969-1972 .....	3,9	2,2	6,5	8,7	7,5	5,8	4,5	3,3	2,7	1,8	1,2	0,8	0,3
1976-1980 .....	6,5	3,3	10,0	13,0	12,1	10,6	9,0	6,5	4,1	2,7	1,5	0,8	0,3
1981-1985 .....	7,9	2,2	10,1	15,4	14,6	13,0	11,6	9,1	5,9	3,6	1,9	1,0	0,4
1986-1990 .....	9,4	2,4	12,5	18,4	17,5	15,2	13,6	11,4	8,1	4,8	2,5	1,5	0,5
1991-1995 .....	11,5	4,4	16,0	21,6	21,6	19,6	17,5	14,5	10,5	6,6	3,5	1,9	0,6
1981 .....	7,4	2,7	9,1	14,1	13,7	12,3	10,3	8,1	5,4	3,3	1,7	1,2	0,4
1982 .....	7,4	8,5	9,9	14,1	13,4	12,6	11,0	8,7	5,3	3,1	1,7	0,9	0,3
1983 .....	8,0	-	9,7	16,3	14,3	13,0	11,8	9,2	5,8	3,4	2,0	0,9	0,4
1984 .....	8,3	-	9,5	15,8	15,8	13,2	12,4	9,6	6,7	3,9	2,0	1,1	0,4
1985 .....	8,6	-	12,5	16,5	15,8	14,1	12,3	10,1	6,5	4,1	2,2	1,0	0,4
1986 .....	8,3	-	10,6	15,8	14,8	13,3	12,1	9,9	7,1	3,8	2,3	1,4	0,4
1987 .....	8,9	-	10,8	16,0	16,6	14,2	12,9	11,1	7,6	4,2	2,5	1,4	0,5
1988 .....	9,3	-	11,4	17,0	17,4	14,5	13,3	11,7	8,3	5,1	2,5	1,4	0,5
1989 .....	9,8	12,0	14,3	20,1	18,2	15,6	13,9	11,9	8,4	5,2	2,8	1,5	0,6
1990 .....	10,9	-	15,3	23,0	20,7	18,2	15,6	12,6	9,0	5,7	2,6	1,7	0,5
1991 .....	11,1	-	19,9	21,1	20,8	18,8	16,0	13,2	10,1	5,6	3,6	1,7	0,5
1992 .....	11,1	10,4	15,1	21,4	20,1	19,1	16,5	14,0	10,0	6,1	3,3	1,8	0,5
1993 .....	12,0	-	15,9	22,3	22,4	20,0	18,2	15,5	10,5	7,0	3,6	2,1	0,7
1994 .....	12,1	12,2	13,3	22,5	22,4	20,8	18,9	15,1	11,0	7,0	3,6	1,9	0,9
1995 .....	11,5	-	14,2	20,6	22,8	19,4	17,8	14,4	10,7	7,3	3,2	1,9	0,7
1996 .....	11,1	-	12,9	19,6	21,1	19,7	17,3	14,8	10,5	6,5	3,6	1,6	0,7
<b>Kvinner<sup>1</sup> Females<sup>1</sup></b>													
1959-1962 .....	2,8	2,4	5,9	5,3	3,8	3,5	3,1	2,6	1,8	1,3	0,8	0,4	0,2
1969-1972 .....	3,8	3,2	7,8	8,4	6,3	4,7	3,5	2,9	2,2	1,4	0,9	0,5	0,2
1976-1980 .....	6,5	4,1	12,3	13,4	11,1	9,5	7,4	4,8	2,9	1,8	1,0	0,6	0,2
1981-1985 .....	7,9	3,8	14,1	16,2	13,5	12,0	10,2	6,9	3,9	2,3	1,2	0,8	0,3
1986-1990 .....	9,5	4,5	17,0	19,6	16,4	14,3	12,3	9,5	5,4	3,0	1,6	1,0	0,4
1991-1995 .....	11,6	3,1	20,2	23,4	21,0	18,8	16,1	11,9	7,8	4,0	2,0	1,2	0,5
1981 .....	7,4	4,3	12,0	15,4	12,3	11,0	9,1	6,1	3,3	2,1	1,3	0,7	0,3
1982 .....	7,4	4,5	12,3	14,9	12,7	11,6	10,1	6,4	3,3	1,8	1,0	0,6	0,2
1983 .....	8,0	3,8	14,8	16,2	13,5	12,2	9,9	6,8	4,0	2,4	1,1	0,6	0,4
1984 .....	8,3	3,2	14,6	17,2	14,0	12,3	10,8	7,6	4,3	2,6	1,2	1,0	0,4
1985 .....	8,6	3,2	16,7	17,5	15,0	12,5	11,2	7,8	4,5	2,4	1,2	1,0	0,3
1986 .....	8,3	3,0	14,3	16,9	14,3	12,1	11,2	8,0	4,5	2,8	1,4	1,0	0,3
1987 .....	8,9	1,9	15,2	17,9	15,5	13,5	11,4	9,1	5,1	2,9	1,6	0,9	0,3
1988 .....	9,4	5,7	16,0	19,0	16,2	13,7	12,3	9,6	5,8	3,0	1,6	0,8	0,4
1989 .....	9,9	4,9	18,7	20,7	16,9	15,2	12,9	9,8	5,8	3,0	1,7	1,2	0,3
1990 .....	10,9	7,2	20,9	23,7	19,3	17,2	13,9	10,8	6,0	3,2	1,8	1,0	0,5
1991 .....	11,2	6,3	21,2	23,8	19,7	17,2	14,7	11,2	6,9	3,4	2,1	0,9	0,4
1992 .....	11,2	4,4	19,5	22,0	19,6	19,0	15,5	11,0	7,3	3,6	1,9	1,2	0,3
1993 .....	12,1	1,6	20,9	24,1	21,7	19,4	16,7	12,5	8,2	4,5	2,1	1,0	0,6
1994 .....	12,1	-	19,3	24,2	22,6	19,4	17,4	12,6	8,1	4,6	1,8	1,5	0,6
1995 .....	11,6	2,0	19,8	22,9	21,4	19,1	16,5	12,1	8,5	4,1	2,0	1,3	0,4
1996 .....	11,2	4,2	17,2	21,5	20,9	18,4	16,1	13,0	7,9	4,2	2,3	1,0	0,5

<sup>1</sup> Bosatt i Norge.

<sup>1</sup> Resident in Norway.

#### 4. Skilsmisser, etter ekteskapets varighet. 1971-1996

*Divorces, by duration of marriage. 1971-1996*



	Årsgjennomsnitt Annual average									
	1971- 1975	1976- 1980	1981- 1985	1986- 1990	1991- 1995	1992	1993	1994	1995	1996
<b>Skilsmisser i alt</b>										
<b>Divorces, total</b> .....	<b>4 630</b>	<b>6 283</b>	<b>7 630</b>	<b>8 898</b>	<b>10 545</b>	<b>10 209</b>	<b>10 943</b>	<b>10 934</b>	<b>10 360</b>	<b>9 982</b>
Ekteskapets varighet. År										
<i>Duration of marriage. Years</i>										
0-2 .....	330	366	348	451	517	456	472	503	649	671
3-4 .....	747	873	911	1 079	1 190	1 170	1 313	1 166	1 054	1 054
5-9 .....	1 416	1 915	2 041	2 305	2 649	2 553	2 735	2 702	2 642	2 433
10-14 .....	784	1 223	1 546	1 637	1 826	1 849	1 920	1 950	1 616	1 564
15-19 .....	537	800	1 180	1 394	1 573	1 657	1 616	1 622	1 379	1 279
20-24 .....	400	571	809	999	1 389	1 310	1 456	1 505	1 339	1 257
25- .....	416	534	794	1 017	1 327	1 214	1 431	1 486	1 309	1 353
Uoppgitt <i>Unknown</i> .....	-	-	1	15	75	-	-	-	372	371

#### 5. Skilsmisser, etter tallet på felles barn. 1971-1996

*Divorces, by number of common children. 1971-1996*



	Årsgjennomsnitt Annual average									
	1971- 1975	1976- 1980	1981- 1985	1986- 1990	1991- 1995	1992	1993	1994	1995	1996
<b>Skilsmisser i alt</b>										
<b>Divorces, total</b> .....	<b>4 630</b>	<b>6 283</b>	<b>7 630</b>	<b>8 898</b>	<b>10 545</b>	<b>10 209</b>	<b>10 943</b>	<b>10 934</b>	<b>10 360</b>	<b>9 982</b>
Tallet på felles barn <sup>1</sup>										
<i>Number of common children<sup>1</sup></i>										
0 .....	1 005	1 331	1 585	1 889	2 165	2 069	2 284	2 220	2 129	2 053
1 .....	1 420	1 861	2 134	2 235	2 401	2 408	2 490	2 421	2 246	2 171
2 .....	1 287	1 894	2 505	3 154	4 047	3 906	4 098	4 253	4 061	3 895
3 .....	599	792	973	1 179	1 458	1 340 r	1 585	1 512	1 508	1 477
4 .....	218	281	291	294	316	345 r	307	342	294	311
5 .....	65	87	79	80	68	63 r	63	66	76	56
6- .....	36	37	35	33	32	34	25	39	37	19
Uoppgitt <i>Unknown</i> .....	-	-	27	33	57	44	91	81	9	-

<sup>1</sup> Felles barn i live i alt i ekteskap oppløst ved skilsmisse.

<sup>1</sup> Total of common children alive in marriages dissolved by divorce.

#### 6. Antall barn berørt av skilsmisser. 1971-1996

*Number of children involved in divorces. 1971-1996*



	Årsgjennomsnitt Annual average									
	1971- 1975	1976- 1980	1981- 1985	1986- 1990	1991- 1995	1992	1993	1994	1995	1996
Barn uansett alder <sup>1</sup>										
<i>Children regardless of age<sup>1</sup></i> .....										
	7 224	9 822	11 850	13 870	16 690	16 154	17 146	17 433	16 692	16 044
Barn under 18 år <sup>1,2</sup>										
<i>Children under 18 years<sup>1,2</sup></i> .....										
	5 318	7 527	8 621	9 193	10 759	10 528	11 005	11 244	10 680	10 266

<sup>1</sup> Felles barn i live i alt i ekteskap oppløst ved skilsmisse. Skilsmisser der tallet på barn ikke er oppgitt, og dermed ikke medregnet, var i 1991: 59, 1992: 44, 1993: 91, 1994: 81 og 1995: 9. <sup>2</sup> Før 1979: Barn under 16 år.

<sup>1</sup> Total of common children alive in marriages dissolved by divorce. Divorces where the number of children is unknown and therefore not included, was for 1991: 59, 1992: 44, 1993: 91, 1994: 81 and 1995: 9. <sup>2</sup> Before 1979: Children under 16 years.



**7. Skilsmisser, etter barnetall og ekteskapets varighet. 1996**  
*Divorces, by number of children and duration of marriage. 1996*



Ekteskapets varighet <i>Duration of marriage</i>	I alt <i>Total</i>	Prosent <i>Per cent</i>	Tallet på barn <sup>1</sup> <i>Number of children<sup>1</sup></i>							
			0	1	2	3	4	5	6-	
<b>I alt Total .....</b>	<b>9 982</b>	<b>100</b>	<b>2 053</b>	<b>2 171</b>	<b>3 895</b>	<b>1 477</b>	<b>311</b>	<b>56</b>	<b>19</b>	
Under 1 år <i>Under 1 year</i> .....	4	0	2	-	2	-	-	-	-	
1 år .....	216	2	119	42	37	16	2	-	-	
2 år .....	451	5	228	114	82	24	2	-	1	
3 år .....	493	5	216	147	102	26	1	1	-	
4 år .....	561	6	214	197	119	23	7	1	-	
5 år .....	610	6	237	178	164	26	3	2	-	
6 år .....	529	5	172	157	170	29	1	-	-	
7 år .....	485	5	149	149	163	21	2	1	-	
8 år .....	423	4	100	122	168	32	1	-	-	
9 år .....	386	4	79	101	158	43	5	-	-	
10-14 år .....	1 564	16	228	324	714	253	39	5	1	
15-19 år .....	1 279	13	123	236	601	252	59	7	1	
20-24 år .....	1 257	13	54	189	694	260	47	11	2	
25- år years .....	1 353	14	72	149	586	398	118	22	8	
Uoppgitt <i>Unknown</i> .....	371	4	60	66	135	74	24	6	6	

<sup>1</sup> Felles barn i live i alt.

<sup>1</sup> Total of common children alive.

**8. Skilsmisser, etter hustruens og mannens alder ved skilsmissen. 1996**  
*Divorces, by age of wife and husband at divorce. 1996*



Mannens alder <i>Age of husband</i>	I alt <i>Total</i>	Hustruens alder <i>Age of wife</i>												Uoppgitt <i>Un- known</i>
		-19	20-24	25-29	30-34	35-39	40-44	45-49	50-54	55-59	60-64	65-69	70-	
<b>I alt Total .....</b>	<b>9 982</b>	<b>4</b>	<b>246</b>	<b>1 274</b>	<b>1 929</b>	<b>1 939</b>	<b>1 768</b>	<b>1 461</b>	<b>771</b>	<b>306</b>	<b>143</b>	<b>60</b>	<b>53</b>	<b>28</b>
-19 .....	-	-	-	-	-	-	-	-	-	-	-	-	-	-
20-24 .....	68	1	36	24	6	1	-	-	-	-	-	-	-	-
25-29 .....	723	-	136	427	118	24	14	1	1	-	-	-	-	2
30-34 .....	1 611	2	51	588	759	155	28	13	3	2	-	-	-	10
35-39 .....	1 933	1	12	160	758	805	153	28	7	2	1	-	-	6
40-44 .....	1 873	-	4	43	210	686	781	119	21	5	-	-	-	4
45-49 .....	1 720	-	3	12	49	190	602	742	98	16	3	-	-	5
50-54 .....	1 080	-	2	7	18	52	146	411	392	46	6	-	-	-
55-59 .....	489	-	-	2	5	13	28	101	189	126	21	2	1	1
60-64 .....	235	-	-	1	2	5	6	26	41	75	65	10	4	-
65-69 .....	108	-	-	-	-	1	2	8	11	25	29	24	8	-
70- .....	100	-	-	-	1	-	2	5	5	6	17	24	40	-
Uoppgitt <i>Unknown</i> ..	42	-	2	10	3	7	6	7	3	3	1	-	-	-

9. Beregnet andel<sup>1</sup> ekteskap som vil bli oppløst, forutsatt skilsmissemonster som i det enkelte år. Prosent. 1960-1996  
*Estimated percentage<sup>1</sup> of marriages dissolved, assuming divorce pattern of each single year. 1960-1996*



Observasjonsår Observation year	Ekteskapets varighet. År Duration of marriage. Year						
	3	5	10	20	30	40	60
1960	1,4	2,7	5,0	7,7	9,1	9,4	9,5
1961	1,1	2,6	5,1	7,8	9,3	9,7	9,8
1962	1,1	2,6	5,2	8,0	9,4	9,7	9,7
1963	1,1	2,8	5,3	8,1	9,3	9,7	9,8
1964	1,2	2,8	5,6	8,4	9,8	10,2	10,3
1965	1,1	2,9	5,7	8,5	9,9	10,3	10,4
1966	1,3	3,0	6,0	8,9	10,2	10,7	10,8
1967	1,5	3,3	6,5	9,5	11,0	11,5	11,6
1968	1,4	3,5	7,0	10,2	11,7	12,1	12,2
1969	1,4	3,5	6,9	10,2	11,9	12,3	12,4
1970	1,6	3,8	7,6	11,1	12,9	13,3	13,4
1971	1,5	3,8	8,0	11,9	13,7	14,3	14,4
1972	1,5	3,7	8,2	12,7	14,7	15,3	15,4
1973	1,7	4,2	9,5	14,8	16,9	17,5	17,6
1974	1,8	4,8	10,2	16,0	18,5	19,1	19,3
1975	1,9	4,9	10,6	17,3	20,0	20,6	20,8
1976	2,0	4,9	10,9	18,1	20,9	21,5	21,6
1977	2,1	5,1	11,6	18,9	21,8	22,5	22,6
1978	2,2	5,5	11,7	19,3	22,5	23,1	23,2
1979	2,2	5,8	12,4	20,5	24,0	24,7	24,8
1980	2,3	5,7	12,3	20,5	24,3	24,9	25,0
1981	2,3	5,8	13,1	22,0	26,1	27,1	27,2
1982	2,4	6,1	13,1	22,3	26,7	27,5	27,6
1983	2,4	6,7	14,6	24,1	28,7	29,7	29,9
1984	2,7	6,9	15,0	24,9	30,1	31,2	31,4
1985	2,5	6,7	14,7	25,5	31,1	32,3	32,5
1986	2,9	7,5	15,7	25,2	30,6	31,7	31,9
1987	3,6	8,5	17,3	27,5	33,0	34,3	34,5
1988	3,0	8,4	18,4	28,9	34,9	36,2	36,4
1989	3,3	9,1	19,6	31,1	37,0	38,5	38,7
1990	3,8	9,8	21,9	34,8	41,2	42,7	43,0
1991	3,7	9,6	21,7	34,9	41,8	43,4	43,7
1992	3,3	9,0	20,9	34,9	41,6	43,3	43,6
1993	3,6	10,0	22,7	37,1	44,7	46,7	47,1
1994	3,8	9,7	22,2	37,2	45,1	47,0	47,4
1995	4,8	10,3	22,8	36,2	43,9	45,4	45,6
1996	4,7	10,4	21,9	35,0	42,4	44,1	44,4

<sup>1</sup> Under forutsetning av at et kull gifte personer gjennomlever de varighetsspesifikke skilsmisseratene observert vedkommende år, og at dødsfall og flyttinger til/fra utlandet ikke forekommer.

<sup>1</sup> Given that a cohort of married persons will get divorced according to the duration-specific divorce rates for the observed year, and that deaths and migrations to/from abroad do not occur.

10. **Skilsmisser, etter hustruens og mannens statsborgerskap. 1996**  
*Divorces, by citizenship of wife and husband. 1996*



Hustruens statsborgerskap *Citizenship of the wife*

Mannens statsborgerskap <i>Citizenship of the husband</i>	I alt <i>Total</i>	Norge <i>Norway</i>	Andre nordiske land <i>Other Nordic countries</i>	Andre europeiske land <i>Other European countries</i>	Afrika <i>Africa</i>	Asia	Nord- og Mellom-Amerika <i>North and Central America</i>	Sør-Amerika <i>South America</i>	Oseania <i>Oceania</i>	Statsløse og uoppgitt <i>Stateless and unknown</i>
<b>I alt Total .....</b>	<b>9 982</b>	<b>9 299</b>	<b>121</b>	<b>192</b>	<b>49</b>	<b>148</b>	<b>49</b>	<b>34</b>	<b>6</b>	<b>84</b>
Norge <i>Norway</i> .....	9 118	8 663	83	137	27	87	45	24	5	47
Andre nordiske land <i>Other Nordic countries</i> .....	130	91	24	2	-	1	1	-	-	11
Andre europeiske land <i>Other European countries</i> .....	276	226	2	34	1	1	-	-	-	12
Afrika <i>Africa</i> .....	111	86	2	-	16	1	-	-	-	6
Asia .....	115	61	-	1	2	48	-	-	-	3
Nord- og Mellom-Amerika <i>North and Central America</i> .....	55	53	-	-	-	-	2	-	-	-
Sør-Amerika <i>South America</i> .....	26	11	-	2	-	-	-	10	-	3
Oseania <i>Oceania</i> .....	3	3	-	-	-	-	-	-	-	-
Statsløse og uoppgitt <i>Stateless and unknown</i> .....	148	105	10	16	3	10	1	-	1	2

11. **Skilsmisser, etter barnetall<sup>1</sup> og antall barn<sup>1</sup> berørt av skilsmisse. Fylke<sup>2</sup>. 1996**  
*Divorces, by number of children<sup>1</sup> and children<sup>1</sup> involved in divorces. County<sup>2</sup>. 1996*



Tallet på barn ved skilsmissen. Fylke <i>Number of children at the divorce. County</i>	Antall skilsmisser <i>Divorces</i>	Antall barn berørt av skilsmisse <i>Number of children involved in divorces</i>	Tallet på barn ved skilsmissen. Fylke <i>Number of children at the divorce. County</i>	Antall skilsmisser <i>Divorces</i>	Antall barn berørt av skilsmisse <i>Number of children involved in divorces</i>
<b>I alt Total .....</b>	<b>9 982</b>	<b>10 266</b>	<b>Vestfold .....</b>	<b>550</b>	<b>591</b>
Ingen barn <i>No children</i> ....	4 008	-	Ingen barn <i>No children</i> ....	208	-
Ett barn <i>One child</i> .....	2 639	2 639	Ett barn <i>One child</i> .....	142	142
To barn <i>Two children</i> .....	2 520	5 040	To barn <i>Two children</i> .....	158	316
Tre barn <i>Three children</i> ....	693	2 079	Tre barn <i>Three children</i> ....	36	108
Fire barn <i>Four children</i> ....	106	424	Fire barn <i>Four children</i> ....	5	20
Fem barn <i>Five children</i> .....	12	60	Fem barn <i>Five children</i> .....	1	5
Seks barn <i>Six children</i> .....	4	24	Seks barn <i>Six children</i> .....	-	-
<b>Østfold .....</b>	<b>655</b>	<b>668</b>	<b>Telemark .....</b>	<b>412</b>	<b>433</b>
Ingen barn <i>No children</i> ....	265	-	Ingen barn <i>No children</i> ....	158	-
Ett barn <i>One child</i> .....	175	175	Ett barn <i>One child</i> .....	112	112
To barn <i>Two children</i> .....	168	336	To barn <i>Two children</i> .....	110	220
Tre barn <i>Three children</i> ....	37	111	Tre barn <i>Three children</i> ....	29	87
Fire barn <i>Four children</i> ....	6	24	Fire barn <i>Four children</i> ....	2	8
Fem barn <i>Five children</i> .....	2	10	Fem barn <i>Five children</i> .....	-	-
Seks barn <i>Six children</i> .....	2	12	Seks barn <i>Six children</i> .....	1	6
<b>Akershus .....</b>	<b>1 011</b>	<b>1 053</b>	<b>Aust-Agder .....</b>	<b>264</b>	<b>297</b>
Ingen barn <i>No children</i> ....	380	-	Ingen barn <i>No children</i> ....	102	-
Ett barn <i>One child</i> .....	284	284	Ett barn <i>One child</i> .....	68	68
To barn <i>Two children</i> .....	278	556	To barn <i>Two children</i> .....	61	122
Tre barn <i>Three children</i> ....	63	189	Tre barn <i>Three children</i> ....	25	75
Fire barn <i>Four children</i> ....	6	24	Fire barn <i>Four children</i> ....	8	32
Fem barn <i>Five children</i> .....	-	-	Fem barn <i>Five children</i> .....	-	-
Seks barn <i>Six children</i> .....	-	-	Seks barn <i>Six children</i> .....	-	-
<b>Oslo .....</b>	<b>1 458</b>	<b>1 144</b>	<b>Vest-Agder .....</b>	<b>362</b>	<b>444</b>
Ingen barn <i>No children</i> ....	743	-	Ingen barn <i>No children</i> ....	115	-
Ett barn <i>One child</i> .....	368	368	Ett barn <i>One child</i> .....	105	105
To barn <i>Two children</i> .....	283	566	To barn <i>Two children</i> .....	97	194
Tre barn <i>Three children</i> ....	50	150	Tre barn <i>Three children</i> ....	36	108
Fire barn <i>Four children</i> ....	11	44	Fire barn <i>Four children</i> ....	8	32
Fem barn <i>Five children</i> .....	2	10	Fem barn <i>Five children</i> .....	1	5
Seks barn <i>Six children</i> .....	1	6	Seks barn <i>Six children</i> .....	-	-
<b>Hedmark .....</b>	<b>418</b>	<b>422</b>	<b>Rogaland .....</b>	<b>729</b>	<b>846</b>
Ingen barn <i>No children</i> ....	172	-	Ingen barn <i>No children</i> ....	242	-
Ett barn <i>One child</i> .....	111	111	Ett barn <i>One child</i> .....	213	213
To barn <i>Two children</i> .....	97	194	To barn <i>Two children</i> .....	204	408
Tre barn <i>Three children</i> ....	36	108	Tre barn <i>Three children</i> ....	56	168
Fire barn <i>Four children</i> ....	1	4	Fire barn <i>Four children</i> ....	13	52
Fem barn <i>Five children</i> .....	1	5	Fem barn <i>Five children</i> .....	1	5
Seks barn <i>Six children</i> .....	-	-	Seks barn <i>Six children</i> .....	-	-
<b>Oppland .....</b>	<b>346</b>	<b>341</b>	<b>Hordaland .....</b>	<b>861</b>	<b>1 017</b>
Ingen barn <i>No children</i> ....	145	-	Ingen barn <i>No children</i> ....	308	-
Ett barn <i>One child</i> .....	87	87	Ett barn <i>One child</i> .....	221	221
To barn <i>Two children</i> .....	90	180	To barn <i>Two children</i> .....	218	436
Tre barn <i>Three children</i> ....	22	66	Tre barn <i>Three children</i> ....	96	288
Fire barn <i>Four children</i> ....	2	8	Fire barn <i>Four children</i> ....	18	72
Fem barn <i>Five children</i> .....	-	-	Fem barn <i>Five children</i> .....	-	-
Seks barn <i>Six children</i> .....	-	-	Seks barn <i>Six children</i> .....	-	-
<b>Buskerud .....</b>	<b>558</b>	<b>553</b>	<b>Sogn og Fjordane .....</b>	<b>139</b>	<b>158</b>
Ingen barn <i>No children</i> ....	225	-	Ingen barn <i>No children</i> ....	52	-
Ett barn <i>One child</i> .....	156	156	Ett barn <i>One child</i> .....	36	36
To barn <i>Two children</i> .....	141	282	To barn <i>Two children</i> .....	33	66
Tre barn <i>Three children</i> ....	30	90	Tre barn <i>Three children</i> ....	16	48
Fire barn <i>Four children</i> ....	5	20	Fire barn <i>Four children</i> ....	2	8
Fem barn <i>Five children</i> .....	1	5	Fem barn <i>Five children</i> .....	-	-
Seks barn <i>Six children</i> .....	-	-	Seks barn <i>Six children</i> .....	-	-

<sup>1</sup> Felles barn under 18 år. <sup>2</sup> Etter mannens (farens) bostedsfylke ved innvilgelse av skilsmissen.

<sup>1</sup> Common children under 18 years of age. <sup>2</sup> According to the residence of the husband (father) at the time of the granting for divorce.

**11. Skilsmisser, etter barnetall<sup>1</sup> og antall barn<sup>2</sup> berørt av skilsmisse. Fylke<sup>3</sup>, 1996**  
(forts.) *Divorces, by number of children<sup>1</sup> and children<sup>2</sup> involved in divorces. County<sup>3</sup>, 1996*



Tallet på barn ved skilsmissen. Fylke <i>Number of children at the divorce. County</i>	Antall skilsmisser <i>Divorces</i>	Antall barn berørt av skilsmisse <i>Number of children involved in divorces</i>	Tallet på barn ved skilsmissen. Fylke <i>Number of children at the divorce. County</i>	Antall skilsmisser <i>Divorces</i>	Antall barn berørt av skilsmisse <i>Number of children involved in divorces</i>
<b>Møre og Romsdal .....</b>	<b>381</b>	<b>423</b>	<b>Troms .....</b>	<b>322</b>	<b>339</b>
Ingen barn <i>No children</i> ....	142	-	Ingen barn <i>No children</i> ....	129	-
Ett barn <i>One child</i> .....	96	96	Ett barn <i>One child</i> .....	83	83
To barn <i>Two children</i> .....	107	214	To barn <i>Two children</i> .....	79	158
Tre barn <i>Three children</i> ....	31	93	Tre barn <i>Three children</i> ....	26	78
Fire barn <i>Four children</i> ....	5	20	Fire barn <i>Four children</i> ....	5	20
Fem barn <i>Five children</i> .....	-	-	Fem barn <i>Five children</i> .....	-	-
Seks barn <i>Six children</i> .....	-	-	Seks barn <i>Six children</i> .....	-	-
<b>Sør-Trøndelag .....</b>	<b>533</b>	<b>515</b>	<b>Finnmark .....</b>	<b>153</b>	<b>170</b>
Ingen barn <i>No children</i> ....	226	-	Ingen barn <i>No children</i> ....	58	-
Ett barn <i>One child</i> .....	131	131	Ett barn <i>One child</i> .....	33	33
To barn <i>Two children</i> .....	146	292	To barn <i>Two children</i> .....	50	100
Tre barn <i>Three children</i> ....	29	87	Tre barn <i>Three children</i> ....	11	33
Fire barn <i>Four children</i> ....	-	-	Fire barn <i>Four children</i> ....	1	4
Fem barn <i>Five children</i> .....	1	5	Fem barn <i>Five children</i> .....	-	-
Seks barn <i>Six children</i> .....	-	-	Seks barn <i>Six children</i> .....	-	-
<b>Nord-Trøndelag .....</b>	<b>210</b>	<b>250</b>	<b>Utlandet og uoppgitt ....</b>		
Ingen barn <i>No children</i> ....	77	-	<b>Abroad and unknown ...</b>	<b>146</b>	<b>100</b>
Ett barn <i>One child</i> .....	48	48	Ingen barn <i>No children</i> ....	78	-
To barn <i>Two children</i> .....	56	112	Ett barn <i>One child</i> .....	43	43
Tre barn <i>Three children</i> ....	27	81	To barn <i>Two children</i> .....	19	38
Fire barn <i>Four children</i> ....	1	4	Tre barn <i>Three children</i> ....	5	15
Fem barn <i>Five children</i> .....	1	5	Fire barn <i>Four children</i> ....	1	4
Seks barn <i>Six children</i> .....	-	-	Fem barn <i>Five children</i> .....	-	-
			Seks barn <i>Six children</i> .....	-	-
<b>Nordland .....</b>	<b>474</b>	<b>502</b>			
Ingen barn <i>No children</i> ....	183	-			
Ett barn <i>One child</i> .....	127	127			
To barn <i>Two children</i> .....	125	250			
Tre barn <i>Three children</i> ....	32	96			
Fire barn <i>Four children</i> ....	6	24			
Fem barn <i>Five children</i> .....	1	5			
Seks barn <i>Six children</i> .....	-	-			

<sup>1</sup> Felles barn under 18 år. <sup>2</sup> Etter mannens (farens) bostedsfylke ved innvilgelse av skilsmissen.

<sup>1</sup> Common children, under 18 years of age. <sup>2</sup> According to the residence of the husband (father) at the time of the granting for divorce.



**Tekstdelen i vedlegget er hentet fra Ukens statistikk nr. 38, 1997**

**Tabellen er tatt fra Rapporter 97/19 (tabell 9)  
"SKILSMISSER I NORGE 1886-1995 FOR KALENDERÅR OG EKTESKAPSKOHORTER"**

**Statistikken er laget av**

**Turid Noack ved Seksjon for demografi og levkårsforskning og Sverr-Erik Mamelund og  
Helge Brunborg ved Seksjon for offentlig økonomi og personmodeller**

# Skilsmisse fremfor sølvbryllup for hvert fjerde av brudeparene fra 1970

Selv om antall skilsmisser har økt gjennom hele dette århundret, er det foreløpig ingen ekteskapskull hvor mer enn godt og vel en fjerdedel av giftermålene har endt med skilsmisse.

26,3 prosent av dem som giftet seg i 1974, var blitt skilt 21 år etter giftermålet. Dette er den høyeste skilsmisseandelen som hittil er registrert for noe ekteskapskull. Tallet er hentet fra en ny rapport om skilsmisser 1886-1995. Den viser hvor stor andel av hver ekteskapskohort (alle som giftet seg i ett og samme kalenderår) som er blitt skilt.

## Skilsmisseandelene er økende

Fem år etter at de giftet seg var til sammen 2 prosent av ekteskapskullet fra 1950 skilt. I ekteskapskullet fra 1970 var den tilsvarende andelen 5 prosent, og de som giftet seg i 1990 kom opp i 9 prosent skilte etter like lang tid.

En annen sammenligning viser at 5, 14 og 22 prosent av dem som giftet seg i henholdsvis 1955, 1975 og 1985 var skilt før sin tiårs bryllupsdag. De to eksemplene illustrerer et mønster med få unntak: Gitt samme antall år siden giftermålet, øker skilsmisseandelene jo senere i perioden (1865-1995) ekteskapet er inngått.

## Sjuårskrisen - en myte?

Skilsmisseandelene er høyest fire-åtte år etter giftermålet. Denne konsentrasjonen har forsterket seg gjennom hele dette århundret. Skilsmisshyppigheten er således høy etter relativt få år, men påstanden om at det akkurat er det sjuende ekteskapsåret som er det

Skilte i ulike ekteskapskohorter, etter år siden ekteskapet ble inngått. Kumulative prosenter

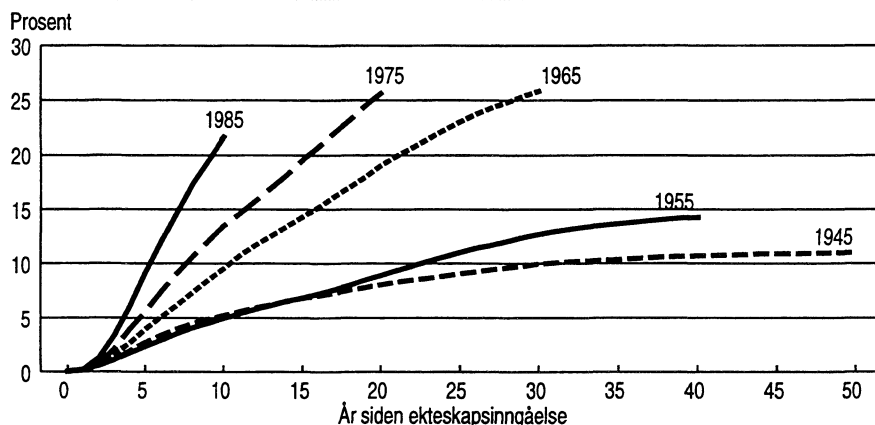

mest kritiske, ser ikke ut til å være riktig.

## Fra 100 til 10 000 skilsmisser årlig

Skilsmisse forekom svært sjeldent i forrige århundre. På slutten av 1800-tallet var det mindre enn 100 skilsmisser årlig. Det tilsvarte 0,2 skilsmisse pr. 1 000 gifte og separerte kvinner mot 11,3 i 1996.

I begynnelsen av 1930-årene var det årlige antall skilsmisser kommet opp i over 1 000, men tallet holdt seg under 3 000 frem til slutten av 1960-årene. Veksten som så fulgte, var ekstra sterk. I 1974 passerte antall skilsmisser 5 000.

De høyeste skilsmissetallene er fra 1993 og 1994 med nærmere 11 000 skilsmisser pr. år. Etter det har antallet gått noe ned. Utviklingen fra 1993 kan tenkes å være en midlertidig effekt av en ny ekteskapslov som trådte i kraft det året. Separasjonstiden ble etter den nye loven nedsatt fra to til ett år også i de tilfellene hvor bare den ene ektefellen ønsket skilsmisse. Dette kan ha fremskyndet en del skilsmisser slik at tallene i de første årene ble unormalt høye, hvilket i så fall skulle gi motsvarende fall de nærmeste årene.

## Om statistikken

En ekteskapskohort består av alle par som gifter seg i samme kalenderår. Ekteskapskull er brukt synonymt med ekteskapskohort.

Generell skilsmisserate defineres som antall skilsmisser i et år dividert på middelfolkemengden av bestående ekteskap og beregnes vanligvis pr. 1 000.

## Kilde

**Turid Noack og Sverren-Erik Mamelund: Skilsmisser før og nå: Som man måler får man svar. Samfunnsspeilet 3/97. Sverren-Erik Mamelund, Helge Brunborg og Turid Noack: Skilsmisser i Norge 1886-1995 for kalenderår og ekteskapskohorter. Rapporter 97/19. Mer informasjon: Turid Noack, tlf. 22 86 48 60, e-post: tno@ssb.no eller Sverren-Erik Mamelund, tlf. 22 00 44 84, e-post: sem@ssb.no.**

Årlig antall skilsmisser, 1886-1995, 1 000

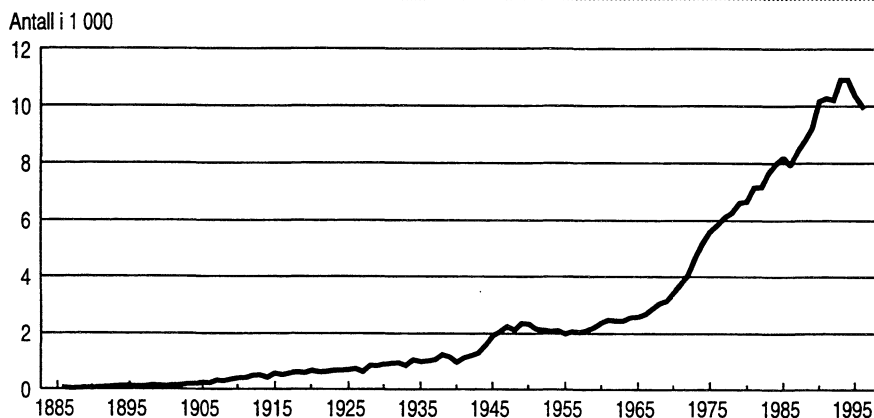



Vedleggstabell 1.

Kumulert andel av ekteskap som ender i skilsmisse for ekteskapskortene 1886-1995. Prosent<sup>1</sup>

Varighet	1886	1887	1888	1889	1890	1891	1892	1893	1894	1895	1896	1897	1898	1899	1900	1901
0 .....	0,00	0,00	0,00	0,00	0,00	0,00	0,00	0,00	0,00	0,00	0,00	0,00	0,00	0,00	0,00	0,00
1 .....	0,00	0,00	0,00	0,00	0,00	0,00	0,00	0,00	0,00	0,00	0,00	0,00	0,00	0,00	0,00	0,00
2 .....	0,00	0,00	0,00	0,00	0,00	0,00	0,00	0,00	0,00	0,00	0,00	0,00	0,00	0,01	0,01	0,01
3 .....	0,01	0,01	0,01	0,02	0,02	0,02	0,02	0,02	0,02	0,02	0,02	0,01	0,01	0,02	0,03	0,03
4 .....	0,02	0,02	0,02	0,04	0,04	0,04	0,05	0,04	0,05	0,04	0,04	0,04	0,03	0,05	0,05	0,13
5 .....	0,03	0,04	0,05	0,06	0,06	0,06	0,07	0,07	0,07	0,07	0,06	0,06	0,06	0,07	0,14	0,22
6 .....	0,06	0,10	0,11	0,14	0,12	0,11	0,14	0,14	0,13	0,15	0,14	0,15	0,15	0,17	0,24	0,36
7 .....	0,12	0,16	0,16	0,19	0,17	0,18	0,21	0,20	0,21	0,22	0,24	0,23	0,25	0,25	0,36	0,48
8 .....	0,16	0,21	0,21	0,23	0,22	0,23	0,27	0,27	0,28	0,31	0,31	0,32	0,32	0,35	0,45	0,60
9 .....	0,21	0,25	0,25	0,29	0,27	0,27	0,33	0,33	0,35	0,38	0,39	0,39	0,42	0,44	0,56	0,73
10 .....	0,24	0,28	0,30	0,33	0,30	0,31	0,38	0,40	0,42	0,45	0,45	0,48	0,50	0,53	0,68	0,84
11 .....	0,29	0,35	0,36	0,39	0,37	0,38	0,46	0,49	0,50	0,52	0,55	0,57	0,61	0,66	0,80	1,00
12 .....	0,35	0,42	0,42	0,45	0,43	0,46	0,54	0,56	0,57	0,62	0,64	0,68	0,72	0,77	0,93	1,14
13 .....	0,40	0,46	0,48	0,51	0,50	0,52	0,61	0,62	0,66	0,70	0,74	0,79	0,82	0,89	1,06	1,25
14 .....	0,44	0,51	0,54	0,58	0,57	0,59	0,67	0,72	0,75	0,81	0,85	0,90	0,95	1,01	1,16	1,40
15 .....	0,48	0,56	0,62	0,64	0,63	0,65	0,76	0,79	0,85	0,92	0,96	1,03	1,07	1,11	1,29	1,52
16 .....	0,52	0,62	0,67	0,71	0,69	0,74	0,84	0,89	0,96	1,03	1,08	1,15	1,16	1,23	1,41	1,65
17 .....	0,57	0,66	0,73	0,76	0,76	0,80	0,93	0,98	1,05	1,14	1,19	1,24	1,28	1,33	1,52	1,78
18 .....	0,62	0,72	0,78	0,83	0,82	0,88	1,02	1,07	1,16	1,24	1,27	1,35	1,38	1,43	1,64	1,90
19 .....	0,66	0,77	0,85	0,89	0,89	0,96	1,11	1,17	1,26	1,33	1,38	1,45	1,48	1,53	1,75	2,02
20 .....	0,71	0,83	0,91	0,97	0,98	1,05	1,21	1,27	1,34	1,44	1,48	1,55	1,58	1,64	1,86	2,11
21 .....	0,77	0,89	0,99	1,05	1,05	1,14	1,30	1,35	1,45	1,54	1,58	1,66	1,66	1,75	1,96	2,22
22 .....	0,82	0,95	1,06	1,12	1,14	1,22	1,37	1,44	1,53	1,63	1,68	1,73	1,76	1,84	2,06	2,30
23 .....	0,87	1,02	1,13	1,20	1,21	1,29	1,46	1,52	1,62	1,72	1,74	1,83	1,85	1,92	2,14	2,39
24 .....	0,94	1,08	1,20	1,27	1,28	1,37	1,53	1,60	1,70	1,78	1,83	1,91	1,92	1,99	2,21	2,47
25 .....	0,99	1,15	1,28	1,34	1,35	1,43	1,61	1,68	1,77	1,87	1,92	1,99	1,99	2,06	2,28	2,53
26 .....	1,04	1,21	1,32	1,39	1,41	1,49	1,67	1,74	1,82	1,94	1,98	2,04	2,04	2,10	2,35	2,60
27 .....	1,08	1,25	1,37	1,44	1,45	1,54	1,73	1,79	1,88	1,99	2,02	2,08	2,07	2,16	2,40	2,68
28 .....	1,12	1,29	1,41	1,48	1,49	1,58	1,77	1,83	1,92	2,03	2,06	2,11	2,12	2,20	2,46	2,74
29 .....	1,15	1,33	1,45	1,53	1,54	1,62	1,82	1,87	1,96	2,07	2,08	2,16	2,17	2,25	2,52	2,80
30 .....	1,19	1,36	1,49	1,57	1,57	1,65	1,85	1,90	1,99	2,10	2,13	2,19	2,22	2,31	2,57	2,85
31 .....	1,21	1,39	1,52	1,59	1,60	1,68	1,88	1,93	2,01	2,14	2,16	2,24	2,27	2,34	2,62	2,89
32 .....	1,23	1,42	1,55	1,63	1,63	1,71	1,90	1,94	2,04	2,17	2,19	2,28	2,30	2,39	2,65	2,92
33 .....	1,25	1,43	1,57	1,64	1,64	1,72	1,91	1,97	2,07	2,20	2,22	2,31	2,33	2,41	2,68	2,95
34 .....	1,26	1,45	1,59	1,65	1,65	1,73	1,93	1,98	2,09	2,22	2,23	2,33	2,35	2,43	2,70	2,97
35 .....	1,27	1,47	1,60	1,67	1,66	1,75	1,95	2,00	2,11	2,24	2,26	2,35	2,37	2,45	2,72	3,01
36 .....	1,29	1,48	1,61	1,68	1,67	1,76	1,97	2,03	2,13	2,26	2,27	2,38	2,40	2,47	2,77	3,04
37 .....	1,29	1,49	1,62	1,69	1,68	1,78	1,99	2,03	2,14	2,27	2,29	2,40	2,41	2,50	2,79	3,06
38 .....	1,30	1,50	1,64	1,71	1,69	1,79	1,99	2,05	2,15	2,29	2,31	2,41	2,45	2,52	2,81	3,08
39 .....	1,31	1,51	1,65	1,72	1,71	1,80	2,00	2,05	2,17	2,31	2,32	2,44	2,47	2,53	2,82	3,09
40 .....	1,32	1,51	1,65	1,72	1,72	1,81	2,00	2,07	2,17	2,32	2,34	2,45	2,48	2,54	2,83	3,10
41 .....	1,33	1,52	1,66	1,72	1,73	1,81	2,02	2,07	2,18	2,32	2,35	2,46	2,49	2,55	2,84	3,11
42 .....	1,33	1,52	1,66	1,73	1,73	1,82	2,02	2,07	2,18	2,33	2,36	2,47	2,50	2,56	2,84	3,12
43 .....	1,33	1,52	1,67	1,74	1,73	1,82	2,02	2,08	2,19	2,34	2,36	2,48	2,51	2,56	2,85	3,12
44 .....	1,33	1,53	1,68	1,75	1,73	1,82	2,02	2,09	2,20	2,35	2,37	2,48	2,51	2,57	2,86	3,13
45 .....	1,34	1,54	1,69	1,75	1,73	1,83	2,03	2,10	2,21	2,35	2,38	2,49	2,52	2,58	2,86	3,14
46 .....	1,34	1,54	1,69	1,75	1,73	1,84	2,04	2,10	2,21	2,36	2,39	2,50	2,53	2,58	2,87	3,14
47 .....	1,34	1,54	1,69	1,75	1,74	1,84	2,05	2,10	2,22	2,37	2,39	2,50	2,53	2,59	2,88	3,15
48 .....	1,34	1,54	1,69	1,76	1,75	1,85	2,05	2,11	2,23	2,38	2,40	2,51	2,54	2,59	2,88	3,16
49 .....	1,34	1,54	1,69	1,76	1,75	1,85	2,05	2,11	2,23	2,38	2,40	2,51	2,54	2,59	2,88	3,16
50 .....	1,34	1,54	1,69	1,76	1,75	1,85	2,05	2,11	2,23	2,38	2,40	2,51	2,54	2,59	2,88	3,16
51 .....	1,34	1,54	1,69	1,76	1,75	1,85	2,05	2,11	2,23	2,38	2,40	2,51	2,54	2,59	2,88	3,16
52 .....	1,34	1,54	1,69	1,76	1,75	1,85	2,05	2,11	2,23	2,38	2,40	2,51	2,54	2,59	2,88	3,16
53 .....	1,34	1,54	1,69	1,76	1,75	1,85	2,05	2,11	2,23	2,38	2,40	2,51	2,54	2,59	2,88	3,16
54 .....	1,34	1,54	1,69	1,76	1,75	1,85	2,05	2,11	2,23	2,38	2,40	2,51	2,54	2,59	2,88	3,16
55 .....	1,34	1,54	1,69	1,76	1,75	1,85	2,05	2,11	2,23	2,38	2,40	2,51	2,54	2,59	2,88	3,16
56 .....	1,34	1,54	1,69	1,76	1,75	1,85	2,05	2,11	2,23	2,38	2,40	2,51	2,54	2,59	2,88	3,16
57 .....	1,34	1,54	1,69	1,76	1,75	1,85	2,05	2,11	2,23	2,38	2,40	2,51	2,54	2,59	2,88	3,16
58 .....	1,34	1,54	1,69	1,76	1,75	1,85	2,05	2,11	2,23	2,38	2,40	2,51	2,54	2,59	2,88	3,16
59 .....	1,34	1,54	1,69	1,76	1,75	1,85	2,05	2,11	2,23	2,38	2,40	2,51	2,54	2,59	2,88	3,16
60 .....	1,34	1,54	1,69	1,76	1,75	1,85	2,05	2,11	2,23	2,38	2,40	2,51	2,54	2,59	2,88	3,16
61 .....	1,34	1,54	1,69	1,76	1,75	1,85	2,05	2,11	2,23	2,38	2,40	2,51	2,54	2,59	2,88	3,16

<sup>1</sup> Kursiverte og uthevede tall er ekstrapolert med skilsmissemønsteret i 1995.

Vedleggstabell 1.  
(forts.)

Kumulert andel av ekteskap som ender i skilsmisse for ekteskapskortene 1886-1995. Prosent<sup>1</sup>



Varighet	1902	1903	1904	1905	1906	1907	1908	1909	1910	1911	1912	1913	1914	1915	1916	1917
0 .....	0,00	0,00	0,00	0,00	0,00	0,00	0,00	0,00	0,00	0,00	0,00	0,00	0,00	0,00	0,00	0,00
1 .....	0,00	0,00	0,01	0,02	0,01	0,01	0,02	0,02	0,02	0,03	0,03	0,02	0,03	0,03	0,02	0,03
2 .....	0,01	0,05	0,07	0,08	0,08	0,09	0,11	0,11	0,12	0,13	0,11	0,13	0,13	0,13	0,13	0,14
3 .....	0,10	0,13	0,19	0,19	0,21	0,24	0,25	0,28	0,30	0,27	0,30	0,29	0,31	0,33	0,34	0,36
4 .....	0,19	0,27	0,32	0,35	0,40	0,42	0,45	0,49	0,47	0,50	0,52	0,52	0,55	0,59	0,62	0,58
5 .....	0,31	0,40	0,47	0,54	0,57	0,62	0,65	0,67	0,70	0,70	0,75	0,76	0,81	0,88	0,83	0,83
6 .....	0,45	0,57	0,68	0,75	0,80	0,87	0,85	0,93	0,93	0,96	1,03	1,00	1,08	1,14	1,05	1,09
7 .....	0,60	0,75	0,86	0,96	1,02	1,05	1,09	1,14	1,16	1,20	1,25	1,26	1,31	1,36	1,30	1,33
8 .....	0,74	0,90	1,04	1,15	1,18	1,25	1,26	1,34	1,37	1,39	1,47	1,45	1,49	1,57	1,51	1,56
9 .....	0,87	1,07	1,21	1,30	1,37	1,42	1,45	1,55	1,54	1,60	1,66	1,63	1,70	1,79	1,73	1,78
10 .....	1,01	1,22	1,34	1,47	1,52	1,58	1,63	1,70	1,72	1,77	1,82	1,82	1,88	2,00	1,93	1,95
11 .....	1,17	1,36	1,53	1,65	1,71	1,78	1,81	1,89	1,91	1,96	2,00	2,00	2,05	2,18	2,08	2,18
12 .....	1,29	1,53	1,68	1,82	1,91	1,95	1,97	2,06	2,08	2,12	2,17	2,15	2,21	2,33	2,30	2,42
13 .....	1,44	1,68	1,84	2,00	2,06	2,10	2,13	2,22	2,23	2,27	2,31	2,31	2,35	2,55	2,53	2,62
14 .....	1,58	1,84	2,02	2,17	2,22	2,26	2,29	2,38	2,39	2,41	2,47	2,44	2,57	2,79	2,74	2,85
15 .....	1,72	2,01	2,17	2,32	2,38	2,41	2,44	2,53	2,53	2,57	2,61	2,66	2,80	3,01	2,96	3,06
16 .....	1,86	2,17	2,33	2,46	2,52	2,54	2,57	2,66	2,65	2,68	2,74	2,82	2,95	3,19	3,15	3,23
17 .....	2,00	2,31	2,45	2,59	2,64	2,67	2,68	2,77	2,75	2,80	2,88	2,96	3,11	3,36	3,30	3,38
18 .....	2,13	2,43	2,57	2,71	2,76	2,77	2,80	2,87	2,86	2,93	3,02	3,12	3,28	3,53	3,45	3,54
19 .....	2,23	2,54	2,68	2,83	2,86	2,87	2,89	2,98	2,99	3,06	3,17	3,28	3,44	3,68	3,61	3,69
20 .....	2,34	2,64	2,79	2,93	2,97	2,97	3,00	3,11	3,12	3,21	3,33	3,44	3,59	3,85	3,77	3,84
21 .....	2,44	2,75	2,90	3,03	3,04	3,07	3,07	3,21	3,19	3,32	3,45	3,60	3,74	3,97	3,91	4,01
22 .....	2,54	2,85	2,99	3,10	3,13	3,14	3,17	3,27	3,29	3,42	3,60	3,74	3,85	4,12	4,07	4,10
23 .....	2,62	2,93	3,05	3,19	3,20	3,23	3,21	3,37	3,38	3,55	3,73	3,85	3,99	4,28	4,15	4,21
24 .....	2,69	2,98	3,13	3,25	3,28	3,28	3,30	3,46	3,51	3,68	3,83	3,98	4,13	4,36	4,26	4,33
25 .....	2,74	3,05	3,19	3,33	3,33	3,36	3,38	3,59	3,63	3,78	3,96	4,13	4,22	4,48	4,38	4,43
26 .....	2,83	3,15	3,28	3,42	3,42	3,43	3,48	3,65	3,73	3,89	4,09	4,29	4,30	4,59	4,49	4,52
27 .....	2,91	3,23	3,36	3,50	3,49	3,52	3,54	3,74	3,82	4,00	4,24	4,37	4,39	4,69	4,57	4,62
28 .....	2,97	3,29	3,42	3,55	3,55	3,56	3,60	3,81	3,91	4,11	4,30	4,44	4,47	4,76	4,65	4,68
29 .....	3,03	3,35	3,47	3,62	3,60	3,63	3,68	3,90	4,04	4,18	4,38	4,52	4,55	4,84	4,72	4,76
30 .....	3,08	3,39	3,53	3,66	3,66	3,70	3,76	4,00	4,09	4,24	4,45	4,59	4,62	4,91	4,78	4,83
31 .....	3,12	3,45	3,58	3,74	3,71	3,76	3,84	4,04	4,15	4,30	4,50	4,65	4,67	4,96	4,84	4,89
32 .....	3,16	3,49	3,64	3,78	3,76	3,83	3,88	4,09	4,19	4,34	4,55	4,69	4,71	5,01	4,89	4,95
33 .....	3,19	3,53	3,68	3,83	3,81	3,86	3,91	4,13	4,23	4,38	4,59	4,72	4,75	5,06	4,94	5,00
34 .....	3,22	3,55	3,71	3,87	3,83	3,88	3,94	4,15	4,26	4,40	4,62	4,76	4,79	5,09	4,97	5,03
35 .....	3,24	3,58	3,75	3,89	3,86	3,91	3,97	4,18	4,28	4,43	4,65	4,79	4,82	5,13	5,01	5,06
36 .....	3,27	3,63	3,77	3,92	3,89	3,94	4,01	4,20	4,31	4,47	4,69	4,84	4,88	5,18	5,04	5,10
37 .....	3,30	3,64	3,78	3,93	3,91	3,96	4,02	4,23	4,33	4,49	4,72	4,86	4,90	5,20	5,07	5,12
38 .....	3,31	3,66	3,81	3,96	3,93	3,98	4,04	4,25	4,36	4,53	4,75	4,89	4,93	5,23	5,09	5,14
39 .....	3,32	3,68	3,82	3,97	3,94	4,00	4,06	4,28	4,38	4,55	4,77	4,91	4,95	5,25	5,11	5,16
40 .....	3,34	3,69	3,84	3,98	3,96	4,01	4,08	4,29	4,40	4,57	4,78	4,93	4,96	5,26	5,12	5,17
41 .....	3,34	3,70	3,85	3,99	3,97	4,03	4,09	4,31	4,41	4,58	4,80	4,94	4,98	5,28	5,14	5,18
42 .....	3,35	3,71	3,86	4,00	3,98	4,03	4,10	4,32	4,42	4,59	4,81	4,95	4,98	5,28	5,14	5,19
43 .....	3,36	3,72	3,86	4,01	3,99	4,05	4,11	4,33	4,43	4,59	4,81	4,95	4,99	5,29	5,15	5,20
44 .....	3,36	3,72	3,87	4,02	4,00	4,06	4,12	4,33	4,43	4,60	4,82	4,96	5,00	5,29	5,15	5,20
45 .....	3,37	3,73	3,88	4,03	4,01	4,06	4,13	4,34	4,44	4,61	4,83	4,97	5,00	5,30	5,16	5,20
46 .....	3,38	3,74	3,89	4,04	4,02	4,07	4,13	4,35	4,45	4,61	4,83	4,97	5,01	5,32	5,16	5,23
47 .....	3,39	3,74	3,89	4,05	4,03	4,08	4,14	4,35	4,46	4,62	4,84	4,98	5,03	5,32	5,16	5,24
48 .....	3,39	3,75	3,90	4,05	4,03	4,09	4,15	4,36	4,46	4,63	4,85	4,98	5,03	5,32	5,18	5,25
49 .....	3,39	3,75	3,90	4,05	4,03	4,09	4,15	4,36	4,46	4,63	4,85	4,99	5,03	5,32	5,18	5,25
50 .....	3,39	3,75	3,90	4,05	4,03	4,09	4,15	4,36	4,46	4,63	4,85	4,99	5,03	5,32	5,18	5,25
51 .....	3,39	3,75	3,90	4,05	4,03	4,09	4,15	4,36	4,46	4,63	4,85	4,99	5,03	5,32	5,18	5,25
52 .....	3,39	3,75	3,90	4,05	4,03	4,09	4,15	4,37	4,46	4,63	4,85	4,99	5,03	5,33	5,18	5,26
53 .....	3,39	3,75	3,90	4,05	4,03	4,09	4,15	4,37	4,46	4,63	4,85	4,99	5,03	5,33	5,18	5,26
54 .....	3,39	3,75	3,90	4,05	4,03	4,09	4,15	4,37	4,46	4,63	4,85	4,99	5,03	5,33	5,18	5,26
55 .....	3,39	3,75	3,90	4,05	4,03	4,09	4,15	4,37	4,46	4,64	4,85	4,99	5,03	5,33	5,18	5,26
56 .....	3,39	3,75	3,90	4,05	4,03	4,09	4,15	4,37	4,46	4,64	4,85	4,99	5,03	5,33	5,18	5,26
57 .....	3,39	3,75	3,90	4,05	4,03	4,09	4,15	4,37	4,46	4,64	4,85	4,99	5,03	5,33	5,18	5,26
58 .....	3,39	3,75	3,90	4,05	4,03	4,09	4,15	4,37	4,46	4,65	4,85	4,99	5,03	5,33	5,18	5,26
59 .....	3,39	3,75	3,90	4,05	4,03	4,09	4,15	4,37	4,46	4,65	4,85	4,99	5,03	5,33	5,18	5,26
60 .....	3,39	3,75	3,90	4,05	4,03	4,09	4,15	4,37	4,46	4,65	4,85	4,99	5,03	5,33	5,18	5,26
61 .....	3,39	3,75	3,90	4,05	4,03	4,09	4,15	4,37	4,46	4,65	4,85	4,99	5,03	5,33	5,18	5,26

<sup>1</sup> Kursiverte og uthevede tall er ekstrapolert med skilsmissemønsteret i 1995.

Vedleggstabell 1.  
(forts.)

Kumulert andel av ekteskap som ender i skilsmisse for ekteskapskortene 1886-1995. Prosent<sup>1</sup>



Varighet	1918	1919	1920	1921	1922	1923	1924	1925	1926	1927	1928	1929	1930	1931	1932	1933
0 .....	0,00	0,00	0,00	0,00	0,00	0,00	0,00	0,01	0,01	0,01	0,01	0,00	0,01	0,01	0,01	0,01
1 .....	0,02	0,04	0,03	0,03	0,03	0,04	0,04	0,05	0,04	0,04	0,02	0,03	0,04	0,04	0,03	0,04
2 .....	0,14	0,16	0,16	0,18	0,19	0,21	0,20	0,19	0,19	0,13	0,16	0,17	0,17	0,14	0,18	0,18
3 .....	0,30	0,42	0,38	0,41	0,44	0,48	0,41	0,47	0,44	0,42	0,41	0,43	0,37	0,44	0,41	0,46
4 .....	0,54	0,75	0,66	0,70	0,76	0,73	0,75	0,76	0,78	0,73	0,74	0,67	0,71	0,71	0,74	0,82
5 .....	0,78	1,08	0,94	1,00	0,99	1,05	1,02	1,10	1,08	1,08	1,00	1,02	0,98	1,04	1,10	1,16
6 .....	1,03	1,43	1,24	1,27	1,34	1,41	1,42	1,52	1,47	1,44	1,41	1,39	1,34	1,42	1,57	1,58
7 .....	1,27	1,76	1,48	1,57	1,66	1,76	1,79	1,87	1,79	1,84	1,78	1,73	1,68	1,84	1,96	1,91
8 .....	1,49	2,00	1,72	1,82	1,95	2,07	2,08	2,14	2,12	2,15	2,08	2,02	2,03	2,16	2,25	2,22
9 .....	1,66	2,28	1,96	2,08	2,24	2,33	2,32	2,44	2,41	2,45	2,37	2,35	2,32	2,42	2,54	2,51
10 .....	1,84	2,52	2,18	2,32	2,47	2,53	2,57	2,69	2,67	2,71	2,68	2,61	2,54	2,68	2,80	2,82
11 .....	2,08	2,81	2,44	2,60	2,71	2,85	2,89	2,97	2,96	3,07	2,82	2,80	2,78	2,95	3,11	3,15
12 .....	2,28	3,10	2,69	2,81	2,99	3,14	3,14	3,23	3,28	3,21	3,00	3,02	3,03	3,23	3,41	3,56
13 .....	2,48	3,37	2,88	3,05	3,25	3,36	3,37	3,51	3,40	3,38	3,22	3,25	3,28	3,50	3,79	3,96
14 .....	2,69	3,60	3,13	3,29	3,47	3,58	3,65	3,63	3,57	3,61	3,46	3,50	3,54	3,89	4,21	4,40
15 .....	2,86	3,88	3,35	3,49	3,68	3,84	3,77	3,79	3,79	3,85	3,72	3,75	3,84	4,19	4,52	4,73
16 .....	3,01	4,10	3,54	3,68	3,92	4,22	3,94	3,97	4,02	4,08	3,93	4,04	4,12	4,49	4,84	5,06
17 .....	3,17	4,30	3,71	3,89	4,25	4,37	4,10	4,17	4,23	4,28	4,20	4,30	4,38	4,78	5,14	5,35
18 .....	3,31	4,49	3,89	4,19	4,40	4,52	4,29	4,36	4,41	4,55	4,47	4,56	4,65	5,07	5,42	5,58
19 .....	3,45	4,71	4,17	4,31	4,53	4,69	4,46	4,53	4,66	4,81	4,72	4,81	4,91	5,32	5,64	5,80
20 .....	3,61	5,03	4,29	4,43	4,70	4,85	4,62	4,72	4,87	5,03	4,96	5,06	5,13	5,56	5,87	6,02
21 .....	3,70	5,19	4,44	4,57	4,82	5,01	4,79	4,91	5,07	5,26	5,21	5,26	5,34	5,76	6,06	6,22
22 .....	3,81	5,35	4,56	4,67	4,96	5,16	4,96	5,09	5,28	5,50	5,40	5,46	5,52	5,94	6,26	6,35
23 .....	3,93	5,48	4,66	4,79	5,10	5,31	5,12	5,27	5,49	5,68	5,59	5,63	5,68	6,12	6,38	6,51
24 .....	4,02	5,59	4,77	4,92	5,23	5,45	5,29	5,46	5,66	5,87	5,75	5,78	5,83	6,23	6,52	6,65
25 .....	4,10	5,72	4,88	5,04	5,40	5,62	5,49	5,70	5,88	6,07	5,95	5,95	6,00	6,39	6,68	6,80
26 .....	4,20	5,83	4,98	5,17	5,54	5,78	5,67	5,87	6,04	6,23	6,10	6,09	6,13	6,53	6,81	6,95
27 .....	4,27	5,94	5,09	5,29	5,68	5,94	5,82	6,01	6,19	6,38	6,23	6,21	6,25	6,64	6,94	7,08
28 .....	4,33	6,04	5,18	5,39	5,80	6,04	5,93	6,12	6,30	6,49	6,33	6,30	6,33	6,74	7,04	7,16
29 .....	4,42	6,15	5,28	5,51	5,91	6,15	6,04	6,23	6,40	6,59	6,43	6,39	6,44	6,85	7,14	7,25
30 .....	4,49	6,25	5,38	5,60	6,00	6,24	6,13	6,32	6,49	6,68	6,50	6,47	6,53	6,95	7,25	7,31
31 .....	4,55	6,34	5,45	5,66	6,07	6,31	6,20	6,38	6,56	6,74	6,58	6,55	6,59	7,00	7,32	7,36
32 .....	4,61	6,41	5,50	5,72	6,13	6,37	6,25	6,44	6,62	6,81	6,64	6,60	6,63	7,05	7,39	7,41
33 .....	4,65	6,46	5,55	5,76	6,17	6,41	6,29	6,48	6,67	6,86	6,68	6,66	6,64	7,10	7,43	7,46
34 .....	4,68	6,50	5,57	5,79	6,20	6,44	6,32	6,51	6,70	6,92	6,70	6,67	6,65	7,15	7,46	7,52
35 .....	4,71	6,53	5,60	5,82	6,23	6,47	6,35	6,55	6,74	6,95	6,73	6,72	6,68	7,20	7,51	7,53
36 .....	4,74	6,57	5,63	5,85	6,26	6,51	6,40	6,65	6,78	7,01	6,81	6,78	6,70	7,23	7,52	7,58
37 .....	4,75	6,59	5,65	5,87	6,28	6,53	6,40	6,67	6,83	7,06	6,82	6,79	6,74	7,28	7,54	7,60
38 .....	4,77	6,61	5,67	5,90	6,31	6,58	6,41	6,69	6,87	7,10	6,88	6,85	6,75	7,31	7,56	7,65
39 .....	4,79	6,63	5,69	5,91	6,33	6,61	6,42	6,73	6,90	7,13	6,89	6,87	6,76	7,34	7,57	7,69
40 .....	4,80	6,65	5,70	5,92	6,33	6,63	6,43	6,75	6,93	7,16	6,91	6,87	6,78	7,39	7,60	7,71
41 .....	4,81	6,66	5,74	5,93	6,34	6,63	6,45	6,77	6,95	7,18	6,91	6,88	6,80	7,40	7,64	7,76
42 .....	4,81	6,67	5,74	5,94	6,35	6,64	6,46	6,77	6,98	7,19	6,92	6,88	6,82	7,42	7,69	7,78
43 .....	4,83	6,67	5,75	5,97	6,37	6,66	6,46	6,78	6,99	7,20	6,92	6,88	6,82	7,43	7,70	7,79
44 .....	4,83	6,67	5,76	5,97	6,38	6,67	6,49	6,80	6,99	7,21	6,94	6,89	6,85	7,44	7,72	7,80
45 .....	4,84	6,69	5,77	5,98	6,40	6,67	6,51	6,81	7,00	7,21	6,94	6,90	6,85	7,45	7,72	7,80
46 .....	4,84	6,70	5,78	5,98	6,42	6,67	6,51	6,81	7,00	7,21	6,95	6,92	6,87	7,46	7,72	7,80
47 .....	4,85	6,70	5,79	5,99	6,42	6,69	6,52	6,82	7,00	7,21	6,95	6,92	6,88	7,47	7,73	7,81
48 .....	4,86	6,70	5,81	6,00	6,42	6,69	6,53	6,82	7,00	7,23	6,96	6,92	6,89	7,48	7,74	7,81
49 .....	4,86	6,70	5,81	6,00	6,42	6,69	6,53	6,82	7,02	7,23	6,96	6,92	6,89	7,48	7,74	7,81
50 .....	4,86	6,70	5,81	6,00	6,42	6,69	6,53	6,82	7,02	7,24	6,96	6,92	6,89	7,48	7,75	7,82
51 .....	4,86	6,70	5,82	6,00	6,42	6,69	6,53	6,82	7,02	7,24	6,96	6,92	6,91	7,49	7,76	7,83
52 .....	4,87	6,70	5,82	6,01	6,42	6,69	6,53	6,83	7,02	7,24	6,97	6,92	6,91	7,49	7,76	7,83
53 .....	4,87	6,71	5,82	6,01	6,42	6,70	6,53	6,83	7,02	7,24	6,97	6,92	6,91	7,49	7,76	7,83
54 .....	4,87	6,71	5,82	6,01	6,42	6,70	6,53	6,83	7,02	7,24	6,97	6,93	6,92	7,49	7,76	7,84
55 .....	4,87	6,71	5,82	6,01	6,42	6,70	6,53	6,83	7,02	7,24	6,97	6,93	6,92	7,49	7,76	7,84
56 .....	4,87	6,71	5,82	6,01	6,42	6,70	6,53	6,83	7,02	7,24	6,97	6,93	6,92	7,49	7,76	7,84
57 .....	4,87	6,71	5,82	6,01	6,42	6,70	6,53	6,83	7,02	7,24	6,97	6,93	6,93	7,49	7,76	7,84
58 .....	4,87	6,71	5,82	6,01	6,42	6,70	6,53	6,83	7,03	7,24	6,97	6,93	6,93	7,49	7,76	7,84
59 .....	4,87	6,71	5,82	6,01	6,42	6,70	6,53	6,83	7,03	7,24	6,97	6,93	6,93	7,49	7,76	7,84
60 .....	4,87	6,71	5,82	6,01	6,42	6,70	6,53	6,83	7,04	7,24	6,97	6,93	6,93	7,49	7,76	7,84
61 .....	4,87	6,71	5,82	6,01	6,42	6,70	6,54	6,83	7,04	7,24	6,97	6,93	6,93	7,49	7,76	7,84

<sup>1</sup> Kursiverte og uthevede tall er ekstrapolert med skilsmissemønsteret i 1995.

Vedleggstabell 1.  
(forts.)Kumulert andel av ekteskap som ender i skilsmisse for ekteskapskortene 1886-1995. Prosent<sup>1</sup>

Varighet	1934	1935	1936	1937	1938	1939	1940	1941	1942	1943	1944	1945	1946	1947	1948	1949
0 .....	0,01	0,00	0,00	0,00	0,01	0,00	0,00	0,00	0,01	0,01	0,01	0,01	0,01	0,01	0,01	0,01
1 .....	0,04	0,03	0,04	0,05	0,04	0,04	0,04	0,05	0,08	0,09	0,11	0,13	0,10	0,09	0,08	0,09
2 .....	0,15	0,18	0,22	0,18	0,21	0,20	0,21	0,34	0,39	0,46	0,62	0,57	0,40	0,38	0,39	0,51
3 .....	0,43	0,42	0,48	0,42	0,48	0,48	0,48	0,73	0,86	0,98	1,23	1,12	0,93	0,91	0,81	1,00
4 .....	0,75	0,76	0,79	0,75	0,84	0,82	0,92	1,27	1,45	1,65	1,93	1,92	1,57	1,42	1,35	1,55
5 .....	1,10	1,08	1,13	1,11	1,20	1,29	1,52	1,96	2,25	2,41	2,83	2,72	2,15	2,00	1,92	2,12
6 .....	1,43	1,44	1,45	1,48	1,66	1,85	2,09	2,62	2,86	3,12	3,57	3,36	2,75	2,53	2,39	2,63
7 .....	1,78	1,76	1,81	1,91	2,20	2,40	2,65	3,15	3,48	3,73	4,18	3,94	3,22	3,00	2,82	3,16
8 .....	2,08	2,10	2,20	2,37	2,70	2,90	3,08	3,65	3,97	4,20	4,67	4,46	3,71	3,44	3,27	3,61
9 .....	2,41	2,49	2,66	2,84	3,21	3,33	3,51	4,08	4,39	4,62	5,02	4,88	4,05	3,77	3,63	4,02
10 .....	2,77	2,93	3,09	3,28	3,60	3,73	3,90	4,47	4,77	4,97	5,40	5,23	4,34	4,08	3,94	4,38
11 .....	3,20	3,35	3,52	3,64	3,99	4,11	4,23	4,80	5,07	5,29	5,74	5,57	4,63	4,36	4,25	4,75
12 .....	3,61	3,77	3,87	4,00	4,36	4,43	4,52	5,06	5,35	5,57	6,07	5,90	4,89	4,63	4,56	5,04
13 .....	4,02	4,12	4,22	4,34	4,68	4,71	4,75	5,31	5,59	5,84	6,38	6,19	5,14	4,92	4,88	5,37
14 .....	4,40	4,51	4,59	4,67	4,98	4,96	4,97	5,54	5,86	6,14	6,71	6,51	5,42	5,27	5,16	5,76
15 .....	4,72	4,80	4,83	4,89	5,22	5,18	5,16	5,76	6,09	6,40	7,00	6,79	5,74	5,52	5,45	6,10
16 .....	5,02	5,05	5,05	5,13	5,45	5,37	5,35	5,98	6,33	6,66	7,29	7,04	6,02	5,85	5,70	6,38
17 .....	5,25	5,27	5,27	5,33	5,63	5,56	5,54	6,18	6,55	6,90	7,60	7,28	6,23	6,11	5,98	6,66
18 .....	5,47	5,49	5,48	5,51	5,82	5,74	5,72	6,38	6,76	7,07	7,86	7,56	6,45	6,35	6,25	6,92
19 .....	5,70	5,71	5,66	5,68	6,01	5,92	5,89	6,56	6,96	7,36	8,04	7,79	6,66	6,53	6,52	7,18
20 .....	5,92	5,85	5,82	5,83	6,20	6,11	6,07	6,77	7,19	7,55	8,25	8,04	6,84	6,78	6,80	7,46
21 .....	6,05	6,01	5,97	6,01	6,38	6,28	6,30	7,01	7,35	7,68	8,43	8,27	7,02	7,04	7,03	7,71
22 .....	6,21	6,15	6,14	6,18	6,54	6,45	6,44	7,17	7,54	7,87	8,61	8,48	7,18	7,29	7,25	7,99
23 .....	6,35	6,32	6,30	6,33	6,68	6,62	6,60	7,36	7,70	8,01	8,82	8,64	7,38	7,52	7,45	8,23
24 .....	6,51	6,48	6,45	6,52	6,84	6,76	6,73	7,54	7,86	8,15	9,02	8,85	7,55	7,69	7,76	8,45
25 .....	6,68	6,64	6,61	6,64	6,99	6,92	6,89	7,67	8,02	8,36	9,19	9,05	7,77	7,85	7,98	8,70
26 .....	6,82	6,80	6,72	6,77	7,10	7,09	7,04	7,76	8,15	8,54	9,40	9,25	7,91	8,02	8,18	8,97
27 .....	6,95	6,91	6,82	6,92	7,19	7,18	7,22	7,86	8,31	8,65	9,59	9,44	8,09	8,23	8,42	9,15
28 .....	7,04	6,99	6,89	7,03	7,30	7,26	7,30	7,97	8,45	8,78	9,77	9,61	8,26	8,42	8,60	9,33
29 .....	7,14	7,10	7,01	7,13	7,39	7,39	7,39	8,11	8,58	8,90	9,93	9,78	8,40	8,63	8,78	9,52
30 .....	7,23	7,17	7,11	7,21	7,49	7,47	7,49	8,21	8,72	9,03	10,08	9,95	8,51	8,76	8,96	9,67
31 .....	7,27	7,27	7,22	7,31	7,56	7,53	7,60	8,28	8,81	9,13	10,20	10,08	8,61	8,89	9,07	9,82
32 .....	7,34	7,35	7,28	7,37	7,65	7,64	7,68	8,42	8,96	9,23	10,34	10,16	8,71	9,02	9,21	9,95
33 .....	7,41	7,42	7,35	7,44	7,70	7,75	7,75	8,53	9,05	9,33	10,40	10,25	8,79	9,12	9,34	10,05
34 .....	7,47	7,45	7,40	7,48	7,74	7,80	7,84	8,64	9,10	9,44	10,48	10,32	8,87	9,22	9,45	10,14
35 .....	7,51	7,49	7,46	7,55	7,80	7,87	7,91	8,72	9,17	9,50	10,56	10,36	8,93	9,29	9,53	10,22
36 .....	7,54	7,52	7,52	7,60	7,86	7,91	7,95	8,79	9,21	9,57	10,63	10,47	8,99	9,38	9,59	10,32
37 .....	7,57	7,58	7,55	7,63	7,90	7,94	8,02	8,86	9,26	9,62	10,70	10,54	9,05	9,46	9,70	10,39
38 .....	7,61	7,61	7,58	7,66	7,92	7,97	8,06	8,89	9,29	9,68	10,75	10,61	9,11	9,55	9,76	10,45
39 .....	7,64	7,61	7,60	7,69	7,96	7,99	8,08	8,91	9,32	9,71	10,79	10,66	9,17	9,58	9,80	10,52
40 .....	7,67	7,64	7,62	7,72	7,97	8,01	8,10	8,97	9,35	9,72	10,84	10,69	9,21	9,62	9,87	10,59
41 .....	7,68	7,65	7,65	7,76	8,00	8,02	8,12	9,00	9,39	9,78	10,87	10,74	9,25	9,68	9,93	10,68
42 .....	7,70	7,66	7,67	7,78	8,02	8,05	8,13	9,03	9,40	9,83	10,90	10,79	9,28	9,71	9,98	10,74
43 .....	7,72	7,67	7,68	7,80	8,04	8,06	8,13	9,06	9,42	9,85	10,92	10,83	9,31	9,75	10,02	10,79
44 .....	7,74	7,67	7,69	7,81	8,06	8,08	8,14	9,07	9,44	9,87	10,95	10,87	9,34	9,80	10,05	10,82
45 .....	7,74	7,67	7,69	7,81	8,09	8,09	8,17	9,09	9,47	9,88	10,97	10,88	9,36	9,81	10,07	10,86
46 .....	7,75	7,67	7,70	7,83	8,10	8,09	8,19	9,12	9,48	9,90	11,00	10,90	9,37	9,83	10,13	10,86
47 .....	7,76	7,68	7,71	7,84	8,12	8,10	8,19	9,13	9,49	9,90	11,01	10,92	9,39	9,85	10,15	<b>10,88</b>
48 .....	7,76	7,69	7,71	7,85	8,13	8,10	8,20	9,14	9,50	9,91	11,03	10,96	9,40	9,86	<b>10,16</b>	<b>10,89</b>
49 .....	7,77	7,69	7,71	7,86	8,14	8,10	8,21	9,15	9,52	9,91	11,06	10,97	9,41	<b>9,87</b>	<b>10,17</b>	<b>10,90</b>
50 .....	7,78	7,69	7,72	7,86	8,15	8,10	8,22	9,15	9,52	9,92	11,06	10,97	<b>9,42</b>	<b>9,87</b>	<b>10,17</b>	<b>10,90</b>
51 .....	7,78	7,69	7,72	7,86	8,15	8,10	8,23	9,16	9,52	9,92	11,07	<b>10,98</b>	<b>9,42</b>	<b>9,88</b>	<b>10,18</b>	<b>10,91</b>
52 .....	7,78	7,69	7,72	7,86	8,15	8,10	8,23	9,16	9,53	9,92	<b>11,07</b>	<b>10,98</b>	<b>9,42</b>	<b>9,88</b>	<b>10,18</b>	<b>10,91</b>
53 .....	7,78	7,70	7,72	7,86	8,15	8,11	8,23	9,16	9,54	<b>9,93</b>	<b>11,08</b>	<b>10,99</b>	<b>9,43</b>	<b>9,89</b>	<b>10,19</b>	<b>10,92</b>
54 .....	7,78	7,70	7,72	7,86	8,15	8,11	8,24	9,17	<b>9,54</b>	<b>9,94</b>	<b>11,08</b>	<b>10,99</b>	<b>9,43</b>	<b>9,89</b>	<b>10,19</b>	<b>10,92</b>
55 .....	7,78	7,70	7,72	7,86	8,17	8,11	8,24	<b>9,17</b>	<b>9,54</b>	<b>9,94</b>	<b>11,08</b>	<b>10,99</b>	<b>9,43</b>	<b>9,89</b>	<b>10,19</b>	<b>10,92</b>
56 .....	7,78	7,71	7,72	7,86	8,17	8,11	<b>8,24</b>	<b>9,17</b>	<b>9,55</b>	<b>9,94</b>	<b>11,08</b>	<b>10,99</b>	<b>9,44</b>	<b>9,89</b>	<b>10,19</b>	<b>10,92</b>
57 .....	7,78	7,71	7,72	7,86	8,17	<b>8,11</b>	<b>8,24</b>	<b>9,17</b>	<b>9,55</b>	<b>9,94</b>	<b>11,08</b>	<b>10,99</b>	<b>9,44</b>	<b>9,89</b>	<b>10,19</b>	<b>10,92</b>
58 .....	7,78	7,71	7,72	7,87	<b>8,17</b>	<b>8,11</b>	<b>8,25</b>	<b>9,17</b>	<b>9,55</b>	<b>9,94</b>	<b>11,09</b>	<b>11,00</b>	<b>9,44</b>	<b>9,90</b>	<b>10,20</b>	<b>10,93</b>
59 .....	7,78	7,71	7,72	<b>7,87</b>	<b>8,17</b>	<b>8,11</b>	<b>8,25</b>	<b>9,17</b>	<b>9,55</b>	<b>9,94</b>	<b>11,09</b>	<b>11,00</b>	<b>9,44</b>	<b>9,90</b>	<b>10,20</b>	<b>10,93</b>
60 .....	7,78	7,71	<b>7,72</b>	<b>7,87</b>	<b>8,17</b>	<b>8,11</b>	<b>8,25</b>	<b>9,17</b>	<b>9,55</b>	<b>9,94</b>	<b>11,09</b>	<b>11,00</b>	<b>9,44</b>	<b>9,90</b>	<b>10,20</b>	<b>10,93</b>
61 .....	7,79	<b>7,71</b>	<b>7,73</b>	<b>7,87</b>	<b>8,17</b>	<b>8,12</b>	<b>8,25</b>	<b>9,18</b>	<b>9,56</b>	<b>9,95</b>	<b>11,09</b>	<b>11,00</b>	<b>9,45</b>	<b>9,90</b>	<b>10,20</b>	<b>10,93</b>

<sup>1</sup> Kursiverte og uthevede tall er ekstrapolert med skilsmissemønsteret i 1995.

Vedleggstabell 1.  
(forts.)

Kumulert andel av ekteskap som ender i skilsmisse for ekteskapskortene 1886-1995. Prosent<sup>1</sup>



Varighet	1950	1951	1952	1953	1954	1955	1956	1957	1958	1959	1960	1961	1962	1963	1964	1965 <sup>2</sup>
0 .....	0,01	0,01	0,02	0,03	0,03	0,03	0,02	0,01	0,03	0,06	0,04	0,00	0,00	0,02	0,03	0,02
1 .....	0,11	0,14	0,19	0,19	0,17	0,21	0,19	0,15	0,21	0,25	0,19	0,09	0,13	0,13	0,10	0,14
2 .....	0,41	0,49	0,52	0,55	0,55	0,53	0,56	0,60	0,72	0,59	0,60	0,47	0,54	0,52	0,52	0,75
3 .....	0,91	0,94	1,04	1,08	1,02	1,13	1,18	1,25	1,33	1,22	1,22	1,12	1,20	1,29	1,32	1,62
4 .....	1,52	1,48	1,56	1,62	1,53	1,74	1,84	1,98	2,10	2,14	2,03	2,01	2,01	2,26	2,38	2,67
5 .....	2,13	2,01	2,13	2,15	2,11	2,36	2,58	2,72	2,80	2,97	2,88	2,91	2,86	3,27	3,37	3,94
6 .....	2,69	2,54	2,64	2,63	2,69	2,92	3,25	3,39	3,46	3,64	3,65	3,68	3,68	4,25	4,42	5,07
7 .....	3,10	2,97	3,10	3,13	3,25	3,53	3,82	4,07	4,04	4,43	4,37	4,53	4,43	5,11	5,24	6,14
8 .....	3,53	3,38	3,57	3,61	3,73	4,04	4,38	4,61	4,58	5,06	5,05	5,14	5,09	5,94	6,15	7,33
9 .....	3,93	3,77	4,05	4,07	4,08	4,51	4,92	5,15	5,18	5,66	5,62	5,77	5,89	6,78	7,08	8,49
10 .....	4,34	4,23	4,46	4,49	4,43	4,94	5,25	5,60	5,70	6,16	6,25	6,40	6,59	7,74	7,92	9,54
11 .....	4,65	4,54	4,81	4,91	4,81	5,36	5,66	6,14	6,16	6,71	6,84	7,08	7,41	8,58	8,85	10,70
12 .....	5,00	4,83	5,15	5,27	5,17	5,80	6,06	6,50	6,67	7,17	7,47	7,72	8,15	9,49	9,76	11,62
13 .....	5,29	5,13	5,43	5,59	5,49	6,13	6,40	6,95	7,12	7,75	8,05	8,38	8,89	10,25	10,62	12,52
14 .....	5,58	5,40	5,73	5,86	5,81	6,54	6,74	7,36	7,58	8,37	8,69	9,05	9,66	11,06	11,47	13,41
15 .....	5,85	5,65	6,04	6,16	6,12	6,84	7,13	7,88	8,05	8,98	9,37	9,76	10,34	11,79	12,31	14,31
16 .....	6,16	5,92	6,28	6,44	6,48	7,25	7,48	8,43	8,62	9,59	10,08	10,43	11,07	12,53	13,19	15,21
17 .....	6,40	6,17	6,59	6,71	6,77	7,60	7,97	8,87	9,21	10,23	10,71	11,06	11,88	13,23	14,02	16,18
18 .....	6,67	6,45	6,82	7,03	7,04	8,02	8,39	9,43	9,75	10,79	11,36	11,81	12,57	13,95	14,78	17,06
19 .....	7,02	6,67	7,06	7,34	7,36	8,45	8,91	10,00	10,32	11,45	12,01	12,41	13,31	14,76	15,61	17,95
20 .....	7,26	6,99	7,38	7,67	7,81	8,90	9,40	10,58	10,86	12,05	12,66	13,11	14,00	15,62	16,43	19,01
21 .....	7,50	7,26	7,69	7,99	8,19	9,33	9,88	11,05	11,44	12,65	13,31	13,88	14,73	16,47	17,34	19,86
22 .....	7,75	7,60	8,01	8,36	8,60	9,78	10,32	11,50	11,98	13,28	13,99	14,48	15,48	17,29	18,10	20,62
23 .....	8,04	7,94	8,34	8,74	8,95	10,20	10,87	11,96	12,58	13,96	14,62	15,11	16,24	17,97	18,69	21,44
24 .....	8,34	8,22	8,65	9,09	9,28	10,63	11,32	12,44	13,13	14,45	15,23	15,73	16,86	18,61	19,35	22,25
25 .....	8,65	8,53	8,96	9,44	9,66	10,99	11,69	12,91	13,57	14,99	15,80	16,26	17,45	19,24	19,88	23,01
26 .....	8,92	8,80	9,27	9,75	9,99	11,40	12,01	13,33	14,11	15,51	16,26	16,76	17,98	19,71	20,36	23,74
27 .....	9,12	9,05	9,57	10,02	10,31	11,67	12,40	13,75	14,55	15,97	16,82	17,27	18,37	20,19	20,92	24,28
28 .....	9,32	9,23	9,85	10,30	10,61	12,05	12,71	14,09	14,89	16,37	17,33	17,64	18,86	20,67	21,40	24,81
29 .....	9,50	9,45	10,08	10,50	10,89	12,40	13,06	14,45	15,22	16,73	17,71	18,00	19,24	21,15	21,84	25,36
30 .....	9,70	9,65	10,25	10,75	11,12	12,65	13,36	14,71	15,62	17,04	18,02	18,38	19,58	21,52	22,23	25,82
31 .....	9,86	9,81	10,44	10,98	11,37	12,93	13,58	15,01	15,94	17,33	18,29	18,68	20,01	21,88	22,56	26,15
32 .....	9,98	9,98	10,66	11,19	11,50	13,15	13,75	15,18	16,15	17,68	18,57	18,98	20,30	22,13	22,81	26,40
33 .....	10,18	10,13	10,86	11,36	11,71	13,33	13,95	15,39	16,35	17,90	18,83	19,26	20,49	22,32	23,00	26,59
34 .....	10,32	10,25	11,01	11,52	11,85	13,50	14,19	15,58	16,52	18,14	19,08	19,39	20,63	22,46	23,14	26,73
35 .....	10,41	10,32	11,16	11,62	12,00	13,64	14,32	15,76	16,66	18,34	19,24	19,55	20,79	22,62	23,30	26,89
36 .....	10,53	10,43	11,26	11,72	12,12	13,80	14,45	15,93	16,83	18,47	19,36	19,68	20,91	22,74	23,42	27,01
37 .....	10,62	10,53	11,33	11,82	12,23	13,95	14,61	16,04	16,92	18,55	19,45	19,76	21,00	22,82	23,51	27,10
38 .....	10,68	10,66	11,39	11,91	12,33	14,07	14,70	16,12	17,00	18,64	19,53	19,85	21,08	22,91	23,59	27,18
39 .....	10,78	10,74	11,47	11,99	12,41	14,19	14,78	16,21	17,09	18,72	19,61	19,93	21,16	22,99	23,67	27,27
40 .....	10,84	10,80	11,53	12,06	12,47	14,24	14,83	16,26	17,14	18,77	19,66	19,98	21,21	23,04	23,72	27,32
41 .....	10,90	10,84	11,60	12,15	12,53	14,30	14,89	16,31	17,20	18,83	19,72	20,04	21,27	23,10	23,78	27,37
42 .....	10,96	10,91	11,65	12,17	12,56	14,32	14,92	16,34	17,22	18,85	19,75	20,06	21,30	23,13	23,81	27,40
43 .....	11,02	10,97	11,68	12,20	12,58	14,35	14,94	16,36	17,24	18,88	19,77	20,09	21,32	23,15	23,83	27,42
44 .....	11,05	10,99	11,70	12,22	12,60	14,37	14,96	16,38	17,27	18,90	19,79	20,11	21,34	23,17	23,85	27,44
45 .....	11,09	11,02	11,73	12,25	12,64	14,40	15,00	16,42	17,30	18,93	19,83	20,14	21,38	23,21	23,89	27,48
46 .....	11,09	11,03	11,74	12,26	12,64	14,41	15,00	16,42	17,30	18,94	19,83	20,15	21,38	23,21	23,89	27,48
47 .....	11,11	11,05	11,76	12,28	12,66	14,43	15,02	16,44	17,32	18,96	19,85	20,17	21,40	23,23	23,91	27,50
48 .....	11,12	11,05	11,76	12,28	12,67	14,44	15,03	16,45	17,33	18,96	19,86	20,17	21,41	23,24	23,92	27,51
49 .....	11,13	11,07	11,78	12,30	12,68	14,45	15,04	16,46	17,34	18,98	19,87	20,19	21,42	23,25	23,93	27,52
50 .....	11,14	11,07	11,78	12,30	12,69	14,45	15,04	16,47	17,35	18,98	19,87	20,19	21,42	23,25	23,93	27,53
51 .....	11,14	11,08	11,79	12,30	12,69	14,46	15,05	16,47	17,35	18,99	19,88	20,20	21,43	23,26	23,94	27,53
52 .....	11,14	11,08	11,79	12,30	12,69	14,46	15,05	16,47	17,35	18,99	19,88	20,20	21,43	23,26	23,94	27,53
53 .....	11,15	11,08	11,79	12,31	12,70	14,47	15,06	16,48	17,36	18,99	19,89	20,20	21,44	23,27	23,95	27,54
54 .....	11,15	11,09	11,80	12,32	12,70	14,47	15,06	16,48	17,36	19,00	19,89	20,21	21,44	23,27	23,95	27,54
55 .....	11,15	11,09	11,80	12,32	12,70	14,47	15,06	16,48	17,36	19,00	19,89	20,21	21,44	23,27	23,95	27,54
56 .....	11,16	11,09	11,80	12,32	12,71	14,47	15,06	16,49	17,37	19,00	19,89	20,21	21,44	23,27	23,95	27,55
57 .....	11,16	11,09	11,80	12,32	12,71	14,47	15,06	16,49	17,37	19,00	19,89	20,21	21,44	23,27	23,95	27,55
58 .....	11,16	11,10	11,81	12,32	12,71	14,48	15,07	16,49	17,37	19,01	19,90	20,22	21,45	23,28	23,96	27,55
59 .....	11,16	11,10	11,81	12,32	12,71	14,48	15,07	16,49	17,37	19,01	19,90	20,22	21,45	23,28	23,96	27,55
60 .....	11,16	11,10	11,81	12,32	12,71	14,48	15,07	16,49	17,37	19,01	19,90	20,22	21,45	23,28	23,96	27,55
61 .....	11,16	11,10	11,81	12,33	12,71	14,48	15,07	16,50	17,38	19,01	19,90	20,22	21,45	23,28	23,96	27,56

<sup>1</sup> Kursiverte og uthevede tall er ekstrapolert med skilsmissemønsteret i 1995. <sup>2</sup> Befolkningsstatistikkens tall for ekteskapsinngåelser i 1965 er trolig 1 500-2 000 for lavt. Tar en hensyn til dette, blir skilsmisseandelen for 1965-kohorten etter 30 års ekteskap 1,5-2,0 prosentpoeng lavere.

Vedleggstabell 1.  
(forts.)Kumulert andel av ekteskap som ender i skilsmisse for ekteskapskortene 1886-1995. Prosent<sup>1</sup>

Varighet	1966	1967	1968	1969	1970	1971	1972	1973	1974	1975	1976	1977	1978	1979	1980	1981
0 .....	0,01	0,01	0,00	0,01	0,04	0,01	0,01	0,01	0,00	0,01	0,04	0,01	0,04	0,04	0,02	0,02
1 .....	0,13	0,10	0,12	0,11	0,13	0,10	0,11	0,14	0,11	0,13	0,20	0,15	0,19	0,22	0,16	0,17
2 .....	0,59	0,59	0,63	0,63	0,55	0,57	0,74	0,73	0,80	0,74	0,89	0,84	0,85	0,91	0,90	0,83
3 .....	1,40	1,49	1,56	1,60	1,63	1,61	1,94	1,92	2,06	2,07	2,23	2,25	2,31	2,41	2,50	2,56
4 .....	2,38	2,57	2,68	2,84	3,09	3,07	3,44	3,47	3,81	3,91	3,99	3,93	4,17	4,56	4,60	4,70
5 .....	3,57	3,68	3,98	4,34	4,64	4,46	4,90	5,05	5,58	5,60	5,79	5,77	6,23	6,71	6,64	7,01
6 .....	4,56	4,81	5,21	5,68	6,00	5,98	6,40	6,71	7,13	7,40	7,40	7,67	8,33	8,61	8,71	9,16
7 .....	5,64	5,94	6,38	7,02	7,37	7,24	7,90	8,12	8,77	9,04	9,15	9,36	10,09	10,30	10,63	11,31
8 .....	6,77	7,05	7,49	8,41	8,65	8,49	9,18	9,55	10,17	10,68	10,66	10,94	11,60	11,98	12,49	13,44
9 .....	7,82	8,16	8,76	9,64	9,72	9,71	10,48	10,77	11,64	12,07	12,02	12,34	13,20	13,76	14,25	15,56
10 .....	8,84	9,15	9,71	10,71	10,79	10,87	11,58	11,95	13,00	13,46	13,47	13,78	14,84	15,44	16,15	17,38
11 .....	9,84	10,16	10,68	11,72	11,89	12,07	12,74	13,15	14,32	14,60	14,75	15,08	16,31	17,14	17,77	19,10
12 .....	10,75	11,10	11,70	12,80	12,98	13,12	13,91	14,30	15,47	15,73	16,09	16,46	17,83	18,87	19,57	20,85
13 .....	11,71	12,05	12,63	13,75	13,97	14,12	15,00	15,32	16,65	16,93	17,39	17,90	19,39	20,40	21,23	22,54
14 .....	12,58	12,95	13,62	14,69	14,96	15,14	15,97	16,39	17,80	18,17	18,71	19,32	20,92	22,03	22,76	23,89
15 .....	13,52	13,90	14,55	15,69	16,06	16,07	16,99	17,43	18,95	19,53	19,86	20,65	22,40	23,40	24,09	<b>25,21</b>
16 .....	14,35	14,81	15,44	16,72	16,96	17,00	17,93	18,51	20,17	20,78	21,25	21,93	23,73	24,71	<b>25,40</b>	<b>26,52</b>
17 .....	15,22	15,70	16,35	17,61	17,89	17,88	18,91	19,64	21,34	21,99	22,37	23,25	24,81	<b>25,79</b>	<b>26,48</b>	<b>27,60</b>
18 .....	16,26	16,70	17,31	18,53	18,84	18,83	20,03	20,78	22,57	23,20	23,59	24,40	<b>25,97</b>	<b>26,94</b>	<b>27,63</b>	<b>28,76</b>
19 .....	17,40	17,57	18,17	19,35	19,80	19,87	21,13	21,91	23,87	24,48	24,70	<b>25,52</b>	<b>27,09</b>	<b>28,06</b>	<b>28,75</b>	<b>29,88</b>
20 .....	18,11	18,42	19,06	20,31	20,88	20,94	22,26	23,00	25,15	25,59	<b>25,82</b>	<b>26,63</b>	<b>28,20</b>	<b>29,17</b>	<b>29,86</b>	<b>30,99</b>
21 .....	18,99	19,26	19,98	21,26	21,85	21,93	23,41	24,23	26,28	<b>26,73</b>	<b>26,95</b>	<b>27,76</b>	<b>29,33</b>	<b>30,31</b>	<b>31,00</b>	<b>32,12</b>
22 .....	19,74	20,05	20,87	22,22	22,77	23,00	24,36	25,33	<b>27,39</b>	<b>27,83</b>	<b>28,05</b>	<b>28,87</b>	<b>30,44</b>	<b>31,41</b>	<b>32,10</b>	<b>33,23</b>
23 .....	20,65	20,86	21,74	23,07	23,68	24,06	25,26	<b>26,24</b>	<b>28,29</b>	<b>28,74</b>	<b>28,96</b>	<b>29,77</b>	<b>31,34</b>	<b>32,32</b>	<b>33,01</b>	<b>34,13</b>
24 .....	21,47	21,67	22,51	23,95	24,68	24,95	<b>26,16</b>	<b>27,13</b>	<b>29,19</b>	<b>29,63</b>	<b>29,85</b>	<b>30,67</b>	<b>32,24</b>	<b>33,21</b>	<b>33,90</b>	<b>35,03</b>
25 .....	22,24	22,42	23,38	24,79	25,46	<b>25,74</b>	<b>26,94</b>	<b>27,92</b>	<b>29,98</b>	<b>30,42</b>	<b>30,64</b>	<b>31,45</b>	<b>33,02</b>	<b>34,00</b>	<b>34,69</b>	<b>35,81</b>
26 .....	22,88	23,15	24,08	25,56	<b>26,23</b>	<b>26,51</b>	<b>27,71</b>	<b>28,69</b>	<b>30,74</b>	<b>31,19</b>	<b>31,41</b>	<b>32,22</b>	<b>33,79</b>	<b>34,77</b>	<b>35,46</b>	<b>36,58</b>
27 .....	23,58	23,79	24,69	<b>26,17</b>	<b>26,84</b>	<b>27,12</b>	<b>28,32</b>	<b>29,30</b>	<b>31,35</b>	<b>31,80</b>	<b>32,02</b>	<b>32,83</b>	<b>34,40</b>	<b>35,38</b>	<b>36,06</b>	<b>37,19</b>
28 .....	24,13	24,31	<b>25,21</b>	<b>26,68</b>	<b>27,36</b>	<b>27,63</b>	<b>28,83</b>	<b>29,81</b>	<b>31,87</b>	<b>32,31</b>	<b>32,53</b>	<b>33,35</b>	<b>34,92</b>	<b>35,89</b>	<b>36,58</b>	<b>37,71</b>
29 .....	24,67	<b>24,85</b>	<b>25,75</b>	<b>27,22</b>	<b>27,90</b>	<b>28,17</b>	<b>29,38</b>	<b>30,35</b>	<b>32,41</b>	<b>32,85</b>	<b>33,08</b>	<b>33,89</b>	<b>35,46</b>	<b>36,43</b>	<b>37,12</b>	<b>38,25</b>
30 .....	<b>25,13</b>	<b>25,31</b>	<b>26,21</b>	<b>27,68</b>	<b>28,36</b>	<b>28,63</b>	<b>29,84</b>	<b>30,81</b>	<b>32,87</b>	<b>33,31</b>	<b>33,53</b>	<b>34,35</b>	<b>35,92</b>	<b>36,89</b>	<b>37,58</b>	<b>38,71</b>
31 .....	<b>25,46</b>	<b>25,64</b>	<b>26,54</b>	<b>28,02</b>	<b>28,69</b>	<b>28,96</b>	<b>30,17</b>	<b>31,14</b>	<b>33,20</b>	<b>33,64</b>	<b>33,87</b>	<b>34,68</b>	<b>36,25</b>	<b>37,22</b>	<b>37,91</b>	<b>39,04</b>
32 .....	<b>25,70</b>	<b>25,88</b>	<b>26,78</b>	<b>28,26</b>	<b>28,93</b>	<b>29,21</b>	<b>30,41</b>	<b>31,39</b>	<b>33,45</b>	<b>33,89</b>	<b>34,11</b>	<b>34,92</b>	<b>36,49</b>	<b>37,47</b>	<b>38,16</b>	<b>39,28</b>
33 .....	<b>25,90</b>	<b>26,08</b>	<b>26,98</b>	<b>28,45</b>	<b>29,12</b>	<b>29,40</b>	<b>30,60</b>	<b>31,58</b>	<b>33,64</b>	<b>34,08</b>	<b>34,30</b>	<b>35,12</b>	<b>36,68</b>	<b>37,66</b>	<b>38,35</b>	<b>39,47</b>
34 .....	<b>26,03</b>	<b>26,21</b>	<b>27,11</b>	<b>28,59</b>	<b>29,26</b>	<b>29,54</b>	<b>30,74</b>	<b>31,72</b>	<b>33,77</b>	<b>34,22</b>	<b>34,44</b>	<b>35,25</b>	<b>36,82</b>	<b>37,80</b>	<b>38,48</b>	<b>39,61</b>
35 .....	<b>26,19</b>	<b>26,37</b>	<b>27,27</b>	<b>28,75</b>	<b>29,42</b>	<b>29,70</b>	<b>30,90</b>	<b>31,88</b>	<b>33,93</b>	<b>34,38</b>	<b>34,60</b>	<b>35,41</b>	<b>36,98</b>	<b>37,96</b>	<b>38,65</b>	<b>39,77</b>
36 .....	<b>26,32</b>	<b>26,50</b>	<b>27,40</b>	<b>28,87</b>	<b>29,55</b>	<b>29,82</b>	<b>31,03</b>	<b>32,00</b>	<b>34,06</b>	<b>34,50</b>	<b>34,72</b>	<b>35,54</b>	<b>37,11</b>	<b>38,08</b>	<b>38,77</b>	<b>39,90</b>
37 .....	<b>26,40</b>	<b>26,58</b>	<b>27,48</b>	<b>28,96</b>	<b>29,63</b>	<b>29,91</b>	<b>31,11</b>	<b>32,09</b>	<b>34,14</b>	<b>34,58</b>	<b>34,81</b>	<b>35,62</b>	<b>37,19</b>	<b>38,16</b>	<b>38,85</b>	<b>39,98</b>
38 .....	<b>26,49</b>	<b>26,67</b>	<b>27,57</b>	<b>29,04</b>	<b>29,72</b>	<b>29,99</b>	<b>31,19</b>	<b>32,17</b>	<b>34,23</b>	<b>34,67</b>	<b>34,89</b>	<b>35,71</b>	<b>37,28</b>	<b>38,25</b>	<b>38,94</b>	<b>40,07</b>
39 .....	<b>26,57</b>	<b>26,75</b>	<b>27,65</b>	<b>29,13</b>	<b>29,80</b>	<b>30,08</b>	<b>31,28</b>	<b>32,26</b>	<b>34,31</b>	<b>34,75</b>	<b>34,98</b>	<b>35,79</b>	<b>37,36</b>	<b>38,33</b>	<b>39,02</b>	<b>40,15</b>
40 .....	<b>26,62</b>	<b>26,80</b>	<b>27,70</b>	<b>29,18</b>	<b>29,85</b>	<b>30,12</b>	<b>31,33</b>	<b>32,30</b>	<b>34,36</b>	<b>34,80</b>	<b>35,03</b>	<b>35,84</b>	<b>37,41</b>	<b>38,38</b>	<b>39,07</b>	<b>40,20</b>
41 .....	<b>26,68</b>	<b>26,86</b>	<b>27,76</b>	<b>29,24</b>	<b>29,91</b>	<b>30,18</b>	<b>31,39</b>	<b>32,36</b>	<b>34,42</b>	<b>34,86</b>	<b>35,09</b>	<b>35,90</b>	<b>37,47</b>	<b>38,44</b>	<b>39,13</b>	<b>40,26</b>
42 .....	<b>26,70</b>	<b>26,88</b>	<b>27,78</b>	<b>29,26</b>	<b>29,93</b>	<b>30,21</b>	<b>31,41</b>	<b>32,39</b>	<b>34,44</b>	<b>34,88</b>	<b>35,11</b>	<b>35,92</b>	<b>37,49</b>	<b>38,47</b>	<b>39,15</b>	<b>40,28</b>
43 .....	<b>26,73</b>	<b>26,91</b>	<b>27,81</b>	<b>29,28</b>	<b>29,96</b>	<b>30,23</b>	<b>31,43</b>	<b>32,41</b>	<b>34,47</b>	<b>34,91</b>	<b>35,13</b>	<b>35,95</b>	<b>37,52</b>	<b>38,49</b>	<b>39,18</b>	<b>40,31</b>
44 .....	<b>26,75</b>	<b>26,93</b>	<b>27,83</b>	<b>29,31</b>	<b>29,98</b>	<b>30,25</b>	<b>31,46</b>	<b>32,43</b>	<b>34,49</b>	<b>34,93</b>	<b>35,16</b>	<b>35,97</b>	<b>37,54</b>	<b>38,51</b>	<b>39,20</b>	<b>40,33</b>
45 .....	<b>26,78</b>	<b>26,96</b>	<b>27,86</b>	<b>29,34</b>	<b>30,01</b>	<b>30,29</b>	<b>31,49</b>	<b>32,47</b>	<b>34,52</b>	<b>34,97</b>	<b>35,19</b>	<b>36,00</b>	<b>37,57</b>	<b>38,55</b>	<b>39,23</b>	<b>40,36</b>
46 .....	<b>26,79</b>	<b>26,97</b>	<b>27,87</b>	<b>29,34</b>	<b>30,01</b>	<b>30,29</b>	<b>31,49</b>	<b>32,47</b>	<b>34,53</b>	<b>34,97</b>	<b>35,19</b>	<b>36,01</b>	<b>37,57</b>	<b>38,55</b>	<b>39,24</b>	<b>40,37</b>
47 .....	<b>26,81</b>	<b>26,99</b>	<b>27,89</b>	<b>29,36</b>	<b>30,04</b>	<b>30,31</b>	<b>31,51</b>	<b>32,49</b>	<b>34,55</b>	<b>34,99</b>	<b>35,21</b>	<b>36,03</b>	<b>37,59</b>	<b>38,57</b>	<b>39,26</b>	<b>40,39</b>
48 .....	<b>26,81</b>	<b>26,99</b>	<b>27,89</b>	<b>29,37</b>	<b>30,04</b>	<b>30,32</b>	<b>31,52</b>	<b>32,50</b>	<b>34,55</b>	<b>35,00</b>	<b>35,22</b>	<b>36,03</b>	<b>37,60</b>	<b>38,58</b>	<b>39,27</b>	<b>40,39</b>
49 .....	<b>26,83</b>	<b>27,01</b>	<b>27,91</b>	<b>29,38</b>	<b>30,06</b>	<b>30,33</b>	<b>31,53</b>	<b>32,51</b>	<b>34,57</b>	<b>35,01</b>	<b>35,23</b>	<b>36,05</b>	<b>37,61</b>	<b>38,59</b>	<b>39,28</b>	<b>40,41</b>
50 .....	<b>26,83</b>	<b>27,01</b>	<b>27,91</b>	<b>29,39</b>	<b>30,06</b>	<b>30,34</b>	<b>31,54</b>	<b>32,52</b>	<b>34,57</b>	<b>35,01</b>	<b>35,24</b>	<b>36,05</b>	<b>37,62</b>	<b>38,59</b>	<b>39,28</b>	<b>40,41</b>
51 .....	<b>26,84</b>	<b>27,02</b>	<b>27,92</b>	<b>29,39</b>	<b>30,06</b>	<b>30,34</b>	<b>31,54</b>	<b>32,52</b>	<b>34,58</b>	<b>35,02</b>	<b>35,24</b>	<b>36,06</b>	<b>37,62</b>	<b>38,60</b>	<b>39,29</b>	<b>40,41</b>
52 .....	<b>26,84</b>	<b>27,02</b>	<b>27,92</b>	<b>29,40</b>	<b>30,07</b>	<b>30,35</b>	<b>31,55</b>	<b>32,53</b>	<b>34,58</b>	<b>35,03</b>	<b>35,25</b>	<b>36,06</b>	<b>37,63</b>	<b>38,61</b>	<b>39,30</b>	<b>40,42</b>
53 .....	<b>26,84</b>	<b>27,02</b>	<b>27,92</b>	<b>29,40</b>	<b>30,08</b>	<b>30,35</b>	<b>31,55</b>	<b>32,53</b>	<b>34,59</b>	<b>35,03</b>	<b>35,25</b>	<b>36,07</b>	<b>37,64</b>	<b>38,61</b>	<b>39,30</b>	<b>40,43</b>
54 .....	<b>26,85</b>	<b>27,03</b>	<b>27,93</b>	<b>29,40</b>	<b>30,08</b>	<b>30,35</b>	<b>31,55</b>	<b>32,53</b>	<b>34,59</b>	<b>35,03</b>	<b>35,25</b>	<b>36,07</b>	<b>37,64</b>	<b>38,61</b>	<b>39,30</b>	<b>40,43</b>
55 .....	<b>26,85</b>	<b>27,03</b>	<b>27,93</b>	<b>29,41</b>	<b>30,08</b>	<b>30,36</b>	<b>31,56</b>	<b>32,54</b>	<b>34,59</b>	<b>35,03</b>	<b>35,26</b>	<b>36,07</b>	<b>37,64</b>	<b>38,61</b>	<b>39,30</b>	<b>40,43</b>
56 .....	<b>26,85</b>	<b>27,03</b>	<b>27,93</b>	<b>29,41</b>	<b>30,08</b>	<b>30,36</b>	<b>31,56</b>	<b>32,54</b>	<b>34,59</b>	<b>35,03</b>	<b>35,26</b>	<b>36,07</b>	<b>37,64</b>	<b>38,61</b>	<b>39,30</b>	<b>40,43</b>
57 .....	<b>26,85</b>	<b>27,03</b>	<b>27,93</b>	<b>29,41</b>	<b>30,08</b>	<b>30,36&lt;/</b>										

Vedleggstabell 1.  
(forts.)

Kumulert andel av ekteskap som ender i skilsmisse for ekteskapskortene 1886-1995. Prosent<sup>1</sup>



Varighet	1982	1983	1984	1985	1986	1987	1988	1989	1990	1991	1992	1993	1994	1995
0	0,05	0,05	0,06	0,04	0,01	0,03	0,04	0,07	0,09	0,11	0,09	0,11	0,18	0,04
1	0,18	0,17	0,28	0,25	0,14	0,22	0,24	0,29	0,32	0,31	0,26	0,28	0,59	0,45
2	0,95	0,89	1,16	1,29	0,94	1,18	1,48	1,37	1,30	1,33	1,49	2,00	2,31	2,17
3	2,50	2,72	3,56	3,30	3,06	3,48	3,76	3,43	3,58	3,58	4,15	4,66	4,96	4,82
4	4,79	5,21	6,36	6,04	5,83	6,45	6,58	6,66	6,25	6,18	6,75	7,26	7,56	7,42
5	7,25	7,80	9,37	9,21	8,77	9,32	9,75	9,89	9,15	9,08	9,65	10,16	10,46	10,32
6	9,76	10,46	12,53	12,02	11,28	12,15	12,68	12,94	12,20	12,13	12,70	13,21	13,51	13,37
7	12,07	13,01	15,38	14,66	13,80	14,85	15,32	15,58	14,84	14,77	15,34	15,85	16,15	16,01
8	14,46	15,47	17,91	17,32	16,27	17,21	17,68	17,93	17,20	17,12	17,70	18,20	18,51	18,37
9	16,59	17,68	20,36	19,50	18,59	19,53	20,00	20,25	19,52	19,45	20,02	20,53	20,83	20,69
10	18,58	19,91	22,55	21,61	20,70	21,64	22,11	22,37	21,63	21,56	22,13	22,64	22,94	22,80
11	20,45	22,00	24,33	23,39	22,48	23,42	23,90	24,15	23,41	23,34	23,91	24,42	24,72	24,59
12	22,35	23,57	25,91	24,97	24,06	25,00	25,47	25,73	24,99	24,92	25,49	26,00	26,30	26,16
13	23,93	25,15	27,49	26,55	25,64	26,58	27,05	27,31	26,57	26,50	27,07	27,58	27,88	27,74
14	25,28	26,51	28,85	27,90	26,99	27,93	28,41	28,66	27,92	27,85	28,42	28,93	29,24	29,10
15	26,60	27,83	30,17	29,22	28,32	29,26	29,73	29,98	29,25	29,17	29,75	30,25	30,56	30,42
16	27,91	29,14	31,48	30,53	29,63	30,57	31,04	31,29	30,56	30,48	31,06	31,56	31,87	31,73
17	28,99	30,22	32,56	31,62	30,71	31,65	32,12	32,37	31,64	31,57	32,14	32,64	32,95	32,81
18	30,15	31,38	33,71	32,77	31,86	32,80	33,27	33,53	32,79	32,72	33,29	33,80	34,10	33,96
19	31,27	32,50	34,83	33,89	32,98	33,92	34,39	34,65	33,91	33,84	34,41	34,92	35,22	35,08
20	32,38	33,61	35,94	35,00	34,09	35,03	35,51	35,76	35,02	34,95	35,52	36,03	36,33	36,20
21	33,51	34,74	37,08	36,13	35,22	36,16	36,64	36,89	36,15	36,08	36,65	37,16	37,47	37,33
22	34,62	35,85	38,18	37,24	36,33	37,27	37,74	38,00	37,26	37,19	37,76	38,27	38,57	38,43
23	35,52	36,75	39,09	38,14	37,24	38,17	38,65	38,90	38,16	38,09	38,66	39,17	39,48	39,34
24	36,42	37,65	39,98	39,04	38,13	39,07	39,54	39,80	39,06	38,99	39,56	40,07	40,37	40,23
25	37,20	38,43	40,77	39,82	38,92	39,86	40,33	40,58	39,85	39,77	40,35	40,85	41,16	41,02
26	37,97	39,20	41,54	40,59	39,69	40,63	41,10	41,35	40,62	40,54	41,11	41,62	41,93	41,79
27	38,58	39,81	42,15	41,20	40,29	41,23	41,71	41,96	41,22	41,15	41,72	42,23	42,54	42,40
28	39,10	40,33	42,66	41,72	40,81	41,75	42,22	42,48	41,74	41,67	42,24	42,75	43,05	42,91
29	39,64	40,87	43,20	42,26	41,35	42,29	42,77	43,02	42,28	42,21	42,78	43,29	43,59	43,45
30	40,10	41,33	43,66	42,72	41,81	42,75	43,22	43,48	42,74	42,67	43,24	43,75	44,05	43,91
31	40,43	41,66	43,99	43,05	42,14	43,08	43,56	43,81	43,07	43,00	43,57	44,08	44,38	44,25
32	40,67	41,90	44,24	43,29	42,39	43,33	43,80	44,05	43,32	43,24	43,82	44,32	44,63	44,49
33	40,86	42,09	44,43	43,49	42,58	43,52	43,99	44,24	43,51	43,44	44,01	44,52	44,82	44,68
34	41,00	42,23	44,57	43,62	42,71	43,65	44,13	44,38	43,64	43,57	44,14	44,65	44,96	44,82
35	41,16	42,39	44,73	43,78	42,87	43,81	44,29	44,54	43,80	43,73	44,30	44,81	45,12	44,98
36	41,29	42,52	44,85	43,91	43,00	43,94	44,41	44,67	43,93	43,86	44,43	44,94	45,24	45,10
37	41,37	42,60	44,94	43,99	43,08	44,02	44,50	44,75	44,01	43,94	44,51	45,02	45,33	45,19
38	41,46	42,69	45,02	44,08	43,17	44,11	44,58	44,84	44,10	44,03	44,60	45,11	45,41	45,27
39	41,54	42,77	45,10	44,16	43,25	44,19	44,67	44,92	44,18	44,11	44,68	45,19	45,49	45,36
40	41,59	42,82	45,15	44,21	43,30	44,24	44,72	44,97	44,23	44,16	44,73	45,24	45,54	45,41
41	41,65	42,88	45,21	44,27	43,36	44,30	44,78	45,03	44,29	44,22	44,79	45,30	45,60	45,47
42	41,67	42,90	45,24	44,29	43,38	44,32	44,80	45,05	44,31	44,24	44,81	45,32	45,63	45,49
43	41,70	42,93	45,26	44,32	43,41	44,35	44,82	45,08	44,34	44,27	44,84	45,35	45,65	45,51
44	41,72	42,95	45,28	44,34	43,43	44,37	44,85	45,10	44,36	44,29	44,86	45,37	45,67	45,54
45	41,75	42,98	45,32	44,37	43,46	44,40	44,88	45,13	44,39	44,32	44,89	45,40	45,71	45,57
46	41,76	42,98	45,32	44,38	43,47	44,41	44,88	45,13	44,40	44,33	44,90	45,41	45,71	45,57
47	41,78	43,00	45,34	44,40	43,49	44,43	44,90	45,16	44,42	44,35	44,92	45,43	45,73	45,59
48	41,78	43,01	45,35	44,40	43,49	44,43	44,91	45,16	44,42	44,35	44,92	45,43	45,74	45,60
49	41,80	43,03	45,36	44,42	43,51	44,45	44,92	45,18	44,44	44,37	44,94	45,45	45,75	45,61
50	41,80	43,03	45,36	44,42	43,51	44,45	44,93	45,18	44,44	44,37	44,94	45,45	45,75	45,62
51	41,80	43,03	45,37	44,43	43,52	44,46	44,93	45,18	44,45	44,38	44,95	45,45	45,76	45,62
52	41,80	43,03	45,37	44,43	43,52	44,46	44,93	45,18	44,45	44,38	44,95	45,45	45,76	45,62
53	41,81	43,04	45,38	44,43	43,52	44,46	44,94	45,19	44,45	44,38	44,95	45,46	45,77	45,63
54	41,82	43,05	45,38	44,44	43,53	44,47	44,94	45,20	44,46	44,39	44,96	45,47	45,77	45,63
55	41,82	43,05	45,38	44,44	43,53	44,47	44,94	45,20	44,46	44,39	44,96	45,47	45,77	45,63
56	41,82	43,05	45,38	44,44	43,53	44,47	44,95	45,20	44,46	44,39	44,96	45,47	45,77	45,64
57	41,82	43,05	45,38	44,44	43,53	44,47	44,95	45,20	44,46	44,39	44,96	45,47	45,77	45,64
58	41,82	43,05	45,39	44,44	43,54	44,48	44,95	45,20	44,47	44,39	44,97	45,47	45,78	45,64
59	41,82	43,05	45,39	44,44	43,54	44,48	44,95	45,20	44,47	44,39	44,97	45,47	45,78	45,64
60	41,82	43,05	45,39	44,44	43,54	44,48	44,95	45,20	44,47	44,39	44,97	45,47	45,78	45,64
61	41,83	43,06	45,39	44,45	43,54	44,48	44,96	45,21	44,47	44,40	44,97	45,48	45,78	45,65

<sup>1</sup> Kursiverte og uthevede tall er ekstrapolert med skilsmissemønsteret i 1995.

Publikasjonene kan bestilles fra:

Statistisk sentralbyrå  
Salg- og abonnementservice  
Postboks 8131 Dep.  
N-0033 Oslo

Telefon: 22 00 44 80  
Telefaks: 22 86 49 76

