

Aktuelle befolkningstall

9. juni 1997

Statistisk sentralbyrå



Statistisk sentralbyrå

Fødte 1996

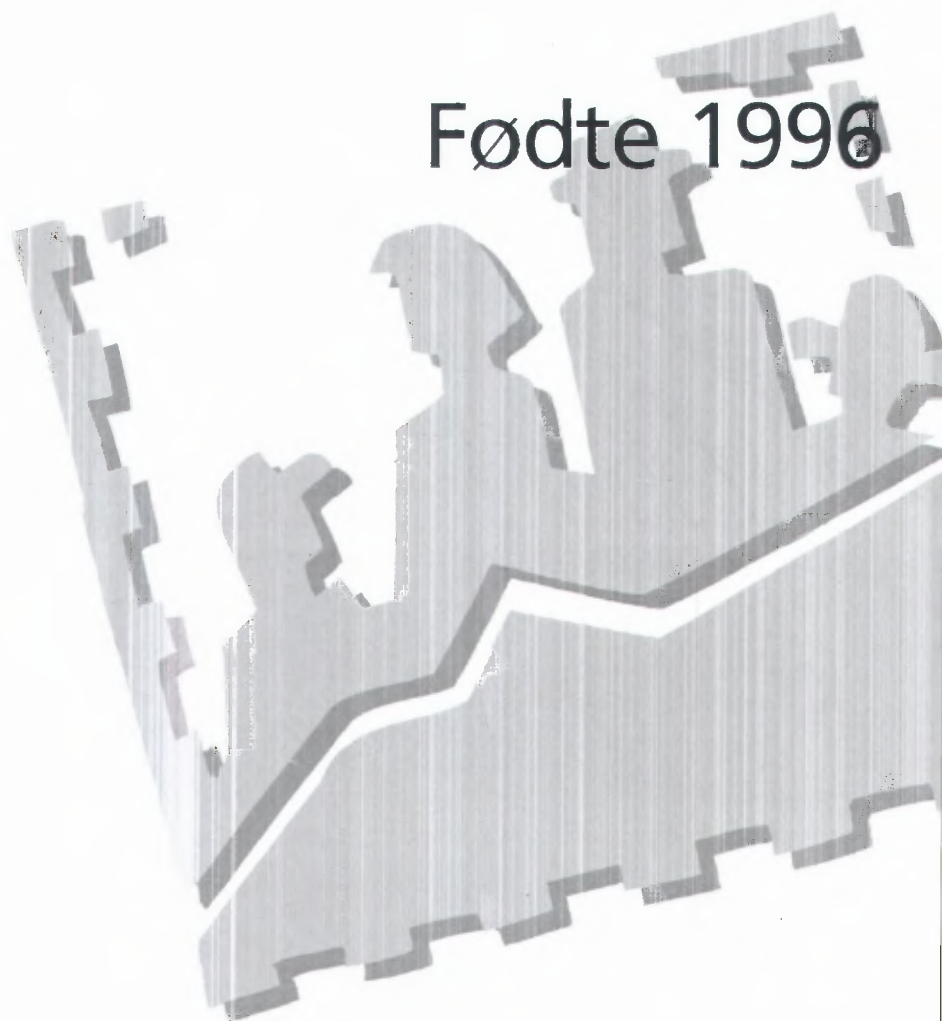

3/97

Statistisk sentralbyrå ber om å bli oppgitt som kilde når oppgaver fra dette heftet blir gjengitt.

Aktuelle befolkningstall

I "Aktuelle befolkningstall" publiseres ny statistikk om sammensetningen av befolkningen og statsborgerskapsendringer, og tall for fødte, døde, flyttinger, inngåtte ekteskap, registrerte partnerskap og oppløste ekteskap. Serien gir tall for landet, landsdeler og fylker, og i enkelte tilfeller for kommuner. Kommunetall publiseres alltid i serien NOS Regionalstatistikk.

En fylldigere beskrivelse av prinsipper og definisjoner som ligger til grunn for statistikken, finnes i NOS Befolkningsstatistikk Hefte III.

Redaktør: Elisabetta Vassenden.

Redaksjonsmedarbeidere: Kirsten Enger Dybendal, tlf. 62 88 52 96, e-post: kie@ssb.no, Liv Irene Aamodt, tlf. 62 88 52 64, e-post: iaa@ssb.no og Kåre Høiby, tlf. 62 88 52 97, e-post: krh@ssb.no.

Redigering: Eva Hynden Bones.

Priser: Pr. år kr 420,00 inkl. mva. Enkeltnr. kr 50,00 inkl. mva.

Forespørsel om abonnement rettes til: Statistisk sentralbyrå, Salg- og abonnementservice. Postboks 8131 Dep, 0033 Oslo, tlf. 22 00 44 80, Faks: 22 86 49 73, e-post: salg- og abonnement@ssb.no.

ISSN 0808-5293

Innhold

Flere fødsler i 1996	3
-----------------------------	---

Figurer

Levendefødte i og utenfor ekteskap. 1960-1996	3
Aldersavhengige fruktbarhetsrater og samlet fruktbarhetstall. 1964, 1983 og 1996	3
Flerfødsler pr. 1 000 fødsler. 1960-1996	4
Dødfødte pr. 1 000 fødte. 1960-1996	4
Samlet fruktbarhetstall. Fylke. 1983 og 1996	5
Levendefødte utenfor ekteskap. Prosent. Fylke. 1996	5

Tabeller

1. Levendefødte og dødfødte. 1951-1996	6
2. Levendefødte etter måned. 1971-1996	7
3. Enkeltfødsler og flerfødsler. 1956-1996	8
4. Enkeltfødsler og flerfødsler, etter kjønn. 1986-1996	9
5. Aldersavhengige fruktbarhetsrater og samlet fruktbarhetstall. 1961-1996	9
6. Aldersavhengige fruktbarhetsrater for gifte kvinner. 1959-1996	10
7. Aldersavhengige fruktbarhetsrater for ikke-gifte kvinner. 1959-1996	10
8. Gjennomsnittlig fødealder. 1946-1996	11
9. Gjennomsnittlig antall levendefødte barn pr. kvinne innen utvalgte aldre, for årskull av kvinner (1-års kohorter)	12
10. Samlet fruktbarhetstall. Fylke. 1968-1996	12
11. Fødsler og fødte. Fylke. 1996	13
12. Levendefødte etter mors alder og barnets nummer. 1996	14
13. Levendefødte etter barnets nummer. 1978-1996	15

Elektronisk formidling

Statistikken utgis årlig i Ukens statistikk. I tillegg finnes denne statistikken i elektronisk versjon under SSBs Web-tjeneste på Internett. Adressen er <http://www.ssb.no>.

Standardtegn

Standardtegn i tabeller	Symbol
Tall kan ikke forekomme	.
Oppgave mangler	..
Oppgave mangler foreløpig	...
Tall kan ikke offentliggjøres	:
Null	-
Mindre enn 0,5 av den brukte enheten	0
Mindre enn 0,05 av den brukte enheten	0,0
Foreløpig tall	*
Brudd i den loddrette serien	—
Brudd i den vannrette serien	
Rettet siden forrige utgave	r

Flere fødsler i 1996

Det ble født 60 900 levendefødte barn i fjor, vel 600 flere enn året før. Fødselstallet nådde samme nivå som i 1990, som da var det høyeste siden 1973. For åttende år på rad var fødselstallet rundt 60 000.

Fruktbarheten økte for kvinner over 25 år, og mest blant dem mellom 30 og 34 år. Morens gjennomsnittsalder ved første fødsel stiger stadig. I fjor var den 26,7 år. Dette er 1,7 år høyere enn for ti år siden. Blant kvinner mellom 20 og 25 år synker fortsatt fruktbarheten.

1,89 barn per kvinne

Fødslene i 1996 gir et samlet fruktbarhetstall på 1,89, mot 1,87 året før. I 1990 var fruktbarhetsnivået noe høyere (1,93 barn per kvinne), med like mange levendefødte som i 1996, fordi det dengang var færre kvinner i de aktuelle fødealderene. De senere årene har fruktbarhetsnivået i Norge vært markert høyere enn i de aller fleste europeiske land. For 1996 var nivået trolig høyere enn i alle EU-land, inkludert Irland. Gjennomsnittlig samlet fruktbarhetstall for EU-landene ligger under 1,5, og i Italia og Spania nær 1,2.

Økt fruktbarhet i vest

Det er tendenser til økt fruktbarhet i Trøndelag, på Vestlandet og i Agder. Nivået på Østlandet er derimot uendret, og det er en svak nedgang i Nord-Norge. Alle fylkene på Østlandet hadde et samlet fruktbarhetstall på 1,8 eller lavere, mens det i alle andre fylker var over 1,9.

Aldersavhengige fruktbarhetsrater og samlet fruktbarhetstall. 1964, 1983 og 1996

Age-specific fertility rates. 1964, 1983 and 1996

Levendefødte pr. 1 000 kvinner
Live births per 1 000 women

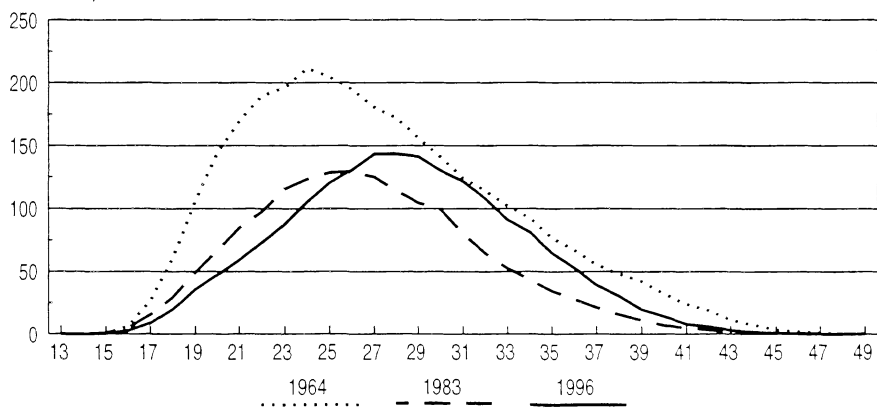

Levendefødte i og utenfor ekteskap. 1960-1996

Live births, in and out of wedlock. 1960-1996

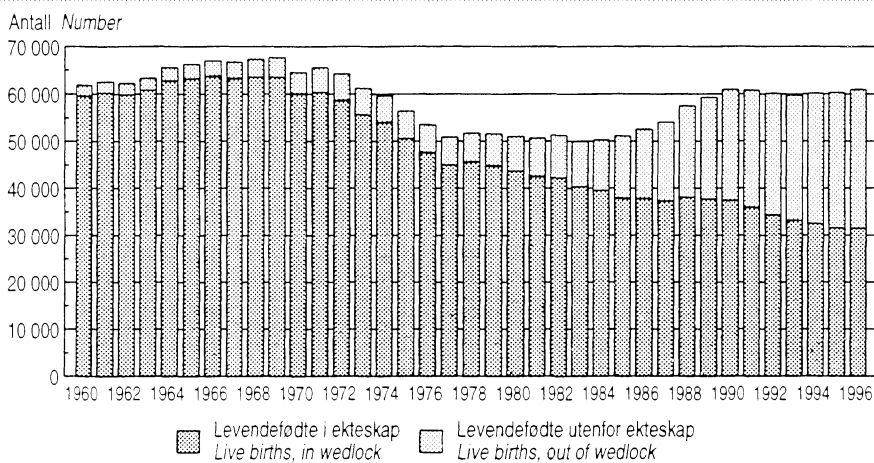

Fortsatt få dødfødte

Det ble registrert 276 dødfødte i 1996, noe som tilsvarer 4,5 per 1 000 av alle fødte. Dette er flere enn i 1995, da tilsvarende andel var 3,9 og den laveste som noen gang er registrert i Norge. Nivået på dødfødsler er likevel fortsatt lavt. Årsgjennomsnittet for årene 1991-1995 var 4,3 dødfødte per 1 000 fødte, mens det til sammenligning var 15,2 per 1 000 fødte i gjennomsnitt for årene 1951-1955.

Det var i alt 913 flerfødsler i 1996. Dette utgjorde 15,2 per 1 000 fødsler totalt. Bortsett fra i 1995, med en andel på 15,5, var andelen større enn den har vært noen gang før. De siste 50 årene har tallet variert mellom 9 og 14 per 1 000. Blant flerfødslerne i 1996 var det 886 tvillingfødsler og 27 trillingfødsler.

Mål på fruktbarhet

Samlet fruktbarhetstall (SFT) er et mål for fruktbarhetsnivå. SFT for 1996 er et uttrykk for hvor mange barn hver kvinne i gjennomsnitt vil få i løpet av den fødedyktige perioden (15-49 år) ut fra fødselsratene som er registrert for hver enkelt aldersgruppe i løpet av 1996. For å kunne opprettholde folketallet på lang sikt - uten innflyttingsoverskudd fra utlandet - kreves det at hver kvinne i gjennomsnitt føder ei jente, altså at kvinnene reproducerer seg. Det fødes om lag 6 prosent flere gutter enn jenter, slik at det for hver jente i gjennomsnitt blir født 1,06 gutter. Fordi noen kvinner dør før de når 50-årsalderen, trengs det i Norge et fruktbarhets-tall på 2,08 for å sikre reproduksjonen.

Flerfødsler pr. 1 000 fødsler. 1960-1996
Multiple births per 1 000 births. 1960-1996

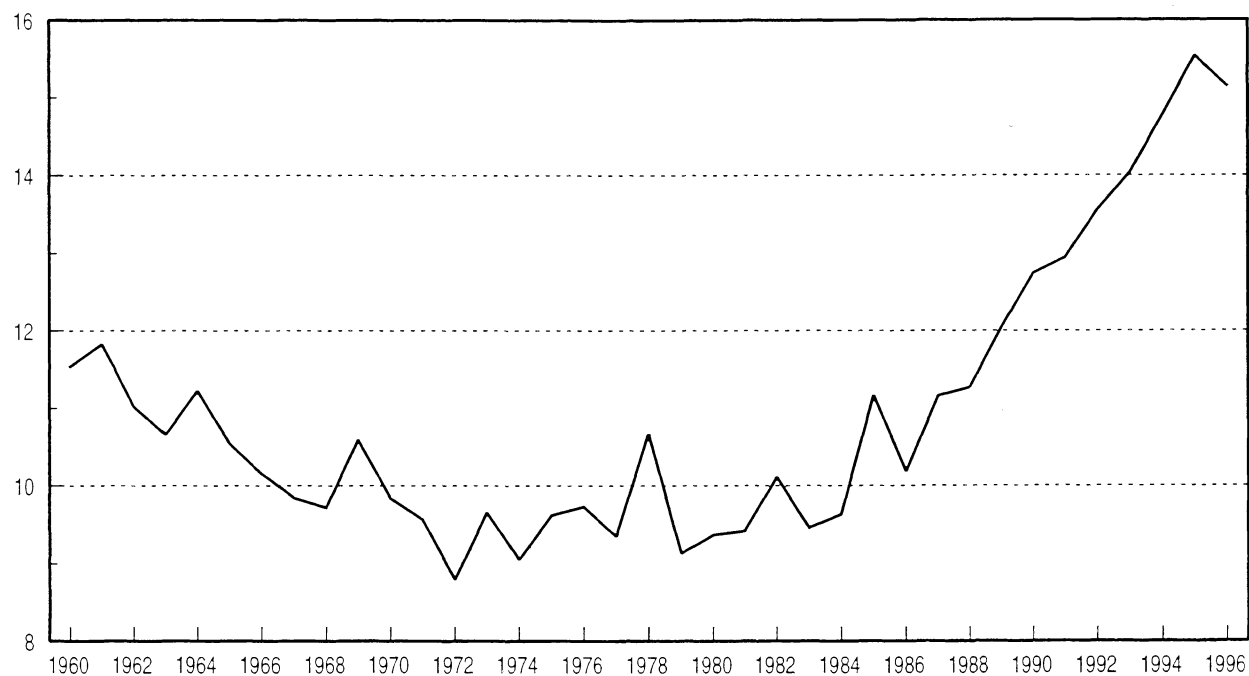

Dødfødte pr. 1 000 fødte. 1960-1996
Stillbirths per 1 000 births. 1960-1996

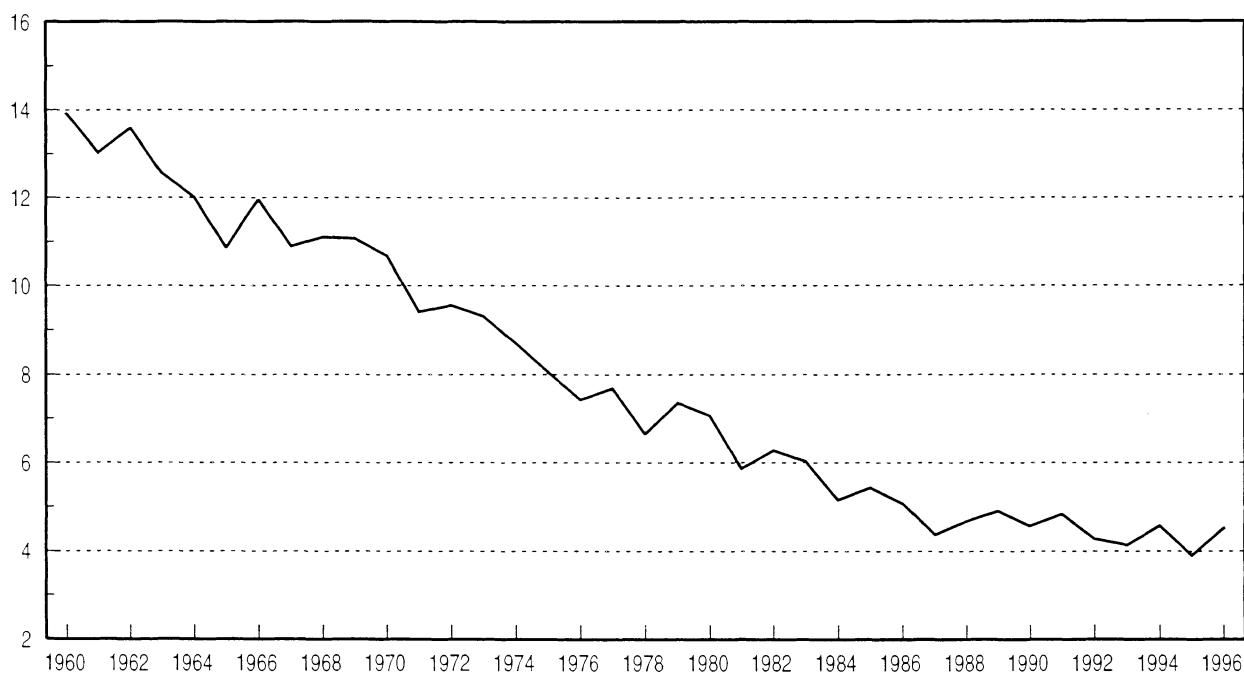

Samlet fruktbarhetstall. Fylke. 1983 og 1996
 Total fertility rate. County. 1983 and 1996

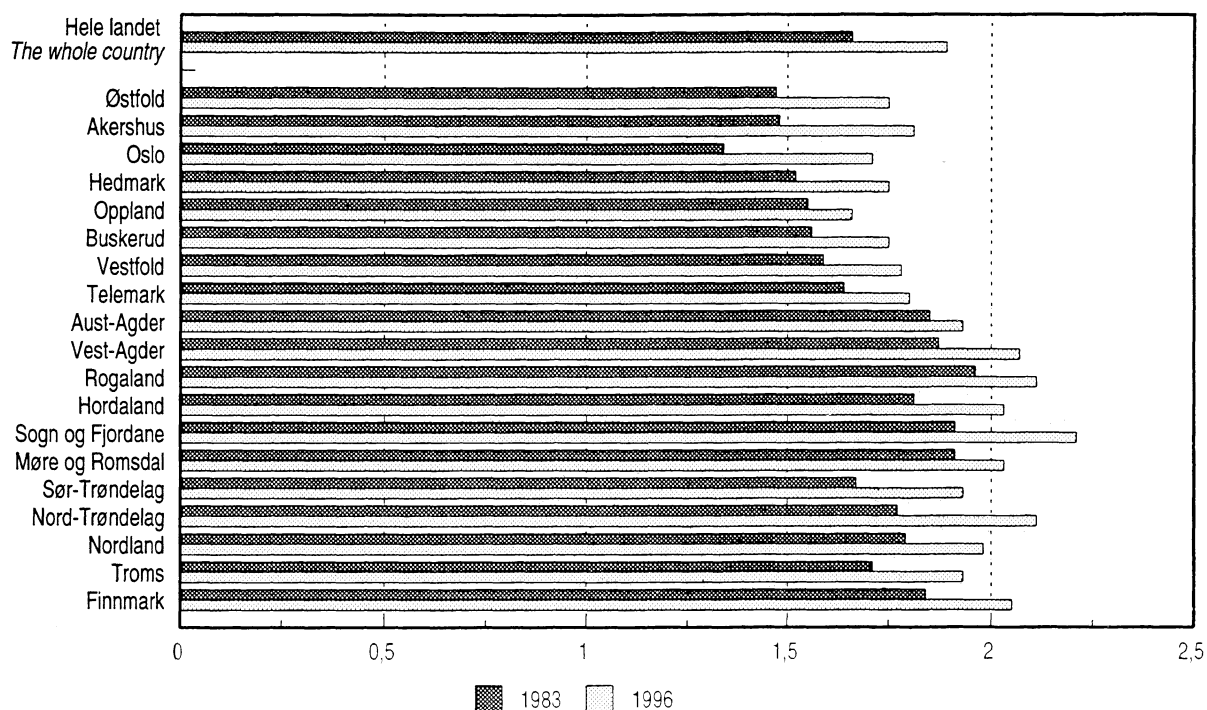

Levendefødte utenfor ekteskap. Prosent. Fylke. 1996
 Live births out of wedlock. Per cent. County. 1996

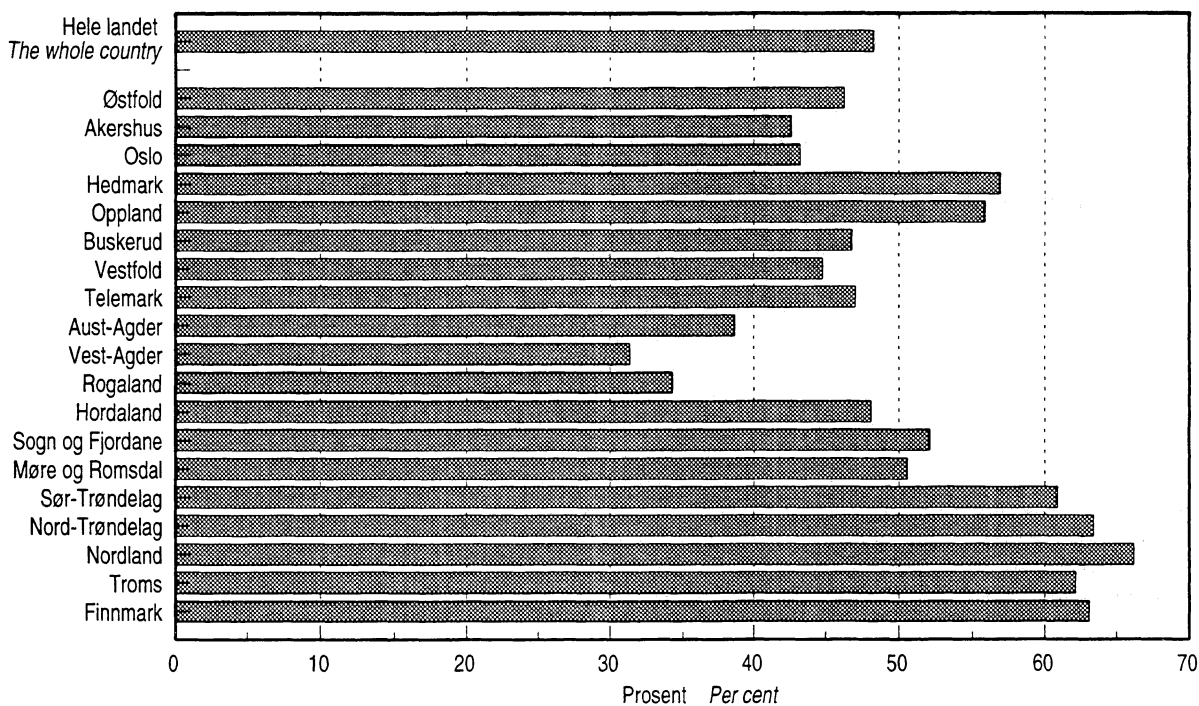

Tabell 1. Levendefødte og dødfødte, 1951-1996
Live births and late foetal deaths, 1951-1996



Årsgjennomsnitt År Annual average Year	Levendefødte <i>Live births</i>			Dødfødte ¹ <i>Late foetal deaths¹</i>			Av dette utenfor ekteskap <i>Of which out of wedlock</i>		Levendefødte gutter pr. 100 jenter <i>Live born boys per 100 girls</i>
	I alt <i>Total</i>	Gutter <i>Boys</i>	Jenter <i>Girls</i>	I alt	Gutter	Jenter	Levende- fødte	Død- fødte	
1951-1955	62 478	32 182	30 296	967	538	429	2 282	55	106,2
1956-1960	63 021	32 374	30 647	912	489	423	2 249	54	105,6
1961-1965	63 989	32 992	30 997	803	430	373	2 590	49	106,4
1966-1970	66 697	34 368	32 329	752	408	344	3 816	59	106,3
1971-1975	61 393	31 487	29 906	560	294	266	5 530	69	105,3
1976-1980	51 744	26 619	25 125	377	195	182	6 399	61	105,9
1981-1985	50 660	26 030	24 629	293	153	140	10 143	72	105,7
1986-1990	56 862	29 154	27 708	269	141	128	19 175	105	105,2
1991-1995	60 196	30 993	29 202	263	136	127	20 950	118	106,1
1976	53 474	27 408	26 066	400	205	195	5 824	65	105,1
1977	50 877	26 172	24 705	394	200	194	5 903	56	105,9
1978	51 749	26 657	25 092	346	183	163	6 150	61	106,2
1979	51 580	26 509	25 071	382	203	179	6 729	52	105,7
1980	51 039	26 348	24 691	363	182	181	7 392	73	106,7
1981	50 708	25 860	24 848	299	166	133	8 169	59	104,1
1982	51 245	26 454	24 791	324	174	150	9 041	62	106,7
1983	49 937	25 769	24 168	303	143	160	9 616	79	106,6
1984	50 274	25 763	24 511	261	136	125	10 687	66	105,1
1985	51 134	26 305	24 829	279	148	131	13 203	95	105,9
1986	52 514	27 056	25 458	268	135	133	14 673	83	106,3
1987	54 027	27 502	26 525	237	127	110	16 705	95	103,7
1988	57 526	29 473	28 053	270	150	120	19 407	101	105,1
1989	59 303	30 461	28 842	292	139	153	21 588	116	105,6
1990	60 939	31 276	29 663	279	153	126	23 503	129	105,4
1991	60 808	31 305	29 503	295	166	129	24 844	129	106,1
1992	60 109	31 154	28 955	258	136	122	25 801	118	107,6
1993	59 678	30 566	29 112	248	128	120	26 526	111	105,0
1994	60 092	30 936	29 156	276	135	141	27 581	116	106,1
1995	60 292	31 006	29 286	236	113	123	28 690	114	105,9
1996	60 927	31 490	29 437	276	146	130	29 435	139	107,0

¹ Tallene fra og med 1984 avviker litt fra dem som seinere blir publisert i NOS Helsestatistikk.

¹ The figures from 1984 onwards will differ somewhat from those later to be published in NOS Health Statistics.

Tabell 2. Levendefødte etter måned. 1971-1996
Live births by month. 1971-1996



Måned Month	Årsgjennomsnitt Annual average					1994	1995	1996			
	1971- 1975	1976- 1980	1981- 1985	1986- 1990	1991- 1995	Absolutte tall Absolute figures	Absolutte tall	Absolutte tall			
	Indeks ¹	Index ¹				Indeks ¹		Indeks ¹			
Hele perioden <i>The whole period .</i>	100	100	100	100	100	100	60 092	100	60 292	100	60 927
Januar <i>January</i>	100	97	95	95	97	96	4 914	97	4 972	96	4 975
Februar <i>February</i> ...	105	103	103	103	103	102	4 709	104	4 788	104	4 875
Mars <i>March</i>	108	110	111	106	106	106	5 422	105	5 364	105	5 408
April	114	114	112	110	109	107	5 291	108	5 333	108	5 409
Mai <i>May</i>	108	106	104	103	104	104	5 328	104	5 351	104	5 387
Juni <i>June</i>	102	103	102	102	103	104	5 121	106	5 274	101	5 074
Juli <i>July</i>	98	99	101	101	103	103	5 242	106	5 405	103	5 343
August	95	97	98	99	99	97	4 937	100	5 143	98	5 054
September	99	100	100	102	102	97	4 791	102	5 030	99	4 939
Oktober <i>October</i> ...	91	93	92	94	93	96	4 910	92	4 718	96	4 975
November	89	89	90	92	91	94	4 642	93	4 613	95	4 762
Desember <i>December</i>	90	87	90	92	92	94	4 785	84	4 301	91	4 726

¹ Indeksen tar hensyn til at antall dager pr. måned varierer.

¹ *The index takes into consideration that the number of days per month varies.*

Tabell 3. Enkeltfødster og flerfødster¹, 1956-1996
Confinements of single and multiple births¹, 1956-1996



Årsgjennomsnitt År Annual average Year	Fødster i alt Confinements, total	Enkelt- fødster Single births	Flerfødster <i>Multiple births</i>		Flerfødster pr. 1 000 fødsler <i>Multiple births per 1 000 births</i>
			Tvilling- fødsler <i>Twin births</i>	Trilling- fødsler <i>Triple births</i>	
1956-1960	63 188	62 450	731	7	11,7
1961-1965	64 076	63 368	700	8	11,0
1966-1970	66 772	66 102	663	² 7	10,0
1971-1975	61 377	60 805	568	4	9,3
1976-1980	51 618	51 120	494	³ 4	9,6
1981-1985	50 442	49 939	495	² 8	9,9
1986-1990	56 463	55 812	634	⁷ 19	11,5
1991-1995	59 589	58 745	821	⁹ 24	14,2
1977	50 787	50 312	468	7	9,4
1978	51 542	50 990	551	1	10,7
1979	51 487	51 017	465	5	9,1
1980	50 921	50 444	473	4	9,4
1981	50 523	50 047	468	8	9,4
1982	51 044	50 528	507	9	10,1
1983	49 766	49 295	468	3	9,5
1984	50 041	49 559	472	⁴ 10	9,6
1985	50 835	50 267	559	⁶ 9	11,2
1986	52 241	51 709	524	⁶ 8	10,2
1987	53 650	53 051	586	⁵ 13	11,2
1988	57 133	56 489	625	19	11,3
1989	58 866	58 157	690	⁶ 19	12,0
1990	60 425	59 655	747	23	12,7
1991	60 290	59 510	748	⁶ 32	12,9
1992	59 541	58 734	790	⁵ 17	13,6
1993	59 075	58 246	808	⁶ 21	14,0
1994	59 454	58 575	847	⁸ 32	14,8
1995	59 585	58 659	910	⁶ 16	15,5
1996	60 263	59 350	886	27	15,2

¹ Fødslene omfatter både levende- og dødfødte. ² Medregnet 1 firling- og 1 femlingfødsel i femårsperioden. ³ Medregnet 2 firlingfødsler i femårsperioden. ⁴ Medregnet 1 femlingfødsel. ⁵ Medregnet 2 firlingfødsler. ⁶ Medregnet 1 firlingfødsel. ⁷ Medregnet 4 firlingfødsler i femårsperioden. ⁸ Medregnet 3 firlingfødsler. ⁹ Medregnet 8 firlingfødsler i femårsperioden.

¹ The number of confinements includes both live births and late foetal deaths. ² Including 1 quadruple and 1 quintuple birth in the five-year period. ³ Including 2 quadruple births in the five-year period. ⁴ Including 1 quintuple birth. ⁵ Including 2 quadruple births. ⁶ Including 1 quadruple birth. ⁷ Including 4 quadruple births in the five-year period. ⁸ Including 3 quadruple births. ⁹ Including 8 quadruple births in the five-year period.

Tabell 4. Enkeltfødsler og flerfødsler, etter kjønn¹. 1986-1996
Confinements of single and multiple births, by sex¹. 1986-1996



Barnas kjønn <i>Sex of children</i>	1986- 1990	1991- 1995	1991	1992	1993	1994	1995	1996
Fødsler i alt <i>Confinements, total</i>	256 463	359 589	460 290	559 541	459 075	659 454	459 585	60 263
Enkeltfødsler <i>Single births</i>	55 812	58 745	59 510	58 734	58 246	58 575	58 659	59 350
1 gutt <i>1 boy</i>	28 640	30 244	30 644	30 437	29 843	30 161	30 133	30 676
1 jente <i>1 girl</i>	27 172	28 501	28 866	28 297	28 403	28 414	28 526	28 674
Tvillingfødsler <i>Twin births</i>	7634	821	748	790	808	847	910	886
2 gutter <i>2 boys</i>	221	288	270	282	272	288	330	309
1 gutt og 1 jente <i>1 boy and 1 girl</i>	190	274	242	266	269	289	305	302
2 jenter <i>2 girls</i>	222	258	236	242	267	270	275	275
Trillingfødsler <i>Triple births</i>	15	22	31	15	20	29	15	27
3 gutter <i>3 boys</i>	2	3	3	2	6	5	-	2
2 gutter og 1 jente <i>2 boys and 1 girl</i>	5	7	9	6	5	9	7	13
1 gutt og 2 jenter <i>1 boy and 2 girls</i>	5	8	14	2	7	9	6	8
3 jenter <i>3 girls</i>	3	4	5	5	2	6	2	4

¹ Fødslene omfatter både levende- og dødfødte. ² Medregnet 4 firlingfødsler i 5-årsperioden. ³ Medregnet 8 firlingfødsler i 5-årsperioden.

⁴ Medregnet 1 firlingfødsel. ⁵ Medregnet 2 firlingfødsler. ⁶ Medregnet 3 firlingfødsler. ⁷ Medregnet 1 fødsel der kjønn er uoppgitt.

¹ The number of confinements includes both live births and late foetal deaths. ² Including 4 quadruple births in the five-year period. ³ Including 8 quadruple births in the five-year period. ⁴ Including 1 quadruple birth. ⁵ Including 2 quadruple births. ⁶ Including 3 quadruple births. ⁷ Including 1 birth with unknown sex.

Tabell 5. Aldersavhengige fruktbarhetsrater og samlet fruktbarhetstall. 1961-1996
Age-specific fertility rates and total fertility rate. 1961-1996



Årsgjennomsnitt År <i>Annual average Year</i>	Levendefødte pr. 1 000 kvinner <i>Live births per 1 000 women</i>							Samlet frukt- barhetstall ¹ <i>Total fertility rate¹</i>
	Kvinnerens alder <i>Age of women</i>							
	15-19	20-24	25-29	30-34	35-39	40-44	45-49	
1961-1965	37,9	178,0	177,3	112,7	58,1	18,7	1,3	2,942
1966-1970	43,7	175,1	164,6	98,5	48,7	14,1	1,0	2,732
1971-1975	44,0	151,8	140,6	73,7	31,3	7,6	0,4	2,243
1976-1980	29,9	115,5	120,7	62,4	22,1	4,4	0,2	1,771
1981-1985	20,5	99,4	122,6	67,2	22,3	3,9	0,2	1,680
1986-1990	17,8	93,2	136,9	85,2	27,3	4,4	0,2	1,824
1991-1995	15,2	82,6	137,7	100,2	37,2	5,6	0,2	1,879
1981	23,8	107,0	120,5	63,0	22,0	3,9	0,2	1,701
1982	22,0	104,7	123,0	65,8	22,4	3,8	0,3	1,708
1983	19,7	97,3	120,3	67,8	22,4	3,6	0,2	1,655
1984	19,2	93,9	123,7	68,2	22,2	4,1	0,2	1,658
1985	17,8	94,0	125,5	70,9	22,7	4,2	0,2	1,677
1986	18,2	93,2	129,4	74,4	22,2	4,1	0,2	1,710
1987	17,7	91,0	131,7	79,7	24,6	4,1	0,3	1,745
1988	18,2	94,3	138,6	85,1	27,7	4,6	0,2	1,841
1989	17,7	94,0	140,6	91,3	29,7	4,4	0,1	1,887
1990	17,1	93,4	144,0	95,2	32,3	4,7	0,3	1,932
1991	16,7	89,7	140,3	98,3	34,3	5,1	0,2	1,918
1992	16,0	85,7	137,5	98,3	35,2	5,3	0,2	1,885
1993	15,0	81,8	134,8	99,0	37,1	5,7	0,3	1,860
1994	14,4	77,9	135,7	101,6	39,1	5,8	0,2	1,865
1995	13,5	77,5	134,3	103,6	40,2	6,2	0,2	1,869
1996	13,5	75,3	135,9	106,7	41,4	6,5	0,2	1,889

¹ Sum av ettårige aldersavhengige fruktbarhetsrater 15-49 år. Antall barn hver kvinne kommer til å føde under forutsetning av at fruktbarhetsmønsteret i perioden varer ved og at dødsfall ikke forekommer.

¹ Total of one-year age-specific fertility rates 15-49 years. The average number of live-born children born to a woman passing through the child-bearing period exposed at each age to the existing fertility but not exposed to mortality.

Tabell 6. Aldersavhengige fruktbarhetsrater for gifte kvinner. 1959-1996
Age-specific fertility rates for married women. 1959-1996



Årsgjennomsnitt År Annual average Year	Levendefødte i ekteskap pr. 1 000 gifte kvinner Live births in wedlock per 1 000 married women						
	Kvinnenes alder Age of women						
	15-19	20-24	25-29	30-34	35-39	40-44	45-49
1959-1962	637,1	335,2	213,8	130,3	69,5	23,6	2,3
1969-1970	585,1	306,4	188,8	102,6	48,0	13,4	0,9
1971-1975	529,8	270,1	169,9	83,0	34,3	8,4	0,5
1976-1980	441,2	232,8	151,9	71,3	24,4	4,8	0,2
1981-1985	391,5	241,8	166,6	77,5	24,4	4,2	0,2
1986-1990	334,1	249,0	194,8	97,8	28,4	4,3	0,2
1991-1995	321,6	246,9	206,5	117,5	38,5	5,3	0,2
1982	407,9	244,9	164,7	76,1	24,8	4,1	0,3
1983	390,1	238,9	164,5	78,1	24,6	3,9	0,2
1984	403,8	242,2	171,9	79,5	24,2	4,5	0,2
1985	333,8	241,2	171,6	81,7	24,1	4,3	0,2
1986	390,6	246,8	182,2	85,4	23,7	4,1	0,2
1987	322,0	240,6	186,9	91,7	25,4	3,9	0,3
1988	314,5	253,4	196,7	97,8	29,4	4,5	0,2
1989	303,2	250,8	202,1	105,0	31,0	4,2	0,1
1990	324,6	255,6	209,2	110,3	33,0	4,7	0,3
1991	302,7	250,2	204,6	114,8	36,0	5,0	0,2
1992	330,6	244,3	206,1	114,7	36,3	5,1	0,2
1993	318,9	245,7	204,2	116,5	38,8	5,5	0,2
1994	299,6	242,8	209,0	120,4	40,6	5,4	0,2
1995	367,9	251,7	209,3	121,8	41,2	5,7	0,1

Tabell 7. Aldersavhengige fruktbarhetsrater for ikke-gifte¹ kvinner. 1959-1996
Age-specific fertility rates for non-married¹ women. 1959-1996



Årsgjennomsnitt År Annual average Year	Levendefødte utenfor ekteskap pr. 1 000 ikke-gifte kvinner Live births out of wedlock per 1 000 non-married women						
	Kvinnenes alder Age of women						
	15-19	20-24	25-29	30-34	35-39	40-44	45-49
1959-1962	6,7	16,8	14,9	11,0	6,1	1,9	0,2
1969-1970	12,5	24,3	20,4	14,6	8,7	2,2	0,1
1971-1975	16,5	29,6	23,7	15,1	8,3	2,1	0,1
1976-1980	15,1	30,1	27,0	17,2	8,6	2,2	0,1
1981-1985	14,2	39,3	42,1	29,5	12,9	2,6	0,1
1986-1990	15,1	58,0	74,8	55,8	23,6	4,6	0,1
1991-1995	13,8	61,9	91,9	74,7	34,3	6,4	0,2
1982	14,3	37,9	38,0	24,7	10,8	2,5	0,1
1983	13,6	37,6	39,2	30,4	12,7	2,3	0,2
1984	14,0	39,4	44,1	31,0	13,7	2,3	0,2
1985	14,2	47,0	55,5	37,9	16,8	3,6	0,1
1986	14,4	49,8	59,2	43,5	16,8	3,9	0,0
1987	14,6	53,3	65,6	48,8	21,8	4,4	0,2
1988	15,7	58,6	76,0	55,8	22,0	4,7	0,1
1989	15,5	62,6	81,1	61,9	25,7	5,0	0,1
1990	15,2	64,4	87,7	65,7	30,1	4,6	0,2
1991	15,2	64,4	90,3	69,1	30,1	5,4	0,2
1992	14,5	63,7	89,7	71,9	32,5	6,0	0,1
1993	13,6	61,7	91,1	73,0	33,3	6,2	0,3
1994	13,2	59,7	93,5	76,4	36,0	6,8	0,2
1995	12,2	59,8	94,5	81,2	38,3	7,4	0,2
1996	12,5	58,6	96,5	83,2	39,0	7,7	0,3

¹ Ugifte, skilte, separerte og enker.

¹ Unmarried, separated, divorced and widows.

Tabell 8. Gjennomsnittlig fødealder, 1946-1996
Average age at birth, 1946-1996



Periode <i>Period</i>	Observert fødealder ¹ <i>Observed age at birth¹</i>			Hypotetisk fødealder ² <i>Hypothetic age at birth²</i>	
	Gjennomsnittsalder ved første fødsel <i>Mean age at first birth</i>		Gjennomsnittsalder ved alle fødsler <i>Mean age at all births</i>	Gjennomsnitt <i>Average</i>	Median ³ <i>Median³</i>
	Alle førstefødsler <i>All first births</i>	Førstefødsler i ekteskap <i>First births in wedlock</i>			
1946-1950	26,9	..	29,8	28,9
1951-1955	26,1	..	28,7	27,5
1956-1960	25,3	..	28,1	26,7
1961-1965	24,1	..	27,8	26,4
1966-1970	23,6	..	27,3	26,0
1971-1975	23,4	26,0	26,6	25,4
1976-1980	24,8	26,4	26,7	25,7
1981-1985	25,8	27,1	27,2	26,3
1986-1990	25,2	26,6	27,7	27,8	27,0
1991-1995	26,1	27,7	28,5	28,6	27,9
1987	25,1	26,4	27,6	27,7	26,9
1988	25,2	26,6	27,7	28,8	27,0
1989	25,3	26,8	27,8	28,0	27,2
1990	25,5	27,0	28,0	28,1	27,4
1991	25,7	27,3	28,2	28,3	27,6
1992	25,9	27,5	28,3	28,4	27,7
1993	26,0	27,7	28,5	28,6	27,9
1994	26,3	28,0	28,7	28,7	28,0
1995	26,5	28,0	28,8	28,8	28,2
1996	26,7	28,3	29,0	28,9	28,3

¹ Basert på faktiske fødsler i perioden. ² Den fødealder (gjennomsnitt/median) en vil finne for et årskull som gjennomlever de aldersavhengige fruktbarhetsratene som gjaldt i (referanse)perioden. Denne "hypotetiske" fødealderen er ikke påvirket av variasjoner i størrelsen på årskullene, i motsetning til "observert" fødealder. ³ Den alder hvor halvparten av kvinnene var yngre eller lik denne alderen.

¹ Based on actual births in the period. ² Age at birth (average/median) to be found for a cohort living through the age-specific fertility rates observed in the (reference) period. This "hypothetic" age at birth is not being influenced by cohort size variations, as opposed to the "observed" age at birth. ³ The age where one half of the women was younger or had exactly reached that age.

Kilde: RAPP Kohort- og periodefruktbarhet i Norge 1820-1993.
Source: REP Cohort and Period Fertility in Norway 1820-1993.

Tabell 9. Gjennomsnittlig antall levendefødte barn pr. kvinne innen utvalgte aldre, for årskull av kvinner (1-årskohorter)
Average number of live births per woman within selected ages, for cohorts of women (1-year cohorts)



Fødselsår (kohort) Year of birth (cohort)	Alder ¹ Age ¹					
	20	25	30	35	40	50 ²
1850	0,08	0,70	1,80	2,96	3,94	4,51
1860	0,09	0,72	1,78	2,89	3,81	4,30
1870	0,09	0,73	1,80	2,82	3,61	4,00
1880	0,12	0,78	1,74	2,62	3,28	3,57
1890	0,09	0,71	1,58	2,29	2,72	2,88
1900	0,11	0,66	1,27	1,73	2,01	2,12
1905	0,10	0,53	1,05	1,49	1,82	1,96
1910	0,08	0,46	1,00	1,53	1,93	2,04
1915	0,07	0,47	1,12	1,74	2,05	2,14
1920	0,09	0,58	1,31	1,84	2,14	2,22
1925	0,11	0,68	1,42	1,96	2,23	2,29
1930	0,15	0,87	1,69	2,23	2,46	2,49
1935	0,22	1,09	1,94	2,40	2,55	2,57
1940	0,26	1,19	1,98	2,33	2,42	2,44
1945	0,27	1,17	1,83	2,11	2,20	2,21
1950	0,29	1,08	1,66	1,96	2,07	.
1955	0,27	0,88	1,49	1,87	2,03	.
1960	0,18	0,72	1,40	1,88	.	.
1965	0,13	0,64	1,33	.	.	.
1970	0,12	0,56
1975	0,09

¹ Alder ved utgangen av året. ² Samlet fruktbarhetstall for årskull av kvinner (faktisk oppnådd barnetall).

¹ Age at end of the year. ² Total fertility rate for cohorts of women (actual number of children ever born).

Kilde: RAPP Kohort- og periodefruktbarhet i Norge 1820-1993.

Source: REP Cohort and Period Fertility in Norway 1820-1993.

Tabell 10. Samlet fruktbarhetstall¹. Fylke. 1968-1996
Total fertility rate¹ County. 1968-1996



Nr. Fylke No. County	Samlet fruktbarhetstall Total fertility rate										
	1968-1969	1971-1975	1976-1980	1981-1985	1986-1990	1991-1995	1992	1993	1994	1995	1996
Hele landet <i>The whole country</i>	2,72	2,24	1,77	1,68	1,82	1,88	1,88	1,86	1,87	1,87	1,89
01 Østfold	2,52	2,13	1,68	1,54	1,66	1,72	1,74	1,77	1,65	1,72	1,75
02 Akershus	2,59	2,06	1,61	1,54	1,78	1,82	1,84	1,81	1,78	1,82	1,81
03 Oslo	2,00	1,67	1,43	1,38	1,63	1,71	1,70	1,69	1,71	1,72	1,71
04 Hedmark	2,57	2,08	1,57	1,52	1,65	1,75	1,77	1,75	1,61	1,73	1,75
05 Oppland	2,65	2,19	1,62	1,53	1,65	1,72	1,79	1,70	1,68	1,69	1,66
06 Buskerud	2,49	2,11	1,63	1,59	1,72	1,74	1,72	1,69	1,75	1,74	1,75
07 Vestfold	2,56	2,13	1,67	1,57	1,76	1,78	1,82	1,75	1,77	1,77	1,78
08 Telemark	2,59	2,18	1,73	1,66	1,78	1,77	1,80	1,72	1,76	1,77	1,80
09 Aust-Agder	2,85	2,47	2,00	1,86	1,87	1,89	1,87	1,87	1,81	1,85	1,93
10 Vest-Agder	2,96	2,52	2,10	1,92	1,98	2,02	2,05	2,00	1,98	2,00	2,07
11 Rogaland	3,11	2,54	2,13	1,98	2,07	2,13	2,17	2,09	2,13	2,09	2,11
12 Hordaland	2,94	2,43	1,92	1,83	1,98	2,02	1,99	2,00	2,03	1,99	2,03
14 Sogn og Fjordane	3,24	2,69	2,12	1,97	2,04	2,11	2,12	2,04	2,20	2,05	2,21
15 Møre og Romsdal	3,16	2,48	1,95	1,88	1,95	1,97	1,93	1,97	1,93	1,95	2,03
16 Sør-Trøndelag	2,83	2,37	1,78	1,67	1,82	1,90	1,88	1,88	1,92	1,83	1,93
17 Nord-Trøndelag	3,09	2,51	1,93	1,83	1,94	2,00	1,97	2,02	2,03	2,00	2,11
18 Nordland	3,13	2,45	1,93	1,80	1,90	1,97	1,99	1,93	1,98	2,01	1,98
19 Troms	3,29	2,54	1,85	1,77	1,87	2,00	2,00	1,94	2,02	2,02	1,93
20 Finnmark	3,40	2,73	1,86	1,80	1,93	2,06	2,08	2,06	2,02	2,13	2,05

¹ Summen av ettårige aldersavhengige fruktbarhetsrater 15-49 år. Antall barn hver kvinne kommer til å føde under forutsetning av at fruktbarhetsmønstret i perioden varer ved og at dødsfall ikke forekommer.

¹ Total of one-year age-specific fertility rates 15-49 years. The average number of live-born children born to a woman passing through the child-bearing period exposed at each age to the existing fertility, but not exposed to mortality.

Tabell 11. Fødsler og fødte. Fylke, 1996
Confinements and births. County, 1996



Nr. Fylke No. County	Fødsler Confinements	Levendefødte Live births						
		I alt Total			I ekteskap In wedlock		Utenfor ekteskap Out of wedlock	
		I alt Total	Gutter Boys	Jenter Girls	I alt Total	Prosent Per cent	I alt Total	Prosent Per cent
Hele landet <i>The whole country</i>	60 263	60 927	31 490	29 437	31 492	51,7	29 435	48,3
01 Østfold	2 866	2 884	1 468	1 416	1 550	53,7	1 334	46,3
02 Akershus	6 038	6 091	3 181	2 910	3 497	57,4	2 594	42,6
03 Oslo	7 641	7 751	4 008	3 743	4 401	56,8	3 350	43,2
04 Hedmark	2 062	2 085	1 096	989	898	43,1	1 187	56,9
05 Oppland	1 994	2 014	1 079	935	889	44,1	1 125	55,9
06 Buskerud	2 839	2 857	1 521	1 336	1 519	53,2	1 338	46,8
07 Vestfold	2 483	2 504	1 322	1 182	1 382	55,2	1 122	44,8
08 Telemark	1 965	1 982	1 016	966	1 049	52,9	933	47,1
09 Aust-Agder	1 289	1 311	692	619	804	61,3	507	38,7
10 Vest-Agder	2 163	2 206	1 103	1 103	1 514	68,6	692	31,4
11 Rogaland	5 717	5 771	2 970	2 801	3 794	65,7	1 977	34,3
12 Hordaland	6 332	6 403	3 313	3 090	3 321	51,9	3 082	48,1
14 Sogn og Fjordane	1 550	1 575	807	768	754	47,9	821	52,1
15 Møre og Romsdal	3 209	3 245	1 670	1 575	1 603	49,4	1 642	50,6
16 Sør-Trøndelag	3 663	3 724	1 895	1 829	1 457	39,1	2 267	60,9
17 Nord-Trøndelag	1 777	1 789	908	881	655	36,6	1 134	63,4
18 Nordland	3 267	3 293	1 667	1 626	1 113	33,8	2 180	66,2
19 Troms	2 185	2 212	1 122	1 090	838	37,9	1 374	62,1
20 Finnmark	1 223	1 230	652	578	454	36,9	776	63,1

	Dødfødte Late foetal deaths			Tvillinger Twins		Trillinger Triplets	
	I alt	I ekteskap	Utenfor ekteskap	Levende-fødte	Død-fødte	Levende-fødte	Død-fødte
Hele landet	276	137	139	1746	26	77	4
01 Østfold	16	6	10	66	2	-	-
02 Akershus	31	14	17	144	4	15	-
03 Oslo	30	20	10	257	3	13	2
04 Hedmark	9	2	7	59	1	3	-
05 Oppland	8	5	3	54	2	-	-
06 Buskerud	14	3	11	63	1	-	-
07 Vestfold	20	7	13	73	5	3	-
08 Telemark	11	8	3	52	-	3	-
09 Aust-Agder	3	1	2	42	-	6	-
10 Vest-Agder	10	3	7	105	1	-	-
11 Rogaland	34	22	12	164	-	7	2
12 Hordaland	20	14	6	173	1	6	-
14 Sogn og Fjordane	1	-	1	48	-	3	-
15 Møre og Romsdal	10	3	7	80	-	9	-
16 Sør-Trøndelag	17	7	10	147	5	3	-
17 Nord-Trøndelag	9	4	5	42	-	-	-
18 Nordland	18	12	6	79	1	6	-
19 Troms	9	4	5	72	-	-	-
20 Finnmark	6	2	4	26	-	-	-

Tabell 12. Levendefødte etter mors alder og barnets nummer, 1996
Live births by age of mother and parity, 1996



Mors alder <i>Age of mother</i>	I alt <i>Total</i>	Født i ekteskap <i>Born in wedlock</i>	Født utenfor ekteskap <i>Born out of wedlock</i>	Barnets nummer <i>Parity</i>							Uopp- gitt <i>Un- known</i>
				1	2	3	4	5	6	7+	
I alt <i>Total</i>	60 927	31 492	29 435	25 059	21 010	10 905	2 825	708	228	140	52
14	2	-	2	2	-	-	-	-	-	-	-
15	10	-	10	10	-	-	-	-	-	-	-
16	68	-	68	68	-	-	-	-	-	-	-
17	231	8	223	225	3	1	-	-	-	-	2
18	508	32	476	473	28	2	1	-	-	-	4
19	943	98	845	858	66	15	-	-	-	-	4
20	1 313	192	1 121	1 113	174	23	-	-	-	-	3
21	1 739	369	1 370	1 318	344	62	10	2	-	-	3
22	2 230	598	1 632	1 570	550	86	21	1	-	-	2
23	2 782	872	1 910	1 772	800	180	21	4	-	-	5
24	3 446	1 303	2 143	2 017	1 133	250	35	7	1	-	3
25	3 975	1 723	2 252	2 162	1 343	413	46	5	1	1	4
26	4 398	2 110	2 288	2 156	1 660	481	86	12	2	-	1
27	4 904	2 649	2 255	2 194	1 894	661	130	15	6	1	3
28	4 863	2 778	2 085	1 921	1 968	754	172	40	3	-	5
29	4 746	2 785	1 961	1 644	2 033	864	157	31	11	4	2
30	4 339	2 730	1 609	1 358	1 801	923	197	34	20	5	1
31	4 022	2 556	1 466	1 049	1 651	1 019	236	43	11	11	2
32	3 511	2 220	1 291	815	1 407	962	258	48	13	8	-
33	2 888	1 916	972	574	1 057	925	251	56	17	7	1
34	2 528	1 626	902	501	885	833	209	57	23	15	5
35	2 013	1 326	687	343	672	674	229	62	20	12	1
36	1 640	1 087	553	286	491	588	196	50	24	5	-
37	1 230	821	409	201	347	434	151	65	17	14	1
38	949	637	312	161	275	287	144	53	15	14	-
39	623	403	220	112	186	165	98	41	12	9	-
40	437	282	155	73	112	122	79	34	12	5	-
41	242	147	95	39	58	80	31	17	8	9	-
42	183	121	62	22	43	58	30	18	5	7	-
43	87	51	36	14	17	23	17	4	5	7	-
44	45	32	13	5	9	14	10	5	-	2	-
45	17	11	6	1	1	2	7	1	2	3	-
46	8	8	-	1	2	2	-	3	-	-	-
47	4	-	4	1	-	1	1	-	-	1	-
48	-	-	-	-	-	-	-	-	-	-	-
49	2	-	2	-	-	1	1	-	-	-	-
50	1	1	-	-	-	-	1	-	-	-	-

Tabell 13. Levendefødte etter barnets nummer. 1978-1996
Live births by parity: 1978-1996

I alt ¹ Total ¹	Absolutte tall <i>Absolute figures</i>						Prosent <i>Per cent</i>					
	Barnets nummer <i>Parity</i>						Barnets nummer					
	I alt	1.	2.	3.	4. og over <i>and over</i>	Uoppgitt <i>Unknown</i>	I alt	1.	2.	3.	4. og over	Uoppgitt
1978	52 270	21 783	19 374	7 636	3 177	300	100,0	41,7	37,1	14,6	6,1	0,6
1979	52 125	21 461	19 232	7 902	3 176	354	100,0	41,2	36,9	15,2	6,1	0,7
1980	51 511	21 436	19 055	7 716	3 032	272	100,0	41,6	37,0	15,0	5,9	0,5
1981	51 031	21 463	18 400	7 874	3 039	255	100,0	42,1	36,1	15,4	6,0	0,5
1982	51 721	21 674	18 492	8 208	3 089	258	100,0	41,9	35,8	15,9	6,0	0,5
1983	50 286	20 974	17 928	8 138	3 054	192	100,0	41,7	35,7	16,2	6,1	0,4
1984	50 594	21 251	17 944	7 988	2 998	413	100,0	42,0	35,5	15,8	5,9	0,8
1985	51 448	22 198	17 785	8 097	3 035	333	100,0	43,1	34,6	15,7	5,9	0,6
1986	52 514	23 271	18 074	8 163	2 992	14	100,0	44,3	34,4	15,5	5,7	0,0
1987	54 027	23 408	19 152	8 426	3 037	4	100,0	43,3	35,4	15,6	5,6	0,0
1988	57 526	25 315	19 894	9 028	3 248	41	100,0	44,0	34,6	15,7	5,6	0,1
1989	59 303	25 761	20 609	9 645	3 240	48	100,0	43,4	34,8	16,3	5,5	0,1
1990	60 939	26 114	21 210	10 133	3 405	77	100,0	42,9	34,8	16,6	5,6	0,1
1991	60 808	26 087	20 881	10 217	3 558	65	100,0	42,9	34,3	16,8	5,9	0,1
1992	60 109	25 193	21 211	9 994	3 628	83	100,0	41,9	35,3	16,6	6,0	0,1
1993	59 678	24 548	21 325	9 985	3 754	66	100,0	41,1	35,7	16,7	6,3	0,1
1994	60 092	24 385	21 792	10 075	3 776	64	100,0	40,6	36,3	16,8	6,3	0,1
1995	60 292	24 477	21 872	10 273	3 611	59	100,0	40,6	36,3	17,0	6,0	0,1
1996	60 927	25 059	21 010	10 905	3 901	52	100,0	41,1	34,5	17,9	6,4	0,1

¹ Tallene for 1978-1985 er hentet fra Medisinsk fødselsregister og omfatter også dødfødte.

¹ The figures for 1978-1985 are from the Medical Birth Register and also comprise stillbirths.

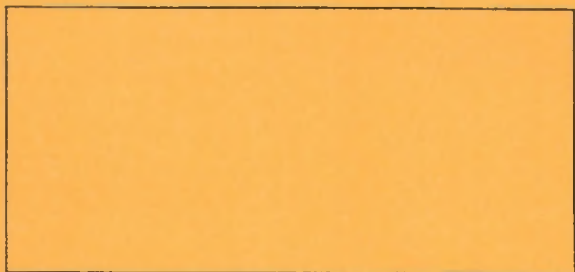

A-BLAD

Returadresse:
Statistisk sentralbyrå
Postboks 8131 Dep.
N-0033 Oslo

Publikasjonene kan bestilles fra:

Statistisk sentralbyrå
Salg- og abonnementservice
Postboks 8131 Dep.
N-0033 Oslo

Telefon: 22 00 44 80
Telefaks: 22 86 49 76



Statistisk sentralbyrå
Statistics Norway