

27. januar 1997

Aktuelle befolkningstall

Statistics Norway



Statistisk sentralbyrå

Sivilstandsendringer 1995



1/97

Statistisk sentralbyrå ber om å bli oppgitt som kilde når oppgaver fra dette heftet blir gjengitt.

Aktuelle befolkningstall

I "Aktuelle befolkningstall" publiseres ny statistikk om sammensetningen av befolkningen og statsborgerskapsendringer, og tall for fødte, døde, flyttinger, inngåtte ekteskap, registrerte partnerskap og oppløste ekteskap. Serien gir tall for landet, landsdelene og fylker, men ikke for kommuner. Kommunetall publiseres i serien NOS Regionalstatistikk.

En fylldigere beskrivelse av prinsipper og definisjoner som ligger til grunn for statistikk, finnes i NOS Befolkningsstatistikk Hefte III.

Redaktør: Elisabetta Vassenden,
tlf. 62 88 52 85, e-post: elv@ssb.no

Redaksjonsmedarbeidere: Kirsten Enger Dybendal, tlf. 62 88 52 96,
e-post: kie@ssb.no, Liv Irene Aamodt,
tlf. 62 88 52 64, e-post: iaa@ssb.no og
Kåre Høyby, tlf. 62 88 52 97,
e-post: krh@ssb.no.

Redigering: Eva H. Bones, Åshild Lønholden

Priser: Pr. år kr 340,00. Enkeltnr. kr 40,00.

Forespørsel om abonnement rettes til:
Statistisk sentralbyrå, Salg- og abonnementservice. Postboks 8131 Dep, 0033 Oslo,
tlf. 22 00 44 80, Faks: 22 86 49 73,
e-post: salg- og abonnement@ssb.no.

ISSN 0808-5293

Elektronisk formidling

Statistikken utgis årlig i Ukens statistikk. I tillegg finnes denne statistikken i elektronisk versjon under SSBs Web-tjeneste på Internett. Adressen er <http://www.ssb.no>.

Standardtegn

Standardtegn i tabeller	Symbol
Tall kan ikke forekomme	.
Oppgave mangler	..
Oppgave mangler foreløpig	...
Tall kan ikke offentliggjøres	:
Null	-
Mindre enn 0,5 av den brukte enheten	0
Mindre enn 0,05 av den brukte enheten	0,0
Foreløpig tall	*
Brudd i den loddrette serien	—
Brudd i den vannrette serien	
Rettet siden forrige utgave	r

Innhold

Flere over 30 år gifter seg	3
Færre skilsmisser	13
Figurer	
Førstegangsvigde kvinner pr. 1 000 middelfolkemengde av ikke tidligere gifte kvinner	3
Observerte gjennomsnittsalder for førstegangsvigde menn og kvinner	3
Giftermålsrater for førstegangsvigde menn og kvinner. 1966-1970 og 1995	3
Skilsmisser og separasjoner	13
Beregnet andel av gifte menn som vil bli skilt før en viss alder, forutsatt skilsmissemønsteret som i 1980-1995. Prosent	13
Skilsmisser pr. 1 000 bestående ekteskap. Fylke. 1995	13
Tabeller	
1. Inngåtte ekteskap etter vigselstype, og etter ektefellenes tidligere sivilstand. 1961-1995	4
2. Inngåtte ekteskap. Fylke. 1966-1995	5
3. Inngåtte ekteskap etter brudens og brudgommens alder. 1995	6
4. Gjennomsnittsalder ved giftermålet. Menn og kvinner. 1961-1995	7
5. Inngåtte ekteskap etter giftermålets nummer for brudgommen/bruden. 1966-1995	8
6. Inngåtte ekteskap etter måned. 1976-1995	8
7. Giftermålshyppigheter for førstegangsvigde menn og kvinner i utvalgte aldersgrupper. 1961-1995	9
8. Giftermålshyppigheter for skilte menn og kvinner i ulike aldersgrupper. 1950-1995	10
9. Giftermålshyppigheter for enkemenn og enker i ulike aldersgrupper. 1950-1995	11
10. Inngåtte ekteskap etter brudens og brudgommens statsborgerskap. 1995	12
11. Inngåtte registrerte partnerskap. Fylke. 1995.	12
12. Inngåtte registrerte partnerskap etter yngste og eldste partners alder. 1995	12
13. Oppløste ekteskap. Separasjoner. 1961-1995	14
14. Skilsmisser og separasjoner. Fylke. 1981-1995	14
15. Skilsmissehyppighet for menn og kvinner i ulike aldersgrupper. 1959-1995	15
16. Skilsmisser etter ekteskapets varighet. 1971-1995	16
17. Skilsmisser etter tallet på felles barn. 1971-1995	16
18. Antall barn involvert i skilsmisser. 1971-1995	16
19. Skilsmisser etter barnetall og ekteskapets varighet. 1995	17
20. Skilsmisser etter hustruens og mannens alder ved skilsmissen. 1995	17
21. Beregnet andel av gifte menn og kvinner som vil bli skilt før en viss alder, forutsatt skilsmissemønster som i de enkelte periodene. Prosent. 1970-1995	18
22. Skilsmisser etter hustruens og mannens statsborgerskap. 1995	19

Flere over 30 år gifter seg

I alt 21 700 par giftet seg i fjor. Det er omtrent 1 100 flere enn året før. Blant dem som ikke har vært gift tidligere, er antall inngåtte ekteskap i aldersgruppen 30-44 år økt noe de to siste årene. Samtidig er det stadig færre som gifter seg før de er fylt 25 år.

Giftermålsrater for førstegangsvigde menn og kvinner. 1966-1970 og 1995

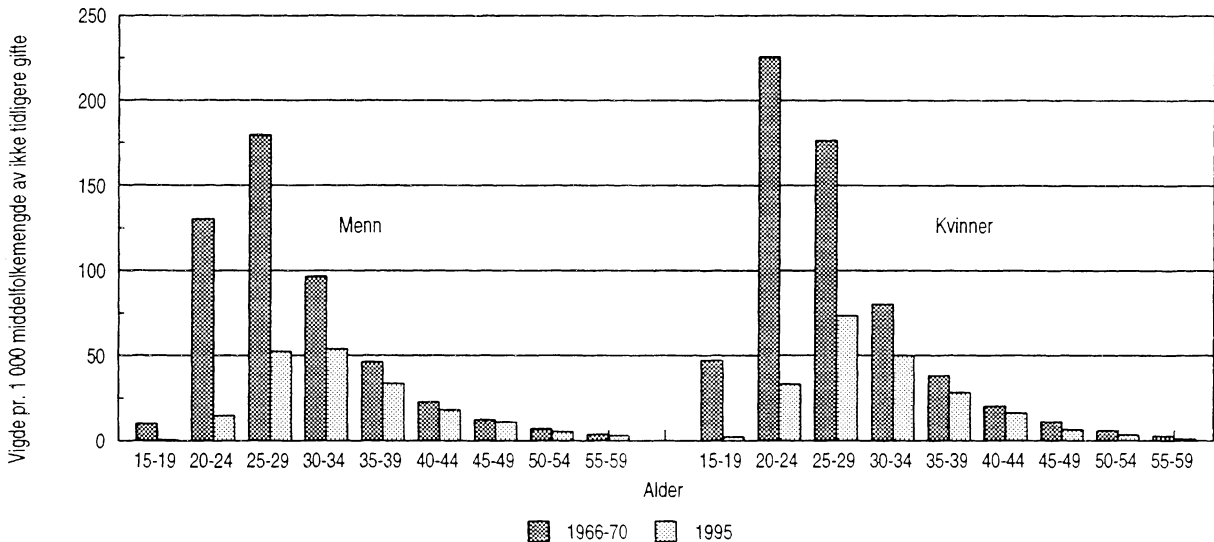

Oppgangen i giftermålshyppigheten i de eldre aldersgruppene kan være en følge av at flere unge har valgt samboskap for noen år, og dermed har utsett ekteskapet til noe seinere i livet.

Også blant dem som har vært gift økte giftermålshyppigheten i aldersgruppene 30 år og over. Vel 19 prosent av dem som giftet seg i fjor hadde vært gift før.

For dem som giftet seg første gang, var gjennomsnittsalderen 30,0 år for menn og 27,6 år for kvinner. De som giftet seg for ti år siden var henholdsvis 2,5 og 2,7 år yngre.

Tallet på borgerlige vigslor var vel 5 600 i fjor og utgjorde 26 prosent av alle vigslor. Dette er en svak nedgang fra 1994. I første halvdel av 1980-årene da borgerlige vigslor var på topp, utgjorde de 37 prosent av alle vigslor.

Dersom utviklingen fortsetter som i 1995, viser beregninger at 39 prosent av mennene fortsatt vil være ugift ved femtiårsalder.

Flest partnerskap i Oslo

Det ble inngått 98 partnerskap i 1995, 38 færre enn i 1994 og 60 færre enn i 1993 da ordningen med registrerte partnerskap trådte i kraft. To av tre partnerskap ble inngått mellom menn. I over halvparten av partnerskapene var partene bosatt i Oslo.

Førstegangsvigde kvinner pr. 1 000 middelfolkemengde av ikke tidligere gifte kvinner

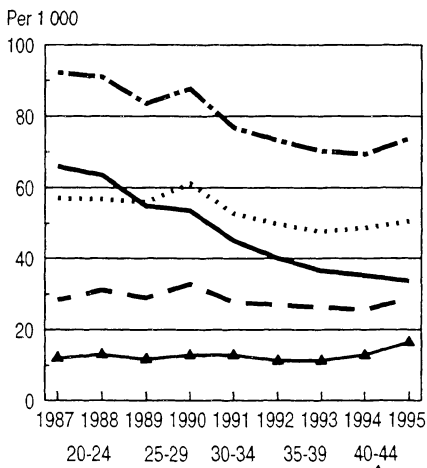

Observert gjennomsnittsalder for førstegangsvigde menn og kvinner

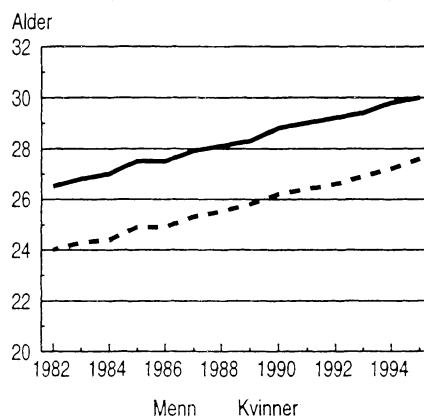

Om statistikken

Statistikken omfatter inngåtte ekteskap og registrerte partnerskap. Vigselstall og giftermålshyppigheter beskriver ikke alle pardannelser. Ettersom samboskap er blitt en stadig vanligere samlivsform, særlig blant yngre personer, må giftermålshyppigheter og andre tallstørrelser tolkes på denne bakgrunn.

Tabell 1. Inngåtte ekteskap¹ etter vigselstype, og etter ektefellenes tidligere sivilstand. 1961-1995
Marriages¹ by sort of marriage and by previous marital status of spouses. 1961-1995



Årsgjennomsnitt <i>Annual average</i>	Inngåtte ekteskap <i>Marriages contracted</i>		Ungkarer med <i>Bachelors to</i>			Enkemenn med <i>Widowers to</i>			Skilte menn med <i>Divorced men to</i>			Pr. 100 ekteskap <i>Per 100 marriages contracted</i>			
	I alt <i>Total</i>	Borgerlig <i>Civil</i>	Ugifte <i>Never married</i>	Enker <i>Widows</i>	Skilte <i>Divorced</i>	Ugifte	Enker	Skilte	Ugifte	Enker	Skilte	Ungkarer med		Enkemenn og skilte med	
												Enker og skilte	Ugifte	Enker og skilte	Ugifte
1961-1965	24300	3529	21328	218	804	295	178	95	867	87	428	87,8	4,2	4,8	3,2
1966-1970	29055	4265	25845	182	902	222	157	120	1039	96	492	89,0	3,7	4,3	3,0
1971-1975	27898	6022	24272	169	1071	172	165	106	1197	83	665	87,0	4,4	4,9	3,7
1976-1980	23677	7337	19355	131	1267	125	117	94	1469	94	1026	81,7	5,9	6,7	5,6
1981-1985	21108	7755	16729	81	1208	91	98	87	1509	81	1224	79,2	6,1	7,6	7,1
1986-1990	21204	7169	16180	72	1418	77	67	90	1742	81	1478	76,3	7,0	8,3	8,1
1991-1995	20178	5537	14902	55	1419	68	50	87	1849	65	1685	73,9	7,3	9,5	9,3
1983	20803	7775	16399	82	1199	100	103	74	1499	86	1261	78,8	6,2	7,7	7,3
1984	20537	7788	16032	84	1235	86	102	97	1489	88	1324	78,1	6,4	7,7	7,8
1985	20221	7403	15911	61	1199	65	79	70	1514	71	1251	78,7	6,2	7,8	7,3
1986	20513	7338	15682	78	1349	78	96	92	1658	81	1399	76,4	7,0	8,5	8,1
1987	21081	7395	16229	78	1393	80	73	94	1679	77	1378	77,0	7,0	8,3	7,7
1988	21744	7311	16778	63	1444	73	62	89	1738	90	1407	77,2	6,9	8,3	7,6
1989	20755	6857	15673	75	1428	66	61	87	1739	77	1549	75,5	7,2	8,7	8,5
1990	21926	6942	16539	64	1474	86	45	87	1894	79	1658	75,4	7,0	9,0	8,5
1991	19880	5826	14965	73	1313	61	39	63	1835	62	1469	75,3	7,0	9,5	8,2
1992	19266	5249	14661	43	1245	67	58	73	1650	55	1414	76,1	7,2	8,9	8,0
1993	19464	5248	14413	41	1333	67	57	96	1811	56	1590	74,0	7,1	9,6	9,2
1994	20605	5738	14900	59	1566	79	58	109	1877	66	1891	72,3	7,9	9,5	10,3
1995	21677	5623	15571	58	1637	65	36	96	2071	84	2059	71,8	7,8	9,9	10,5

¹ Minst én av ektefellene bosatt i Norge. Tall for 1961-1985 gjelder inngåtte ekteskap der mannen er bosatt i Norge.

¹ *Marriages where at least one of the spouses were resident in Norway. Figures for 1961-1985 refer to marriages where the bridegroom was resident in Norway.*

Tabell 2. Inngåtte ekteskap.¹ Fylke.² 1966-1995
Marriages¹ County.² 1966-1995



Nr. Fylke No. County	Årsgjennomsnitt <i>Annual average</i>										
	1966- 1970	1971- 1975	1976- 1980	1981- 1985	1986- 1990	1991- 1995	1991	1992	1993	1994	1995
I alt <i>Total</i>	29055	27898	23677	21610	21204	20178	19880	19266	19464	20605	21677
01 Østfold	1605	1613	1325	1125	1139	1043	1080	1014	950	1063	1107
02 Akershus	2302	2342	2046	2024	2197	1996	1976	1861	1913	2048	2181
03 Oslo	4841	4003	3262	3010	3116	3020	3011	2970	2942	2986	3193
04 Hedmark	1127	1053	862	722	670	609	639	575	582	616	632
05 Oppland	1110	1082	879	732	660	611	610	575	565	641	666
05 Buskerud	1420	1400	1189	1072	1049	971	942	934	936	1006	1035
07 Vestfold	1260	1286	1088	1000	937	900	879	836	791	955	1038
08 Telemark	1123	1058	951	794	740	684	655	673	668	687	737
09 Aust-Agder	547	587	516	474	477	453	415	430	426	494	498
10 Vest-Agder	874	951	869	804	818	779	780	756	788	761	810
11 Rogaland	2053	2143	2046	1962	1905	1933	1857	1830	1897	2070	2012
12 Hordaland	2859	2930	2404	2122	1964	1862	1774	1765	1838	1858	2073
14 Sogn oG Fjordane	611	621	565	464	389	366	326	359	389	378	380
15 Møre og Romsdal	1593	1562	1325	1086	923	876	841	855	869	873	941
16 Sør-Trøndelag	1758	1624	1347	1167	1096	1036	1018	1015	984	1023	1142
17 Nord-Trøndelag	772	753	597	478	449	425	395	432	411	421	467
18 Nordland	1649	1489	1228	1026	926	880	839	814	809	946	991
19 Troms	978	900	764	703	628	638	647	603	603	668	671
20 Finnmark	571	500	413	344	324	374	381	330	380	372	407
Utlandet <i>Abroad</i>	502	796	722	815	639	723	739	696

¹ Minst én av ektefellene bosatt i Norge. Tall for 1966-1980 gjelder inngåtte ekteskap der mannen var bosatt i Norge. ² Etter mannens bostedsfylke.

¹ Marriages where at least one of the spouses were resident in Norway. Figures for 1966-1980 refer to marriages where the bridegroom was resident in Norway.

² According to the residence of the husband.

Tabell 3. Inngåtte ekteskap etter brudens og brudgommens alder, 1995
Marriages by age of bride and bridegroom, 1995



Brudgommens alder Age of bridegroom	Brudens alder Age of bride												
	I alt Total	15-19	20-24	25-29	30-34	35-39	40-44	45-49	50-54	55-59	60-64	65-69	70-
Ekteskap i alt													
<i>Marriages, total</i>	21677 ¹	509	5215	8226	3771	1793	1010	601	317	126	55	26	27
15-19	113	64	35	10	-	3	1	-	-	-	-	-	-
20-24	2528 ¹	239	1742	465	52	19	5	1	4	-	-	-	-
25-29	7585	140	2527	4148	638	102	19	7	3	-	1	-	-
30-34	5251	47	658	2603	1538	325	62	13	4	1	-	-	-
35-39	2580	11	158	703	944	547	184	29	4	-	-	-	-
40-44	1394	5	54	169	379	405	274	88	16	4	-	-	-
45-49	1058	2	24	73	146	273	269	206	54	9	2	-	-
50-54	606	-	12	40	44	83	133	162	96	30	6	-	-
55-59	303	1	3	7	25	26	43	62	87	42	4	2	1
60-64	135	-	1	4	2	6	15	21	32	29	21	3	1
65-69	55	-	1	3	1	2	3	6	13	6	10	9	1
70-	69	-	-	1	2	2	2	6	4	5	11	12	24
Ekteskap mellom ikke tidligere gifte i alt													
<i>Marriages between never married persons, total</i>	15571 ¹	467	4894	7172	2295	558	137	30	8	3	3	1	2
15-19	106	64	34	8	-	-	-	-	-	-	-	-	-
20-24	2439 ¹	236	1729	438	27	7	1	-	-	-	-	-	-
25-29	7051	127	2453	3955	474	41	1	-	-	-	-	-	-
30-34	4126	35	554	2241	1125	155	15	1	-	-	-	-	-
35-39	1329	2	96	450	533	205	40	3	-	-	-	-	-
40-44	364	2	17	59	115	115	46	9	1	-	-	-	-
45-49	101	1	9	13	17	27	25	8	1	-	-	-	-
50-54	26	-	2	5	3	3	4	7	2	-	-	-	-
55-59	13	-	-	1	1	4	2	-	3	1	1	-	-
60-64	9	-	-	1	-	1	2	-	1	1	2	1	-
65-69	4	-	-	1	-	-	-	2	-	1	-	-	-
70-	3	-	-	-	-	-	1	-	-	-	-	-	2

¹ Medregnet ett ekteskap der brudens alder var uoppgitt.

¹ Including one marriage with unknown age of the bride.

Tabell 4. Gjennomsnittsalder ved giftermålet. Menn og kvinner. 1961-1995
Average age at marriage. Males and females. 1961-1995



Gjennomsnittsalder ved giftermålet *Average age at marriage*

Årgjennomsnitt <i>Annual average</i>	Observert ¹ <i>Observed¹</i>						Hypotetisk ² <i>Hypothetic²</i>		Beregnet prosent ugifte ² ved alder 50 år <i>Estimated unmarried² per cent at age 50</i>	
	Alle vigde <i>All married</i>		Ikke tidligere gifte <i>Never married</i>		Før gifte ³ <i>Previously married³</i>		Ikke tidligere gifte			
	Menn <i>Males</i>	Kvinner <i>Females</i>	Menn	Kvinner	Menn	Kvinner	Menn	Kvinner	Menn	Kvinner
1961-1965	27,8	24,5	26,4	23,4	43,7	38,3	26,0	23,2	7,6	3,6
1966-1970	26,5	23,7	25,3	22,8	41,9	37,3	25,4	22,8	7,7	4,6
1971-1975	26,5	23,8	25,2	22,8	40,2	36,2	25,6	23,0	10,9	6,0
1976-1980	27,5	24,7	25,9	23,3	39,0	35,6	26,8	24,4	17,8	11,8
1981-1985	28,8	25,9	26,8	24,2	40,2	36,6	28,2	25,8	25,9	19,5
1986-1990	30,4	27,4	28,1	25,5	41,6	37,7	29,7	27,3	32,5	26,5
1991-1995	32,1	29,0	29,5	26,9	43,3	39,2	31,0	28,7	39,7	34,6
1982	28,4	25,6	26,5	24,0	39,9	36,3	27,8	25,4	24,4	17,9
1983	28,8	26,0	26,8	24,3	40,2	36,8	28,2	25,9	26,5	19,9
1984	29,1	26,2	27,0	24,4	40,6	36,8	28,5	26,1	28,1	22,2
1985	29,5	26,6	27,5	24,9	40,8	37,2	29,1	26,8	28,2	21,3
1986	29,8	26,8	27,5	24,9	41,0	37,2	29,0	26,8	32,1	25,9
1987	30,1	27,2	27,9	25,3	41,3	37,6	29,6	27,1	31,0	25,4
1988	30,3	27,3	28,1	25,5	41,7	37,6	29,6	27,2	31,7	25,6
1989	30,8	27,8	28,3	25,8	42,1	38,0	29,9	27,6	34,8	28,8
1990	31,2	28,1	28,8	26,2	42,0	38,3	30,3	27,9	32,7	26,7
1991	31,3	28,2	29,0	26,4	42,1	38,4	30,6	28,2	37,9	32,0
1992	31,6	28,5	29,2	26,6	43,0	39,1	30,7	28,4	40,0	34,7
1993	32,1	29,0	29,4	26,9	43,5	39,5	31,0	28,7	41,3	36,0
1994	32,6	29,5	29,8	27,2	43,8	39,4	31,3	28,9	40,0	35,9
1995	32,9	29,9	30,0	27,6	43,9	39,8	31,4	29,1	39,2	34,4

¹ Alderen er det observerte gjennomsnittet for dem som faktisk giftet seg i perioden/året, og er derfor påvirket av variasjoner i størrelsen på årskullene. («Eksakt» alder, regnet som gjennomsnittet av fylte hele år + 0,5). ² Under forutsetning av at et tenkt kull ugifte personer i alderen 15 år gjennomlever de aldersavhengige giftermåls-hyppighetene observert i vedkommende år, og at dødsfall ikke forekommer, d.v.s. at tallene ikke er påvirket av variasjoner i årskullene. ³ Skilte og enker/enkemenn.
¹ The average age is average of those actually marrying in the period, thus being influenced by cohort size variations. («Exact age», calculated as an average of completed years plus 0.5 year). ² On the condition that a cohort unmarried persons at age 15 years will get married according to the age-specific marriage rates the year observed, and that deaths do not occur. The figures is not influenced by cohort size variations. ³ Divorced and widowed.

Tabell 5. Inngåtte ekteskap etter giftermålets nummer for brudgommen/bruden. 1966-1995
Marriages by marriage number of bridegroom/bride. 1966-1995



Årsgjennomsnitt <i>Annual average</i>	Brudgommens giftermålsnummer <i>Marriage number of bridegroom</i>						Brudens giftermålsnummer <i>Marriage number of bride</i>					
	I alt ¹ <i>Total¹</i>	1.	2.	3.	4. - known	Uopp-gitt Un-	I alt ² <i>Total²</i>	1.	2.	3.	4. - known	Uopp-gitt Un-
1966-1970	29055	26929	1970	142	14	-	29353	27389	1830	124	10	-
1971-1975	27898	25511	2224	149	13	-	28039	25770	2115	141	13	-
1976-1980	23677	20752	2722	188	15	-	23681	20928	2565	170	18	-
1981-1985	21108	17988	2862	238	20	-	21080	18221	2632	205	21	-
1986-1990	20408	16934	3171	270	30	3	20309	17155	2884	244	26	-
1991-1995	19456	15723	3396	310	27	-	18926	15718	2897	280	31	-
1987	20285	16886	3104	261	27	7	20260	17168	2826	239	27	-
1988	20806	17342	3143	287	33	1	20840	17681	2907	216	36	-
1989	19950	16433	3229	261	26	1	19799	16600	2909	271	19	-
1990	21123	17344	3445	303	31	-	20883	17587	2996	274	26	-
1991	19065	15603	3170	265	27	-	18777	15872	2664	221	20	-
1992	18627	15361	2982	260	24	-	18150	15397	2490	238	25	-
1993	18741	15150	3231	326	34	-	18249	15235	2705	281	28	-
1994	19866	15853	3676	314	23	-	19176	15598	3201	331	46	-
1995	20981	16648	3921	385	27	-	20280	16490	3426	327	37	-

¹ Ekteskap der brudgommen var bosatt i Norge. ² Ekteskap der bruden var bosatt i Norge. Differansen mellom vigde menn og kvinner skyldes over-/underskudd av bruder der brudgommen var bosatt i utlandet ved vigselen.

¹ Marriages where the bridegroom was resident in Norway. ² Marriages where the bride was resident in Norway. The difference between the number of bridegrooms and brides is due to the excess/deficit of brides whose bridegrooms were resident abroad.

Tabell 6. Inngåtte ekteskap etter måned. 1976-1995
Marriages contracted, by month. 1976-1995



Måned <i>Month</i>	Årsgjennomsnitt <i>Annual average</i>				1993		1994		1995	
	1976-1980	1981-1985	1986-1990	1991-1995	Indeks ¹	Absolutte tall <i>Number</i>	Indeks ¹	Absolutte tall	Indeks ¹	Absolutte tall
Hele perioden <i>The whole period</i>	100	100	100	100	100	19464	100	20605	100	21677
Januar <i>January</i>	56	49	43	32	37	618	29	516	29	525
Februar <i>February</i>	66	57	54	45	47	701	39	618	39	652
Mars <i>March</i>	77	72	64	49	45	751	56	975	41	760
April	81	73	67	61	68	1083	56	954	63	1119
Mai <i>May</i>	105	116	126	138	157	2598	148	2589	127	2347
Juni <i>June</i>	158	178	201	217	196	3135	200	3380	227	4043
Juli <i>July</i>	163	161	159	192	204	3366	212	3705	209	3849
August	132	150	161	175	159	2630	163	2853	168	3087
September	98	93	101	97	92	1471	99	1673	115	2056
Oktober <i>October</i>	93	96	84	73	77	1280	74	1292	66	1207
November	75	70	60	49	45	720	48	808	47	840
Desember <i>December ..</i>	96	85	76	66	67	1111	71	1242	65	1192

¹ Indeksen tar hensyn til at antall dager pr. måned varierer.

¹ The index takes into consideration that the number of days per month varies.

Tabell 7. Giftermålshyppigheter for førstegangsvigde menn¹ og kvinner¹ i utvalgte aldersgrupper. 1961-1995
Marriage rates for first time married males¹ and females¹ in selected age groups. 1961-1995



Førstegangsvigde pr. 1 000 av middelfolkemengden av ikke tidligere gifte
First time married per 1 000 mean population of never married

Kjønn Årsgjennomsnitt Sex Annual average	Alder Age													
	15	16	17	18	19	15-19	20-24	25-29	30-34	35-39	40-44	45-49	50-54	55-59
Menn Males														
1961-1965	-	0,2	2,5	12,1	36,3	9,4	109,9	168,0	99,8	50,4	27,6	15,8	7,9	4,6
1966-1970	-	0,2	2,3	11,7	37,5	10,3	130,7	180,1	96,7	46,5	23,0	12,6	7,1	4,1
1971-1975	-	0,1	1,3	9,8	34,3	8,9	120,6	160,6	80,7	36,3	18,1	9,7	5,4	3,0
1976-1980	-	0,0	0,5	4,5	18,1	4,6	79,8	124,2	73,0	33,9	16,3	8,3	5,0	2,6
1981-1985	0,0	0,0	0,2	2,3	9,5	2,4	49,4	94,5	63,8	32,3	15,9	8,3	4,5	2,4
1986-1990	-	0,0	0,1	1,1	4,2	1,1	29,1	72,7	60,6	33,5	17,1	8,8	4,5	2,6
1991-1995	-	-	0,1	0,6	2,4	0,7	17,1	54,0	52,9	31,9	16,8	10,0	5,1	2,6
1987	-	0,0	0,2	1,1	4,6	1,2	31,9	75,6	61,5	33,7	18,0	10,2	4,8	1,4
1988	-	0,1	0,1	1,5	3,9	1,2	29,6	75,4	60,8	34,4	16,9	9,0	3,9	2,1
1989	-	0,0	0,1	0,8	3,8	1,0	26,1	66,9	58,7	32,4	15,9	8,1	4,2	3,8
1990	-	-	0,1	0,6	3,0	0,8	23,9	68,2	62,7	37,1	19,2	9,6	4,8	2,7
1991	-	-	0,1	0,6	2,6	0,7	20,3	58,3	54,8	32,1	16,2	9,8	5,8	3,1
1992	-	-	0,1	0,5	2,2	0,6	18,7	54,2	54,1	30,7	15,0	8,4	3,8	2,5
1993	-	-	0,0	0,7	2,4	0,7	16,3	52,9	49,6	29,9	16,6	9,3	5,0	2,2
1994	-	-	-	0,7	2,4	0,7	15,2	52,4	52,1	32,8	17,5	11,1	5,3	1,9
1995	-	-	0,1	0,8	2,3	0,7	15,0	52,7	54,2	33,7	18,4	11,1	5,4	3,3
Kvinner Females														
1961-1965	0,4	6,8	30,2	78,6	124,6	42,9	206,8	182,4	85,6	44,3	22,6	12,1	6,5	3,2
1966-1970	0,4	7,5	32,6	82,0	129,1	47,5	226,0	176,7	80,4	38,3	20,3	11,3	6,1	3,1
1971-1975	0,3	7,1	30,4	78,5	122,4	44,5	208,0	163,7	70,4	36,3	16,2	10,1	5,2	2,8
1976-1980	0,1	3,7	15,5	46,1	79,7	27,6	142,3	128,2	65,5	32,1	15,3	8,1	4,1	2,2
1981-1985	0,0	1,2	5,6	22,9	44,8	14,3	94,3	105,4	58,6	27,6	13,3	8,3	3,7	1,9
1986-1990	0,0	0,3	1,9	10,2	20,9	6,7	61,3	89,3	56,6	29,5	12,3	7,2	4,2	2,1
1991-1995	-	0,1	0,9	5,0	10,1	3,4	38,1	72,5	49,7	27,0	13,1	6,6	4,0	1,9
1987	-	0,4	2,5	12,6	22,6	7,6	65,9	92,1	57,0	28,4	12,0	7,8	5,0	1,4
1988	0,0	0,5	1,7	9,9	22,7	7,1	63,4	91,0	56,8	31,1	13,0	6,7	3,5	2,6
1989	0,1	0,2	1,3	8,3	18,7	5,8	54,8	83,5	56,0	29,0	11,7	5,5	4,5	2,0
1990	-	0,2	1,2	6,6	13,9	4,5	53,5	87,7	61,1	32,8	12,8	8,3	4,0	1,9
1991	-	0,1	1,3	5,8	13,1	4,3	45,0	76,7	52,7	27,7	12,8	6,2	3,7	1,1
1992	-	0,2	1,0	5,2	10,5	3,6	40,1	73,1	49,7	27,0	11,3	4,6	5,3	1,4
1993	-	0,1	0,7	5,2	9,9	3,4	36,6	70,3	47,5	26,2	11,3	7,3	3,6	2,5
1994	-	0,0	0,8	4,9	8,8	3,0	35,2	69,3	48,7	25,5	12,8	8,2	3,8	3,2
1995	-	0,2	0,6	4,0	8,0	2,6	33,5	73,6	50,4	28,6	16,4	6,5	3,6	1,3

¹ Bosatt i Norge.

¹ Resident in Norway.

Tabell 8. Giftermålsfrekvenser for skilte menn¹ og kvinner¹ i ulike aldersgrupper, 1950-1995
Marriage rates for divorced males¹ and females¹ in different age groups, 1950-1995



Vigde pr. 1 000 middelfolkemengde av skilte *Persons married per 1 000 divorced mean population*

Kjønn og år <i>Sex and year</i>	Alle aldere <i>All ages</i>	Alder Age										
		20-24	25-29	30-34	35-39	40-44	45-49	50-54	55-59	60-64	65-69	70-
Menn Males												
1950 ²	93,9	108,1	183,9	208,9	141,9	129,3	99,2	71,0	41,4	23,9	14,9	8,0
1960 ²	84,0	208,1	280,4	234,8	149,1	122,3	63,5	50,6	40,3	25,5	6,2	6,7
1975	73,1	237,9	206,9	166,9	113,3	76,7	49,5	31,0	21,6	13,0	9,4	2,8
1980	59,3	131,1	143,1	125,9	88,7	55,7	43,1	29,7	22,1	7,9	3,1	3,0
1986	45,1	143,2	104,9	85,5	65,2	54,7	38,7	25,9	19,4	8,2	6,3	0,5
1987	43,7	99,1	94,9	89,8	65,0	48,6	40,0	28,7	16,3	9,1	5,4	1,6
1988	42,6	105,9	93,3	83,9	62,8	50,6	42,8	23,6	17,5	11,4	4,5	3,1
1989	42,0	101,6	87,5	77,3	64,7	47,7	40,0	30,4	16,8	10,3	6,0	3,2
1990	42,0	118,0	97,7	82,3	66,1	51,3	38,2	26,3	19,9	11,2	4,7	3,6
1991	36,8	90,1	92,3	74,3	57,4	41,8	34,5	25,6	17,8	11,4	6,3	1,5
1992	32,2	123,5	62,1	67,1	51,7	34,5	32,2	24,2	19,1	7,7	4,8	2,8
1993	33,4	125,0	81,6	65,4	50,9	38,7	32,8	26,9	17,3	10,7	6,6	4,4
1994	35,3	101,9	82,9	67,9	58,9	42,3	34,0	28,0	19,3	11,8	8,5	2,6
1995	37,1	111,1	81,6	75,4	61,2	45,0	36,7	31,5	21,8	12,1	4,4	4,2
Kvinner Females												
1950 ²	33,5	117,1	80,2	69,1	54,7	39,2	31,4	22,3	11,6	5,0	4,9	3,5
1960 ²	55,3	338,6	297,0	188,0	99,4	59,0	34,4	18,3	11,7	6,6	1,7	1,4
1975	52,3	231,4	184,5	126,6	81,2	41,1	28,5	17,1	7,3	3,1	1,6	0,2
1980	41,2	144,1	124,1	78,2	59,5	39,2	30,4	15,6	6,1	4,3	0,5	0,7
1986	33,2	123,8	100,4	74,9	43,7	32,8	23,0	12,1	5,1	2,3	1,2	0,1
1987	32,5	117,9	89,6	71,4	49,2	32,6	23,3	14,4	5,3	2,5	2,4	0,1
1988	31,6	112,0	99,8	69,4	48,9	30,8	23,4	12,0	5,2	1,9	1,5	0,3
1989	30,6	123,3	99,1	66,0	46,4	28,9	24,9	14,2	6,4	2,6	1,1	0,5
1990	30,1	119,7	89,3	68,1	47,1	31,4	22,7	13,2	6,9	3,3	1,3	0,5
1991	25,0	100,9	78,1	59,2	38,3	25,7	18,9	11,4	4,9	3,5	0,7	0,4
1992	22,4	68,0	63,4	49,8	38,0	25,0	17,8	12,1	4,4	1,6	0,4	0,3
1993	23,3	68,8	72,5	51,3	37,7	26,4	19,1	12,5	5,4	3,0	1,9	0,6
1994	26,3	95,6	79,5	64,4	43,8	29,0	21,6	13,1	6,6	2,7	1,9	0,3
1995	26,7	78,4	78,5	68,9	46,4	31,0	20,7	14,0	8,2	3,9	1,5	0,4

¹ Bosatte i Norge. ² Vigde etter alder ved utgangen av året pr. 1 000 skilte ved folketellingen (1. desember 1950, 1. november 1960).

¹ Resident in Norway. ² Married by age at the end of the year per 1 000 divorced at the population census (1 December 1950, 1 November 1960).

Tabell 9. Giftermålshyppigheter for enkemenn¹ og enker² i ulike aldersgrupper, 1950-1995
Marriage rates for widowers¹ and widows² in different age groups, 1950-1995

 Vigde pr. 1 000 middelfolkemengde av enkemenn og enker *Persons married per 1 000 widowed mean population*

Kjønn og år Sex and year	Alle aldere All ages	Alder Age										
		20-24	25-29	30-34	35-39	40-44	45-49	50-54	55-59	60-64	65-69	70-
Menn Males												
1950 ²	20,7	222,2	323,2	286,4	216,9	127,1	88,8	58,5	29,5	23,0	8,5	1,2
1960 ²	13,0	38,5	135,8	163,7	108,4	106,7	67,7	56,9	33,2	19,0	10,9	1,6
1975	7,5	260,9	143,8	114,3	76,4	59,3	37,8	32,1	26,3	12,4	7,3	1,1
1980	5,3	-	127,3	106,1	66,9	46,9	32,8	16,9	16,6	6,5	6,0	1,2
1986	4,9	-	125,0	59,6	50,3	23,8	34,1	21,1	18,8	9,6	3,6	1,2
1987	4,6	-	27,0	109,6	42,9	38,0	29,3	15,7	20,7	7,0	4,9	0,9
1988	4,2	200,0	-	28,8	40,9	37,6	24,8	20,1	16,2	9,4	3,2	0,9
1989	4,0	333,3	40,4	49,8	37,6	24,5	27,7	17,9	15,5	6,4	3,9	1,0
1990	4,0	-	40,0	75,9	73,7	32,3	28,7	17,9	12,8	7,6	2,8	0,8
1991	3,0	-	125,0	35,6	29,7	13,6	22,2	18,7	12,2	3,7	3,1	0,6
1992	3,7	-	119,4	51,7	17,5	13,1	20,8	11,1	7,9	4,1	2,2	1,2
1993	4,1	166,7	35,1	37,2	48,5	35,4	17,6	24,9	19,1	7,6	3,6	0,9
1994	4,6	125,0	78,4	46,9	57,9	33,3	28,5	25,1	17,8	9,0	4,8	1,0
1995	3,7	-	71,4	69,3	43,7	39,8	24,3	18,3	12,1	4,5	4,0	0,9
Kvinner Females												
1950 ²	8,4	625,0	393,1	224,2	93,3	35,2	16,6	6,9	1,9	1,1	0,3	0,1
1960 ²	4,0	103,4	62,7	62,6	58,0	34,0	18,4	10,2	5,7	1,5	0,7	0,2
1975	2,1	84,4	76,0	39,0	31,2	18,5	14,3	5,6	2,9	1,2	1,1	0,2
1980	1,5	127,5	57,9	46,2	21,0	14,2	9,1	4,2	2,6	1,0	0,9	2,1
1986	1,1	-	55,9	17,2	16,2	9,3	8,4	5,2	3,1	1,6	0,7	0,1
1987	1,0	111,1	55,8	40,2	15,7	8,9	6,3	5,4	2,0	1,0	0,8	0,1
1988	0,9	26,3	38,1	23,7	25,8	13,0	6,6	5,6	1,7	0,7	0,5	0,1
1989	0,9	24,1	34,3	42,7	21,8	7,3	6,0	5,2	1,7	0,9	0,6	0,3
1990	0,8	-	50,4	31,8	15,6	7,9	6,7	3,5	1,7	0,9	0,5	0,1
1991	0,7	59,7	30,2	23,5	10,0	11,0	5,0	3,0	1,9	0,7	0,4	0,1
1992	0,5	66,7	13,9	25,4	8,5	7,2	5,6	2,7	2,0	0,5	0,4	0,1
1993	0,7	42,6	38,4	14,5	16,3	7,0	5,1	2,7	1,3	0,8	0,6	0,1
1994	0,8	51,3	46,0	28,6	20,5	10,6	5,9	3,9	1,6	0,6	0,6	0,1
1995	0,8	121,2	28,2	37,4	14,8	9,4	7,1	4,6	2,1	0,8	0,5	0,1

¹ Bosatte i Norge. ² Vigde etter alder ved utgangen av året pr. 1 000 enkemenn og enker ved folketellingen (1. desember 1950, 1. november 1960).

¹ Resident in Norway. ² Married by age at the end of the year per 1 000 widows and widowers at the population census (1 December 1950, 1 November 1960).

Tabell 10. Inngåtte ekteskap etter brudens og brudgommens statsborgerskap. 1995
Marriages contracted, by citizenship of bride and bridegroom. 1995



Brudgommens statsborgerskap <i>Citizenship of the bridegroom</i>	Brudens statsborgerskap <i>Citizenship of the bride</i>									
	I alt <i>Total</i>	Norge <i>Norway</i>	Andre nordiske land <i>Other Nordic countries</i>	Andre europeiske land <i>Other European countries</i>	Afrika <i>Africa</i>	Asia	Nord- og Mellom-Amerika <i>North and Central America</i>	Sør-Amerika <i>South America</i>	Oseania <i>Oceania</i>	Statsløse og uoppgitt <i>Stateless and unknown</i>
I alt <i>Total</i>	21677	19141	383	717	167	862	143	63	12	189
Norge <i>Norway</i>	19720	17961	308	531	96	521	134	53	11	105
Andre nordiske land <i>Other Nordic countries</i>	344	280	49	4	1	4	-	1	-	5
Andre europeiske land <i>Other European countries</i>	588	399	10	160	2	5	2	-	1	9
Afrika <i>Africa</i>	177	92	5	-	60	3	-	-	-	17
Asia	501	136	4	7	2	303	2	-	-	47
Nord- og Mellom-Amerika <i>North and Central America</i>	183	165	4	4	1	3	4	1	-	1
Sør-Amerika <i>South America</i>	36	25	-	1	-	-	1	8	-	1
Oseania <i>Oceania</i>	13	12	-	1	-	-	-	-	-	-
Statsløse og uoppgitt <i>Stateless and unknown</i>	115	71	3	9	5	23	-	-	-	4

Tabell 11. Inngåtte registrerte partnerskap. Fylke.¹ 1995
Partnerships contracted. County.¹ 1995



Nr. Fylke <i>No. County</i>	I alt <i>Total</i>	To menn <i>Two males</i>	To kvinner <i>Two females</i>	Nr. Fylke <i>No. County</i>	I alt <i>Total</i>	To menn <i>Two males</i>	To kvinner <i>Two females</i>
I alt <i>Total</i>	98	64	34				
01 Østfold	1	1	-	11 Rogaland	4	2	2
02 Akershus	9	4	5	12 Hordaland	8	6	2
03 Oslo	55	40	15	14 Sogn og Fjordane ...	-	-	-
04 Hedmark	2	2	-	15 Møre og Romsdal ...	-	-	-
05 Oppland	1	-	1	16 Sør-Trøndelag	2	1	1
06 Buskerud	3	2	1	17 Nord-Trøndelag	-	-	-
07 Vestfold	-	-	-	18 Nordland	3	-	3
08 Telemark	1	1	-	19 Troms	5	4	1
09 Aust-Agder	1	-	1	20 Finnmark	-	-	-
10 Vest-Agder	3	1	2	Utlandet <i>Abroad</i>	-	-	-

¹ Etter eldste partners bosted ved inngåelsen av partnerskapet.
¹ By residence of the oldest partner when partnership contracted.

Tabell 12. Inngåtte registrerte partnerskap etter yngste og eldste partners alder. 1995
Partnerships contracted, by age of the youngest and oldest partner. 1995



Eldste partners alder <i>Age of the oldest partner</i>	Yngste partners alder <i>Age of the youngest partner</i>					
	I alt <i>Total</i>	18-29 år	30-39 år	40-49 år	50-59 år	60- år
I alt <i>Total</i>	98	34	46	17	1	-
18-29	8	8
30-39	47	16	31	.	.	.
40-49	32	9	13	10	.	.
50-59	10	-	2	7	1	.
60-	1	1	-	-	-	-

Færre skilsmisser

I 1995 ble 10 400 par skilt og 12 100 separert. Dette er 600 færre skilsmisser enn i 1993 og 1994, men litt flere separasjoner. Sett i forhold til gifte og separerte i befolkningen var det færre skilsmisser i de fleste aldersgrupper over 25 år.

I 1995 ble det registrert 11,7 skilsmisser per 1 000 bestående ekteskap. Med unntak av året 1986 er det første gang dette forholdstallet avtar, etter at skilsmissetallene tok til å øke fra midt i 1960-årene. I toppårene 1993 og 1994 var forholdstallet henholdsvis 12,1 og 12,2. I 1986 var det 8,6 skilsmisser per 1 000 ekteskap.

Færre skilsmisser i alderen 25-50 år

For gifte og separerte mellom 25 og 50 år er det fra 1994 til 1995 en nedgang i skilsmissehyppigheten, bortsett fra for menn i alderen 30-34 år. Blant menn og kvinner under 25 år var det en svak økning.

Ut fra skilsmissemønsteret i 1995 er det beregnet at 47 prosent av ekteskapene kan komme til å ende i skilsmisse. Året før gav tilsvarende beregning 48 prosent.

Ekteskapene som ble oppløst ved skilsmisse i 1995 hadde vart 13,4 år i gjennomsnitt. Hvert sjettede ekteskap hadde vart kortere enn 5 år, mens hvert fjerde hadde vart over 20 år.

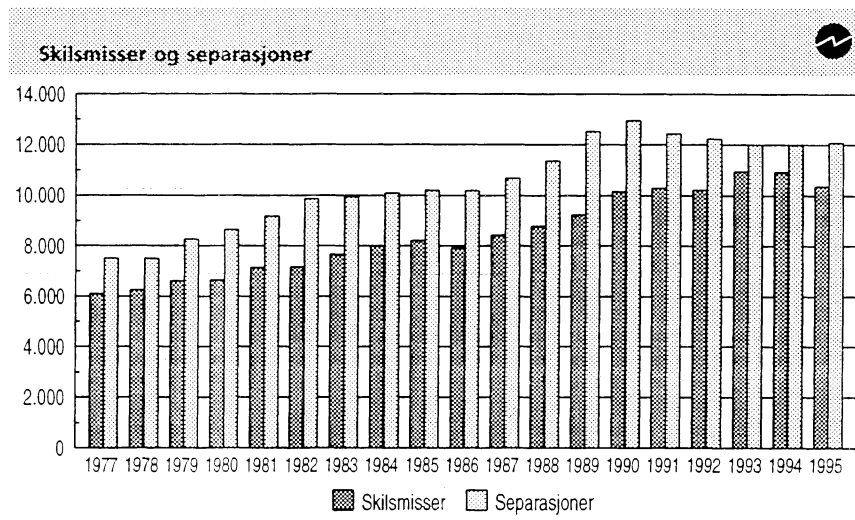

16 700 barn berørt

Nesten fire av fem som skilte seg i 1995 hadde barn. De fleste par, seks av ti, som skilte seg hadde ett eller to barn. Hvert femte par hadde ikke barn, og 4 prosent hadde mer enn tre barn. I alt var 16 700 barn berørt av skilsmisse i fjor. Av disse var 10 700 under 18 år. I tillegg til disse barna kommer barn i oppløste samboerfor-

hold, noe det ikke finnes statistikk over.

I tillegg til at 10 400 ekteskap ble oppløst ved skilsmisse i 1995 ble 17 700 ekteskap oppløst ved at en av partene døde. Dette gjelder i hovedsak eldre personer.

Skilsmisser pr. 1 000 bestående ekteskap. Fylke. 1995

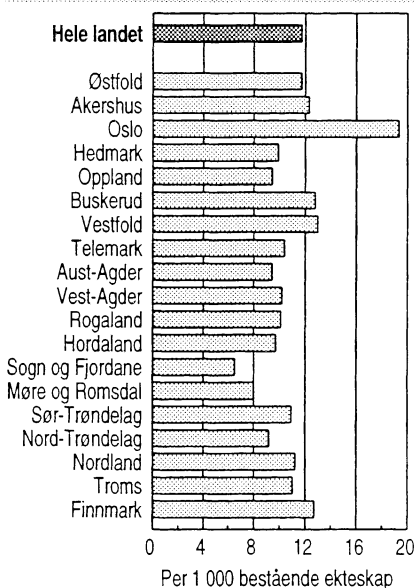

Beregnet andel av gifte menn som vil bli skilt før en viss alder, forutsatt skilsmissemønsteret som i 1980-1995. Prosent

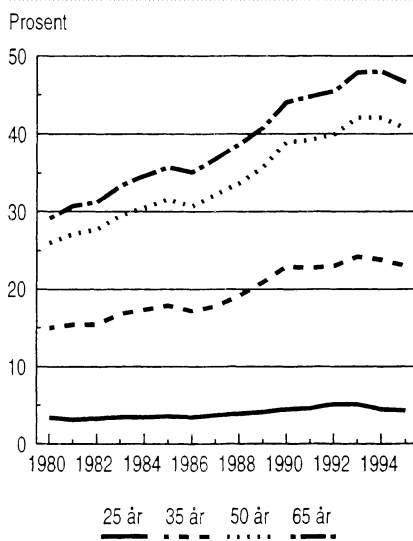

Om statistikken

Statistikken over skilsmisser gir ikke et fullgodt bilde av samlivsbrudd i Norge, da tallene ikke dekker oppløsning av samboerforhold. Det finnes ikke tilfredsstillende datagrunnlag på dette området.

Tabell 13. Oppløste ekteskap. Separasjoner. 1961-1995
Marriages dissolved. Separations. 1961-1995



Årsgjennomsnitt <i>Annual average</i>	Oppløste ekteskap <i>Marriages dissolved</i>				Oppløste ekteskap pr. 1000 bestående ¹ <i>Per 1 000 existing¹</i>	
	I alt <i>Total</i>	Ved død <i>By death</i>	Ved skilsmisse <i>By divorce</i>	Separasjoner <i>Separations</i>	Ved død	Ved skilsmisse
1961-1965	17417 ²	14921 ²	2496	2546	17,5	2,9
1966-1970	19638	16602	3036	3434	18,3	3,4
1971-1975	22197	17567	4630	6004	18,5	4,9
1976-1980	24371	18088	6283	7826	18,6	6,5
1981-1985	26165	18536	7630	9848	19,3	7,9
1986-1990	27627	18730	8898	11526	20,0	9,5
1991-1995	28485	17939	10545	12146	19,9	11,7
1986	26547	18656	7891	10184	19,7	8,3
1987	27353	18936	8417	10667	20,1	8,9
1988	27539	18767	8772	11358	20,0	9,4
1989	27832	18594	9238	12529	20,0	9,9
1990	28865	18695	10170	12893	20,2	11,0
1991	28541	18260	10281	12435	19,9	11,2
1992	28158	17949	10209	12227	19,7	11,2
1993	29323	18380	10943	12001	20,4	12,1
1994	28347	17413	10934	11993	19,5	12,2
1995	28055	17695	10360	12075	19,9	11,7

¹ Pr. 1 000 gifte og separerte kvinner. ¹ Ikke medregnet ekteskap oppløst ved død der ektefellene var separerte.

¹ Per 1 000 married and separated women. ² Excluding marriages dissolved by death where the couple was separated.

Tabell 14. Skilsmisser og separasjoner. Fylke. 1981-1995
Divorces and separations. County. 1981-1995



Nr. Fylke <i>No. County</i>	Skilsmisser ¹ <i>Divorces¹</i>								Separasjoner ² <i>Separations²</i>					
	Årsgjennomsnitt <i>Annual average</i>								Årsgjennomsnitt <i>Annual average</i>					
	1981- 1985	1986- 1990	1991- 1995	1992	1993	1994	1995	1981- 1985	1986- 1990	1991- 1995	1992	1993	1994	1995
I alt <i>Total</i>	7630	8898	8489	10209	10943	10934	10360	9848	11526	7244	12227	12001	11993	12075
01 Østfold	441	548	515	629	669	662	613	613	728	462	821	748	739	751
02 Akershus	837	961	928	1127	1190	1158	1167	1117	1326	854	1477	1350	1442	1484
03 Oslo	1433	1419	1285	1593	1540	1621	1671	1557	1437	963	1591	1547	1675	1569
04 Hedmark	266	335	317	354	426	415	390	365	439	290	450	466	536	440
05 Oppland	228	283	296	328	390	398	363	311	389	266	452	460	420	415
06 Buskerud	433	513	490	572	619	635	622	564	705	437	770	697	718	681
07 Vestfold	415	495	461	600	525	616	564	588	671	414	679	722	670	707
08 Telemark	281	341	331	389	475	427	364	402	482	297	543	465	477	509
09 Aust-Agder	152	195	175	179	242	251	201	219	281	173	253	316	294	293
10 Vest-Agder	218	267	284	337	375	374	335	321	384	266	459	425	448	482
11 Rogaland	455	630	644	715	841	891	772	645	820	566	858	1041	931	922
12 Hordaland	588	774	708	908	865	929	838	837	1056	601	1061	969	975	1060
14 Sogn og Fjordane	92	115	125	166	177	142	140	117	169	96	171	148	161	185
15 Møre og Romsdal	252	350	336	400	428	455	399	368	498	273	459	465	439	492
16 Sør-Trøndelag	441	492	455	534	646	556	541	557	617	390	661	690	601	595
17 Nord-Trøndelag	150	196	196	242	276	231	233	215	286	168	292	275	272	242
18 Nordland	371	434	420	508	592	488	511	515	602	336	592	552	538	579
19 Troms	242	295	267	338	330	367	299	324	374	225	381	375	369	364
20 Finnmark	153	170	145	187	199	179	160	213	206	114	176	217	177	198
Utlandet og uoppgitt <i>Abroad and unknown</i>	179	85	111	103	138	139	177	.	57	53	81	73	111	107

¹ Etter mannens bosted ved innvilgelse av skilsmisse. ² Etter mannens bosted ved innvilgelse av separasjon. Før 1986 er antall separasjoner gitt etter kvinnens bosted, dersom mannens bosted er utlandet eller ukjent.

¹ According to the residence of the husband at the time of the granting for divorce. ² According to the residence of the husband at the time of the granting for separation. Before 1986 the number of separations are given according to the woman's place of residence, if the husband's place of residence is abroad or unknown.

Tabell 15. Skilsmissehyppighet for menn og kvinner i ulike aldersgrupper. 1959-1995
Divorces rates for males and females in different age groups. 1959-1995



Kjønn Årsgjennomsnitt Sex Annual average	Skilsmisser pr. 1 000 gifte og separerte Divorce per 1 000 married and separated												
	Alder Age												
	15- 15-19	20-24	25-29	30-34	35-39	40-44	45-49	50-54	55-59	60-64	65-69	70-	
Menn¹ Males¹													
1959-1962	2,8	1,8	5,6	5,8	4,5	4,0	3,3	2,9	2,1	1,7	1,0	0,7	0,3
1969-1972	3,9	2,2	6,5	8,7	7,5	5,8	4,5	3,3	2,7	1,8	1,2	0,8	0,3
1976-1980	6,5	3,3	10,0	13,0	12,1	10,6	9,0	6,5	4,1	2,7	1,5	0,8	0,3
1981-1985	7,9	2,2	10,1	15,4	14,6	13,0	11,6	9,1	5,9	3,6	1,9	1,0	0,4
1986-1990	9,4	2,4	12,5	18,4	17,5	15,2	13,6	11,4	8,1	4,8	2,5	1,5	0,5
1991-1995	11,5	4,4	16,0	21,6	21,6	19,6	17,5	14,5	10,5	6,6	3,5	1,9	0,6
1981	7,4	2,7	9,1	14,1	13,7	12,3	10,3	8,1	5,4	3,3	1,7	1,2	0,4
1982	7,4	8,5	9,9	14,1	13,4	12,6	11,0	8,7	5,3	3,1	1,7	0,9	0,3
1983	8,0	-	9,7	16,3	14,3	13,0	11,8	9,2	5,8	3,4	2,0	0,9	0,4
1984	8,3	-	9,5	15,8	15,8	13,2	12,4	9,6	6,7	3,9	2,0	1,1	0,4
1985	8,6	-	12,5	16,5	15,8	14,1	12,3	10,1	6,5	4,1	2,2	1,0	0,4
1986	8,3	-	10,6	15,8	14,8	13,3	12,1	9,9	7,1	3,8	2,3	1,4	0,4
1987	8,9	-	10,8	16,0	16,6	14,2	12,9	11,1	7,6	4,2	2,5	1,4	0,5
1988	9,3	-	11,4	17,0	17,4	14,5	13,3	11,7	8,3	5,1	2,5	1,4	0,5
1989	9,8	12,0	14,3	20,1	18,2	15,6	13,9	11,9	8,4	5,2	2,8	1,5	0,6
1990	10,9	-	15,3	23,0	20,7	18,2	15,6	12,6	9,0	5,7	2,6	1,7	0,5
1991	11,1	-	19,9	21,1	20,8	18,8	16,0	13,2	10,1	5,6	3,6	1,7	0,5
1992	11,1	10,4	15,1	21,4	20,1	19,1	16,5	14,0	10,0	6,1	3,3	1,8	0,5
1993	12,0	-	15,9	22,3	22,4	20,0	18,2	15,5	10,5	7,0	3,6	2,1	0,7
1994	12,1	12,2	13,3	22,5	22,4	20,8	18,9	15,1	11,0	7,0	3,6	1,9	0,9
1995	11,5	-	14,2	20,6	22,8	19,4	17,8	14,4	10,7	7,3	3,2	1,9	0,7
Kvinner¹ Females¹													
1959-1962	2,8	2,4	5,9	5,3	3,8	3,5	3,1	2,6	1,8	1,3	0,8	0,4	0,2
1969-1972	3,8	3,2	7,8	8,4	6,3	4,7	3,5	2,9	2,2	1,4	0,9	0,5	0,2
1976-1980	6,5	4,1	12,3	13,4	11,1	9,5	7,4	4,8	2,9	1,8	1,0	0,6	0,2
1981-1985	7,9	3,8	14,1	16,2	13,5	12,0	10,2	6,9	3,9	2,3	1,2	0,8	0,3
1986-1990	9,5	4,5	17,0	19,6	16,4	14,3	12,3	9,5	5,4	3,0	1,6	1,0	0,4
1991-1995	11,6	3,1	20,2	23,4	21,0	18,8	16,1	11,9	7,8	4,0	2,0	1,2	0,5
1981	7,4	4,3	12,0	15,4	12,3	11,0	9,1	6,1	3,3	2,1	1,3	0,7	0,3
1982	7,4	4,5	12,3	14,9	12,7	11,6	10,1	6,4	3,3	1,8	1,0	0,6	0,2
1983	8,0	3,8	14,8	16,2	13,5	12,2	9,9	6,8	4,0	2,4	1,1	0,6	0,4
1984	8,3	3,2	14,6	17,2	14,0	12,3	10,8	7,6	4,3	2,6	1,2	1,0	0,4
1985	8,6	3,2	16,7	17,5	15,0	12,5	11,2	7,8	4,5	2,4	1,2	1,0	0,3
1986	8,3	3,0	14,3	16,9	14,3	12,1	11,2	8,0	4,5	2,8	1,4	1,0	0,3
1987	8,9	1,9	15,2	17,9	15,5	13,5	11,4	9,1	5,1	2,9	1,6	0,9	0,3
1988	9,4	5,7	16,0	19,0	16,2	13,7	12,3	9,6	5,8	3,0	1,6	0,8	0,4
1989	9,9	4,9	18,7	20,7	16,9	15,2	12,9	9,8	5,8	3,0	1,7	1,2	0,3
1990	10,9	7,2	20,9	23,7	19,3	17,2	13,9	10,8	6,0	3,2	1,8	1,0	0,5
1991	11,2	6,3	21,2	23,8	19,7	17,2	14,7	11,2	6,9	3,4	2,1	0,9	0,4
1992	11,2	4,4	19,5	22,0	19,6	19,0	15,5	11,0	7,3	3,6	1,9	1,2	0,3
1993	12,1	1,6	20,9	24,1	21,7	19,4	16,7	12,5	8,2	4,5	2,1	1,0	0,6
1994	12,1	-	19,3	24,2	22,6	19,4	17,4	12,6	8,1	4,6	1,8	1,5	0,6
1995	11,6	2,0	19,8	22,9	21,4	19,1	16,5	12,1	8,5	4,1	2,0	1,3	0,4

¹ Bosatt i Norge.

¹ Resident in Norway.

Tabell 16. Skilsmisser etter ekteskapets varighet. 1971-1995
Divorces by duration of marriage. 1971-1995



	Årsgjennomsnitt Annual average									
	1971- 1975	1976- 1980	1981- 1985	1986- 1990	1991- 1995	1991	1992	1993	1994	1995
Skilsmisser i alt <i>Divorces, total</i>	4630	6283	7630	8898	10545	10281	10209	10943	10934	10360
Ekteskapets varighet. År <i>Duration of marriage. Years</i>										
0- 2	330	366	348	451	517	504	456	472	503	649
3- 4	747	873	911	1079	1190	1245	1170	1313	1166	1054
5- 9	1416	1915	2041	2305	2649	2611	2553	2735	2702	2642
10-14	784	1223	1546	1637	1826	1796	1849	1920	1950	1616
15-19	537	800	1180	1394	1573	1593	1657	1616	1622	1379
20-24	400	571	809	999	1389	1337	1310	1456	1505	1339
25-	416	534	794	1017	1327	1194	1214	1431	1486	1309
Uoppgitt <i>Unknown</i>	-	-	1	15	75	1	-	-	-	372

Tabell 17. Skilsmisser etter tallet på felles barn. 1971-1995
Divorces by number of common children. 1971-1995



	Årsgjennomsnitt Annual average									
	1971- 1975	1976- 1980	1981- 1985	1986- 1990	1991- 1995	1991	1992	1993	1994	1995
Tallet på felles barn ¹ <i>Number of common children¹</i>										
0	1005	1331	1585	1889	2168	2138	2069	2284	2220	2129
1	1420	1861	2134	2235	2404	2454	2408	2490	2421	2246
2	1287	1894	2505	3154	4014	3752	3906	4098	4253	4061
3	599	792	973	1179	1463	1364	1347	1585	1512	1508
4	218	281	291	294	309	308	292	307	342	294
5	65	87	79	80	72	82	73	63	66	76
6-	36	37	35	33	33	30	34	25	39	37
Uoppgitt <i>Unknown</i>	-	-	27	33	57	59	44	91	81	9

¹ Felles barn i live i alt i ekteskap oppløst ved skilsmisse.

² Total of common children alive in marriages dissolved by divorce.

Tabell 18. Antall barn involvert i skilsmisser. 1971-1995
Number of children involved in divorces. 1971-1995



	Årsgjennomsnitt Annual average									
	1971- 1975	1976- 1980	1981- 1985	1986- 1990	1991- 1995	1991	1992	1993	1994	1995
Barn uansett alder ^{1,2} <i>Children, regardless of age^{1,2}</i>	7224	9822	11850	13870	16690	16027	16154	17146	17433	16692
Barn under 18 år ^{1,2,3} <i>Children under 18 years^{1,2,3}</i>	5318	7527	8621	9193	10759	10339	10528	11005	11244	10680

¹ Felles barn i live i alt i ekteskap oppløst ved skilsmisse. ² Skilsmisser der tallet på barn ikke er oppgitt, og dermed ikke medregnet, var i 1991: 59, 1992: 44, 1993: 91, 1994: 81 og i 1995: 9. ³ Som forsørgeres av foreldrene. Før 1979: Barn under 16 år.

¹ Total of common children alive in marriages dissolved by divorce. ² Divorces where the number of children is unknown, and therefore not included, was for 1991: 59, 1992: 44, 1993: 91, 1994: 81 and 1995: 9. ³ Supported by the parents. Before 1979: Children under 16 years.

Tabell 19. Skilsmisser etter barnetall og ekteskapets varighet. 1995
Divorces by number of children and duration of marriage. 1995



Ekteskapets varighet. År <i>Duration of marriage. Years</i>	Tallet på barn ¹ <i>Number of children¹</i>									
	I alt <i>Total</i>	Prosent <i>Per cent</i>	0 barn <i>0 children</i>	1 barn <i>1 child</i>	2 barn <i>2 children</i>	3 barn <i>3 children</i>	4 barn <i>4 children</i>	5 barn <i>5 children</i>	6- barn <i>6- children</i>	Uoppgitt <i>Unknown</i>
I alt <i>Total</i>	10360	100,0	2129	2246	4061	1508	294	76	37	9
Under 1 år <i>Under 1 year</i>	14	0,1	5	1	7	1	-	-	-	-
1	199	1,9	101	31	49	15	2	-	-	1
2	436	4,2	222	114	73	23	2	1	1	-
3	501	4,8	226	161	95	16	2	-	1	-
4	553	5,3	223	172	142	13	1	2	-	-
5	638	6,2	268	206	131	26	3	-	1	3
6	592	5,7	202	185	174	28	-	2	1	-
7	507	4,9	143	154	175	29	6	-	-	-
8	441	4,3	96	121	178	37	6	3	-	-
9	464	4,5	83	136	189	50	5	1	-	-
10-14	1616	15,6	242	321	773	242	32	4	1	1
15-19	1379	13,3	128	241	667	281	50	9	3	-
20-24	1339	12,9	59	211	726	285	41	12	3	2
25-	1309	12,6	79	125	570	371	116	27	19	2
Uoppgitt <i>Unknown</i>	372	3,6	52	67	112	91	28	15	7	-

¹ Felles barn i live i alt.

¹ *Total of common children alive.*

Tabell 20. Skilsmisser etter hustruens og mannens alder ved skilsmissen. 1995
Divorces by age of wife and husband at divorce. 1995



Mannens alder <i>Age of husband</i>	I alt <i>Total</i>	Hustruens alder <i>Age of wife</i>												Uoppgitt
		-19	20-24	25-29	30-34	35-39	40-44	45-49	50-54	55-59	60-64	65-69	70-	
I alt <i>Total</i>	10360	1	304	1417	2004	2072	1825	1390	783	293	128	76	42	25
-19	-	-	-	-	-	-	-	-	-	-	-	-	-	-
20-24	81	1	52	20	4	2	1	-	-	-	-	-	-	1
25-29	801	-	154	499	101	24	14	6	3	-	-	-	-	-
30-34	1786	-	72	662	828	158	42	11	4	1	2	-	-	6
35-39	1955	-	14	160	761	834	144	19	9	2	3	-	-	9
40-44	1967	-	3	47	222	764	777	129	16	6	-	-	-	3
45-49	1719	-	1	15	56	208	656	662	106	11	3	-	-	1
50-54	1031	-	3	4	13	48	138	414	356	46	6	-	-	3
55-59	539	-	2	3	5	17	32	111	218	125	25	-	-	1
60-64	221	-	-	-	-	6	9	27	46	76	40	15	2	-
65-69	127	-	-	2	1	4	7	6	14	19	35	31	7	1
70-	97	-	-	-	1	1	2	2	8	6	14	30	33	-
Uoppgitt <i>Unknown</i> ..	36	-	3	5	12	6	3	3	3	1	-	-	-	-

Tabell 21. Beregnet andel¹ av gifte menn og kvinner som vil bli skilt før en viss alder, forutsatt skilsmissemønster som i de enkelte periodene. Prosent. 1970-1995
Estimated percentage¹ of married males and females who are expected to get divorced before a certain age, assuming divorce pattern of the single periods. Per cent. 1970-1995



Kjønn og observasjonsår Sex and observed period	Alder Age					
	25	30	35	40	50	65
Menn Males						
1970-1971	1,9	6,1	9,3	11,8	14,9	17,2
1974-1975	2,6	7,9	12,4	16,2	20,8	23,7
1980	3,4	9,5	15,0	19,6	26,0	29,2
1981	3,1	9,5	15,4	20,3	27,1	30,7
1982	3,3	9,7	15,4	20,5	27,7	31,2
1983	3,5	10,9	16,8	21,9	29,5	33,3
1984	3,5	10,8	17,4	22,6	30,5	34,6
1985	3,6	11,2	17,9	23,5	31,6	35,7
1986	3,5	10,9	17,2	22,6	30,7	35,1
1987	3,7	10,7	17,8	23,5	32,2	36,8
1988	3,9	11,7	19,1	24,8	33,7	38,7
1989	4,1	13,3	20,9	26,8	35,7	40,8
1990	4,5	14,5	22,9	29,7	38,9	44,0
1991	4,6	14,2	22,7	29,6	39,2	44,8
1992	5,1	14,8	23,0	30,0	39,9	45,5
1993	5,1	15,1	24,2	31,4	42,1	47,9
1994	4,5	14,7	23,8	31,3	42,1	48,0
1995	4,3	13,7	23,0	30,2	40,6	46,6
Kvinner Females						
1970-1971	2,4	6,4	9,2	11,2	13,9	15,7
1974-1975	3,7	8,9	13,1	16,4	20,1	22,2
1980	5,3	11,8	16,7	20,9	26,0	28,2
1981	5,6	12,5	17,7	22,2	27,8	30,2
1982	5,7	12,4	17,7	22,3	28,4	30,5
1983	5,7	13,0	18,6	23,3	29,4	31,9
1984	5,9	13,7	19,4	24,2	30,6	33,3
1985	6,3	14,1	20,3	25,2	31,9	34,6
1986	6,2	13,9	19,9	24,6	31,5	34,4
1987	5,4	13,5	20,0	25,3	32,6	35,7
1988	6,1	14,7	21,3	26,6	34,2	37,6
1989	6,3	15,6	22,5	28,1	35,9	39,1
1990	7,1	17,5	25,1	31,3	39,3	42,5
1991	7,3	17,8	25,5	31,7	40,0	43,6
1992	7,4	17,1	24,9	31,7	40,2	43,9
1993	7,8	18,3	26,7	33,6	42,6	46,7
1994	8,1	18,6	27,3	34,1	43,3	47,3
1995	7,9	17,9	26,3	33,0	42,0	46,1

¹ Under forutsetning av at et kull gifte (medregnet separerte) personer gjennomlever de aldersavhengige skilsmisseratene observert vedkommende periode, og at gjengifte og dødsfall ikke forekommer. Andeler for alder 25 år er anslått ut fra registrert folkemengde. Bare skilsmisser hvor vedkommende var bosatt i Norge er regnet med.

¹ Given that a cohort of married persons will get divorced according to the age-specific divorce rates for the observed period, and that remarriage and deaths do not occur. Percentages for persons 25 years of age are estimated from data on registered resident population. Only divorces where the person in question was registered as resident in Norway are included.

Tabell 22. Skilsmisser etter hustruens og mannens statsborgerskap, 1995
 Divorces by citizenship of wife and husband, 1995



Hustruens statsborgerskap *Citizenship of the wife*

Mannens statsborgerskap <i>Citizenship of the husband</i>	I alt <i>Total</i>	Norge <i>Norway</i>	Andre nordiske land <i>Other Nordic countries</i>	Andre europeiske land <i>Other European countries</i>	Afrika <i>Africa</i>	Asia	Nord-Amerika <i>North America</i>	Sør-Amerika <i>South America</i>	Oseania <i>Oceania</i>	Statsløse og uoppgitt <i>Stateless and unknown</i>
I alt <i>Total</i>	10360	9649	128	176	62	173	62	34	5	71
Norge <i>Norway</i>	9346	8896	92	130	18	94	55	19	4	38
Andre nordiske land <i>Other Nordic countries</i>	148	107	26	5	-	1	1	1	-	7
Andre europeiske land <i>Other European countries</i>	265	227	1	26	-	2	2	-	-	7
Afrika <i>Africa</i>	194	155	1	-	34	-	-	-	-	4
Asia	149	71	2	1	1	66	-	-	-	8
Nord-Amerika <i>North America</i>	52	43	-	2	-	-	4	-	-	3
Sør-Amerika <i>South America</i>	35	17	1	1	-	1	-	11	-	4
Oseania <i>Oceania</i>	7	5	1	-	-	-	-	-	1	-
Statsløse og uoppgitt <i>Stateless and unknown</i>	164	128	4	11	9	9	-	3	-	-

A-BLAD

Returadresse:
Statistisk sentralbyrå
Postboks 8131 Dep.
N-0033 Oslo

Publikasjonene kan bestilles fra:

Statistisk sentralbyrå
Salg- og abonnementservice
Postboks 8131 Dep.
N-0033 Oslo

Telefon: 22 00 44 80
Telefaks: 22 86 49 76



Statistisk sentralbyrå
Statistics Norway