

KOMMUNEHEFTE

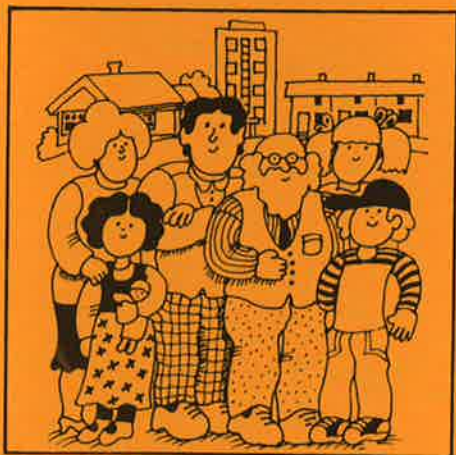

# FOLKE- OG BOLIGTELLING 1980

1636 **MELDAL**

STATISTISK SENTRALBYRÅ  
KONGSVINGER



FOLKE- OG BOLIGTELLING  
1. NOVEMBER 1980

1636 MELDAL

STATISTISK SENTRALBYRÅ  
KONGSVINGER 1981

ISBN 82-587-0044-8



## FORORD

Hovedformålet med Folke- og bolig telling 1980 var å gi et bilde av befolkningen og levekårene i det norske samfunnet ved å se opplysninger om alder, kjønn, yrke, arbeid, inntekt, utdanning, boforhold o.l. i sammenheng.

Et annet viktig formål var å gi statistikk for mindre geografiske områder, som kommuner og deler av kommuner. De statistiske kommuneheftene gir de første resultatene fra tellingen for å dekke dette formålet. Flere resultater for den enkelte kommune i form av et sett upubliserte tabeller (en "tabellpakke"), vil foreligge kort tid etter at heftene er utgitt. Tabellene vil bli levert som utskrift på papir eller micro-fiche, etter brukerens ønske.

Når kommuneheftene for alle kommuner i et fylke er publisert, vil det bli laget et sammendrag for hele fylket med tabeller som svarer til dem som finnes i kommuneheftene. Når hele landet er dekket med kommunehefter, vil det også bli laget et sammendrag for hele landet. Tilsvarende sammendrag for fylkene og hele landet vil bli laget av den "tabellpakke" som er nevnt foran.

Resultatene fra Folke- og bolig telling 1980 vil ellers bli gitt i tabellpublikasjoner som vil kaste lys over spesielle emner, bl.a. sysselsetting, boligforhold, familier og husholdninger. Resultatene vil også bli vist i kart og diagrammer. Bl.a. vil det bli laget bosettingskart tilsvarende de som ble laget i samband med Folke- og bolig telling 1970.

Statistisk Sentralbyrå, Oslo/Kongsvinger, 3. desember 1981

Arne Øien

---

Johan-Kristian Tønder



## INNHOOLD

	Side
Tabellregister .....	7
Tekstdel	
1. Opplegg og gjennomføring .....	8
1.1. Omfang .....	8
1.2. Grunnlag for statistikken .....	8
1.3. Datainnsamling .....	8
2. Feilkilder .....	9
3. Begreper og kjennemerker .....	9
3.1. Personkjennemerker .....	9
3.2. Familie- og husholdningstype .....	14
3.3. Boligkjennemerker .....	15
3.4. Inndelingen i grunnkretser .....	17
4. Bruk av tabellene .....	17
5. Merknader til tabellene .....	18
Tabelldel .....	19
Vedlegg	
1. Grunnkretser i 1980 og tellingskretser i 1970. Endringer i kommuneinndelingen fra 1970 til 1980 .....	35
2. Kart over grunnkretsinnndelingen .....	37
3. Kart over tettsteder .....	39
4. Personskjema .....	41
5. Boligskjema .....	43

### Standardtegn i tabeller

- : Tall kan ikke offentliggjøres
- Null



## TABELLREGISTER

	Side
1. Folkemengden ved folketellingene 1801 - 1980 .....	19
2. Folkemengden etter kjønn, ekteskapelig status og alder. 1/11 1980 .....	19
3. Folkemengden etter trossamfunn/viktigste kilde til livsopphold, kjønn og alder. 1/11 1980 .....	19
4. Personer 16-66 år etter yrkesaktivitet, arbeidstid, kjønn og høyeste utdanning. 1/11-79 - 31/10-80 .....	20
5. Personer 16 år og over, etter yrkesaktivitet, arbeidstid, kjønn og alder. 1/11-79 - 31/10-80 .....	21
6. Yrkesaktive 16 år og over, etter alder og næring. 1/11-79 - 31/10-80 .....	21
7. Yrkesaktive 16 år og over, etter kjønn, arbeidstid og næring/yrkesfelt. 1/11-79 - 31/10-80 .....	22
8. Yrkesaktive 16 år og over i arbeid i uka 25/10 - 31/10 1980, etter kjønn, arbeidstid i uken og næring/yrkesfelt .....	23
9. Yrkesaktive 16 år og over med fast oppmøteplass på arbeid i uka 25/10 - 31/10 1980, etter tallet på arbeidsreiser, reisetid og yrkesfelt/oppmøteplass .....	24
10. Yrkesaktive 16 år og over med fast arbeidsreise i uka 25/10 - 31/10 1980, etter reise- måte, oppmøteplass, tallet på arbeidsreiser og reisetid .....	25
11. Boliger etter hustype og tallet på rom. Bosatte etter tallet på rom i boligen. 1/11 1980 .....	26
12. Boliger etter husets byggeår og hustype/eie-/leieform. Bosatte og rom, etter husets byggeår. 1/11 1980 .....	26
13. Boliger etter viktigste kilde til oppvarming og byggeår/installasjon av pipe. Bosatte etter boligens viktigste kilde til oppvarming. 1/11 1980 .....	27
14. Boliger etter sanitærutstyr og tallet på rom. Bosatte etter boligens sanitærutstyr. 1/11 1980 .....	27
15. Boliger, rom og bosatte, etter hustype. 1/11 1980 .....	28
16. Boliger etter eie-/leieform og areal. Bosatte etter eie-/leieforhold til boligen. 1/11 1980 .....	28
17. Boliger, bosatte og rom, etter bosatte pr. rom i boligen. 1/11 1980 .....	28
18. Boliger etter tallet på rom og tallet på bosatte. 1/11 1980 .....	29
19. Familier og personer, etter familietype, husholdningstype og tallet på familier i hus- holdningen/yrkesaktivitet i familien. 1/11 1980 .....	29
20. Familier og personer i privathusholdninger, etter familietype og eie-/leieforhold til boligen/tallet på rom i boligen. 1/11 1980 .....	30
21. Tallet på privathusholdninger med utvalgte kjennetegn for boligstandard, og disponering av personbil. Bosatte i slike husholdninger, etter alder. 1/11 1980 .....	30
22. Folkemengden etter alder, kjønn og type boligstrøk/grunnkrets. 1/11 1980 .....	31
23. Yrkesaktive 16 år og over, etter næring, kjønn og type boligstrøk/grunnkrets. 1/11 1980 ..	32
24. Tallet på privathusholdninger med utvalgte kjennetegn for boligstandard, og disponering av personbil. Boligstrøk/grunnkrets. 1/11 1980 .....	34



## 1. OPPLEGG OG GJENNOMFØRING

### 1.1. Omfang

Folke- og bolig telling 1980 omfatter alle personer (også utenlandske statsborgere) som ifølge Forskrifter om føringen og ordningen av folkeregistrene fastsatt av Statistisk Sentralbyrå den 26. november 1979, var registrert bosatt i Norge på tellingstidspunktet den 1. november 1980.

Boligtellingen har med alle privatboliger (private leieligheter mv.) hvor minst én person var registrert bosatt den 1. november 1980.

Boliger som var ubebodd eller som var bebodd bare av midlertidig tilstedeværende (f.eks. ugifte personer som oppholdt seg utenom foreldrenes hjem på grunn av skolegang, studier), omfattes ikke av tellingen. Det er heller ikke innhentet opplysninger om boliger for forpleide i aldershjem, pleiehjem, barnehjem og andre fellesinstitusjoner.

Enheter hus omfattes ikke av tellingen denne gang. Det gis likevel enkelte opplysninger om det huset som boligen ligger i. I avsnitt 3 er det gjort nærmere rede for bostedsbegrepet (det sted en person skal regnes som bosatt) og boligbegrepet.

### 1.2. Grunnlag for statistikken

De fleste opplysninger i folke- og bolig tellingen bygger på oppgaver gitt direkte av oppgaverne på egne skjemaer.

Personskjema ble sendt til alle personer som hadde fylt 16 år eller fylte 16 år i løpet av 1980, (se vedlegg 4).

For personer under 16 år fikk Statistisk Sentralbyrå de nødvendige opplysninger fra folkeregisteret i den enkelte kommune.

Opplysningene om den enkelte privatbolig er gitt på eget boligskjema, (se vedlegg 5).

Oppgavene over befolkningens utdanningsbakgrunn er hentet fra utdanningsopplysningene gitt i folketellingen 1970 og "Arkivet for påbegynt og avsluttet utdanning" i Statistisk Sentralbyrå som inneholder alle utdanninger som en person har avsluttet i Norge i perioden 1970 - 1980. I tillegg kommer oppgaver over utenlandsk utdanning gitt i folketellingen 1980.

Oppgaver over alder, kjønn og andre demografiske kjennetegn er hentet fra Det sentrale personregister i Statistisk Sentralbyrå.

Nødvendige oppgaver over de vernepliktige og sivile tjenestepliktige er innhentet gjennom Forsvarets overkommando og Administrasjonen for sivile tjenestepliktige.

Folke- og bolig telling 1980 ble gjennomført med hjemmel i Statistikkloven av 25. april 1907 og Stortingsvedtak av 16. november 1978.

### 1.3. Datainnsamling

Ved folketellingen i 1980 ble skjemaene sendt i posten direkte til den enkelte person. Før utsendingen tok til, ble navn og adresse påført skjemaene. Det var Det sentrale personregister som dannet grunnlaget for denne påføringen.

Hver person fikk tilsendt sitt eget personskjema sammen med en rettleiding.

I tillegg fikk den eldste personen i familien et boligskjema. Med boligskjemaet fulgte også en svarkonvolutt.

Utfylte personskjema fra alle som bodde i boligen sammen med ett boligskjema ble sendt samlet tilbake i svarkonvolutten. Dersom det bodde flere familier i samme boligen, nyttet familiene samme svarkonvolutt og bare ett boligskjema ble utfylt. Innsamlingsmetoden gav derfor grunnlag for å danne bohusholdninger (se nedenfor) i folke- og bolig tellingen.

Den enkelte person er i tellingen regnet å ha sitt bosted i den bolig hvor vedkommende var registrert bosatt i folkeregisteret 1. november 1980. Innsamlingen av opplysningene viste at enkelte personer bodde i en annen bolig enn der de var registrert bosatt i folkeregisteret. Dette gjaldt bl.a. ugifte studenter og skoleelever som bodde på hybel og som sendte sitt personskjema i samme svarkonvolutt som hybelverten. Dette gjaldt også personer som hadde flyttet kort tid før 1. november 1980 og

som gav opp boligopplysninger på den nye adressen, mens flyttingen først ble registrert i folkeregisteret etter 1. november 1980. I slike tilfelle ble personene likevel regnet som bosatt i den boligen/adressen de var registrert på i folkeregisteret 1. november 1980. I avsnitt 3 er det gjort rede for hvilket sted en person skal regnes som bosatt. I samme avsnitt er det også gjort rede for begrepet "bohusholdning".

De personer som ikke hadde svart på folketellingskjemaene til rett tid, fikk tilsendt en adressert purring.

De som ikke svarte på den adresserte purringen, ble oppsøkt av tellere som krevde inn oppgavene.

## 2. FEILKILDER

Under gjennomføring og bearbeiding av en statistisk telling vil det alltid kunne oppstå ulike feil som kan gi utslag i tellingsresultatene.

De fleste feilene oppstår vanligvis under oppgaveinnhenting og kommer av uriktige svar eller mangelfullt utfylte skjemaer.

Feil som oppstår under bearbeidingen er først og fremst knyttet til koding av opplysninger, i vårt tilfelle spesielt opplysningene om næring og yrke.

For å få et grunnlag til å vurdere hvor omfattende feilene er, ble det gjennomført en kvalitetskontrollundersøkelse i samband med tellingen.

Resultatene fra denne undersøkelsen blir publisert i serien Statistiske analyser. Resultatene er ventet å foreligge i løpet av 1982 og vil ta for seg sentrale kjennetegn fra boligdelen av tellingen, og kjennetegn for svsssetting og arbeidsmarked.

## 3. BEGREPER OG KJENNERKER

### 3.1. Personkjennemerker

Når ikke annet er nevnt, refererer personopplysningene seg til 1. november 1980.

#### Bosted

Den enkelte person er i tellingen regnet å ha sitt bosted i den kommune og i den bolig hvor vedkommende var registrert som bosatt i folkeregisteret den 1. november 1980. Hovedregelen er at en person skal registreres som bosatt der vedkommende regelmessig tar sin døgnhvile.

De viktigste registreringsreglene er ellers:

Bostedsforhold	Skal registreres som bosatt i
Gift person som pga. arbeid, studier, avtjening av verneplikt e.l. oppholder seg utenom ektefellenes felles bolig	Ektefellenes felles bolig
Ugift person som pga. studier, skolegang eller avtjening av verneplikt oppholder seg utenom foreldrenes/forsørgers bolig	Foreldrenes/forsørgers bolig
Ugift person med eget arbeid og som vanligvis ikke bor hos foreldre/forsørger	Boligen der personen vanligvis bor
Person som pga. ferie, besøk hos kjente, forretningsreise e.l. er fraværende fra boligen der vedkommende vanligvis bor	Boligen der personen vanligvis bor
Person som er forpleid i barnehjem, aldershjem, pleiehjem eller er satt bort i privat pleie	Barnehjemmet, aldershjemmet, pleiehjemmet eller boligen hvor personen er i pleie
Person som er innlagt på sykehus eller anbrakt på arbeidsskole, arbeidsanstalt eller i fengsel	Boligen der personen var bosatt før innleggelsen eller anbringelsen

Personer som ikke kan henføres til en bestemt bolig, er regnet til gruppen "Uten fast bopel". Personer uten fast bopel er som regel registrert som bosatt i den kommunen hvor de sist hadde fast bosted.

I det følgende er begrepet "Bosatt" brukt i samme betydning som begrepet "Registrert bosatt".

Det er ikke innhentet opplysninger om midlertidig bosted. Det kan derfor ikke gis oppgaver over den tilstedeværende befolkning.

Opplysningene fra Folke- og bolig telling 1980 er ikke brukt til å justere opplysningene i folkeregistrene.

#### Alder

I fordelingen etter alder er den enkelte person gruppert etter alder pr. 31. desember 1980 (Alder = 1980 - fødselsår).

#### Ekteskapelig status

Det er brukt fire hovedgrupperinger etter ekteskapelig status, nemlig ugifte, gifte, skilte og enker/enkemenn.

#### Samboende

Med samboende menes personer som lever sammen (i ekteskapsliknende forhold) uten å ha inngått formelt ekteskap.

I gruppen samboende er regnet bare de personer som er registrert bosatt på samme adresse i folkeregisteret 1. november 1980.

#### Trossamfunn

Det er brukt tre grupperinger etter trossamfunn, nemlig "Den norske kirke", "Trossamfunn utenfor den norske kirke" og "Ikke tilsluttet trossamfunn".

Personer under 16 år er som regel gruppert sammen med sine foreldre. I de tilfelle foreldrene ikke tilhører samme gruppe, er imidlertid barna ført til gruppen for uoppgitt.

#### Utdanning

Opgavene over utdanning omfatter enkeltutdanninger på hel- eller deltid av minst 5 måneders normal varighet.

For personer med flere enkeltutdanninger, er den utdanning som har lengst samlet varighet (normal varighet av enkeltutdanningen tillagt varigheten av den forutdanning som kreves) regnet som høyeste utdanning. Av utdanninger med lik samlet varighet, er den som antas å være av størst yrkesmessig betydning, oppfattet som personenes høyeste utdanning. Utdanningsgrupperingen er foretatt etter 1973-utgaven av Standard for utdanningsgruppering i offentlig norsk statistikk (Statistisk Sentralbyrås Håndbøker nr. 28).

Standarden er bygd opp som et pyramidisk klassifikasjonssystem.

Enkeltutdanningene er først ordnet i grove grupper som i standarden kalles utdanningsnivåer. Innenfor hvert nivå er det først foretatt en sortering etter fagfelt, dernest en finere sortering i faggrupper.

Inndelingen i nivåer eller hovedgrupper er foretatt på denne måte:

0. Ingen utdanning og utdanning på førskolenivå (utdanning for 6-åringer og mindre barn)
1. Utdanning på barneskolenivå (1-6 år, førskoleutdanning ikke medregnet)
2. Utdanning på ungdomsskolenivå (7-9 år)
3. Utdanning på gymnasnivå I (10 år)
4. Utdanning på gymnasnivå II (11-12 år)
5. Utdanning på universitets- og høgskolenivå I (13-14 år)
6. Utdanning på universitets- og høgskolenivå II (15-16 år)
7. Utdanning på universitets- og høgskolenivå III (17-18 år)
8. Utdanning på forskernivå (over 18 år)
9. Uoppgitt utdanning.

I tabellene over personenes høyeste utdanning fra folketellingen er gruppene 0 og 9 slått sammen til en gruppe.

Fagfelt er i standarden spesifisert slik:

1. Allment fagfelt
2. Humaniora og estetikk
3. Undervisning
4. Administrasjon, økonomi, samfunnsvitenskap og jus
5. Industri, håndverk, naturvitenskap og teknikk
6. Samferdsel
7. Helsevesen
8. Jordbruk, skogbruk og fiske
9. Tjenesteyting og forsvar.

I tabellene fra folketellingen er bare de viktigste fagfeltene under de forskjellige nivå- eller hovedgruppene spesifisert. De andre fagfelt er slått sammen til en gruppe.

I folketellingen 1970 ble det foretatt en tre-deling av standardens gymnasnivå etter utdanningsvarighet på henholdsvis 10 år, 11 år og 12 år.

I folketellingen 1980 følger inndelingen standardens gruppering, nemlig en gruppering på henholdsvis 10 år og 11 - 12 år.

Fagutdanninger avsluttet før 1972/73 og som ikke bygger på examen artium, kodes i tellingen 1980 med 8 års allmennutdanning som grunnlag. Fagutdanninger avlagt etter 1972/73 kodes med 9 år som grunnlag.

#### Viktigste kilde til livsopphold

Personer 16 år og over er gruppert etter den kilde til livsopphold som var viktigst de siste 12 månedene før tellingstidspunktet, dvs. fra 1. november 1979 fram til 1. november 1980. For personer under 16 år bosatt i privathusholdninger er inntekt fra andre personer alltid regnet som viktigste kilde til livsopphold.

For personer under 16 år bosatt i felleleshusholdninger er pensjon, trygd regnet som viktigste kilde til livsopphold.

Med "inntekt av eget arbeid" er ment inntekt av egen yrkesaktivitet.

"Pensjon, trygd" omfatter syketrygd, arbeidsløshetsstrygd, forsørgertrygd, uføretrygd, alderstrygd, yrkesskadetrygd, krigspensjon, bedriftspensjon o.l.

Som "stipend, lån, formue, føderåd, leieinntekt eller annen formuesinntekt" regnes også utbetalinger i forbindelse med livsforsikring eller individuell pensjonsforsikring. Underhold fra andre enn privatpersoner (f.eks. stønader fra det offentlige, institusjoner eller bedrifter), unntatt pensjon og trygd regnes også med her.

Personer som har andre personers inntekt som viktigste kilde til livsopphold er gruppert under "inntekt av eget arbeid eller andre personers arbeid/inntekt". Dette gjelder uansett om inntekten kommer fra arbeid, pensjon, trygd eller stipend, lån mv.

#### Yrkesaktivitet

I Folke- og bolig telling 1980 er det innhentet oppgaver om yrkesaktiviteten både for de siste 12 månedene før tellingstidspunktet og den siste uka før tellingstidspunktet.

Som yrkesaktivitet er regnet alt arbeid som blir utført mot betaling i form av lønn, inntekt av egen bedrift, provisjon, honorarer o.l. Arbeid som familiemedlem uten fast lønn i familiebedrift (f.eks. gårdsbruk, butikk) og verneplikts-/siviltjeneste er også regnet som yrkesaktivitet.

Som yrkesaktive de siste 12 månedene er regnet personer 16 år og over som utførte yrkesaktivitet av minst 100 timers varighet i denne perioden.

Som yrkesaktive den siste uka før tellingstidspunktet er regnet personer 16 år og over som utførte yrkesaktivitet av minst 1 times varighet i denne uka. Personer som var midlertidig borte fra arbeidet hele uka på grunn av sykdom, permisjon, ferie e.l. er ikke regnet med blant de yrkesaktive.

### Arbeidstid

Det er innhentet oppgaver over arbeidstida både for de siste 12 månedene før tellingstidspunktet og den siste uka før tellingstidspunktet.

Arbeidstida omfatter all tid som er medgått til yrkesaktivitet. Arbeidstid som har gått med til forberedelse i tillegg til ordinær arbeidstid, er også regnet med (f.eks. forberedelser i tillegg til ordinær undervisningstid for lærere). Tid som er brukt til skolearbeid, studier og husarbeid for egen familie, er ikke regnet med.

Fravær på grunn av sykdom, permisjon, ferie e.l. er heller ikke regnet med i arbeidstida.

### Generelt om grupperingen etter næring, yrke og yrkesstatus

Personer 16 år og over med yrkesaktivitet er gruppert på næring etter arten av virksomheten til den bedrift der den enkelte arbeide hele tiden eller lengst tid de siste 12 månedene før tellingstidspunktet. Disse personene er videre gruppert på det yrke og den yrkesstatus som de hadde hele tiden eller lengst tid i denne bedriften i 12-månedersperioden.

Personer 16 år og over med yrkesaktivitet siste uka før tellingstidspunktet er gruppert etter den næring og det yrke vedkommende oppgav å ha hatt i den bedriften som den enkelte arbeide hele tiden eller lengst tid de siste 12 månedene før tellingstidspunktet. Det er således ikke innhentet særskilte oppgaver om de yrkesaktives næring og yrke for den siste uka før tellingstidspunktet.

### Næring

Næringsgrupperingen er foretatt etter 1978-utgaven av Standard for næringsgruppering i offentlig norsk statistikk (Statistisk Sentralbyrå's Håndbøker nr. 9).

Denne standarden er i samsvar med International Standard Industrial Classification of All Economic Activities (ISIC).

I standarden er grupperingssystemet utformet som et femsifret pyramidisk system hvor hvert siffer angir et grupperingsnivå. De fem nivåene er gitt følgende betegnelser:

Næring	1-sifret kode
Næringsområde	2-sifret kode
Næringshovedgruppe	3-sifret kode
Næringsgruppe	4-sifret kode
Næringsundergruppe	5-sifret kode

Næringene på 1-sifret nivå har følgende 9 inndelinger:

1. Jordbruk, skogbruk, fiske og fangst
2. Bergverksdrift
3. Industri
4. Kraft- og vannforsyning
5. Bygge- og anleggsvirksomhet
6. Varehandel, hotell- og restaurantvirksomhet
7. Transport, lagring, post og telekommunikasjoner
8. Bank- og finansieringsvirksomhet, forsikringsvirksomhet, eiendomsdrift og forretningsmessig tjenesteyting
9. Offentlig, sosial og privat tjenesteyting.

En oversikt over den videre inndeling i næringsområder mv. finnes i Standard for næringsgruppering.

Næringsgrupperingen i 1980-tellingen er ikke direkte sammenliknbar med næringsgrupperingen i 1970-tellingen. Årsaken til dette er overgangen til ny standard for næringsgruppering i 1972. I folketellingen 1970 ble næringsgrupperingen foretatt etter 1960-utgaven av Standard for næringsgruppering.

Tabeller med sammenliknbare tall mellom tellingene i 1970 og 1980 vil bli publisert en tid etter kommuneheftene i de såkalte "tabellpakkene". Næringsoppgaver med resultater fra 1970-tellingen gruppert etter 1978-utgaven av Standard for næringsgruppering, vil da bli gitt. I folketellingen 1980 gis det næringsoppgaver ned på næringsgruppe (3-sifret kode).

Yrke

Yrkesgrupperingen er foretatt etter Standard for yrkesgruppering i offentlig norsk statistikk (utgitt av Arbeidsdirektoratet i 1965). Standarden følger i prinsippet 1958-utgaven av International Standard Classification of Occupations (ISCO).

Standarden er bygd opp slik at nær beslektede yrker er ført sammen til såkalte yrkesgrupper, som igjen danner yrkesområder. Disse yrkesområdene er ført sammen til yrkesfelt.

Hvert yrke i klassifiseringen er betegnet med 5-sifret kodenummer:

første siffer angir yrkesfeltet  
 første og annet siffer angir yrkesområde  
 første - tredje siffer angir yrkesgruppe  
 første - femte siffer angir yrke.

Til folketellingen 1980 har Statistisk Sentralbyrå ført nye yrker inn i denne standarden. Den inndelingen i yrkesgrupper som er brukt i 1965-utgaven, er stort sett brukt også her. Videre er en del yrkesgrupper slått sammen og noen er splittet i flere grupper. En ny 3-siffergruppe er tatt med for olje- og gassarbeid. Dessuten er ledende tjenestemenn i kommunal- og fylkeskommunal administrasjon og forvaltning skilt ut som ny gruppe.

Gruppene "Lærere" og "Faglærere i praktiske yrker" er slått sammen til en gruppe.

Opgaver over yrke er i tellingen gitt med på yrkesgruppe (3-sifret kode).

Yrkesstatus

I tellingen er det brukt følgende tre grupperinger etter yrkesstatus:

1. Fast eller midlertidig ansatt
2. Selvstendig
3. Familiemedlem uten fast lønn i familiebedrift.

Personer (også medeiere) som arbeide i firmaer organisert som aksjeselskap, andelslag eller annen selskapsform med begrenset ansvar, er alltid regnet som ansatte.

En person er regnet som selvstendig dersom vedkommende drev virksomhet alene for egen regning eller sammen med andre med ubegrenset ansvar (f.eks. i ansvarlig selskap).

Gruppen "Familiemedlem uten fast lønn i familiebedrift" omfatter personer som arbeide i familievirksomhet uten fast avtalt lønn og som verken var eier eller medeier i virksomheten. Et familiemedlem uten fast lønn kan imidlertid ha vederlag for arbeidet i form av kost og losji, andel av overskott e.l.

I de tilfelle hvor ektefeller arbeide i felles virksomhet (f.eks. gårdsbruk) som ikke var organisert som aksjeselskap e.l., er den ene ektefellen regnet som selvstendig og den andre som familiemedlem uten fast lønn i familiebedrift, med mindre begge ektefellene var registrert som eiere av virksomheten.

Generelt om oppmøteplass, reisehyppighet, reisetid og transportmåte

Kjennemerkene gjelder personer 16 år og over med yrkesaktivitet i siste uka før tellingstidspunktet.

Reisehyppighet, reisetid og transportmåte gjelder yrkesaktive personer med fast oppmøteplass (se oppmøteplass).

Reisetid og transportmåte gjelder yrkesaktive personer med fast arbeidsreise (se reisehyppighet).

Oppmøteplass

Med oppmøteplass forstår en det stedet hvor vedkommende møtte fram ved arbeidshagens start.

Personer 16 år og over med yrkesaktivitet siste uka før tellingstidspunktet er gruppert etter kommunen den faste oppmøteplassen lå i (rute 1 og 2 i personskjemaet).

Personer som i denne uka møtte på ulike arbeidssteder, var til sjøs e.l., er ikke regnet å ha fast oppmøteplass (rute 3 i personskjemaet).

Reisehyppighet

Med reisehyppighet forstås en det antall ganger vedkommende reiste fra hjemsted til arbeidssted den siste uka før tellingstidspunktet.

Hjemsted er alltid regnet som den boligadresse vedkommende er registrert bosatt på i folkeregisteret. For personer som bodde midlertidig på f.eks. hybel eller brakke i denne uka, er reisen mellom hybel, brakke og arbeidssted ikke medregnet.

For personer som var registrert bosatt på arbeidsstedet er det regnet hvor mange dager vedkommende var på arbeid siste uka før tellingstidspunktet.

Med "fast arbeidsreise" menes personer med fast oppmøteplass og som reiste minst en gang fra hjemsted til arbeidssted i uka før tellingstidspunktet.

Reisetid

Reisetid er reisetiden fra hjemsted (registrert boligadresse) til arbeidssted. Reisetiden er regnet én vei. I reisetiden er gangtid og ventetid under reisen tatt med. Det samme gjelder faste gjøremål som f.eks. å bringe barn til barnehage, dagmamma e.l. Tilfeldige gjøremål og forsinkelser er ikke regnet med.

For pendlere som bodde midlertidig på f.eks. hybel, brakke e.l., er reisetiden regnet fra hjemstedet og fram til arbeidsstedet.

Transportmåte

Med transportmåte forstås de transportmidler vedkommende til vanlig nyttet én vei fra hjemsted til arbeidssted siste uka før tellingstidspunktet.

For personer som ikke reiste på samme måte hver dag, er det regnet med den reisemåten vedkommende nyttet flest dager.

3.2. Familie og husholdningstype

Grupperingene på familie og husholdningstype refererer seg til tellingstidspunktet den 1. november 1980.

Familie

Til én og samme familie er regnet:

1. Ektepar og eventuelle ugifte barn registrert bosatt i samme privatbolig, aldershjem, pleiehjem, e.l.
2. Far/mor med ugifte barn registrert bosatt i samme privatbolig, aldershjem, pleiehjem, pensjonat, hotell e.l.
3. Hver enkelt person som ikke hører inn under noen av de to gruppene som er spesifisert ovenfor (bl.a. personer uten fast bopel). Disse personene danner således hver for seg egen familie (familie med én person).

I familier med ektepar er også tatt med eventuelle ugifte barn av bare den ene ektefellen og ugifte adoptivbarn og stebarn, men ikke fosterbarn.

Av reglene som er nevnt foran går det fram at personer (f.eks. ektefeller) som ikke var registrert bosatt i samme privatbolig, aldershjem, pleiehjem, e.l., aldri er gruppert under samme familie. Videre går det fram at gifte, separerte, skilte, enker og enkemenn ikke i noen tilfelle er regnet til samme familie som foreldrene. Når f.eks. et ektepar bor sammen med en skilt datter, danner ektefellene egen familie og datteren egen familie. Ellers kan nevnes at ugifte søsken som har felles bolig, der ingen av foreldrene er bosatt, hver for seg er regnet som særskilt familie.

Husholdningstype

Det er skilt mellom to husholdningstyper, nemlig privathusholdning og felleshusholdning.

Gruppen "Privathusholdning" omfatter personer som var registrert som bosatt i privat bolig. Denne husholdningstypen er videre splittet opp etter tallet på familier i husholdningen. Som husholdningsenhet er her regnet bolighusholdning. Denne omfatter alle bosatte i samme bolig. Av dette følger at antall privathusholdninger er det samme som antall boliger i tellingen.

Til felleleshusholdning er regnet forpleide som var registrert bosatt i aldershjem, barnehjem, pleiehjem e.l.

Betjeningspersonale bosatt ved felleleshusholdninger er alltid gruppert under privathusholdning. Det samme gjelder militært personell som var bosatt i militærforlegning.

### 3.3. Boligkjennemerker

Boligkjennemerkene refererer seg til den boligen der den enkelte var registrert bosatt 1. november 1980.

#### Bolig (leilighet mv.)

Med leilighet menes f.eks. rekkehusleilighet, leilighet i tomannsbolig, leilighet i leiegård, blokkleilighet, hybelleilighet og hybel med egen inngang. Enebolig regnes også som leilighet.

Hybler uten egen inngang er som hovedregel ikke regnet som egen leilighet.

I hybelbygg er imidlertid hver enkelt hybel alltid regnet som leilighet. Dette gjelder også når flere hybler har felles gang, hall, bad og/eller kjøkken.

Videre er hybler for sykepleiere, legeboliger og rom som disponeres av privathusholdninger i sykehus, militærforlegninger eller felleleshusholdninger, alltid regnet som egne leiligheter.

Til en bolig er som hovedregel regnet rom som er bygd (eller ombygd) til bruk for én eller flere personer med fellesskap i kost og losji, og hvor det er adkomst til rommene (rommet) uten at en må gå gjennom en annen bolig.

En bolig vil derfor som regel falle sammen med begrepet leilighet.

I enkelte tilfelle vil en bolig omfatte mer enn én leilighet. Dersom f.eks. ugifte barn bor i egen leilighet (hybel med egen inngang e.l.), men på samme adresse som foreldrene, er som hovedregel barna regnet å høre til samme bolig som foreldrene. I dette tilfelle utgjøres boligen av leiligheten som foreldrene bor i og leiligheten barna bor i. Bare dersom barna er registrert som egen familie i folkeregisteret, er leilighetene regnet som særskilte boliger.

Hybler uten egen inngang som ikke ligger i hybelbygg, institusjon e.l. og som bebos av personer som er registrert i folkeregisteret på vedkommende adresse, er alltid regnet til samme bolig som hovedleiligheten.

Med privatbolig er ment boliger som ikke er bebodd av forpleide i aldershjem, barnehjem og andre felleleshusholdninger. Boliger for ansatte (f.eks. sykepleiere) ved institusjoner er således regnet som privatboliger. Det samme gjelder boliger for befal mv. i militærforlegninger.

Det er ikke innhentet oppgaver for boliger som ikke er privatboliger.

I tabellene er "privatboligene" for enkelthets skyld kalt "boliger".

#### Rom

Opgavene over tall på rom refererer seg til boliger som er med i tellingen, og omfatter beboelsesrom på 6 m<sup>2</sup> eller mer, og som kan nyttes året rundt. Kjøkken, bad, entré, hall, alkove, hems, trimrom, vaskerom og rom som bare nyttes til næringsvirksomhet (f.eks. kontor) er ikke med.

I 1980-tellingen er det ikke innhentet spesifiserte oppgaver over antall rom i boliger med "mer enn 8 rom", slik som det ble gjort i tellingen i 1970.

I oppgavene for "rom i alt" er tallene for antall rom i boliger med mer enn 8 rom derfor beregnet. For hver enkelt kommune er det laget gjennomsnittstall fra 1970-tellingen, (dvs. gjennomsnittlig antall rom i boliger med mer enn 8 rom). Dette gjennomsnittstallet er brukt for å fastlegge antall rom for boliger med mer enn 8 rom i 1980-tellingen.



Areal

Med boligens areal er ment nettoareal. I tillegg til beboelsesrom på 6 m<sup>2</sup> eller mer er også tatt med kjøkken, bad, entré, hall o.l.

Rom som er felles for to eller flere boliger, f.eks. felles gang, hall, bad e.l., er ikke regnet med i arealet.

Eie-/leieform

Som eiere er også regnet personer som eier aksje eller andel som gir boret.

Med "vanlig leiekontrakt" menes at vedkommende leier en bolig av en eier etter de regler og avtaler som følger av husleieloven. Vanlig leieforhold uten skriftlig kontrakt er også regnet med her.

Kjøkken

Med kjøkken menes i tellingen en del av boligen som er avgrenset fra andre deler av den, og hvor det er installert utstyr til matlaging for beboerne. Kjøkkenet kan være et eget rom, men trenger ikke være det.

Dersom flere boliger har felles kjøkken, f.eks. hybler i et hybelbygg, er alle boligene regnet å være uten kjøkken.

I størrelsen på kjøkkenet er også medregnet gulvplass til benker, skap o.l.

Viktigste kilde til oppvarming

Dersom to eller flere kilder er like viktige for boligens oppvarming, er begge (alle) disse regnet med.

Husholdningen disponerer bil

Med å disponere bil menes i tellingen å eie/leie bil eller å ha mulighet til privat bruk av f.eks. firmabil.

Stasjonsvogn og varevogn er regnet som personbil bare dersom den brukes også til privatkjøring.

Hustype

Som hus er som hovedregel regnet bygninger som fra kjeller til loft er atskilt fra andre bygninger.

Hver enkelt blokk er derimot regnet som ett hus, selv om det fra kjeller til loft er skillevegg(er) uten gjennomgang i blokken.

I rekkehus er hele rekken av boliger regnet som ett hus.

Som frittliggende enebolig er regnet enebolig med minst en halv meters avstand til nærmeste hus.

Som hustype "enebolig" er også regnet frittliggende eneboliger som inneholder en hybelleilighet, og/eller der ett eller flere rom er brukt som hybel.

Rekkehus er hus med leiligheter som har minst én vegg eller en del av en vegg felles med en annen leilighet. Hus i kjede er hus som er forbundet med et annet hus med garasje, carport, svalgang o.l. Terrassehus er hus med leiligheter som er bygd sammen i en bakkeskråning, og der flere av leilighetene har hele eller deler av taket til leiligheten under som terrasse.

Horisontalt delt tomannsbolig er hus med to vanlige leiligheter (som kan ha ulik størrelse) og hvor den ene leiligheten ligger i en etasje over den annen.

Annet boligbygg med mindre enn 3 etasjer omfatter også eneboliger med mindre enn en halv meters avstand mellom husene.

Gruppen "forretningsbygg mv." omfatter hus hvor halvparten eller mindre av golvarealet nyttes til privatbolig.

Som bygg for felleleshusholdning er regnet hus hvor det for bosatte og/eller midlertidig tilstedeværende er organisert felleleshusholdning.

Opgaver over tall på boliger, rom og bosatte i bygg for felleleshusholdning omfatter bare privatboliger, rom og bosatte i disse boligene.

Byggeår

Med byggeår menes det året da minst halvparten av boligene i huset var ferdig til innflytting. Hus som er ombygd, er gruppert etter opprinnelig byggeår.

Gjennomsnittstall

Bosatte pr. bolig er lik tallet på bosatte i privatboliger dividert med tallet på privatboliger.

Rom pr. bolig er lik tallet på rom (kjøkken ikke medregnet) i privatboliger dividert med tallet på disse boligene.

Bosatte pr. rom er lik tallet på bosatte i privatboliger dividert med tallet på rom (kjøkken er ikke medregnet) i privatboliger.

3.4. Inndelingen i grunnkretser

Grunnkretsinnndelingen til bruk i folketellingen er foretatt av Byrådet i samarbeid med kommunene og brukere av statistikk på regionalt nivå.

Følgende kriterier er lagt til grunn for utarbeidingen av grunnkretsene:

1. Utgangspunktet for grunnkretsinnndelingen er som regel inndelingen i folketellingskretser i 1970. Dersom inndelingen fra 1970 er endret, er det lagt vekt på at grupper av grunnkretser kan sammenliknes med en eller flere tidligere folketellingskretser.
2. Grunnkretsene er utformet slik at de kan være stabile over en rimelig tidsperiode.
3. Grunnkretsene skal bestå av et sammenhengende geografisk område.
4. Grunnkretsene bør være mest mulig ensartet når det gjelder natur- og næringsgrunnlag, kommunikasjonsforhold og bygningsmessig struktur.
5. Folketall og areal bør ikke variere for sterkt. Folketallet kan variere fra under 100 i sterkt spredtbygde strøk til over 1 000 i de tette utbygde byområdene.

Fordi grunnkretsinnndelingen skal være mest mulig stabil, er den ikke knyttet sammen med en avgrensning av tettbygde strøk, da disse grensene stadig må endres.

Tettstedsavgrensningen er ført videre uavhengig av grunnkretsinnndelingen. Retningslinjene for tettstedsavgrensningen følger i store trekk den som ble praktisert i 1960 og 1970. Hovedkriteriet ved avgrensningen av tettsted er at avstanden mellom husene i en husklynge ikke skal være over 50 meter, men det er tillatt skjønsmessige avvik for områder som ikke kan eller skal bebygges som f.eks. lagerplasser, idrettsanlegg, parker o.l. Området må ha minst 200 bosatte på tellingstidspunktet.

Det er ikke stilt noe krav om at grensene for grunnkretsene skal falle sammen med grensene for kirkesogn, skole- eller valgkretser.

Oppgaver over grunnkretser grupperes også til delområder (bydeler/bygdslag). Disse delområdene består vanligvis av 1 000-3 000 personer i spredtbygde strøk og 3 000-5 000 personer i tettbygde strøk. Et delområde kan f.eks. være et område som sogner til et lokalt sentrum i en kommune.

En oversikt som viser forholdet mellom grunnkretser i 1980 og tellingskretser i 1970, er vist i vedlegg 1.

Kart som viser omfanget av grunnkretsene og tettstedsavgrensningene som det blir gitt resultater for i dette heftet, er vist i vedleggene 2 og 3.

For en nærmere orientering om grunnkretsene mv. vises til heftene "Grunnkretser og tettsteder. Dokumentasjon 1980".

## 4. BRUK AV TABELLENE

Dette heftet inneholder tabeller for den enkelte kommune. Tabellene i kommuneheftene er inndelt i seks hovedgrupper.

Tabellene 1-3 gir resultater for enkelte demografiske kjennetegn.

Tabellene 4-10 gir hovedresultater for utdanning, yrke, næring, arbeidstid mv. Tabellene 4-7 refererer seg til de siste 12 månedene før tellingstidspunktet. Tabellene 8-10 gir oppgaver for kjennemerker som knytter seg til siste uka før tellingstidspunktet.

Tabellene 11-18 gir resultater for boligdelen av tellingen.

Tabellene 19-21 gir resultater for familier og privathusholdninger.

Tabellene 22-24 gir hovedresultater for befolkning, yrkesaktivitet og boliger på grunnkrets.

## 5. MERKNADER TIL TABELLENE

### Tabell 1:

I tabell 1 har en generelt tatt sikte på å gi tall tilbake til 1801 etter kommuneinndelingen i 1980. Over et så langt tidsrom har det imidlertid skjedd så mange endringer i kommuneinndelingen at det for de fleste kommuner er vanskelig å gi en sammenliknbar tallserie for hele perioden. For de folketellingene hvor det ikke har vært mulig å gi eksakte folketall, inneholder tabellen tall som er beregnet av Norsk Samfunnsvitenskapelig Datatjeneste. Disse tallene er framkommet ved at folketallene for tidligere år er justert på basis av antall personer som blir overført fra en kommune til en annen ved grensereguleringer. Det henvises til NSD for nærmere dokumentasjon.

I 1839 ble Meldalen herred delt i to herreder - Meldalen (seinere Meldal) og Rennebo (seinere Rennebu).

1)

TABELL 1. FOLKEMENGDEN VED FOLKETELLINGENE 1801 - 1980

ÅR	FOLKE- MENGDE	ÅR	FOLKE- MENGDE	ÅR	FOLKE- MENGDE	ÅR	FOLKE- MENGDE	ÅR	FOLKE- MENGDE	ÅR	FOLKE- MENGDE
1801 ..	(2416)	1835 ..	(2982)	1865 ..	3510	1900 ..	2937	1930 ..	5037	1960 ..	5438
1815 ..	(2372)	1845 ..	(3148)	1875 ..	3402	1910 ..	4056	1946 ..	5483	1970 ..	4769
1825 ..	(2717)	1855 ..	(3277)	1890 ..	3076	1920 ..	4895	1950 ..	5493	1980 ..	4564

1) TALLENE I PARENTES ER BEREGNEDE TALL FRA NORSK SAMFUNNSVITENSKAPELIG DATATJENESTE. SE ELLERS MERKNADER TIL TABELL 1 PÅ SIDE 18.

TABELL 2. FOLKEMENGDEN ETTER KJØNN, EKTESKAPELIG STATUS OG ALDER. 1/11 1980

ALDER	I ALT	MENN					KVINNER				
		I ALT	UGIFTE	GIFTE	ENKEMENN	SEPARERTE OG SKILTE	I ALT	UGIFTE	GIFTE	ENKER	SEPARERTE OG SKILTE
I ALT .....	4564	2243	1034	1107	71	31	2321	884	1111	289	37
0- 6 ÅR .	337	169	169	-	-	-	168	168	-	-	-
7-15 " .	585	291	291	-	-	-	294	294	-	-	-
16-19 " .	249	137	137	-	-	-	112	112	-	-	-
20-24 " .	289	145	128	17	-	-	144	98	46	-	-
25-29 " .	279	148	73	74	-	1	131	32	94	-	5
30-39 " .	529	272	60	206	-	6	257	28	216	-	13
40-49 " .	384	195	32	152	-	11	189	16	162	6	5
50-59 " .	595	289	58	217	6	8	306	32	243	26	5
60-66 " .	500	227	33	183	9	2	273	32	182	58	1
67-69 " .	186	94	14	74	5	1	92	11	52	27	2
70-79 " .	465	215	29	159	26	1	250	40	97	107	6
80 ÅR OG OVER .....	166	61	10	25	25	1	105	21	19	65	-

TABELL 3. FOLKEMENGDEN ETTER TROSSAMFUNN/VIKTIGSTE KILDE TIL LIVSOPPHOLD, KJØNN OG ALDER. 1/11 1980

KJØNN OG ALDER	I ALT	TROSSAMFUNN				VIKTIGSTE KILDE TIL LIVSOPPHOLD					
		DEN NORSKE KIRKE	TROS- SAMFUNN UTENFOR DEN NORSKE KIRKE	IKKE TIL- SLUTTET NDE TROS- SAMFUNN	UOPP- GITT TROS- SAMFUNN	INNTekt AV EGET ELLER ANDRE PERSONERS ARBEID	PENSJON/ TRYGD	STIPEND, LÅN, FORMUE F.L.	VERNE- PLIKTS-/ SIVIL- TJENESTE	UOPPGITT KILDE TIL LIVSOPP- HOLD	
I ALT .....	4564	4411	9	30	114	3051	1143	84	37	249	
MENN .....	2243	2167	5	12	59	1596	465	43	35	104	
0- 6 ÅR	169	160	-	-	9	169	-	-	-	-	
7-15 "	291	279	-	-	12	291	-	-	-	-	
16-19 "	137	135	-	-	2	111	4	8	1	13	
20-24 "	145	141	-	2	2	84	5	25	28	3	
25-29 "	148	141	-	6	1	136	3	5	1	3	
30-39 "	272	263	-	1	8	249	7	2	-	14	
40-49 "	195	185	2	1	7	174	7	-	1	13	
50-59 "	289	284	1	-	4	231	37	1	-	20	
60-66 "	227	220	-	2	5	132	65	1	3	26	
67-69 "	94	92	-	-	2	11	78	-	-	5	
70-79 "	215	210	1	-	4	6	201	1	1	6	
80 ÅR OG OVER ...	61	57	1	-	3	2	58	-	-	1	
KVINNER ..	2321	2244	4	18	55	1455	678	41	2	145	
0- 6 ÅR	168	156	-	1	11	168	-	-	-	-	
7-15 "	294	279	-	3	12	294	-	-	-	-	
16-19 "	112	110	-	1	1	79	5	11	-	17	
20-24 "	144	140	-	3	1	102	12	23	-	7	
25-29 "	131	122	1	7	1	107	11	3	-	10	
30-39 "	257	253	-	1	3	218	24	2	1	12	
40-49 "	189	185	-	1	3	154	19	-	-	16	
50-59 "	306	302	-	-	4	221	52	-	-	33	
60-66 "	273	267	-	-	6	103	135	1	1	33	
67-69 "	92	90	-	1	1	7	80	-	-	5	
70-79 "	250	238	3	-	9	2	238	1	-	9	
80 ÅR OG OVER ...	105	102	-	-	3	-	102	-	-	3	

TABELL 4. PERSONER 16-66 ÅR ETTER YRKESAKTIVITET, ARBEIDSTID, KJØNN OG HØVESTE UTDANNING. 1/11 79 - 31/10 80

KJØNN OG HØVESTE UTDANNING	IKKE YRKESAKTIVE				YRKESAKTIVE						
	I ALT	AV DETTE GIFTE			100-499 TIMER		500-999 TIMER		1 000 TIMER OG OVER		UOPPGITT ARB.-TID
		I ALT	I ALT	I ALT	I ALT	AV DETTE GIFTE	I ALT	AV DETTE GIFTE	I ALT	AV DETTE GIFTE	
I ALT .....	2825	838	495	1987	306	134	241	152	1364	959	76
MENN I ALT .....	1413	189	70	1224	99	11	67	17	1010	721	48
BARNESKOLENIVÅ, 1-6 ÅR .....	-	-	-	-	-	-	-	-	-	-	-
UNGDOMSSKOLENIVÅ, 7-9 ÅR, I ALT ..	766	129	59	637	49	9	22	9	532	397	34
FOLKESKOLEUTDANNING .....	357	85	48	272	9	4	7	4	236	186	20
9-ÅRIG UNGDOMSSKOLE .....	100	28	-	72	29	-	7	1	34	7	2
UNGDOMSSKOLENIVÅ ELLERS .....	309	16	11	293	11	5	8	4	262	204	12
GYMNASNIVÅ I, 10 ÅR, I ALT .....	260	22	2	238	16	-	11	2	203	134	8
ALLMENT FAGFELT .....	68	10	1	58	4	-	4	1	50	32	-
INDUSTRI, HÅNDVERK OG TEKNIKK ..	88	9	-	79	10	-	7	1	57	25	5
SAMFERDSEL .....	4	-	-	4	-	-	-	-	4	1	-
HELSEVERN .....	-	-	-	-	-	-	-	-	-	-	-
JORDBRUK, SKOGBRUK OG FISKE ..	73	1	-	72	-	-	-	-	70	58	2
TJENESTEYTING OG FORSVAR .....	11	1	1	10	-	-	-	-	9	7	1
GYMNASNIVÅ I ELLERS .....	16	1	-	15	2	-	-	-	13	11	-
GYMNASNIVÅ II, 11-12 ÅR, I ALT ..	242	19	7	223	27	2	24	1	167	98	5
ALLMENT FAGFELT .....	55	7	1	48	14	-	10	-	23	12	1
ADMINISTRASJON OG ØKONOMI .....	18	2	2	16	1	-	-	-	15	9	-
INDUSTRI, HÅNDVERK OG TEKNIKK ..	125	6	2	119	11	2	10	-	96	61	2
SAMFERDSEL .....	10	1	1	9	1	-	-	-	7	5	1
HELSEVERN .....	-	-	-	-	-	-	-	-	-	-	-
JORDBRUK, SKOGBRUK OG FISKE ..	26	2	-	24	-	-	4	1	20	7	-
TJENESTEYTING OG FORSVAR .....	4	-	-	4	-	-	-	-	4	3	-
GYMNASNIVÅ II ELLERS .....	4	1	1	3	-	-	-	-	2	1	1
UNIVERSITETS- OG HØGSKOLENIVÅ I, 13-14 ÅR I ALT .....	69	1	1	68	6	-	7	4	55	46	-
UNDERVISNING .....	21	-	-	21	-	-	2	2	19	19	-
ADMINISTRASJON, ØKONOMI, SAMFUNNSVITENSKAP OG JUS .....	9	1	1	8	-	-	-	-	8	7	-
NATURVITENSKAP OG TEKNIKK .....	28	-	-	28	1	-	3	2	24	17	-
HELSEVERN .....	3	-	-	3	-	-	-	-	3	2	-
UNIV.- OG HØGSKOLENIVÅ I ELLERS	8	-	-	8	5	-	2	-	1	1	-
UNIV.- OG HØGSKOLENIVÅ II, III OG FORSKERNIVÅ, OVER 14 ÅR, I ALT ..	48	-	-	48	1	-	2	1	44	39	1
UNDERVISNING .....	14	-	-	14	-	-	1	1	12	11	1
ADMINISTRASJON, ØKONOMI, SAMFUNNSVITENSKAP OG JUS .....	7	-	-	7	-	-	-	-	7	6	-
NATURVITENSKAP OG TEKNIKK .....	12	-	-	12	-	-	-	-	12	10	-
UNIV.- OG HØGSKOLENIVÅ II, III OG FORSKERNIVÅ ELLERS .....	15	-	-	15	1	-	1	-	13	12	-
UOPPGITT, INGEN UTDANNING OG UTDANNING PÅ FØRSKOLENIVÅ .....	28	18	1	10	-	-	1	-	9	7	-
KVINNER I ALT .....	1412	649	425	763	207	123	174	135	354	238	28
BARNESKOLENIVÅ, 1-6 ÅR .....	-	-	-	-	-	-	-	-	-	-	-
UNGDOMSSKOLENIVÅ, 7-9 ÅR, I ALT ..	904	464	329	440	121	88	108	94	190	134	21
FOLKESKOLEUTDANNING .....	410	237	169	173	54	43	35	31	75	52	9
9-ÅRIG UNGDOMSSKOLE .....	78	50	11	28	18	-	6	3	3	1	1
UNGDOMSSKOLENIVÅ ELLERS .....	416	177	149	239	49	45	67	60	112	81	11
GYMNASNIVÅ I, 10 ÅR, I ALT .....	245	87	58	158	45	24	24	17	87	56	2
ALLMENT FAGFELT .....	121	47	33	74	20	13	13	11	41	32	-
INDUSTRI, HÅNDVERK OG TEKNIKK ..	19	7	3	12	7	2	1	-	4	2	-
SAMFERDSEL .....	2	:	:	:	:	:	:	:	:	:	:
HELSEVERN .....	24	?	2	22	1	-	5	4	15	11	1
JORDBRUK, SKOGBRUK OG FISKE ..	2	:	:	:	:	:	:	:	:	:	:
TJENESTEYTING OG FORSVAR .....	35	14	7	21	9	3	3	-	9	5	-
GYMNASNIVÅ I ELLERS .....	42	16	12	26	6	4	2	2	17	5	1
GYMNASNIVÅ II, 11-12 ÅR, I ALT ..	132	38	21	94	31	5	27	12	34	20	2
ALLMENT FAGFELT .....	76	22	14	54	28	4	14	3	12	5	-
ADMINISTRASJON OG ØKONOMI .....	21	6	1	15	2	-	4	1	9	3	-
INDUSTRI, HÅNDVERK OG TEKNIKK ..	3	1	1	2	:	:	:	:	:	:	:
SAMFERDSEL .....	1	:	:	:	:	:	:	:	:	:	:
HELSEVERN .....	21	4	4	17	1	1	6	6	10	9	-
JORDBRUK, SKOGBRUK OG FISKE ..	2	:	:	:	:	:	:	:	:	:	:
TJENESTEYTING OG FORSVAR .....	4	2	-	2	:	:	:	:	:	:	:
GYMNASNIVÅ II ELLERS .....	4	1	-	3	-	-	-	-	1	1	2
UNIVERSITETS- OG HØGSKOLENIVÅ I, 13-14 ÅR, I ALT .....	56	11	9	45	5	3	10	9	28	19	2
UNDERVISNING .....	27	4	3	23	1	1	7	7	14	11	1
ADMINISTRASJON, ØKONOMI, SAMFUNNSVITENSKAP OG JUS .....	7	2	1	5	-	-	-	-	4	3	1
NATURVITENSKAP OG TEKNIKK .....	3	1	1	2	:	:	:	:	:	:	:
HELSEVERN .....	16	4	4	12	1	1	3	2	8	5	-
UNIV.- OG HØGSKOLENIVÅ I ELLERS	3	-	-	3	:	:	:	:	:	:	:
UNIV.- OG HØGSKOLENIVÅ II, III OG FORSKERNIVÅ, OVER 14 ÅR, I ALT ..	25	4	4	21	3	1	4	2	13	7	1
UNDERVISNING .....	15	2	2	13	1	1	2	1	10	6	-
ADMINISTRASJON, ØKONOMI, SAMFUNNSVITENSKAP OG JUS .....	-	-	-	-	-	-	-	-	-	-	-
NATURVITENSKAP OG TEKNIKK .....	4	1	1	3	2	-	-	-	1	-	-
UNIV.- OG HØGSKOLENIVÅ II, III OG FORSKERNIVÅ ELLERS .....	6	1	1	5	-	-	2	1	2	1	1
UOPPGITT, INGEN UTDANNING OG UTDANNING PÅ FØRSKOLENIVÅ .....	50	45	4	5	2	2	1	1	2	2	-

TABELL 5. PERSONER 16 ÅR OG OVER, ETTER YRKESAKTIVITET, ARBEIDSTID, KJØNN OG ALDER. 1/11 79 - 31/10 80

KJØNN OG ALDER	I ALT	IKKE YRKES- AKTIVE	YRKESAKTIVE						PRO- SENT YRKES- AKTIVE
			I ALT	ARBEIDSTID. TIMER					
				100- 499	500- 999	1 000- 1 299	1 300 OG OVER	UOPP- GITT	
I ALT .....	3642	1572	2070	326	258	157	1233	96	56,8
MENN I ALT .....	1783	497	1286	113	79	62	968	64	72,1
16-19 ÅR .....	137	46	91	51	16	9	13	2	66,4
AV DETTE GIFTE .....	-	-	-	-	-	-	-	-	-
20-24 ÅR .....	145	18	127	20	21	7	76	3	87,6
AV DETTE GIFTE .....	17	1	16	-	1	1	13	1	94,1
25-29 ÅR .....	148	7	141	5	8	4	120	4	95,3
AV DETTE GIFTE .....	74	1	73	-	4	2	65	2	98,6
30-39 ÅR .....	272	10	262	6	5	2	244	5	96,3
AV DETTE GIFTE .....	206	1	205	2	3	1	196	3	99,5
40-49 ÅR .....	195	9	186	3	5	10	159	9	95,4
AV DETTE GIFTE .....	152	3	149	1	2	9	132	5	98,0
50-59 ÅR .....	289	40	249	2	5	17	212	13	86,2
AV DETTE GIFTE .....	217	20	197	1	2	14	173	7	90,8
60-66 ÅR .....	227	59	168	12	7	11	126	12	74,0
67-69 ÅR .....	94	65	29	7	5	1	9	7	30,9
70 ÅR OG OVER .....	276	243	33	7	7	1	9	9	12,0
KVINNER I ALT .....	1859	1075	784	213	179	95	265	32	42,2
16-19 ÅR .....	112	56	56	41	8	2	3	2	50,0
AV DETTE GIFTE .....	-	-	-	-	-	-	-	-	-
20-24 ÅR .....	144	58	86	25	20	5	36	-	59,7
AV DETTE GIFTE .....	46	26	20	3	4	-	13	-	43,5
25-29 ÅR .....	131	64	67	15	14	12	23	3	51,1
AV DETTE GIFTE .....	94	50	44	11	11	9	10	3	46,8
30-39 ÅR .....	257	102	155	42	39	21	51	2	60,3
AV DETTE GIFTE .....	216	80	136	40	36	19	39	2	63,0
40-49 ÅR .....	189	61	128	21	36	18	49	4	67,7
AV DETTE GIFTE .....	162	48	114	19	35	17	40	3	70,4
50-59 ÅR .....	306	116	190	43	40	26	71	10	62,1
AV DETTE GIFTE .....	243	93	150	35	36	21	50	8	61,7
60-66 ÅR .....	273	192	81	20	17	10	27	7	29,7
67-69 ÅR .....	92	82	10	3	3	-	4	-	10,9
70 ÅR OG OVER .....	355	344	11	3	2	1	1	4	3,1

TABELL 6. YRKESAKTIVE 16 ÅR OG OVER, ETTER ALDER OG NÆRING. 1/11 79 - 31/10 80

NÆRING	I ALT	ALDER. ÅR										PROSENT AV DE YRKES- AKTIVE
		ALDER. ÅR										
		16-19	20-24	25-29	30-39	40-49	50-59	60-66	67-69	70 OG OVER		
I ALT .....	2070	147	213	208	417	314	439	249	39	44	100,0	
JORDBRUK .....	373	32	23	22	70	60	84	45	11	26	18,0	
SKOGBRUK .....	18	2	-	2	4	4	4	2	-	-	0,9	
FISKE OG FANGST .....	2	-	1	-	-	1	-	-	-	-	0,1	
BERGVERKSDRIFT .....	222	9	16	14	20	36	71	53	1	2	10,7	
INDUSTRI I ALT .....	320	36	40	43	68	38	56	33	5	1	15,5	
PRODUKSJON AV NÆRINGSMIDLER, DRIKKEVAREP OG TOBAKKSVARER .....	30	1	3	2	5	6	9	4	-	-	-	
PRODUKSJON AV TEKSTILVARER, BEKLEDNINGSVARER, LER OG LÆRVARER ..	5	2	1	-	1	-	-	1	-	-	-	
PRODUKSJON AV TREVARER .....	177	18	20	20	37	14	38	26	4	-	-	
TREFØREDLING, GRAFISK PRODUKSJON OG FORLAGSVIRKSOMHET .....	7	-	1	2	3	-	1	-	-	-	-	
PROD. AV KJEMISKE PROD., MINERAL- OLJE-, KULL-, GUMMI- OG PLASTPROD. .	8	-	-	2	1	2	2	1	-	-	-	
PRODUKSJON AV MINERALSKJE PRODUKTER .	8	1	2	2	1	2	-	-	-	-	-	
PRODUKSJON AV METALLER .....	8	-	3	-	-	2	1	-	1	1	-	
PRODUKSJON AV VERKSTEDPRODUKTER ....	77	14	10	15	20	12	5	1	-	-	-	
INDUSTRIPRODUKSJON ELLERS .....	-	-	-	-	-	-	-	-	-	-	-	
KRAFT- OG VANNFORSYNING .....	30	1	6	6	8	1	5	3	-	-	1,4	
BYGGE- OG ANLEGGSVIRKSOMHET .....	211	13	21	31	52	34	36	20	2	2	10,2	
VAREHANDEL .....	180	20	20	18	30	28	43	14	3	4	8,7	
HOTELL- OG RESTAURANTDRIFT .....	20	7	4	2	-	3	1	1	1	1	1,0	
LANDTRANSPORT .....	45	1	3	1	11	15	4	9	-	1	2,2	
SJØTRANSPORT .....	12	1	1	1	4	4	1	-	-	-	0,6	
TRANSPORT ELLERS, LAGRING, PØST OG TELEKOMMUNIKASJONER .....	30	3	2	1	9	8	3	4	-	-	1,4	
BANK- OG FINANSIERINGSVIRKSOMHET ....	17	2	6	3	1	1	2	1	1	-	0,8	
FORSIKRINGSVIRKSOMHET, EIENDOMSDRIFT OG FORRETN.MESSIG TJENESTEYTING .....	29	1	1	2	8	4	7	5	1	-	1,4	
OFFENTLIG ADMINISTRASJON, FORSVAR, POLITI OG RETTSVESEN .....	83	2	24	9	15	7	13	11	2	-	4,0	
RENOVASJON OG REINGJØRING .....	-	-	-	-	-	-	-	-	-	-	-	
UNDERVISNING OG FORSKNINGSVIRKSOMHET .	118	-	7	11	38	23	26	10	2	1	5,7	
HELSE- OG ANDRE SOSIALTJENESTER .....	262	11	29	31	57	34	62	27	6	5	12,7	
KULTURELL TJ.YTING, UNDERH. OG SPORT .	11	-	-	-	3	1	3	3	-	1	0,5	
PERSONLIG TJENESTEYTING .....	63	5	8	9	15	9	13	4	-	-	3,0	
UOPPGITT NÆRING .....	24	1	1	2	4	3	5	4	4	-	1,2	

TABELL 7. YRKESAKTIVE 16 ÅR OG OVER, ETTER KJØNN, ARBEIDSTID OG NERING/YRKESFELT. 1/11 79 - 31/10 80

I ALT	MENN						KVINNER				
	I ALT	100-	500-	1 000	UOPP- GITT ARB.- TID	I ALT	100-	500-	1 000	UOPP- GITT ARB.- TID	
		499	999	TIMER OG OVER			499	999	TIMER OG OVER		
I ALT .....	2070	1286	113	79	1030	64	784	213	179	360	32
<b>NERING</b>											
JORDBRUK .....	373	239	21	15	178	25	134	20	25	75	14
SKOGBRUK .....	18	9	1	-	6	2	9	6	3	-	-
FISKE OG FANGST .....	2	2	:	:	:	:	-	-	-	-	-
BERGVERKSDRIFT .....	222	194	13	3	173	5	28	8	7	13	-
INDUSTRI I ALT .....	320	277	28	14	221	14	43	13	8	22	-
PRODUKSJON AV NÆRINGS- MIDLER, DRIKKEVARER OG TOBAKKSVARER .....	30	22	3	-	17	2	8	4	-	4	-
PRODUKSJON AV TEKSTIL- VARER, BEKLEDNINGS- VARER, LÆR OG LÆRVARER .	5	-	-	-	-	-	5	2	-	3	-
PRODUKSJON AV TREVARER .....	177	168	12	9	136	11	9	1	2	6	-
TREFOREDLING, GRAFISK PRODUKSJON OG FORLAGS- VIRKSOMHET .....	7	4	-	1	2	1	3	:	:	:	:
PRODUKSJON AV KJEMISKE PRODUKTER, MINERALOLJE-, KULL-, GUMMI- OG PLASTPRODUKTER .....	8	8	-	1	7	-	-	-	-	-	-
PRODUKSJON AV MINERAL- SKE PRODUKTER .....	8	8	1	-	7	-	-	-	-	-	-
PRODUKSJON AV METALLER .....	8	6	1	2	3	-	2	:	:	:	:
PRODUKSJON AV VERKSTED- PRODUKTER .	77	61	11	1	49	-	16	6	4	6	-
INDUSTRIPRODUKSJON ELLERS .....	-	-	-	-	-	-	-	-	-	-	-
KRAFT- OG VANNFORSYNING .....	30	26	4	3	18	1	4	1	1	2	-
BYGGE- OG ANLEGGSVIRKSOMHET .....	211	191	19	15	153	4	20	7	5	8	-
VAREHANDEL .....	180	72	8	6	57	1	108	25	33	47	3
HOTELL- OG RESTAURANTDRIFT .....	20	5	1	1	2	1	15	7	3	5	-
LANDTRANSPORT .....	45	43	4	3	33	3	2	:	:	:	:
SJØTRANSPORT .....	12	11	1	1	7	2	1	:	:	:	:
TRANSPORT ELLERS, LAGRING, POST OG TELEKOMMUNIKASJONER .....	30	12	-	1	11	-	18	7	3	6	2
BANK- OG FINANSIERINGS- VIRKSOMHET ..	17	5	-	-	5	-	12	4	2	6	-
FORSIKRINGSVIRKSOMHET, EIENDOMS-DRIFT OG FORRETNINGSMESSIG TJENESTEYTING .....	29	13	-	-	12	1	16	1	4	10	1
OFFENTLIG ADMINISTRASJON, FORSVAR, POLITI OG RETTSVESEN .....	83	58	4	3	50	1	25	6	6	13	-
RENOVASJON OG REINGJØRING .....	-	-	-	-	-	-	-	-	-	-	-
UNDERVISNING OG FORSKNINGS- VIRKSOMHET .....	118	56	4	3	47	2	62	11	18	30	3
HELSE- OG ANDRE SOSIALTJENESTER .....	262	28	3	3	20	2	234	73	51	107	3
KULTURELL TJENESTEYTING, UNDERHOLDNING OG SPORT .....	11	4	:	:	:	:	7	5	-	1	1
PERSONLIG TJENESTEYTING .....	63	30	1	4	25	-	33	17	5	9	2
UOPPGITT NERING .....	24	11	1	1	9	-	13	2	4	5	2
<b>YRKESFELT</b>											
TEKNISK, VITENSKAPELIG, HUMANISTISK OG KUNSTNERISK ARBEID .....	317	122	8	8	101	5	195	30	53	108	4
ADMINISTRASJONS- OG FORVALTNINGS- ARBEID, BEDRIFTS- OG ORGANISASJONS- LEDELSE I ALT .....	61	54	1	1	52	-	7	:	:	:	:
OFFENTLIG ADMINISTRASJONS- OG FORVALTNINGSARBEID .....	12	12	1	-	11	-	-	-	-	-	-
BEDRIFTS- OG ORGANISASJONS- LEDELSE .....	49	42	-	1	41	-	7	:	:	:	:
KONTORARBEID .....	110	38	-	1	37	-	72	8	13	51	-
HANDELSARBEID .....	127	40	3	6	30	1	87	20	26	39	2
JORDBRUKS-, SKOGBRUKS- OG FISKEARBEID .....	328	235	21	16	183	15	93	19	24	41	9
GRUVE- OG SPRENGNINGSARBEID M.M. .	104	103	7	4	88	4	1	:	:	:	:
TRANSPORT OG KOMMUNIKASJONS- ARBEID ..	124	99	8	5	83	3	25	6	7	10	2
INDUSTRI-, BYGGE- OG ANLEGG- ARBEID I ALT .....	502	468	44	28	387	9	34	16	4	14	-
JERN- OG METALLVAREARBEID .....	128	124	13	4	107	-	4	-	1	3	-
ELEKTROARBEID .....	67	62	4	5	52	1	5	4	1	-	-
TREARBEID .....	160	157	12	9	130	6	3	-	1	2	-
NÆRINGSMIDDELARBEID .....	10	6	1	-	5	-	4	2	-	2	-
MASKIN- OG MOTORDRIFT .....	42	42	3	4	34	1	-	-	-	-	-
LASTE-, LOSSE- OG LAGERARBEID ... ..	7	7	-	1	6	-	-	-	-	-	-
INDUSTRI-, BYGGE- OG ANLEGG SARBEID ELLERS .....	88	70	11	5	53	1	18	10	1	7	-
SERVICEARBEID .....	237	31	3	3	23	2	206	102	43	54	7
MILITÆRT ARBEID, UOPPGITT ELLER IKKE IDENTIFISERBART YRKE .....	160	96	18	7	46	25	64	11	8	37	8

TABELL 8. YRKESAKTIVE 16 ÅR OG OVER I ARBEID I UKA 25/10 - 31/10 1980, ETTER KJØNN, ARBEIDSTID I UKA

	OG NÆRING/YRKESFELT											
	I ALT	MENN					KVINNER					
		I ALT	1-19 TIMER	20-29 TIMER	30 TIMER OG OVER	UOPP- GITT	I ALT	1-19 TIMER	20-29 TIMER	30 TIMER OG OVER	UOPP- GITT	
I ALT .....	1711	1098	42	35	990	31	613	197	103	292	21	
<b>NÆRING</b>												
JORDBUK .....	300	195	14	13	163	5	105	22	24	55	4	
SKOGBRUK .....	11	8	-	-	8	-	3	2	-	-	1	
FISKE OG FANGST .....	-	-	-	-	-	-	-	-	-	-	-	
BERGVERKSDRIFT .....	202	179	2	-	172	5	23	8	5	10	-	
INDUSTRI I ALT .....	268	234	8	6	213	7	34	5	5	24	-	
PRODUKSJON AV NÆRINGSMIDLER, DRIKKEVARER OG TOBAKKSVARER .....	23	17	-	1	15	1	6	1	1	4	-	
PRODUKSJON AV TEKSTILVARER, BE- KLEDNINGSVARER, LÆR OG LÆRVARER ..	4	-	-	-	-	-	4	-	-	4	-	
PRODUKSJON AV TREVARER .....	153	144	4	2	133	5	9	2	3	4	-	
TREFOREDLING, GRAFISK PRODUKSJON OG FORLAGSVIRKSOMHET .....	7	4	1	1	2	-	3	:	:	:	:	
PRODUKSJON AV KJEMISKE PRODUK- TER, MINERALOLJE-, KULL-, GUMMI- OG PLASTPRODUKTER .....	7	7	-	1	5	1	-	-	-	-	-	
PRODUKSJON AV MINERALSKE PRODUKTER .....	7	7	-	-	7	-	-	-	-	-	-	
PRODUKSJON AV METALLER .....	7	5	1	1	3	-	2	:	:	:	:	
PRODUKSJON AV VERKSTEDPRODUKTER ..	60	50	2	-	48	-	10	1	1	8	-	
INDUSTRIPRODUKSJON ELLERS .....	-	-	-	-	-	-	-	-	-	-	-	
KRAFT- OG VANNFORSYNING .....	23	21	1	-	20	-	2	:	:	:	:	
BYGGE- OG ANLEGGSVIRKSOMHET .....	174	161	5	2	144	10	13	6	-	7	-	
VAREHANDEL .....	149	60	4	2	54	-	89	26	14	46	3	
HOTELL- OG RESTAURANTDRIFT .....	11	2	:	:	:	:	9	1	-	6	2	
LANDTRANSPORT .....	41	40	2	-	35	3	1	:	:	:	:	
SJØTRANSPORT .....	6	5	-	-	5	-	1	:	:	:	:	
TRANSPORT ELLERS, LAGRING, POST OG TELEKOMMUNIKASJONER .....	23	12	1	-	11	-	11	5	1	5	-	
BANK- OG FINANSIERINGSVIRKSOMHET ..	12	5	-	-	5	-	7	1	-	6	-	
FORSIKRINGSVIRKSOMHET, EIENDOMS- DRIFT OG FORRETNINGSMESSIG TJENESTEYTING .....	26	12	-	1	11	-	14	3	5	6	-	
OFFENTLIG ADMINISTRASJON, FORSVAR, POLITI OG RETTSVESEN .....	73	50	-	1	49	-	23	7	2	14	-	
RENOVASJON OG REINGJØRING .....	-	-	-	-	-	-	-	-	-	-	-	
UNDERVISNING OG FORSKNINGS- VIRKSOMHET .....	103	49	1	8	39	1	54	20	18	15	1	
HELSE- OG ANDRE SOSIALTJENESTER ...	208	22	2	1	19	-	186	66	26	87	7	
KULTURELL TJENESTEYTING, UNDERHOLD- NING OG SPORT .....	10	4	:	:	:	:	6	4	2	-	-	
PERSONLIG TJENESTEYTING .....	52	29	-	1	28	-	23	15	-	7	1	
UOPPGITT NÆRING .....	19	10	1	-	9	-	9	4	1	2	2	
<b>YRKESFELT</b>												
TEKNISK, VITENSKAPELIG, HUMANIS- TISK OG KUNSTNERISK ARBEID .....	268	112	5	7	97	3	156	42	24	85	5	
ADMINISTRASJONS- OG FORVALTNINGS- ARBEID, BEDRIFTS- OG ORGANISASJONS- LEDELSE I ALT .....	59	52	-	1	51	-	7	1	-	5	1	
OFFENTLIG ADMINISTRASJONS- OG FORVALTNINGSARBEID .....	11	11	-	-	11	-	-	-	-	-	-	
BEDRIFTS- OG ORGANISASJONSLEDELSE ..	48	41	-	1	40	-	7	1	-	5	1	
KONTORARBEID .....	94	36	1	1	34	-	58	8	6	44	-	
HANDELSARBEID .....	106	35	3	1	31	-	71	19	12	38	2	
JORDBRUKS-, SKOGBRUKS- OG FISKEARBEID .....	268	200	14	13	168	5	68	19	17	29	3	
GRUVE- OG SPRENGNINGSARBEID M.M. ..	92	92	-	-	90	2	-	-	-	-	-	
TRANSPORT OG KOMMUNIKASJONSARBEID ..	106	88	6	2	75	5	18	7	2	9	-	
INDUSTRI-, BYGGE- OG ANLEGGSS- ARBEID I ALT .....	432	409	9	7	379	14	23	1	3	19	-	
JERN- OG METALLVAREARBEID .....	118	114	2	1	110	1	4	-	-	4	-	
ELEKTROARBEID .....	58	56	1	-	54	1	2	:	:	:	:	
TREARBEID .....	136	133	2	4	121	6	3	-	2	1	-	
NÆRINGSMIDDELARBEID .....	7	5	-	-	5	-	2	:	:	:	:	
MASKIN- OG MOTORDRIFT .....	34	34	-	-	33	1	-	-	-	-	-	
LASTE-, LOSSE- OG LAGERARBEID ...	6	6	-	-	6	-	-	-	-	-	-	
INDUSTRI-, BYGGE- OG ANLEGGSSARBEID ELLERS .....	73	61	4	2	50	5	12	1	1	10	-	
SERVICEARBEID .....	185	22	1	3	18	-	163	92	30	35	6	
MILITÆRT ARBEID, UOPPGITT ELLER IKKE IDENTIFISERBART YRKE .....	101	52	3	-	47	2	49	8	9	28	4	



TABELL 9. YRKESAKTIVE 16 ÅR OG OVER MED FAST OPPMØTEPÅSS PÅ ARBEID I UKA 25/10 - 31/10 1980, ETTER TALLET PÅ

## ARBEIDSREISER, REISETID OG YRKESFELT/OPPMØTEPÅSS

I ALT	REISETID IKKE	REISTE 1 GANG			REISTE 2-3 GANGER			REISTE 4 GANGER ELLER FLERE			UOPP- GITT TALL PÅ REISER	
		REISETID UNDER 45 MIN	REISETID 45 MIN OG OVER	UOPP- GITT	REISETID UNDER 45 MIN	REISETID 45 MIN OG OVER	UOPP- GITT	REISETID UNDER 45 MIN	REISETID 45 MIN OG OVER	UOPP- GITT		
I ALT .....	1594	30	53	22	12	103	8	1	975	72	19	299
YRKESFELT												
TEKN., VITENSK., HUMANIS- TISK OG KUNSTN. ARBEID ...	252	3	5	2	6	33	1	1	172	9	-	20
OFF. ADM. OG FORVALTN.- ARBEID .....	11	-	-	-	-	-	-	-	9	-	-	2
BEDRIFTS- OG ORG.LEDELSE .	44	-	1	2	-	1	1	-	24	1	-	14
KONTORARBEID .....	93	2	2	2	1	7	-	-	71	4	-	4
HANDELSARBEID .....	102	4	9	-	1	15	1	-	57	3	1	11
JORDBRUKS-, SKOGBRUKS- OG FISKEARBEID .....	252	2	4	1	1	4	-	-	105	3	12	120
GRUVE OG SPRENGNINGS- ARBEID M.M. ....	90	4	-	1	-	-	-	-	71	3	-	11
TRANSPORT OG KOMMUNIKA- SJONSARBEID .....	98	1	5	1	-	4	1	-	53	5	-	28
INDUSTRI-, BYGGE- OG ANLEGG SARBEID I ALT .....	397	12	2	9	1	2	2	-	293	40	-	36
JERN- OG METALLV.ARBEID.	114	2	-	1	-	-	-	-	81	21	-	9
ELEKTROARBEID .....	50	-	-	-	-	-	1	-	40	3	-	6
TREARBEID .....	124	5	1	5	-	1	-	-	97	7	-	8
NÆRINGSMIDDELARBEID ....	6	-	-	-	-	-	-	-	4	-	-	2
MASKIN- OG MOTORRIFT ..	29	-	-	2	-	1	-	-	23	-	-	3
LASTE-, LOSSE- OG LAGERARBEID .....	6	-	-	-	-	-	-	-	5	-	-	1
INDUSTRI-, BYGGE- OG ANLEGG SARBEID ELLERS ...	69	5	1	1	1	-	1	-	43	9	-	8
SERVICEARBEID .....	171	1	24	3	2	35	2	-	79	2	1	22
MILITÆRT ARBEID, UOPPGITT YRKE .....	83	1	1	1	-	2	-	-	41	2	5	30
OPPMØTEPÅSS OG KJØNN												
INNEN BOSTEDSFYLKET .....	1477	18	49	15	10	101	8	1	967	71	17	220
MENN .....	929	11	11	11	-	11	4	1	671	54	11	144
KVINNER .....	548	7	38	4	10	90	4	-	296	17	6	76
I BOSTEDSKOMMUNEN .....	1279	9	47	1	3	94	2	1	862	37	15	207
MENN .....	800	6	10	1	-	11	-	1	601	27	9	134
KVINNER .....	478	3	37	-	3	83	2	-	261	10	6	73
1638 ØRKDAL .....	121	3	2	1	-	5	1	-	80	18	2	9
MENN .....	75	1	1	-	-	-	-	-	51	14	2	6
KVINNER .....	46	2	1	1	-	5	1	-	29	4	-	3
1635 RENNØY .....	34	-	-	2	-	1	-	-	23	6	-	2
MENN .....	27	-	-	1	-	-	-	-	19	5	-	2
KVINNER .....	7	-	-	1	-	1	-	-	4	1	-	-
1601 TRONDHEIM .....	31	3	-	8	7	-	5	-	-	7	-	1
MENN .....	17	1	-	6	-	-	4	-	-	5	-	1
KVINNER .....	14	2	-	2	7	-	1	-	-	2	-	-
1648 MIDTRE GAULDAL ....	4	-	-	-	-	1	-	-	2	1	-	-
MENN .....	1	-	-	-	-	-	-	-	-	1	-	-
KVINNER .....	3	-	-	-	-	1	-	-	2	-	-	-
1640 RØROS .....	3	-	-	3	-	-	-	-	-	-	-	-
MENN .....	3	-	-	3	-	-	-	-	-	-	-	-
KVINNER .....	-	-	-	-	-	-	-	-	-	-	-	-
1612 HEMNE .....	2	1	-	-	-	-	-	-	-	-	-	1
MENN .....	2	1	-	-	-	-	-	-	-	-	-	1
KVINNER .....	-	-	-	-	-	-	-	-	-	-	-	-
ANDRE KOMMUNER I FYLKET.	4	2	-	-	-	-	-	-	-	2	-	-
MENN .....	4	2	-	-	-	-	-	-	-	2	-	-
KVINNER .....	-	-	-	-	-	-	-	-	-	-	-	-
UTENFOR FYLKET .....	26	11	3	5	1	-	-	-	-	-	-	6
MENN .....	20	10	-	5	-	-	-	-	-	-	-	5
KVINNER .....	6	1	3	-	1	-	-	-	-	-	-	1
1567 RINDAL .....	5	-	3	-	-	-	-	-	-	-	-	2
MENN .....	1	-	-	-	-	-	-	-	-	-	-	1
KVINNER .....	4	-	3	-	-	-	-	-	-	-	-	1
0301 ØSLO .....	4	2	-	1	1	-	-	-	-	-	-	-
MENN .....	2	1	-	1	-	-	-	-	-	-	-	-
KVINNER .....	2	1	-	-	1	-	-	-	-	-	-	-
0239 HURDAL .....	2	1	-	-	-	-	-	-	-	-	-	1
MENN .....	2	1	-	-	-	-	-	-	-	-	-	1
KVINNER .....	-	-	-	-	-	-	-	-	-	-	-	-
1134 SULDAL .....	2	2	-	-	-	-	-	-	-	-	-	-
MENN .....	2	2	-	-	-	-	-	-	-	-	-	-
KVINNER .....	-	-	-	-	-	-	-	-	-	-	-	-
ANDRE STEDER UTENFOR FYLKET .....	13	6	-	4	-	-	-	-	-	-	-	3
MENN .....	13	6	-	4	-	-	-	-	-	-	-	3
KVINNER .....	-	-	-	-	-	-	-	-	-	-	-	-
UOPPGITT OPPMØTEPÅSS ....	91	1	1	2	1	2	-	-	8	1	2	73

TABELL 10. YRKESAKTIVE 16 ÅR OG OVER MED FAST ARBEIDSREISE I UKA 25/10 - 31/10 1980, ETTER REISEMÅTE,

## OPPMØTEPÅSS, TALLET PÅ ARBEIDSREISER OG REISETID

	I ALT	ETT TRANSPORTMIDDEL						TO ELLER FLERE TRANSPORTMIDLER			UOPP- GITT TRANS- PORT- MIDDEL
		BIL	BUSS	TOG, TRIKK, T-BANE	BÅT	SYKKEL, OVER 10 MIN GANGE	ANNET	BIL OG BUSS/TOG/ TRIKK/ T-BANE/ BÅT	BUSS OG TOG/ TRIKK/ T-BANE/ BÅT	ANDRE KOMBINA- SJONER	
I ALT .....	1265	628	44	-	1	311	113	14	-	45	109
OPPMØTEPÅSS, TALLET PÅ ARBEIDSREISER OG REISETID											
OPPMØTEPÅSS I BOSTEDS- KOMMUNEN .....											
KOMMUNEN .....	1062	474	32	-	1	304	113	9	-	37	92
REISTE 1 GANG .....	51	11	5	-	-	20	3	-	-	5	7
0-45 MIN .....	47	10	4	-	-	20	3	-	-	5	5
45 MIN OG OVER .....	1	1	-	-	-	-	-	-	-	-	-
UOPPGITT REISETID .....	3	-	1	-	-	-	-	-	-	-	2
REISTE 2-3 GANGER .....	97	38	6	-	-	36	9	2	-	3	3
0-14 MIN .....	63	24	3	-	-	22	9	-	-	2	3
15-29 " .....	24	12	-	-	-	11	-	1	-	-	-
30-44 " .....	7	-	3	-	-	2	-	1	-	1	-
45 MIN OG OVER .....	2	1	-	-	-	1	-	-	-	-	-
UOPPGITT REISETID .....	1	1	-	-	-	-	-	-	-	-	-
REISTE 4 GANGER ELLER FLERE .....	914	425	21	-	1	248	101	7	-	29	82
0-14 MIN .....	587	256	4	-	-	146	96	3	-	15	67
15-29 " .....	228	132	13	-	-	69	2	2	-	9	1
30-44 " .....	47	17	4	-	1	21	1	2	-	1	-
45 MIN OG OVER .....	37	20	-	-	-	12	1	-	-	3	1
UOPPGITT REISETID .....	15	-	-	-	-	-	1	-	-	1	13
OPPMØTEPÅSS UTENFOR BOSTEDSKOMMUNEN .....											
BOSTEDSKOMMUNEN .....	186	143	12	-	-	2	-	5	-	8	16
REISTE 1 GANG .....	32	19	1	-	-	-	-	1	-	2	9
0-45 MIN .....	5	5	-	-	-	-	-	-	-	-	-
45 MIN OG OVER .....	19	14	1	-	-	-	-	1	-	2	1
UOPPGITT REISETID .....	8	-	-	-	-	-	-	-	-	-	8
REISTE 2-3 GANGER .....	13	9	1	-	-	1	-	2	-	-	-
0-14 MIN .....	-	-	-	-	-	-	-	-	-	-	-
15-29 " .....	2	1	-	-	-	1	-	-	-	-	-
30-44 " .....	5	4	-	-	-	-	-	1	-	-	-
45 MIN OG OVER .....	6	4	1	-	-	-	-	1	-	-	-
UOPPGITT REISETID .....	-	-	-	-	-	-	-	-	-	-	-
REISTE 4 GANGER ELLER FLERE .....	141	115	10	-	-	1	-	2	-	6	7
0-14 MIN .....	11	3	-	-	-	1	-	-	-	2	5
15-29 " .....	23	21	-	-	-	-	-	-	-	2	-
30-44 " .....	71	64	4	-	-	-	-	1	-	2	-
45 MIN OG OVER .....	34	27	6	-	-	-	-	1	-	-	-
UOPPGITT REISETID .....	2	-	-	-	-	-	-	-	-	-	2
UOPPGITT OPPMØTEPÅSS .....	17	11	-	-	-	5	-	-	-	-	1
KJØNN OG ALDER											
MENN .....											
MENN .....	792	467	10	-	1	155	64	4	-	25	66
16-19 ÅR .....	31	17	3	-	-	4	3	-	-	1	3
20-24 " .....	64	45	-	-	-	6	9	-	-	2	2
25-29 " .....	88	64	1	-	-	12	6	1	-	1	3
30-39 " .....	194	122	2	-	-	32	18	2	-	4	14
40-49 " .....	125	79	1	-	1	22	6	-	-	4	12
50-59 " .....	170	76	2	-	-	53	13	1	-	9	16
60-66 " .....	100	57	1	-	-	21	7	-	-	3	11
67-69 " .....	9	5	-	-	-	2	1	-	-	-	1
70 ÅR OG OVER .....	11	2	-	-	-	3	1	-	-	1	4
KVINNER .....											
KVINNER .....	473	161	34	-	-	156	49	10	-	20	43
16-19 ÅR .....	15	3	2	-	-	4	3	1	-	1	1
20-24 " .....	45	22	5	-	-	7	3	-	-	1	7
25-29 " .....	40	22	1	-	-	10	4	-	-	1	2
30-39 " .....	107	49	5	-	-	28	13	2	-	6	4
40-49 " .....	87	31	4	-	-	26	8	2	-	6	10
50-59 " .....	121	24	13	-	-	54	11	3	-	4	12
60-66 " .....	50	8	4	-	-	24	5	2	-	1	6
67-69 " .....	4	1	-	-	-	1	2	-	-	-	-
70 ÅR OG OVER .....	4	1	-	-	-	2	-	-	-	-	1

TABELL 11. BOLIGER ETTER HUSTYPE OG TALLET PÅ ROM. BOSATTE ETTER TALLET PÅ ROM I BOLIGEN. 1/11 1980

TALLET PÅ ROM UTENOM KJØKKEN	BOLIGER						BOSATTE	
	I ALT	I VÅNINGSHUS I TILKN. TIL GÅRDSDRIFT OG I FRITTL. ENEBOLIGER	I ANDRE ENE- OG TOMANNS- BOLIGER OG SMÅHUS	I BLOKK, LEIE- GÅRD E.L.	I ANDRE BYGG	I UOPP- GITT HUS- TYPE	I ALT	PR. ROM
ALLE .....	1710	1277	221	19	24	169	4491	0,6
I ROM .....	40	16	15	4	-	5	51	1,3
MED KJØKKEN								
6 KVM OG ØVER .....	25	9	9	4	-	3	33	1,3
MED KJØKKEN								
UNDER 6 KVM .....	9	4	4	-	-	1	9	1,0
UTEN KJØKKEN .....	3	2	1	-	-	-	6	2,0
UOPPGITT .....	3	1	1	-	-	1	3	1,0
2 ROM .....	118	46	47	10	3	12	170	0,7
MED KJØKKEN								
6 KVM OG ØVER .....	84	34	38	8	1	3	119	0,7
MED KJØKKEN								
UNDER 6 KVM .....	21	8	5	2	1	5	34	0,8
UTEN KJØKKEN .....	3	1	-	-	1	1	4	0,7
UOPPGITT .....	10	3	4	-	-	3	13	0,7
3 ROM .....	268	186	64	2	2	14	571	0,7
4 " .....	439	362	48	-	8	21	1242	0,7
5 " .....	310	278	19	-	7	6	910	0,6
6 " .....	171	143	12	1	2	13	554	0,5
7 " .....	90	83	4	-	-	3	269	0,4
8 ROM OG ØVER .....	137	126	6	-	-	5	477	0,4
UOPPGITT .....	137	37	6	2	2	90	247	-

TABELL 12. BOLIGER ETTER HUSETS BYGGEÅR OG HUSTYPE/EIE-/LEIEFORM. BOSATTE OG ROM, ETTER HUSETS BYGGEÅR. 1/11 1980

	ALLE	HUSETS BYGGEÅR								UOPP- GITT
		1900 OG FØR	1901- 1920	1921- 1940	1941- 1945	1946- 1950	1951- 1960	1961- 1970	1971- 1980	
BOLIGER I ALT .....	1710	231	259	245	21	114	289	146	297	108
HUSTYPE										
I VÅNINGSHUS .....	301	172	28	31	1	8	17	8	34	2
I FRITTLIGGENDE ENEBOLIG ..	976	29	151	162	12	66	181	124	246	5
I REKKEHUS, TERR.HUS E.L. .	57	-	24	3	-	6	16	2	6	-
I HORIZONTALT DELT TOMANNSBOLIG .....	80	8	15	16	-	9	29	1	1	1
I ANNET BYGG UNDER 3 ETG. .	84	5	22	18	1	15	17	1	2	3
I BLOKK, LEIEGÅRD E.L. ....	19	-	1	3	4	4	3	2	1	1
I FORRETNINGSBYGG .....	19	3	5	3	-	-	6	2	-	-
I BYGG FOR FELLES- HUSHOLDNING .....	5	-	-	-	-	-	3	-	1	1
I UOPPGITT HUSTYPE .....	169	14	13	9	3	6	17	6	6	95
EIE-/LEIEFORHOLD TIL BOLIGEN										
EIES I ALT .....	1161	155	158	180	12	79	194	111	263	9
PRIVAT .....	1106	148	151	176	12	75	184	109	242	9
GJENNOM BORETTSLAG E.L. .	55	7	7	4	-	4	10	2	21	-
LEIES I ALT .....	224	17	63	31	2	21	50	15	16	9
VED VANLIG LEIEKONTRAKT .	127	6	27	18	2	18	38	3	10	5
SOM TJENESTEBOLIG .....	87	8	33	13	-	3	10	12	5	3
FOR ET AVGRENSET TIDSRUM. PÅ ANDRE VILKÅR .....	9	2	3	-	-	-	2	-	1	1
1	1	1	-	-	-	-	-	-	-	-
UOPPGITT .....	325	59	38	34	7	14	45	20	18	90
BOSATTE I ALT .....	4491	655	599	565	38	231	703	479	1044	177
BOSATTE PR. BOLIG .....	2,6	2,8	2,3	2,3	1,8	2,0	2,4	3,3	3,5	1,6
ROM I ALT .....	7354	1365	1066	1057	78	427	1226	635	1408	93
ROM PR. BOLIG .....	4,7	6,2	4,3	4,4	3,9	3,9	4,4	4,6	4,8	3,6
BOSATTE PR. ROM .....	0,6	0,5	0,5	0,5	0,5	0,5	0,6	0,7	0,7	0,5

TABELL 13. BOLIGER ETTER VIKTIGSTE KILDE TIL OPPVARMING OG BYGGEÅR/INSTALLASJON AV PIPE. BOSATTE ETTER BOLIGENS VIKTIGSTE KILDE TIL OPPVARMING. 1/11 1980

	EN KILDE VIKTIGST						TO ELLER FLERE LIKEVERDIGE KILDER					UOPP- GITT OPP- VARM- INGS- KILDE
	ALLE	SEN- ALLE TRÅL- VARME	ELEK- TRISKE OVNER E.L.	OVNER FOR FLY- TENDE BRENSSEL	OVNER FOR FAST BRENSSEL	EL. OVNER OG OVNER FOR FAST BRENSSEL	EL. OVNER FOR FLY- TENDE BRENSSEL	OVNER FOR FAST OG FLY- TENDE BRENSSEL	EL. OVNER FOR FAST OG FLY- TENDE BRENSSEL	OVNER OG OVNER FOR FAST OG FLY- TENDE BRENSSEL		
BOLIGER I ALT .....	1710	1060	66	209	319	466	521	144	116	131	130	129
BYGGEÅR												
1900 OG FØR .....	231	172	9	12	16	135	51	16	9	18	8	8
1901 - 1920 .....	259	150	4	37	53	56	103	15	30	26	32	6
1921 - 1940 .....	245	166	12	24	62	68	73	14	16	20	23	6
1941 - 1945 .....	21	12	3	1	4	4	8	2	2	2	2	1
1946 - 1950 .....	114	77	4	11	30	32	34	11	5	10	8	3
1951 - 1960 .....	289	169	10	34	60	65	107	29	27	27	24	13
1961 - 1970 .....	146	102	5	18	43	36	36	12	6	10	8	8
1971 - 1980 .....	297	195	17	67	47	64	99	42	20	15	22	3
UOPPGITT .....	108	17	2	5	4	6	10	3	1	3	3	81
PIPE												
MED PIPE .....	1610	1042	61	196	319	466	521	144	116	131	130	47
UTEN PIPE .....	17	14	4	10	-	-	-	-	-	-	-	3
UOPPGITT .....	83	4	1	3	-	-	-	-	-	-	-	79
BOSATTE I ALT .....	4491	2891	206	570	823	1292	1375	371	313	337	354	225
BOSATTE PR. BOLIG .	2,6	2,7	3,1	2,7	2,6	2,8	2,6	2,6	2,7	2,6	2,7	1,7
ROM I ALT .....	7354	4856	334	933	1312	2276	2348	643	490	567	649	151
ROM PR. BOLIG .....	4,7	4,7	5,1	4,6	4,3	5,0	4,7	4,6	4,5	4,6	5,0	4,0
BOSATTE PR. ROM ...	0,6	0,6	0,6	0,6	0,6	0,6	0,6	0,6	0,6	0,6	0,5	0,5

TABELL 14. BOLIGER ETTER SANITÆRUTSTYR OG TALLET PÅ ROM. BOSATTE ETTER BOLIGENS SANITÆRUTSTYR. 1/11 1980

TALLET PÅ ROM UTENOM KJØKKEN	ALLE	MED BAD					UTEN BAD					UOPP- GITT OM BAD
		ALLE	WC I BOLI- GEN	WC UTENFOR BOLI- GEN	ANNET AV- TREDE	UOPP- GITT AV- TREDE	ALLE	WC I BOLI- GEN	WC UTENFOR BOLI- GEN	ANNET AV- TREDE	UOPP- GITT AV- TREDE	
BOLIGER I ALT .....	1710	1413	1350	14	17	32	197	45	41	103	8	100
1 ROM .....	40	19	19	-	-	-	19	3	11	3	2	2
MED KJØKKEN												
6 KVM OG OVER .....	25	7	7	-	-	-	17	3	9	3	2	1
MED KJØKKEN												
UNDER 6 KVM .....	9	8	8	-	-	-	1	-	1	-	-	-
UTEN KJØKKEN .....	3	2	2	-	-	-	1	-	1	-	-	-
UOPPGITT .....	3	2	2	-	-	-	-	-	-	-	-	1
2 ROM .....	118	74	66	4	3	1	40	10	16	12	2	4
MED KJØKKEN												
6 KVM OG OVER .....	84	54	48	4	2	-	29	8	12	8	1	1
MED KJØKKEN												
UNDER 6 KVM .....	21	14	13	-	1	-	5	1	1	3	-	2
UTEN KJØKKEN .....	3	-	-	-	-	-	2	-	2	-	-	1
UOPPGITT .....	10	6	5	-	-	1	4	1	1	1	1	-
3 ROM .....	268	218	209	2	1	6	46	12	6	28	-	4
4 " .....	439	411	398	1	6	6	26	7	2	16	1	2
5 " .....	310	290	281	1	2	6	20	4	-	15	1	-
6 " .....	171	153	148	4	1	-	12	2	1	9	-	6
7 " .....	90	85	82	-	3	-	5	1	-	4	-	-
8 ROM OG OVER .....	137	115	111	2	1	1	21	4	3	14	-	1
UOPPGITT .....	137	48	36	-	-	12	8	2	2	2	2	81
BOSATTE I ALT .....	4491	3972	3831	31	47	63	346	79	59	195	13	173
BOSATTE PR. BOLIG .....	2,6	2,8	2,8	2,2	2,8	2,0	1,8	1,8	1,4	1,9	1,6	1,7
BOSATTE PR. ROM .....	0,6	0,6	0,6	0,5	0,6	0,5	0,4	0,5	0,5	0,4	0,7	0,6
ROM PR. BOLIG .....	4,7	4,8	4,8	4,7	4,7	4,2	4,0	3,8	2,7	4,6	2,5	4,0

TABELL 15. BOLIGER, ROM OG BOSATTE, ETTER HUSTYPE. 1/11 1980

	ALLE	VÅ- NING- HUS I TILKN. TIL GÅRDS- DRIFT	FRITT- LIGG- ENDE BOLIG	REKKEHUS, TERRASSEHUS, HUS I KJEDE, VERTIKALT DELT TOMANNS- BOLIG	HORI- SON- TALT DELT TO- MANNS- BOLIG	ANNET BOLIGBYGG MED FÆRRE ENN 3 ETASJER	BLOKK, LEIEGÅRD ELLER ANNET BOLIGBYGG MED 3 ETASJER EL. FLERE	FOR- RET- NING- BYGG MV.	BYGG FOR FEL- LES- HUS- HOLD- NING	UOPP- GITT HUS- TYPE
BOLIGER I ALT ....	1710	301	976	57	80	84	19	19	5	169
BOSATTE I ALT ....	4491	926	2685	133	188	152	31	49	14	313
BOSATTE PR. BOLIG	2,6	3,1	2,8	2,3	2,4	1,8	1,6	2,6	2,8	1,9
ROM I ALT .....	7354	1855	4295	203	287	255	36	75	16	332
ROM PR. BOLIG ....	4,7	6,3	4,5	3,6	3,7	3,1	2,1	4,2	4,0	4,2
BOSATTE PR. ROM ..	0,6	0,5	0,6	0,7	0,6	0,6	0,8	0,6	0,8	0,5

TABELL 16. BOLIGER ETTER EIE-/LEIEFORM OG AREAL. BOSATTE ETTER EIE-/LEIEFORHOLD TIL BOLIGEN. 1/11 1980

AREAL	ALLE	BOLIGEN EIES			BOLIGEN LEIES					UOPPGITT EIE-/ LEIE- FORM
		ALLE	PRIVAT	GJENNOM BORETTSS- LAG E.L.	ALLE	VED VANLIG LEIE- KONTRAKT	SOM TJENESTE- BOLIG	FOR ET AVGRENSET TIDSRUM	PÅ ANDRE VILKÅR	
BOLIGER I ALT ....	1710	1161	1106	55	224	127	87	9	1	325
UNDER 30 KVM ...	44	7	7	-	18	14	4	-	-	19
30- 39 KVM ....	59	11	10	1	31	25	5	1	-	17
40- 49 " .....	72	40	38	2	15	8	5	1	1	17
50- 59 " .....	128	77	69	8	20	17	3	-	-	31
60- 79 " .....	251	176	165	11	33	19	12	2	-	42
80- 99 " .....	466	379	359	20	47	23	21	3	-	40
100-129 " .....	329	267	257	10	28	13	15	-	-	34
130 KVM OG OVER.	217	176	173	3	19	2	15	2	-	22
UOPPGITT AREAL .	144	28	28	-	13	6	7	-	-	103
BOSATTE I ALT ....	4491	3310	3159	151	517	250	243	21	3	664
BOSATTE PR. BOLIG.	2,6	2,9	2,9	2,7	2,3	2,0	2,8	2,3	3,0	2,0
ROM I ALT .....	7354	5645	5405	240	767	371	354	39	3	942
ROM PR. BOLIG ....	4,7	5,0	5,0	4,6	3,5	2,9	4,3	4,3	3,0	4,3
BOSATTE PR. ROM ..	0,6	0,6	0,6	0,6	0,7	0,7	0,7	0,5	1,0	0,5

TABELL 17. BOLIGER, BOSATTE OG ROM, ETTER BOSATTE PR. ROM I BOLIGEN. 1/11 1980

	ALLE	BOSATTE PR. ROM UTENOM KJØKKEN									
		UNDER 0,25	0,25- 0,49	0,50- 0,74	0,75- 0,99	1,00- 1,24	1,25- 1,49	1,50- 1,74	1,75- 1,99	2,00 OG OVER	UOPP- GITT
BOLIGER I ALT .....	1710	115	416	516	167	270	49	24	4	12	137
BOSATTE I ALT .....	4491	143	808	1278	629	953	240	112	30	51	247
BOSATTE PR. BOLIG .....	2,6	1,2	1,9	2,5	3,8	3,5	4,9	4,7	7,5	4,3	1,8
ROM I ALT .....	7354	792	2312	2220	796	935	187	73	17	22	-
ROM PR. BOLIG .....	4,7	6,9	5,6	4,3	4,8	3,5	3,8	3,0	4,3	1,8	-



TABELL 20. FAMILIER OG PERSONER I PRIVATHUSHOLDNINGER, ETTER FAMILIETYPPE OG EIE-/LEIEFORHOLD TIL BOLIGEN/  
TALLET PÅ ROM I BOLIGEN. 1/11 1980

	I ALT			FAMILIER MED TO ELLER FLERE PERSONER							
	FAMI- LIER	PER- SONER	FAMI- LIER MED EN PER- SON	I ALT		EKTE- PAR UTEN UGIFTE BARN	EKTEPAR MED UGIFTE BARN		MOR ELLER FAR MED UGIFTE BARN		FAM. MED UOPP- GITT FAM.- TYPE
				FAMI- LIER	PER- SONER		FAMI- LIER	PER- SONER	FAMI- LIER	PER- SONER	
I ALT .....	1873	4491	615	1258	3876	445	652	2612	154	357	7
EIE-/LEIEFORHOLD TIL BOLIGEN											
EIES I ALT .....	1282	3310	335	947	2975	334	506	2054	101	238	6
PRIVAT .....	1224	3159	319	905	2840	321	482	1956	97	229	5
GJENNOM BORETTSLAG E.L. ..	58	151	16	42	135	13	24	98	4	9	1
LEIES I ALT .....	239	517	105	134	412	37	75	286	21	50	1
VED VANLIG LEIEKONTRAKT ..	137	250	77	60	173	22	26	100	11	27	1
SOM TJENESTEBOLIG .....	92	243	26	66	217	13	46	175	7	16	-
FOR ET AVGRENSET TIDSRØM .	9	21	2	7	19	2	2	8	3	7	-
PÅ ANDRE VILKÅR .....	1	3	-	1	3	-	1	3	-	-	-
UOPPGITT .....	352	664	175	177	489	74	71	272	32	69	-
TALLET PÅ ROM I BOLIGEN											
UTENOM KJØKKEN											
1 ROM .....	42	51	36	6	15	3	1	4	2	5	-
MED KJØKKEN											
6 KVM OG OVER .....	26	33	21	5	12	3	1	4	1	2	-
MED KJØKKEN											
UNDER 6 KVM .....	9	9	9	-	-	-	-	-	-	-	-
UTEN KJØKKEN .....	4	6	3	1	3	-	-	-	1	3	-
UOPPGITT .....	3	3	3	-	-	-	-	-	-	-	-
2 ROM .....	123	170	86	37	84	21	7	22	9	20	-
MED KJØKKEN											
6 KVM OG OVER .....	88	119	61	27	58	16	3	9	8	17	-
MED KJØKKEN											
UNDER 6 KVM .....	22	34	16	6	18	1	4	13	1	3	-
UTEN KJØKKEN .....	3	4	2	1	2	1	-	-	-	-	-
UOPPGITT .....	10	13	7	3	6	3	-	-	-	-	-
3 ROM .....	291	571	103	188	468	97	56	197	34	75	1
" .....	468	1242	101	367	1141	119	202	795	45	106	1
" .....	344	910	81	263	829	93	141	575	27	64	2
" .....	195	554	54	141	500	40	93	401	8	19	-
" .....	100	269	24	76	245	21	48	189	7	14	-
" .....	165	477	41	124	436	24	84	346	13	33	3
" .....	145	247	89	56	158	27	20	83	9	21	-

TABELL 21. TALLET PÅ PRIVATHUSHOLDNINGER MED UTVALGTE KJENNETEGN FOR BOLIGSTANDARD, OG DISPONERING AV  
PERSONBIL. BOSATTE I SLIKE HUSHOLDNINGER, ETTER ALDER. 1/11 1980

	ALLE	WC I BOLIGEN	BAD I BOLIGEN	TELEFON I BOLIGEN	BRENSEL- OVN I BOLIGEN	BOLIG- EN BYGGET ETTER 1945	HUSHOLD- NINGEN EIER BOLIGEN	KJØKKEN 6 KVM OG OVER I BOLIGEN	BIL DIS- PONERES AV HUS- HOLDNINGEN
PRIVATHUSHOLDNINGER ...	1710	1410	1413	910	1566	846	1161	1424	1104
BOSATTE .....	4491	3946	3972	2544	4221	2457	3310	3937	3515
0-19 ÅR .....	1170	1104	1116	636	1106	787	910	1068	1094
20-39 " .....	1065	971	980	540	1003	639	776	958	972
40-59 " .....	969	854	874	608	916	510	771	862	829
60-69 " .....	686	569	566	389	650	297	511	593	420
70-79 " .....	451	350	343	288	418	168	268	345	164
80 ÅR OG OVER .....	150	98	93	83	128	56	74	111	36
BOSATTE PR. BOLIG .....	2,6	2,8	2,8	2,8	2,7	2,9	2,9	2,8	3,2
ROM PR. BOLIG .....	4,7	4,8	4,8	5,2	4,7	4,5	5,0	4,8	5,0
BOSATTE PR. ROM .....	0,6	0,6	0,6	0,5	0,6	0,6	0,6	0,6	0,6
HUSHOLDNINGER HVOR FOREKOMST AV KJENNETEGNET IKKE ER OPPGITT .....	-	120	100	122	93	108	325	198	149

TABELL 22. FOLKEMENGDEN ETTER ALDER, KJØNN OG TYPE BOLIGSTRØK/GRUNNKRETS. 1/11 1980

	I ALT	ALDER. ÅR										80 OG OVER
		0-6	7-15	16-19	20-24	25-29	30-49	50-59	60-66	67-69	70-79	
KOMMUNEN .....	4564	337	585	249	289	279	913	595	500	186	465	166
MENN .....	2243	169	291	137	145	148	467	289	227	94	215	61
KVINNER .....	2321	168	294	112	144	131	446	306	273	92	250	105
TYPE BOLIGSTRØK OG KJØNN												
TETTBYGDE STRØK .....	3100	235	398	171	199	193	645	387	353	127	290	102
MENN .....	1478	113	203	92	94	102	325	167	162	63	124	33
KVINNER .....	1622	122	195	79	105	91	320	220	191	64	166	69
6611 LØKKEN .....	1686	98	179	94	107	92	302	252	230	88	185	59
MENN .....	818	48	93	52	59	54	157	109	105	42	82	17
KVINNER .....	868	50	86	42	48	38	145	143	125	46	103	42
6612 STORÅS .....	356	52	55	20	21	33	87	30	29	7	18	4
MENN .....	176	27	27	9	10	17	45	14	15	4	8	-
KVINNER .....	180	25	28	11	11	16	42	16	14	3	10	4
6613 MELDAL .....	708	54	110	39	48	45	166	71	60	23	61	31
MENN .....	309	23	53	21	16	19	77	27	26	11	22	14
KVINNER .....	399	31	57	18	32	26	89	44	34	12	39	17
6614 AA .....	350	31	54	18	23	23	90	34	34	9	26	8
MENN .....	175	15	30	10	9	12	46	17	16	6	12	2
KVINNER .....	175	16	24	8	14	11	44	17	18	3	14	6
SPREDBYGDE STRØK .....	1445	96	184	78	90	80	267	208	145	58	175	64
MENN .....	758	54	88	45	51	44	141	122	64	30	91	28
KVINNER .....	687	42	96	33	39	36	126	86	81	28	84	36
UOPPGITT BOLIGSTRØK .....	19	6	3	-	-	6	1	-	2	1	-	-
GRUNNKRETS OG KJØNN												
01 LØKKEN .....	1787	108	195	97	117	95	324	258	246	89	198	60
MENN .....	869	53	99	54	64	56	169	114	111	42	90	17
KVINNER .....	918	55	96	43	53	39	155	144	135	47	108	43
0101 MIDTSKOG .....	150	10	12	9	15	4	21	24	21	6	24	4
MENN .....	75	4	7	7	9	3	11	12	8	2	10	2
KVINNER .....	75	6	5	2	6	1	10	12	13	4	14	2
0102 LØVBY .....	557	38	61	25	37	38	92	76	74	29	65	22
MENN .....	265	18	33	18	20	22	47	35	37	10	21	4
KVINNER .....	292	20	28	7	17	16	45	41	37	19	44	18
0103 LØKKEN VEST .....	440	25	33	29	31	22	79	66	75	25	42	13
MENN .....	214	14	20	11	14	13	41	26	32	13	25	5
KVINNER .....	226	11	13	18	17	9	38	40	43	12	17	8
0104 BJØRNELI .....	316	14	28	15	15	9	47	63	48	20	43	14
MENN .....	155	11	13	7	8	7	25	29	18	12	21	4
KVINNER .....	161	3	15	8	7	2	22	34	30	8	22	10
0105 LØKKEN ØST .....	324	21	61	19	19	22	85	29	28	9	24	7
MENN .....	160	6	26	11	13	11	45	12	16	5	13	2
KVINNER .....	164	15	35	8	6	11	40	17	12	4	11	5
02 BYGDA .....	2758	223	387	152	172	178	588	337	252	96	267	106
MENN .....	1367	114	192	83	81	90	297	175	115	51	125	44
KVINNER .....	1391	109	195	69	91	88	291	162	137	45	142	62
0201 LAKSBYBYGDA .....	100	12	14	4	3	11	18	13	8	2	12	3
MENN .....	53	8	9	2	-	4	10	6	6	2	4	2
KVINNER .....	47	4	5	2	3	7	8	7	2	-	8	1
0202 DROGSETMOEN .....	202	13	25	13	15	9	40	31	19	5	25	7
MENN .....	106	5	17	6	9	6	18	18	8	3	12	4
KVINNER .....	96	8	8	7	6	3	22	13	11	2	13	3
0203 LO .....	110	10	17	6	6	10	16	12	7	2	17	7
MENN .....	55	6	8	4	4	5	8	6	3	-	10	1
KVINNER .....	55	4	9	2	2	5	8	6	4	2	7	6
0204 STORÅS VEST .....	227	12	23	10	12	9	46	37	24	8	32	14
MENN .....	116	8	13	5	7	4	24	19	8	5	20	3
KVINNER .....	111	4	10	5	5	5	22	18	16	3	12	11
0205 FOSSEN .....	431	51	64	28	27	35	98	43	36	13	24	12
MENN .....	218	25	33	13	14	19	52	21	19	7	11	4
KVINNER .....	213	26	31	15	13	16	46	22	17	6	13	8
0206 SYRSTAD .....	178	12	28	10	14	5	37	22	17	9	17	7
MENN .....	90	7	13	6	3	2	23	10	11	4	7	4
KVINNER .....	88	5	15	4	11	3	14	12	6	5	10	3
0207 GREFSTAD .....	469	50	79	24	29	36	107	43	38	18	37	8
MENN .....	220	23	38	13	11	15	56	23	14	10	13	4
KVINNER .....	249	27	41	11	18	21	51	20	24	8	24	4
0208 GRØTTE .....	186	6	22	8	11	12	47	19	16	2	22	21
MENN .....	65	3	10	4	4	4	13	4	6	1	8	8
KVINNER .....	121	3	12	4	7	8	34	15	10	1	14	13
0209 HILSTAD .....	117	5	17	4	8	4	23	19	10	9	15	3
MENN .....	65	2	7	2	5	3	13	13	3	5	10	2
KVINNER .....	52	3	10	2	3	1	10	6	7	4	5	1
0210 JERPSTAD .....	272	16	34	14	19	19	56	41	27	10	25	11
MENN .....	148	12	17	8	10	10	27	27	13	6	11	7
KVINNER .....	124	4	17	6	9	9	29	14	14	4	14	4
0211 REE .....	77	3	6	6	2	6	13	15	11	3	8	4
MENN .....	40	2	1	5	-	5	8	8	6	1	3	1
KVINNER .....	37	1	5	1	2	1	5	7	5	2	5	3
0212 GRUT .....	389	33	58	25	26	22	87	42	39	15	33	9
MENN .....	191	13	26	15	14	13	45	20	18	7	16	4
KVINNER .....	198	20	32	10	12	9	42	22	21	8	17	5
UOPPGITT BOSTED .....	19	6	3	-	-	6	1	-	2	1	-	-



TABELL 23. YRKESAKTIVE 16 ÅR OG OVER, ETTER NÆRING, KJØNN OG TYPE BOLIGSTRØK/GRUNNKRETS. 1/11 1980

I ALT	JORD- BRUK, SKOG- BRUK, FISKE OG FANGST	INDU- STRI OG BERG- VERKS- DRIFT	KRAFT- OG VANN- FOR- SYNING	BYGGE- OG ANLEGG- VIRK- SOMHET	VARE- HANDEL, HOTELL- OG RES- TAURANT- VIRKSOM- HET	TRANSPORT, LAGRING, POST OG TELE- KOMMUNI- KASJONER	BANK-, FI- NANS- OG FORSIK- RINGSVIRK- SOMHET, EIEND.- DRIFT OG FORR.MESS. TJ.YTING	OFFENT- LIG, SOSIAL OG PRIVAT TJE- NESTE- YTING	UOPP- GITT NÆRING	
KOMMUNEN .....	2083	395	544	30	211	201	87	46	550	19
MENN .....	1299	252	473	26	191	77	66	18	189	7
KVINNER .....	784	143	71	4	20	124	21	28	361	12
TYPE BOLIGSTRØK OG KJØNN										
TETTBYGDE STRØK .....	1394	91	440	22	144	165	73	37	413	9
MENN .....	848	51	377	19	126	65	54	13	139	4
KVINNER .....	546	40	63	3	18	100	19	24	274	5
6611 LØKKEN .....	767	22	287	12	59	108	38	14	221	6
MENN .....	473	13	240	12	51	39	31	3	81	3
KVINNER .....	294	9	47	-	8	69	7	11	140	3
6612 STORÅS .....	161	12	67	2	15	14	14	6	30	1
MENN .....	102	4	58	2	13	4	11	3	7	-
KVINNER .....	59	8	9	-	2	10	3	3	23	1
6613 MELDAL .....	307	33	47	7	27	26	16	15	135	1
MENN .....	169	22	43	4	24	14	10	6	45	1
KVINNER .....	138	11	4	3	3	12	6	9	90	-
6614 AA .....	159	24	39	1	43	17	5	2	27	1
MENN .....	104	12	36	1	38	8	2	1	6	-
KVINNER .....	55	12	3	-	5	9	3	1	21	1
SPREDTBYGDE STRØK .....	685	304	103	8	65	36	14	9	136	10
MENN .....	447	201	95	7	63	12	12	5	49	3
KVINNER .....	238	103	8	1	2	24	2	4	87	7
UOPPGITT BOLIGSTRØK .....	4	-	1	-	2	-	-	-	1	-
GRUNNKRETS OG KJØNN										
01 LØKKEN .....	814	43	293	12	61	110	40	16	231	8
MENN .....	504	28	246	12	53	40	33	4	85	3
KVINNER .....	310	15	47	-	8	70	7	12	146	5
0101 MIDTSKOG .....	72	11	17	2	6	13	5	-	17	1
MENN .....	46	7	17	2	6	3	5	-	6	-
KVINNER .....	26	4	-	-	-	10	-	-	11	1
0102 LØVBY .....	249	14	72	6	20	33	17	4	80	3
MENN .....	155	8	62	6	18	14	13	2	30	2
KVINNER .....	94	6	10	-	2	19	4	2	50	1
0103 LØKKEN VEST .....	216	7	75	1	15	34	10	4	67	3
MENN .....	126	6	58	1	11	14	8	1	26	1
KVINNER .....	90	1	17	-	4	20	2	3	41	2
0104 BJØRNELI .....	123	1	69	2	10	9	-	2	30	-
MENN .....	81	-	58	2	10	2	-	-	9	-
KVINNER .....	42	1	11	-	-	7	-	2	21	-
0105 LØKKEN ØST .....	154	10	60	1	10	21	8	6	37	1
MENN .....	96	7	51	1	8	7	7	1	14	-
KVINNER .....	58	3	9	-	2	14	1	5	23	1
02 BYGDA .....	1265	352	250	18	148	91	47	30	318	11
MENN .....	791	224	226	14	136	37	33	14	103	4
KVINNER .....	474	128	24	4	12	54	14	16	215	7
0201 LAKSØYBYGDA .....	37	24	7	-	-	2	-	-	4	-
MENN .....	24	15	7	-	-	-	-	-	2	-
KVINNER .....	13	9	-	-	-	2	-	-	2	-
0202 DROGSETØEN .....	102	29	16	4	9	10	2	2	29	1
MENN .....	66	22	16	4	8	2	2	2	10	-
KVINNER .....	36	7	-	-	1	8	-	-	19	1
0203 LØ .....	51	27	5	1	1	1	-	-	15	1
MENN .....	31	17	5	-	1	1	-	-	7	-
KVINNER .....	20	10	-	1	-	-	-	-	8	1
0204 STORÅS VEST .....	91	23	34	3	5	5	5	3	13	-
MENN .....	60	13	28	3	5	1	4	1	5	-
KVINNER .....	31	10	6	-	-	4	1	2	8	-
0205 FOSSEN .....	209	39	67	-	21	13	12	5	47	5
MENN .....	127	22	58	-	18	3	10	2	12	2
KVINNER .....	82	17	9	-	3	10	2	3	35	3
0206 SYRSTAD .....	80	24	17	-	6	7	4	1	21	-
MENN .....	48	14	16	-	6	2	2	-	8	-
KVINNER .....	32	10	1	-	-	5	2	1	13	-
0207 GREFSTAD .....	220	25	33	7	27	17	11	12	87	1
MENN .....	130	17	30	4	24	11	7	4	32	1
KVINNER .....	90	8	3	3	3	6	4	8	55	-
0208 GRØTTE .....	59	4	5	-	4	3	1	2	40	-
MENN .....	24	3	4	-	4	1	1	2	9	-
KVINNER .....	35	1	1	-	-	2	-	-	31	-
0209 HILSTAD .....	60	25	7	-	10	2	5	1	10	-
MENN .....	42	17	7	-	10	1	4	1	2	-
KVINNER .....	18	8	-	-	-	1	1	-	8	-
0210 JERPSTAD .....	143	57	23	2	22	13	4	1	19	2
MENN .....	93	35	21	2	20	8	1	-	5	1
KVINNER .....	50	22	2	-	2	5	3	1	14	1

TABELL 23 (FORTS.)

I ALT	JORD- BRUK, SKOG- BRUK, FISKE OG FANGST	INDU- STRI OG BERG- VERKS- DRIFT	KRAFT- OG VANN- FOR- SYNING	BYGGE- OG ANLEGG- VIRK- SOMHET	VARE- HANDEL, HOTELL- OG RES- TAURANT- VIRKSON- HET	TRANSPORT, LAGRING, POST OG TELE- KOMMUNI- KASJONER	BANK-, FI- NANS- OG FORSIK- RINGSVIRK- SOMHET, EIEND.- DRIFT OG FORR.MESS. TJ.YTING	OFFENT- LIG, SOSIAL OG PRIVAT TJE- NESTE- YTING	UOPP- GITT NERING	
0211 REE .....	39	22	3	1	3	1	-	1	8	-
MENN .....	28	15	3	1	3	1	-	1	4	-
KVINNER .....	11	7	-	-	-	-	-	-	4	-
0212 GRUT .....	174	53	33	-	40	17	3	2	25	1
MENN .....	118	34	31	-	37	6	2	1	7	-
KVINNER .....	56	19	2	-	3	11	1	1	18	1
UOPPGITT BOSTED .....	4	-	1	-	2	-	-	-	1	-

TABELL 24. TALLET PÅ PRIVATHUSHOLDNINGER MED UTVALGTE KJENNETEGN FOR BOLIGSTANDARD, OG DISPONERING AV PERSONBIL. BOLIGSTRØK/GRUNNKRETS. 1/11 1980

	ALLE	WC I BOLIGEN	WC UTENFOR BOLIGEN	ANNET AVTREDE	BAD I BOLIGEN	TELEFON I BOLIGEN	PIPE I BOLIGEN	BOLI- GEN BYGGET ETTER 1945	HUS- HOLD- NINGEN OG EIER BOLIGEN	KJØKKEN 6 KVM OG OVER I BOLIGEN	BIL DIS- PONERES AV HUS- HOLD- NINGEN
KOMMUNEN .....	1710	1410	57	123	1413	910	1610	846	1161	1424	1104
TYPE BOLIGSTRØK											
TETTBYGDE STRØK ....	1174	1004	36	51	1003	562	1104	626	801	971	767
6611 LØKKEN .....	708	608	29	25	598	314	669	288	451	583	438
6612 STORÅS .....	118	102	2	5	105	44	112	94	97	100	94
6613 MELDAL .....	225	189	4	12	193	147	204	159	151	187	147
6614 AA .....	123	105	1	9	107	57	119	85	102	101	88
SPREDTBYGDE STRØK ..	530	402	21	72	406	345	502	216	359	449	333
UOPPGITT BOLIGSTRØK	6	4	-	-	4	3	4	4	1	4	4
GRUNNKRETS											
01 LØKKEN .....	744	638	31	29	628	339	705	307	479	614	464
0101 MIDTSKOG .....	65	56	4	1	57	31	62	44	49	52	38
0102 LØVBY .....	245	204	18	6	197	100	231	137	148	196	143
0103 LØKKEN VEST ..	186	157	5	13	151	89	175	55	103	155	121
0104 BJØRNELI .....	141	128	3	4	128	54	136	11	103	121	82
0105 LØKKEN ØST ..	107	93	1	5	95	65	101	60	76	90	80
02 BYGDA .....	960	768	26	94	781	568	901	535	681	806	636
0201 LAKSØYBYGDA ..	38	26	2	8	27	27	36	17	21	30	24
0202 DROGSETMOEN ..	81	65	1	9	67	48	76	39	49	67	55
0203 LO .....	38	32	1	3	30	29	36	11	26	35	24
0204 STORÅS VEST ..	87	65	3	17	63	50	85	45	59	75	57
0205 FOSSEN .....	137	119	5	2	119	63	127	100	111	118	106
0206 SYRSTAD .....	67	51	6	5	53	47	63	34	46	57	35
0207 GREFSTAD .....	165	138	1	9	143	102	151	114	108	138	109
0208 GRØTTE .....	46	38	1	2	39	33	39	37	28	35	27
0209 HILSTAD .....	43	28	-	12	29	26	41	12	28	36	24
0210 JERPSTAD .....	102	75	2	17	80	63	98	49	77	88	68
0211 REE .....	29	21	1	3	21	19	26	7	21	21	20
0212 GRUT .....	127	110	3	7	110	61	123	70	107	106	87
UOPPGITT BOSTED .....	6	4	-	-	4	3	4	4	1	4	4

OVERSIKT SOM VISER HVILKEN KOMMUNE OG FOLKETELLINGSKRETS 1)  
GRUNNKRETSENE I 1980 TILHØRTE VED FOLKE- OG BOLIGTELLINGEN I 1970

GRUNNKRETS 1980	KOMM 1970	---FOLKETELLINGSKRETS 1970---	
		HEL KRETS	DEL AV KRETS
0101 MIDTSKOG	1636		1-2
0102 LØVBY	1636		1-2
0103 LØKKEN VEST	1636		1
0104 BJØRNELI	1636		1
0105 LØKKEN ØST	1636		1-2
0201 LAKSØYBYGDA	1636	4	
0202 DRØGSETMOEN	1636	3	7
0203 LO	1636		7
0204 STORÅS VEST	1636	5	
0205 FOSSEN	1636	6	
0206 SYRSTAD	1636		9
0207 GREFSTAD	1636		9
0208 GRØTTE	1636		9
0209 HILSTAD	1636		10-11
0210 JERPSTAD	1636		10-11
0211 REE	1636		9,12
0212 GRUT	1636	13	12
0213 ILFJELLET	1636		UBEBODD
0214 RESDALEN	1636		UBEBODD

1) OVERSIKTEN ER FORELØPIG OG KAN INNEHOLDE FEIL. ENDELIG UTGAVE VIL FORELIGGE I EGET DOKUMENTASJONSHEFTE: "GRUNNKRETSENE OG TETTSTEDER. DOKUMENTASJON 1980".



1636 MELDAL

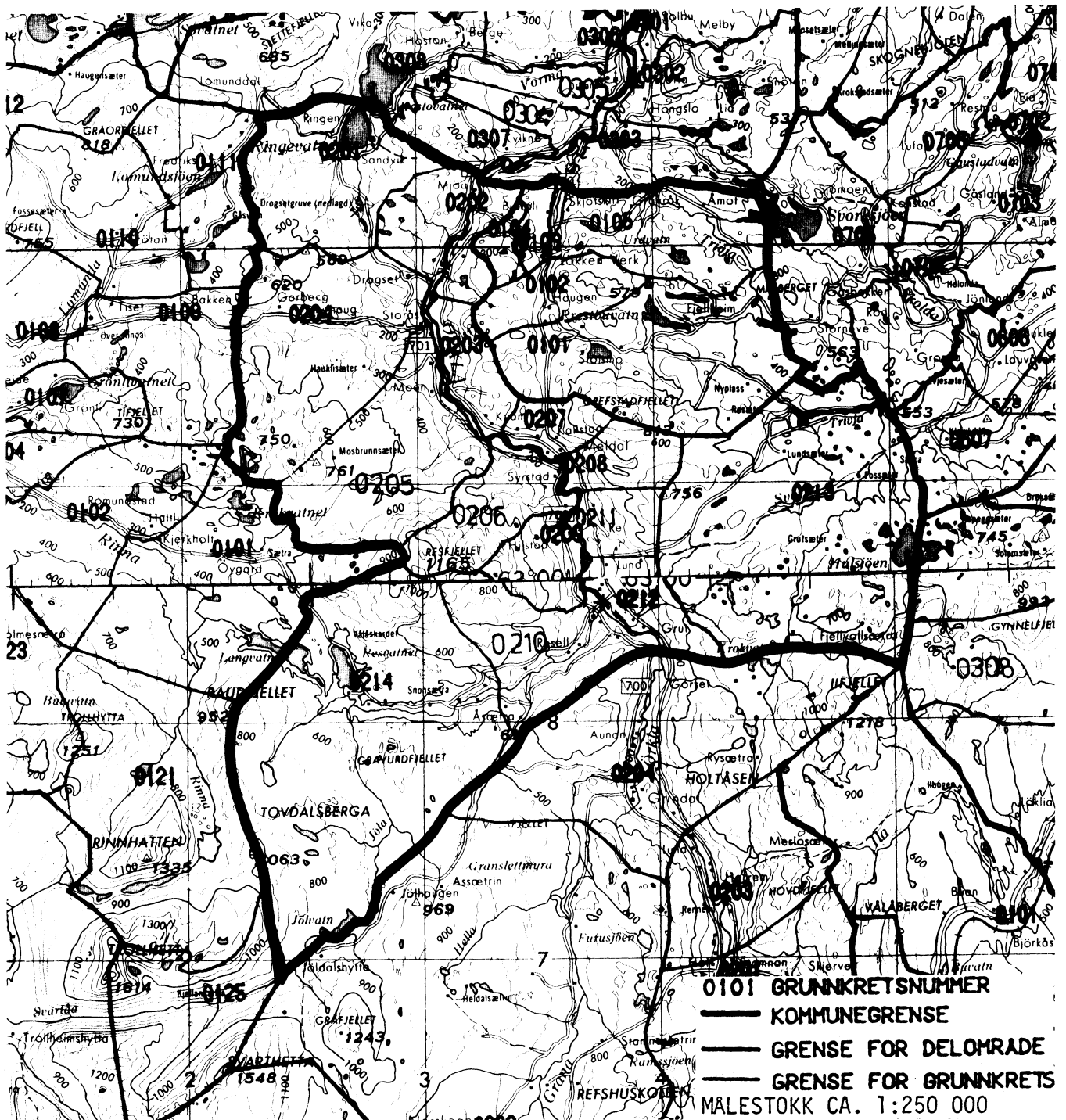



## AVGRENSING AV MELDAL TETTSTED

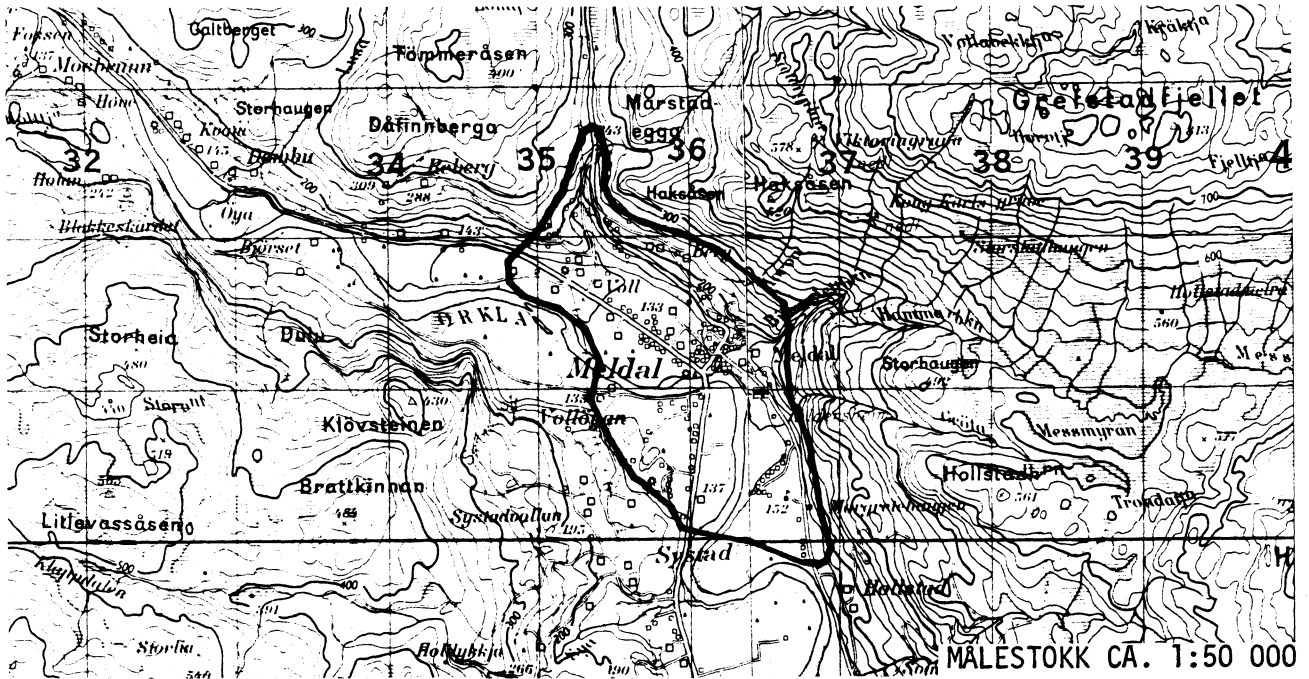

## AVGRENSING AV AA TETTSTED

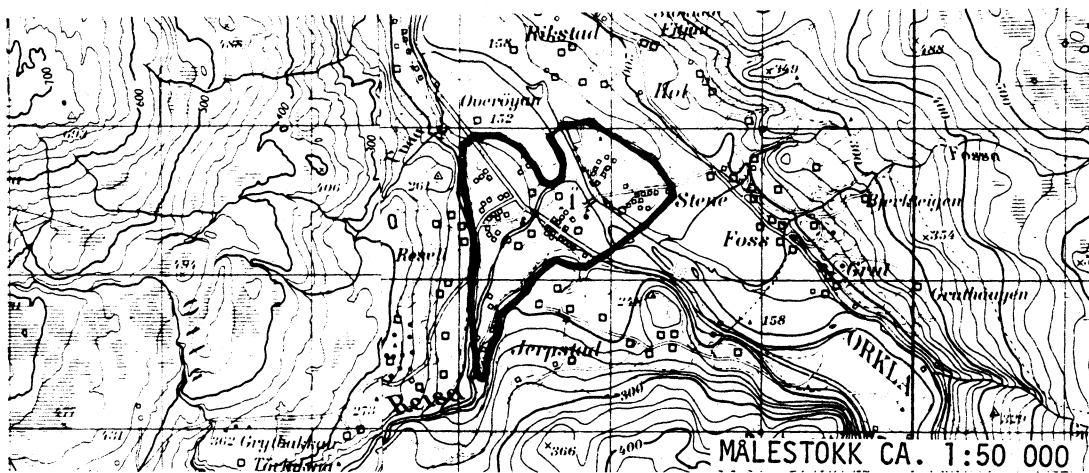

## AVGRENSING AV STORÅS TETTSTED

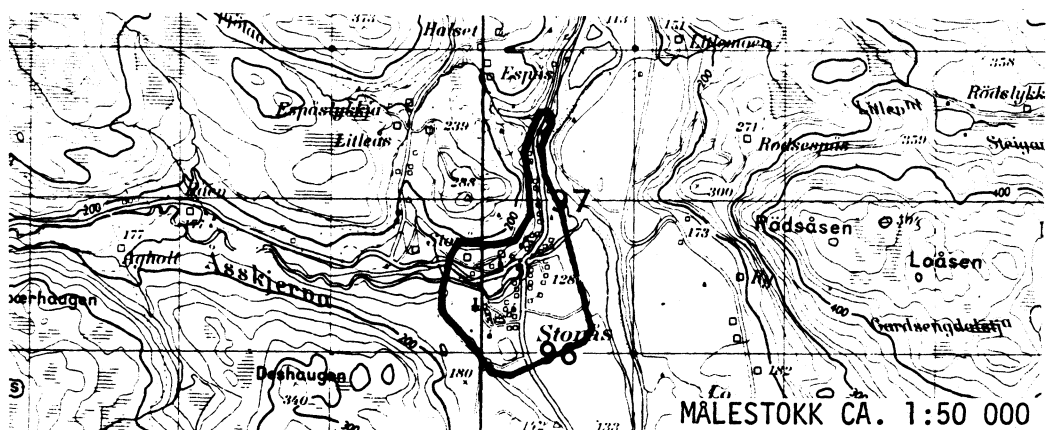



## AVGRENSING AV LØKKEN TETTSTED

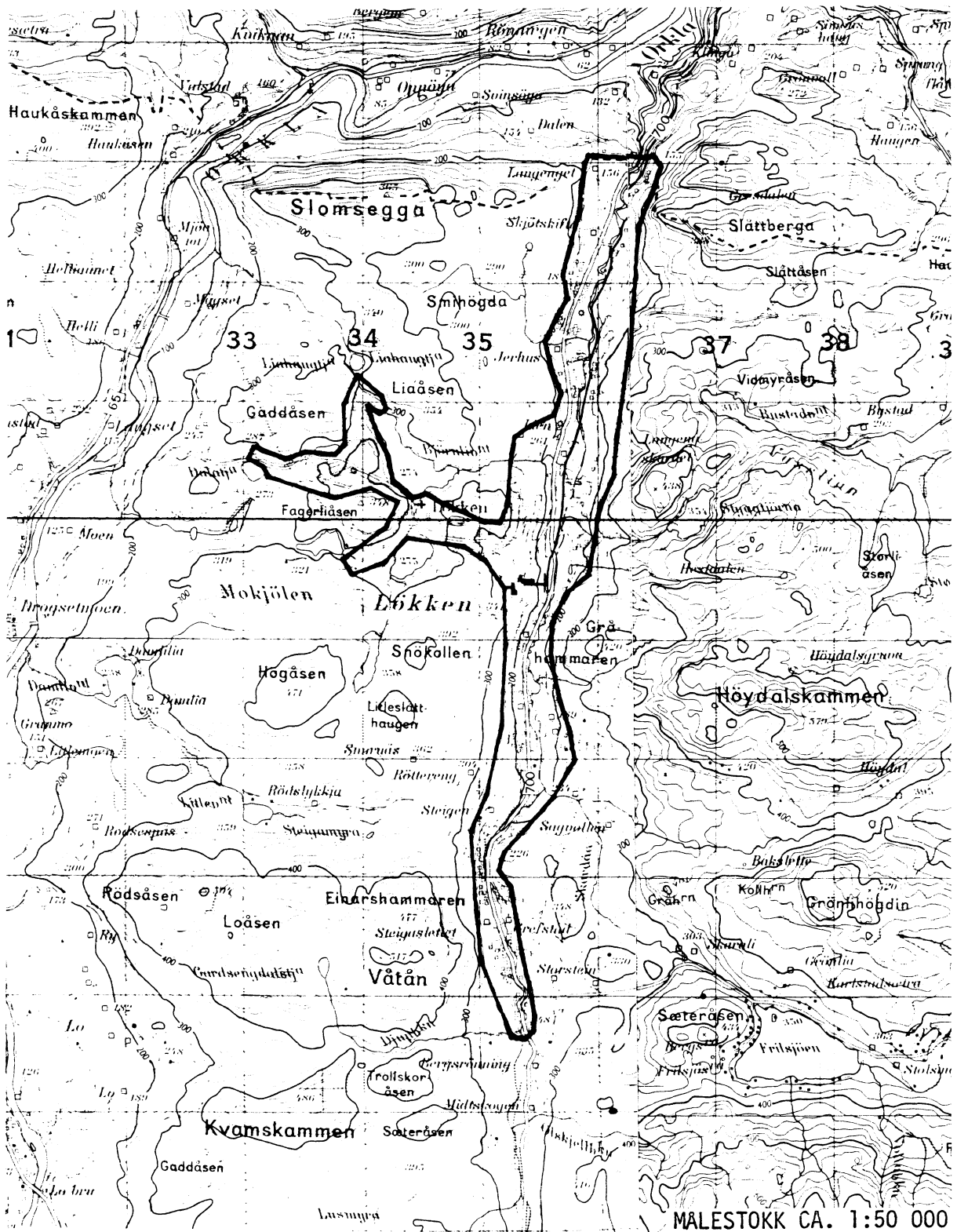

Med samtykke fra Norges geografiske oppmåling  
er NGOs kartmateriale brukt som kartgrunnlag.

## Personskjema

## Folke- og bolig telling 1980

Undergitt  
taushetspliktStatistisk  
Sentralbyrå  
Folke-  
tellingskontoretSend skjemaet tilbake i svarkonvolutten  
som mottakeren av boligskjemaet  
har fått.

Lovhjemmel:

Stortingsvedtak av 16. november 1978, med hjemmel i lov nr. 2 av 25. april 1907.

SETT KRYSS SLIK: IKKE SLIK: BRUK HELST  
BLYANT ELLER  
BLÅ/SVART  
KULEPENN.

H

**1. Hvem bor De sammen med i leiligheten?** Rettledningen beskriver hva vi mener med en leilighet  
Sett flere kryss hvis nødvendig1  Ingen2  Ektefelle3  Forlovede eller annen person  
jeg lever sammen med (uten  
å ha inngått formelt ekteskap)4  Datter, sønn5  Mor, far6  Søsken, svigerforeldre, barnebarn,  
svoger, svigerinne, svigerbarn, tante,  
onkel, nevø, niese, besteforeldre7  Andre personer**2. Hvilket trossamfunn  
er De tilsluttet?**1  Den norske kirke  
(statskirken)2  Trossamfunn utenfor  
Den norske kirke3  Ikke tilsluttet  
trossamfunn**3. Utenlandsk utdanning.**Dette spørsmålet besvares bare av dem som har tatt  
utdanning utenfor NorgeDe som bodde i Norge i 1970 oppgir ikke utenlandsk  
utdanning tatt før 1970Oppgi viktigste utdanning, i hvilket land den er full-  
ført, og hvor lang skolegang De har i utlandet.

Utdanning .....

Land .....

Samlet skolegang i utlandet i antall år .....

**4. Hva var Deres viktigste kilde til livsopphold  
i året fra 1. nov. -79 til 31. okt. -80?**

Sett bare ett kryss.

1  Inntekt av eget arbeid, eller andre per-  
soners (f.eks. ektefelles, foreldres) arbeid2  Verneplikts-/sivilteneste3  Pensjon, 4  Stipend, lån, formue,  
trygd, føderåd, leieinntekt eller  
annen formuesinntekt**5. Utførte De inntektsgivende arbeid i minst  
100 timer i året fra 1. nov. -79 til 31. okt. -80?**Som inntektsgivende arbeid regnes også  
arbeid som et familiemedlem har utført i  
familiebedrift (f.eks. butikk, gårdsbruk).1  Ja2  Nei

Se rettledningen

**Spørsmål 6 - 15 gjelder inntektsgivende arbeid, og besvares bare av dem som har svart "Ja" på spørsmål 5.****6. Oppgi navn og adresse på det arbeidssted (bedrift) hvor De  
utførte inntektsgivende arbeid lengst tid i året fra 1. nov. -79  
til 31. okt. -80. Med bedrift menes f.eks. fabrikk, butikk, gårds-  
bruk, kontor e.l. Se rettledningen**

Navn: .....

Adresse .....

Poststed: .....

**7. Beskriv virksomheten på dette  
arbeidsstedet så nøyaktig som mulig.**  
Skriv f.eks. jordbruk, produksjon av møbler,  
leiebiltransport, bokhandel, salg av biler e.l.

Virksomhet: .....

**8. Hvilket yrke (tittel) hadde De  
på dette arbeidsstedet?**  
Skriv f.eks. hjemmehjelp, rørlegger,  
sykepleier, damefrisør, rengjørings-  
hjelp, platearbeider, reklamekonsulent e.l.

Yrke: .....

**9. På hvilken måte er/var De knyttet til arbeidsstedet  
De har oppgitt i spørsmål 6?**1  Som fast eller midlertidig ansatt2  Som selvstendig  
(eier)3  Som familiemedlem  
uten fast lønn  
i familiebedrift**10. Hvor mange timer inntektsgivende arbeid utførte De i året fra 1. nov. -79 til 31. okt. -80?**  
Ta med alt inntektsgivende arbeid De utførte i hele perioden.1  100 - 499  
arbeidstimer2  500 - 999  
arbeidstimer3  1000 - 1299  
arbeidstimer4  1300 arbeidstimer  
eller flere

H

**11. Hvor mange timer inntektsgivende arbeid utførte De i uken 25. - 31. okt.?**1  Ingen, arbeide ikke  
denne uken2  1 - 9  
timer4  20 - 29  
timerArbeide De ikke denne  
uken, skal De ikke fylle  
ut resten av skjemaet3  10 - 19  
timer5  30 timer  
eller flere**12. Hvor møtte De på arbeid i uken 25. - 31. okt.?**1  Jeg møtte fast på samme  
arbeidssted/adresse som  
er oppgitt i spørsmål 62  Jeg møtte fast på annet sted  
..... kommune  
(Skriv navnet på kommunen)3  Jeg møtte på  
forskjellige steder  
denne ukenMøtte De på forskjellige  
steder denne uken, skal  
De ikke fylle ut resten  
av skjemaet**13. Hvor ofte reiste eller gikk De fra Deres hjem-  
sted til arbeidsstedet i uken 25. - 31. okt.?**  
Se rettledningen.1  1 gang3  4 ganger  
eller flere2  2 - 3 ganger4  Var ikke på  
hjemstedet  
denne uken**14. Hvor lang tid brukte De vanligvis fra Deres  
hjemsted til arbeidsstedet (én vei) i uken  
25. - 31. okt.?**1  0 - 14 min.3  30 - 44 min.2  15 - 29 min.4  45 min.  
eller mer**15. Hvilke transportmidler brukte De vanligvis fra Deres  
hjemsted til arbeidsstedet (én vei) i uken 25. - 31. okt.?**  
Sett flere kryss hvis nødvendig.1  Bil3  Tog, trikk,  
T-bane5  Brukte sykkel  
Gikk i mer  
enn 10 min2  Buss4  Båt6  Annet



# Boligskjema

## Folke- og boligteiling 1980

Undergitt  
taushetsplikt

Statistisk  
Sentralbyrå  
Folke-  
tellingskontoret

For hver leilighet skal det nyttes bare en svar-  
konvolutt. Alle personskjemaene og det utfylte  
boligskjemaet sendes samlet i svarkonvolutten.

Lovhjemmel

Stortingsvedtak av 16. november 1978. med hjemmel i lov nr. 2 av 25. april 1907

SETT KRYSS SLIK:

IKKE SLIK:

BRUK HELST  
BLYANT ELLER  
BLÅ/SVART  
KULEPENN.

H

1. Har andre som bor i leiligheten mottatt boligskjema?

1  Nei

2  Ja

Les teksten under midten på  
skjemaet før De fortsetter.

2. Hvor mange rom på 6m<sup>2</sup>  
eller mer er det i leiligheten?  
Ta ikke med kjøkken, bad og gang

1 rom  5 rom

2 rom  6 rom

3 rom  7 rom

4 rom  8 rom eller  
flere

3. Hvor stor er leiligheten,  
målt i kvadratmeter?

1  Under 30m<sup>2</sup> 5  60-79m<sup>2</sup>

2  30-39m<sup>2</sup> 6  80-99m<sup>2</sup>

3  40-49m<sup>2</sup> 7  100-129m<sup>2</sup>

4  50-59m<sup>2</sup> 8  130m<sup>2</sup>  
eller mer

4. Hva slags eie-/leieforhold er det til leiligheten?  
Sett bare ett kryss.

1  Jeg/vi eier den gjennom  
borettslag, aksjeselskap e.l.

2  Jeg/vi eier den alene  
eller sammen med andre

3  Jeg/vi leier den ved  
vanlig leiekontrakt

4  Jeg/vi leier den gjennom  
arbeidsforhold (tjenestebolig)

5  Jeg/vi leier den for et  
bestemt avgrenset tidsrom

6  Jeg/vi leier den på  
andre vilkår enn de  
som er nevnt over

5. Hvor stort kjøkken er det i leiligheten?

1  Kjøkkenet er 6m<sup>2</sup>  
eller større

2  Kjøkkenet er  
mindre  
enn 6m<sup>2</sup> 3  Det er  
ikke kjøkken  
i leiligheten

6. Hva slags WC/do har de som bor i leiligheten  
adgang til?

2  Vannklosett  
utenfor leiligheten

1  Vannklosett  
i leiligheten 3  Annet avtrede

7. Hva er leilighetens viktigste oppvarmingskilde?

1  Sentralvarme  
(radiatorer e.l.)

2  Elektriske ovner,  
varmekabler e.l.

3  Ovner for flytende  
brensel (olje, parafin e.l.)

4  Ovner for fast  
brensel (ved, koks e.l.)

### Spørsmål 8 - 15 nedenfor skal også besvares

Hvis det er mottatt ett boligskjema i leiligheten,  
fylles det ut og sendes tilbake i svarkonvolut-  
ten sammen med alle personskjemaene.

Hvis flere i leiligheten har mottatt boligskjema  
og svarkonvolutt, så gjør følgende:

1. Ta kontakt med den (de) andre som har mottatt boligskjema.
2. Fyll ut ett av boligskjemaene.
3. Send dette skjemaet sammen med de utfylte personskjemaene tilbake i samme svarkonvolutten.

8. Er det pipe i leiligheten?

1  Ja 2  Nei

9. Er det montert brenselovn  
eller peis i leiligheten?

1  Ja 2  Nei

10. Er det bad eller dusj i  
leiligheten?

1  Ja 2  Nei

11. Er det telefon i  
leiligheten?

1  Ja 2  Nei

12. Disponerer noen av dem som  
bor i leiligheten personbil?

1  Ja 2  Nei

H

13. Hva slags hus ligger leiligheten i? Se rettledningen.

1  Våningshus i tilknytning til gårds-  
drift (hovedbygning, kårbolig,  
forpakterbolig e.l.)

2  Frittliggende enebolig (enebolig med  
minst en halv meters avstand til  
nærmeste hus)

3  Hus i kjede, rekkehus, terrassehus  
eller vertikalt delt tomannsbolig

4  Horisontalt delt tomannsbolig

5  Annet boligbygg med  
mindre enn 3 etasjer

6  Blokk, leiegård eller  
annet boligbygg med  
3 etasjer eller mer

7  Forretningsbygg, verkstedbygg e.l.

8  Hotell, pensjonat, aldershjem, barnehjem,  
sykehus, militærforlegning eller annet  
bygg for felleshusholdning

14. Når ble huset bygd?

1  1900 eller før

2  1901 - 1920

3  1921 - 1940

4  1941 - 1945

5  1946 - 1950

6  1951 - 1960

7  1961 - 1970

8  1971 - 1980

15. Hvor mange leiligheter er det i huset? Rettledningen beskriver hva vi mener med hus og leilighet

1 leilighet  2 leiligheter  3 leiligheter  4 leiligheter  5 leiligheter

Hvis det er 6 leiligheter eller flere,  
oppgi antallet her →