

KOMMUNEHEFTE

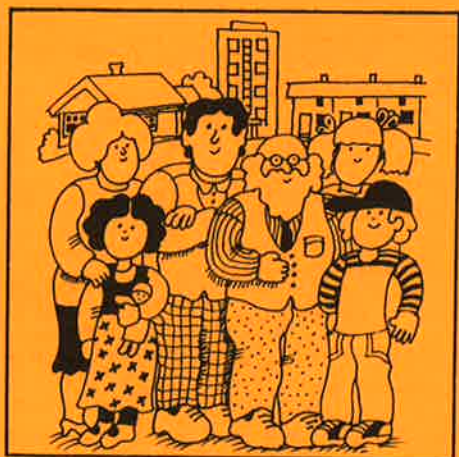

FOLKE- OG BOLIGTELLING 1980

0716 **VÅLE**

STATISTISK SENTRALBYRÅ
KONGSVINGER



FOLKE- OG BOLIGTELLING
1. NOVEMBER 1980

0716 VÅLE

STATISTISK SENTRALBYRÅ
KONGSVINGER 1982

ISBN 82-587-0130-4



FORORD

Hovedformålet med Folke- og bolig telling 1980 var å gi et bilde av befolkningen og levekårene i det norske samfunnet ved å se opplysninger om alder, kjønn, yrke, arbeid, inntekt, utdanning, boforhold o.l. i sammenheng.

Et annet viktig formål var å gi statistikk for mindre geografiske områder, som kommuner og deler av kommuner. De statistiske kommuneheftene gir de første resultatene fra tellingen for å dekke dette formålet. Flere resultater for den enkelte kommune i form av et sett upubliserte tabeller (en "tabellpakke"), vil foreligge kort tid etter at heftene er utgitt. Tabellene vil bli levert som utskrift på papir eller micro-fiche, etter brukerens ønske.

Når kommuneheftene for alle kommuner i et fylke er publisert, vil det bli laget et sammendrag for hele fylket med tabeller som svarer til dem som finnes i kommuneheftene. Når hele landet er dekket med kommunehefter, vil det også bli laget et sammendrag for hele landet. Tilsvarende sammendrag for fylkene og hele landet vil bli laget av den "tabellpakke" som er nevnt foran.

Resultatene fra Folke- og bolig telling 1980 vil ellers bli gitt i tabellpublikasjoner som vil kaste lys over spesielle emner, bl.a. sysselsetting, boligforhold, familier og husholdninger. Resultatene vil også bli vist i kart og diagrammer. Bl.a. vil det bli laget bosettingskart tilsvarende de som ble laget i samband med Folke- og bolig telling 1970.

Statistisk Sentralbyrå, Oslo/Kongsvinger, 18. februar 1982

Arne Øien

Johan-Kristian Tønder



INNHold

	Side
Tabellregister	7
Tekstdel	
1. Opplegg og gjennomføring	8
1.1. Omfang	8
1.2. Grunnlag for statistikken	8
1.3. Datainnsamling	8
2. Feilkilder	9
3. Begreper og kjennemerker	9
3.1. Personkjennemerker	9
3.2. Familie- og husholdningstype	14
3.3. Boligkjennemerker	15
3.4. Inndelingen i grunnkretser	17
4. Bruk av tabellene	17
5. Merknader til tabellene	18
Tabelldel	19
Vedlegg	
1. Grunnkretser i 1980 og tellingskretser i 1970. Endringer i kommuneinndelingen fra 1970 til 1980	35
2. Kart over grunnkretsinnndelingen	37
3. Kart over tettsteder	39
4. Personskjema	41
5. Boligskjema	43

Standardtegn i tabeller

- : Tall kan ikke offentliggjøres
- Null

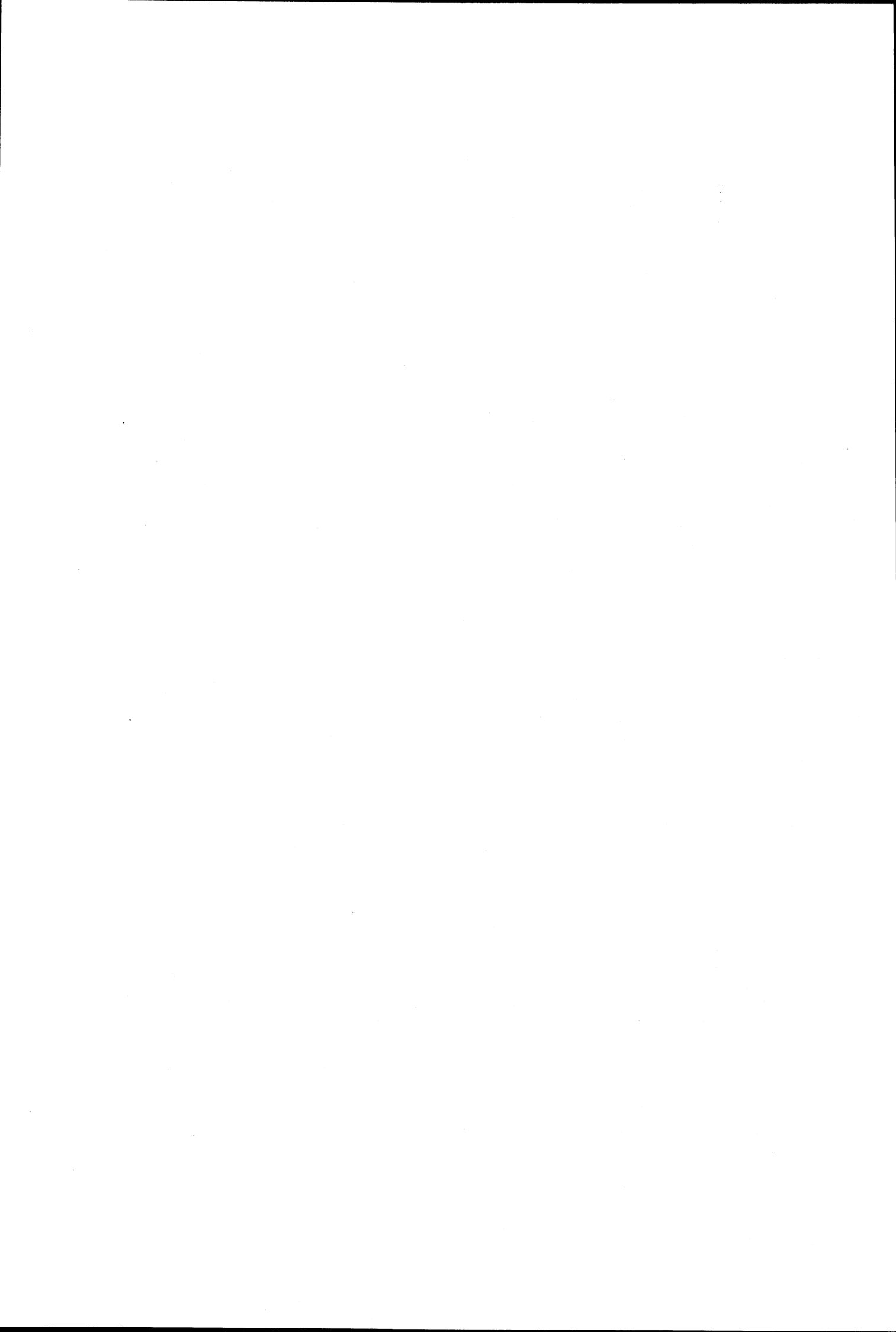

TABELLREGISTER

	Side
1. Folkemengden ved folketellingene 1801 - 1980	19
2. Folkemengden etter kjønn, ekteskapeleg status og alder. 1/11 1980	19
3. Folkemengden etter trossamfunn/viktigste kilde til livsopphold, kjønn og alder. 1/11 1980	19
4. Personer 16-66 år etter yrkesaktivitet, arbeidstid, kjønn og høyeste utdanning. 1/11-79 - 31/10-80	20
5. Personer 16 år og over, etter yrkesaktivitet, arbeidstid, kjønn og alder. 1/11-79 - 31/10-80	21
6. Yrkesaktive 16 år og over, etter alder og næring. 1/11-79 - 31/10-80	21
7. Yrkesaktive 16 år og over, etter kjønn, arbeidstid og næring/yrkesfelt. 1/11-79 - 31/10-80	22
8. Yrkesaktive 16 år og over i arbeid i uka 25/10 - 31/10 1980, etter kjønn, arbeidstid i uken og næring/yrkesfelt	23
9. Yrkesaktive 16 år og over med fast oppmøteplass på arbeid i uka 25/10 - 31/10 1980, etter tallet på arbeidsreiser, reisetid og yrkesfelt/oppmøteplass	24
10. Yrkesaktive 16 år og over med fast arbeidsreise i uka 25/10 - 31/10 1980, etter reise- måte, oppmøteplass, tallet på arbeidsreiser og reisetid	25
11. Boliger etter hustype og tallet på rom. Bosatte etter tallet på rom i boligen. 1/11 1980	26
12. Boliger etter husets byggeår og hustype/eie-/leieform. Bosatte og rom, etter husets byggeår. 1/11 1980	26
13. Boliger etter viktigste kilde til oppvarming og byggeår/installasjon av pipe. Bosatte etter boligens viktigste kilde til oppvarming. 1/11 1980	27
14. Boliger etter sanitærutstyr og tallet på rom. Bosatte etter boligens sanitærutstyr. 1/11 1980	27
15. Boliger, rom og bosatte, etter hustype. 1/11 1980	28
16. Boliger etter eie-/leieform og areal. Bosatte etter eie-/leieforhold til boligen. 1/11 1980	28
17. Boliger, bosatte og rom, etter bosatte pr. rom i boligen. 1/11 1980	28
18. Boliger etter tallet på rom og tallet på bosatte. 1/11 1980	29
19. Familier og personer, etter familietype, husholdningstype og tallet på familier i hus- holdningen/yrkesaktivitet i familien. 1/11 1980	29
20. Familier og personer i privathusholdninger, etter familietype og eie-/leieforhold til boligen/tallet på rom i boligen. 1/11 1980	30
21. Tallet på privathusholdninger med utvalgte kjennetegn for boligstandard, og disponering av personbil. Bosatte i slike husholdninger, etter alder. 1/11 1980	30
22. Folkemengden etter alder, kjønn og type boligstrøk/grunnkrets. 1/11 1980	31
23. Yrkesaktive 16 år og over, etter næring, kjønn og type boligstrøk/grunnkrets. 1/11 1980 ..	32
24. Tallet på privathusholdninger med utvalgte kjennetegn for boligstandard, og disponering av personbil. Boligstrøk/grunnkrets. 1/11 1980	33

1. OPPLÈGG OG GJENNOMFØRING

1.1. Omfang

Folke- og bolig telling 1980 omfatter alle personer (også utenlandske statsborgere) som ifølge Forskrifter om føringen og ordningen av folkeregistrene fastsatt av Statistisk Sentralbyrå den 26. november 1979, var registrert bosatt i Norge på tellingstidspunktet den 1. november 1980.

Boligtellingen har med alle privatboliger (private leieligheter mv.) hvor minst én person var registrert bosatt den 1. november 1980.

Boliger som var ubebodd eller som var bebodd bare av midlertidig tilstedeværende (f.eks. ugifte personer som oppholdt seg utenom foreldrenes hjem på grunn av skolegang, studier), omfattes ikke av tellingen. Det er heller ikke innhentet opplysninger om boliger for forpleide i aldershjem, pleiehjem, barnehjem og andre fellesinstitusjoner.

Enheten hus omfattes ikke av tellingen denne gang. Det gis likevel enkelte opplysninger om det huset som boligen ligger i. I avsnitt 3 er det gjort nærmere rede for bostedsbegrepet (det sted en person skal regnes som bosatt) og boligbegrepet.

1.2. Grunnlag for statistikken

De fleste opplysninger i folke- og bolig tellingen bygger på oppgaver gitt direkte av oppgave-giverne på egne skjemaer.

Personskjema ble sendt til alle personer som hadde fylt 16 år eller fylte 16 år i løpet av 1980, (se vedlegg 4).

For personer under 16 år fikk Statistisk Sentralbyrå de nødvendige opplysninger fra folkeregisteret i den enkelte kommune.

Opplysningene om den enkelte privatbolig er gitt på eget boligskjema, (se vedlegg 5).

Oppgavene over befolkningens utdanningsbakgrunn er hentet fra utdanningsopplysningene gitt i folketellingen 1970 og "Arkivet for påbegynt og avsluttet utdanning" i Statistisk Sentralbyrå som inneholder alle utdanninger som en person har avsluttet i Norge i perioden 1970 - 1980. I tillegg kommer oppgaver over utenlandsk utdanning gitt i folketellingen 1980.

Oppgaver over alder, kjønn og andre demografiske kjennetegn er hentet fra Det sentrale personregister i Statistisk Sentralbyrå.

Nødvendige oppgaver over de vernepliktige og sivile tjenestepliktige er innhentet gjennom Forsvarets overkommando og Administrasjonen for sivile tjenestepliktige.

Folke- og bolig telling 1980 ble gjennomført med hjemmel i Statistikkloven av 25. april 1907 og Stortingsvedtak av 16. november 1978.

1.3. Datainnsamling

Ved folketellingen i 1980 ble skjemaene sendt i posten direkte til den enkelte person. Før utsendingen tok til, ble navn og adresse påført skjemaene. Det var Det sentrale personregister som dannet grunnlaget for denne påføringen.

Hver person fikk tilsendt sitt eget personskjema sammen med en rettleiding.

I tillegg fikk den eldste personen i familien et boligskjema. Med boligskjemaet fulgte også en svarkonvolutt.

Utfylte personskjema fra alle som bodde i boligen sammen med ett boligskjema ble sendt samlet tilbake i svarkonvolutt. Dersom det bodde flere familier i samme boligen, nyttet familiene samme svarkonvolutt og bare ett boligskjema ble utfylt. Innsamlingsmetoden gav derfor grunnlag for å danne bohusholdninger (se nedenfor) i folke- og bolig tellingen.

Den enkelte person er i tellingen regnet å ha sitt bosted i den bolig hvor vedkommende var registrert bosatt i folkeregisteret 1. november 1980. Innsamlingen av opplysningene viste at enkelte personer bodde i en annen bolig enn der de var registrert bosatt i folkeregisteret. Dette gjaldt bl.a. ugifte studenter og skoleelever som bodde på hybel og som sendte sitt personskjema i samme svarkonvolutt som hybelverten. Dette gjaldt også personer som hadde flyttet kort tid før 1. november 1980 og

som gav opp boligopplysninger på den nye adressen, mens flyttingen først ble registrert i folkeregistret etter 1. november 1980. I slike tilfelle ble personene likevel regnet som bosatt i den boligen/adressen de var registrert på i folkeregistret 1. november 1980. I avsnitt 3 er det gjort rede for hvilket sted en person skal regnes som bosatt. I samme avsnitt er det også gjort rede for begrepet "bohusholdning".

De personer som ikke hadde svart på folketellings skjemaene til rett tid, fikk tilsendt en adressert purring.

De som ikke svarte på den adresserte purringen, ble oppsøkt av tellere som krevde inn oppgavene.

2. FEILKILDER

Under gjennomføring og bearbeiding av en statistisk telling vil det alltid kunne oppstå ulike feil som kan gi utslag i tellingsresultatene.

De fleste feilene oppstår vanligvis under oppgaveinnhenting og kommer av uriktige svar eller mangelfullt utfylte skjemaer.

Feil som oppstår under bearbeidingen er først og fremst knyttet til koding av opplysninger, i vårt tilfelle spesielt opplysningene om næring og yrke.

For å få et grunnlag til å vurdere hvor omfattende feilene er, ble det gjennomført en kvalitetskontrollundersøkelse i samband med tellingen.

Resultatene fra denne undersøkelsen blir publisert i serien Statistiske analyser. Resultatene er ventet å foreligge i løpet av 1982 og vil ta for seg sentrale kjennetegn fra boligdelen av tellingen, og kjennetegn for sysselsetting og arbeidsmarked.

3. BEGREPER OG KJENNERMERKER

3.1. Personkjennemerker

Når ikke annet er nevnt, refererer personopplysningene seg til 1. november 1980.

Bosted

Den enkelte person er i tellingen regnet å ha sitt bosted i den kommune og i den bolig hvor vedkommende var registrert som bosatt i folkeregistret den 1. november 1980. Hovedregelen er at en person skal registreres som bosatt der vedkommende regelmessig tar sin døgnhvile.

De viktigste registreringsreglene er ellers:

Bostedsforhold	Skal registreres som bosatt i
Gift person som pga. arbeid, studier, avtjening av verneplikt e.l. oppholder seg utenom ektefellenes felles bolig	Ektefellenes felles bolig
Ugift person som pga. studier, skolegang eller avtjening av verneplikt oppholder seg utenom foreldrenes/forsørgers bolig	Foreldrenes/forsørgers bolig
Ugift person med eget arbeid og som vanligvis ikke bor hos foreldre/forsørger	Boligen der personen vanligvis bor
Person som pga. ferie, besøk hos kjente, forretningsreise e.l. er fraværende fra boligen der vedkommende vanligvis bor	Boligen der personen vanligvis bor
Person som er forpleid i barnehjem, aldershjem, pleiehjem eller er satt bort i privat pleie	Barnehjemmet, aldershjemmet, pleiehjemmet eller boligen hvor personen er i pleie
Person som er innlagt på sykehus eller anbrakt på arbeidsskole, arbeidsanstalt eller i fengsel	Boligen der personen var bosatt før innleggelsen eller anbringelsen

Personer som ikke kan henføres til en bestemt bolig, er regnet til gruppen "Uten fast bopel". Personer uten fast bopel er som regel registrert som bosatt i den kommunen hvor de sist hadde fast bosted.

I det følgende er begrepet "Bosatt" brukt i samme betydning som begrepet "Registrert bosatt".

Det er ikke innhentet opplysninger om midlertidig bosted. Det kan derfor ikke gis oppgaver over den tilstedeværende befolkning.

Opplysningene fra Folke- og bolig telling 1980 er ikke brukt til å justere opplysningene i folkeregistrene.

Alder

I fordelingen etter alder er den enkelte person gruppert etter alder pr. 31. desember 1980 (Alder = 1980 - fødselsår).

Ekteskapelig status

Det er brukt fire hovedgrupperinger etter ekteskapelig status, nemlig ugifte, gifte, skilte og enker/enkemenn.

Samboende

Med samboende menes personer som lever sammen (i ekteskapsliknende forhold) uten å ha inngått formelt ekteskap.

I gruppen samboende er regnet bare de personer som er registrert bosatt på samme adresse i folkeregisteret 1. november 1980.

Trossamfunn

Det er brukt tre grupperinger etter trossamfunn, nemlig "Den norske kirke", "Trossamfunn utenfor den norske kirke" og "Ikke tilsluttet trossamfunn".

Personer under 16 år er som regel gruppert sammen med sine foreldre. I de tilfelle foreldrene ikke tilhører samme gruppe, er imidlertid barna ført til gruppen for uoppgitt.

Utdanning

Oppgavene over utdanning omfatter enkeltutdanninger på hel- eller deltid av minst 5 måneders normal varighet.

For personer med flere enkeltutdanninger, er den utdanning som har lengst samlet varighet (normal varighet av enkeltutdanningen tillagt varigheten av den forutdanning som kreves) regnet som høyeste utdanning. Av utdanninger med lik samlet varighet, er den som antas å være av størst yrkesmessig betydning, oppfattet som personenes høyeste utdanning. Utdanningsgrupperingen er foretatt etter 1973-utgaven av Standard for utdanningsgruppering i offentlig norsk statistikk (Statistisk Sentralbyrås Håndbøker nr. 28).

Standarden er bygd opp som et pyramidisk klassifikasjonssystem.

Enkeltutdanningene er først ordnet i grove grupper som i standarden kalles utdanningsnivåer. Innenfor hvert nivå er det først foretatt en sortering etter fagfelt, dernest en finere sortering i faggrupper.

Inndelingen i nivåer eller hovedgrupper er foretatt på denne måte:

0. Ingen utdanning og utdanning på førskolenivå (utdanning for 6-åringer og mindre barn)
1. Utdanning på barneskolenivå (1-6 år, førskoleutdanning ikke medregnet)
2. Utdanning på ungdomsskolenivå (7-9 år)
3. Utdanning på gymnasnivå I (10 år)
4. Utdanning på gymnasnivå II (11-12 år)
5. Utdanning på universitets- og høgskolenivå I (13-14 år)
6. Utdanning på universitets- og høgskolenivå II (15-16 år)
7. Utdanning på universitets- og høgskolenivå III (17-18 år)
8. Utdanning på forskernivå (over 18 år)
9. Uoppgitt utdanning.

I tabellene over personenes høyeste utdanning fra folketellingen er gruppene 0 og 9 slått sammen til en gruppe.

Fagfelt er i standarden spesifisert slik:

1. Allment fagfelt
2. Humaniora og estetikk
3. Undervisning
4. Administrasjon, økonomi, samfunnsvitenskap og jus
5. Industri, håndverk, naturvitenskap og teknikk
6. Samferdsel
7. Helsevesen
8. Jordbruk, skogbruk og fiske
9. Tjenesteyting og forsvar.

I tabellene fra folketellingen er bare de viktigste fagfeltene under de forskjellige nivå- eller hovedgruppene spesifisert. De andre fagfelt er slått sammen til en gruppe.

I folketellingen 1970 ble det foretatt en tre-delning av standardens gymnasnivå etter utdanningsvarighet på henholdsvis 10 år, 11 år og 12 år.

I folketellingen 1980 følger inndelingen standardens gruppering, nemlig en gruppering på henholdsvis 10 år og 11-12 år.

Fagutdanninger avsluttet før 1972/73 og som ikke bygger på examen artium, kodes i tellingen 1980 med 8 års allmennutdanning som grunnlag. Fagutdanninger avlagt etter 1972/73 kodes med 9 år som grunnlag.

Viktigste kilde til livsopphold

Personer 16 år og over er gruppert etter den kilde til livsopphold som var viktigst de siste 12 månedene før tellingstidspunktet, dvs. fra 1. november 1979 fram til 1. november 1980. For personer under 16 år bosatt i privathusholdninger er inntekt fra andre personer alltid regnet som viktigste kilde til livsopphold.

For personer under 16 år bosatt i felleleshusholdninger er pensjon, trygd regnet som viktigste kilde til livsopphold.

Med "inntekt av eget arbeid" er ment inntekt av egen yrkesaktivitet.

"Pensjon, trygd" omfatter syketrygd, arbeidsløshetsstrygd, forsørgertrygd, uføretrygd, alderstrygd, yrkesskadetrygd, krigspensjon, bedriftspensjon o.l.

Som "stipend, lån, formue, føderåd, leieinntekt eller annen formuesinntekt" regnes også utbetalinger i forbindelse med livsforsikring eller individuell pensjonsforsikring. Underhold fra andre enn privatpersoner (f.eks. stønader fra det offentlige, institusjoner eller bedrifter), unntatt pensjon og trygd regnes også med her.

Personer som har andre personers inntekt som viktigste kilde til livsopphold er gruppert under "inntekt av eget arbeid eller andre personers arbeid/inntekt". Dette gjelder uansett om inntekten kommer fra arbeid, pensjon, trygd eller stipend, lån mv.

Yrkesaktivitet

I Folke- og bolig telling 1980 er det innhentet oppgaver om yrkesaktiviteten både for de siste 12 månedene før tellingstidspunktet og den siste uka før tellingstidspunktet.

Som yrkesaktivitet er regnet alt arbeid som blir utført mot betaling i form av lønn, inntekt av egen bedrift, provisjon, honorarer o.l. Arbeid som familiemedlem uten fast lønn i familiebedrift (f.eks. gårdsbruk, butikk) og verneplikts-/siviltjeneste er også regnet som yrkesaktivitet.

Som yrkesaktive de siste 12 månedene er regnet personer 16 år og over som utførte yrkesaktivitet av minst 100 timers varighet i denne perioden.

Som yrkesaktive den siste uka før tellingstidspunktet er regnet personer 16 år og over som utførte yrkesaktivitet av minst 1 times varighet i denne uka. Personer som var midlertidig borte fra arbeidet hele uka på grunn av sykdom, permisjon, ferie e.l. er ikke regnet med blant de yrkesaktive.

Arbeidstid

Det er innhentet oppgaver over arbeidstida både for de siste 12 månedene før tellingstidspunktet og den siste uka før tellingstidspunktet.

Arbeidstida omfatter all tid som er medgått til yrkesaktivitet. Arbeidstid som har gått med til forberedelse i tillegg til ordinær arbeidstid, er også regnet med (f.eks. forberedelser i tillegg til ordinær undervisningstid for lærere). Tid som er brukt til skolearbeid, studier og husarbeid for egen familie, er ikke regnet med.

Fravær på grunn av sykdom, permisjon, ferie e.l. er heller ikke regnet med i arbeidstida.

Generelt om grupperingen etter næring, yrke og yrkesstatus

Personer 16 år og over med yrkesaktivitet er gruppert på næring etter arten av virksomheten til den bedrift der den enkelte arbeide hele tiden eller lengst tid de siste 12 månedene før tellingstidspunktet. Disse personene er videre gruppert på det yrke og den yrkesstatus som de hadde hele tiden eller lengst tid i denne bedriften i 12-månedersperioden.

Personer 16 år og over med yrkesaktivitet siste uka før tellingstidspunktet er gruppert etter den næring og det yrke vedkommende oppgav å ha hatt i den bedriften som den enkelte arbeide hele tiden eller lengst tid de siste 12 månedene før tellingstidspunktet. Det er således ikke innhentet særskilte oppgaver om de yrkesaktives næring og yrke for den siste uka før tellingstidspunktet.

Næring

Næringsgrupperingen er foretatt etter 1978-utgaven av Standard for næringsgruppering i offentlig norsk statistikk (Statistisk Sentralbyrå's Håndbøker nr. 9).

Denne standarden er i samsvar med International Standard Industrial Classification of All Economic Activities (ISIC).

I standarden er grupperingssystemet utformet som et femsifret pyramidisk system hvor hvert siffer angir et grupperingsnivå. De fem nivåene er gitt følgende betegnelser:

Næring	1-sifret kode
Næringsområde	2-sifret kode
Næringshovedgruppe	3-sifret kode
Næringsgruppe	4-sifret kode
Næringsundergruppe	5-sifret kode

Næringene på 1-sifret nivå har følgende 9 inndelinger:

1. Jordbruk, skogbruk, fiske og fangst
2. Bergverksdrift
3. Industri
4. Kraft- og vannforsyning
5. Bygge- og anleggsvirksomhet
6. Varehandel, hotell- og restaurantvirksomhet
7. Transport, lagring, post og telekommunikasjoner
8. Bank- og finansieringsvirksomhet, forsikringsvirksomhet, eiendomsdrift og forretningsmessig tjenesteyting
9. Offentlig, sosial og privat tjenesteyting.

En oversikt over den videre inndeling i næringsområder mv. finnes i Standard for næringsgruppering.

Næringsgrupperingen i 1980-tellingen er ikke direkte sammenliknbar med næringsgrupperingen i 1970-tellingen. Årsaken til dette er overgangen til ny standard for næringsgruppering i 1972. I folketellingen 1970 ble næringsgrupperingen foretatt etter 1960-utgaven av Standard for næringsgruppering.

Tabeller med sammenliknbare tall mellom tellingene i 1970 og 1980 vil bli publisert en tid etter kommuneheftene i de såkalte "tabellpakkene". Næringsoppgaver med resultater fra 1970-tellingen gruppert etter 1978-utgaven av Standard for næringsgruppering, vil da bli gitt. I folketellingen 1980 gis det næringsoppgaver ned på næringsgruppe (3-sifret kode).

Yrke

Yrkesgrupperingen er foretatt etter Standard for yrkesgruppering i offentlig norsk statistikk (utgitt av Arbeidsdirektoratet i 1965). Standarden følger i prinsippet 1958-utgaven av International Standard Classification of Occupations (ISCO).

Standarden er bygd opp slik at nær beslektede yrker er ført sammen til såkalte yrkesgrupper, som igjen danner yrkesområder. Disse yrkesområdene er ført sammen til yrkesfelt.

Hvert yrke i klassifiseringen er betegnet med 5-sifret kodenummer:

første siffer angir yrkesfeltet
 første og annet siffer angir yrkesområde
 første - tredje siffer angir yrkesgruppe
 første - femte siffer angir yrke.

Til folketellingen 1980 har Statistisk Sentralbyrå ført nye yrker inn i denne standarden. Den inndelingen i yrkesgrupper som er brukt i 1965-utgaven, er stort sett brukt også her. Videre er en del yrkesgrupper slått sammen og noen er splittet i flere grupper. En ny 3-siffergruppe er tatt med for olje- og gassarbeid. Dessuten er ledende tjenestemenn i kommunal- og fylkeskommunal administrasjon og forvaltning skilt ut som ny gruppe.

Gruppene "Lærere" og "Faglærere i praktiske yrker" er slått sammen til en gruppe.

Oppgaver over yrke er i tellingen gitt med på yrkesgruppe (3-sifret kode).

Yrkesstatus

I tellingen er det brukt følgende tre grupperinger etter yrkesstatus:

1. Fast eller midlertidig ansatt
2. Selvstendig
3. Familiemedlem uten fast lønn i familiebedrift.

Personer (også medeiere) som arbeide i firmaer organisert som aksjeselskap, andelslag eller annen selskapsform med begrenset ansvar, er alltid regnet som ansatte.

En person er regnet som selvstendig dersom vedkommende drev virksomhet alene for egen regning eller sammen med andre med ubegrenset ansvar (f.eks. i ansvarlig selskap).

Gruppen "Familiemedlem uten fast lønn i familiebedrift" omfatter personer som arbeide i familievirksomhet uten fast avtalt lønn og som verken var eier eller medeier i virksomheten. Et familiemedlem uten fast lønn kan imidlertid ha vederlag for arbeidet i form av kost og losji, andel av overskott e.l.

I de tilfelle hvor ektefeller arbeide i felles virksomhet (f.eks. gårdsbruk) som ikke var organisert som aksjeselskap e.l., er den ene ektefellen regnet som selvstendig og den andre som familiemedlem uten fast lønn i familiebedrift, med mindre begge ektefellene var registrert som eiere av virksomheten.

Generelt om oppmøteplass, reisehyppighet, reisetid og transportmåte

Kjennmerkene gjelder personer 16 år og over med yrkesaktivitet i siste uka før tellingstidspunktet.

Reisehyppighet, reisetid og transportmåte gjelder yrkesaktive personer med fast oppmøteplass (se oppmøteplass).

Reisetid og transportmåte gjelder yrkesaktive personer med fast arbeidsreise (se reisehyppighet).

Oppmøteplass

Med oppmøteplass forstås en det stedet hvor vedkommende møtte fram ved arbeidsgangens start.

Personer 16 år og over med yrkesaktivitet siste uka før tellingstidspunktet er gruppert etter kommunen den faste oppmøteplassen lå i (rute 1 og 2 i personskjemaet).

Personer som i denne uka møtte på ulike arbeidssteder, var til sjøs e.l., er ikke regnet å ha fast oppmøteplass (rute 3 i personskjemaet).

Reisehyppighet

Med reisehyppighet forstås en det antall ganger vedkommende reiste fra hjemsted til arbeidssted den siste uka før tellingstidspunktet.

Hjemsted er alltid regnet som den boligadresse vedkommende er registrert bosatt på i folkeregisteret. For personer som bodde midlertidig på f.eks. hybel eller brakke i denne uka, er reisen mellom hybel, brakke og arbeidssted ikke medregnet.

For personer som var registrert bosatt på arbeidsstedet er det regnet hvor mange dager vedkommende var på arbeid siste uka før tellingstidspunktet.

Med "fast arbeidsreise" menes personer med fast oppmøteplass og som reiste minst en gang fra hjemsted til arbeidssted i uka før tellingstidspunktet.

Reisetid

Reisetid er reisetiden fra hjemsted (registrert boligadresse) til arbeidssted. Reisetiden er regnet én vei. I reisetiden er gangtid og ventetid under reisen tatt med. Det samme gjelder faste gjøremål som f.eks. å bringe barn til barnehage, dagmamma e.l. Tilfeldige gjøremål og forsinkelser er ikke regnet med.

For pendlere som bodde midlertidig på f.eks. hybel, brakke e.l., er reisetiden regnet fra hjemstedet og fram til arbeidsstedet.

Transportmåte

Med transportmåte forstås de transportmidler vedkommende til vanlig nyttet én vei fra hjemsted til arbeidssted siste uka før tellingstidspunktet.

For personer som ikke reiste på samme måte hver dag, er det regnet med den reisemåten vedkommende nyttet flest dager.

3.2. Familie og husholdningstype

Grupperingene på familie og husholdningstype refererer seg til tellingstidspunktet den 1. november 1980.

Familie

Til én og samme familie er regnet:

1. Ektepar og eventuelle ugifte barn registrert bosatt i samme privatbolig, aldershjem, pleiehjem, e.l.
2. Far/mor med ugifte barn registrert bosatt i samme privatbolig, aldershjem, pleiehjem, pensjonat, hotell e.l.
3. Hver enkelt person som ikke hører inn under noen av de to gruppene som er spesifisert ovenfor (bl.a. personer uten fast bopel). Disse personene danner således hver for seg egen familie (familie med én person).

I familier med ektepar er også tatt med eventuelle ugifte barn av bare den ene ektefellen og ugifte adoptivbarn og stebarn, men ikke fosterbarn.

Av reglene som er nevnt foran går det fram at personer (f.eks. ektefeller) som ikke var registrert bosatt i samme privatbolig, aldershjem, pleiehjem, e.l., aldri er gruppert under samme familie. Videre går det fram at gifte, separerte, skilte, enker og enkemenn ikke i noen tilfelle er regnet til samme familie som foreldrene. Når f.eks. et ektepar bor sammen med en skilt datter, danner ektefellene egen familie og datteren egen familie. Ellers kan nevnes at ugifte søsken som har felles bolig, der ingen av foreldrene er bosatt, hver for seg er regnet som særskilt familie.

Husholdningstype

Det er skilt mellom to husholdningstyper, nemlig privathusholdning og felleshusholdning.

Gruppen "Privathusholdning" omfatter personer som var registrert som bosatt i privat bolig. Denne husholdningstypen er videre splittet opp etter tallet på familier i husholdningen. Som husholdningsenhet er her regnet bolighusholdning. Denne omfatter alle bosatte i samme bolig. Av dette følger at antall privathusholdninger er det samme som antall boliger i tellingen.

Til felleshusholdning er regnet forpleide som var registrert bosatt i aldershjem, barnehjem, pleiehjem e.l.

Betjeningspersonale bosatt ved felleshusholdninger er alltid gruppert under privathusholdning. Det samme gjelder militært personell som var bosatt i militærforlegning.

3.3. Boligkjennemerker

Boligkjennemerkene refererer seg til den boligen der den enkelte var registrert bosatt 1. november 1980.

Bolig (leilighet mv.)

Med leilighet menes f.eks. rekkehusleilighet, leilighet i tomannsbolig, leilighet i leiegård, blokkleilighet, hybelleilighet og hybel med egen inngang. Enebolig regnes også som leilighet.

Hybler uten egen inngang er som hovedregel ikke regnet som egen leilighet.

I hybelbygg er imidlertid hver enkelt hybel alltid regnet som leilighet. Dette gjelder også når flere hybler har felles gang, hall, bad og/eller kjøkken.

Videre er hybler for sykepleiere, legeboliger og rom som disponeres av privathusholdninger i sykehus, militærforlegninger eller felleshusholdninger, alltid regnet som egne leiligheter.

Til en bolig er som hovedregel regnet rom som er bygd (eller ombygd) til bruk for én eller flere personer med fellesskap i kost og losji, og hvor det er adkomst til rommene (rommet) uten at en må gå gjennom en annen bolig.

En bolig vil derfor som regel falle sammen med begrepet leilighet.

I enkelte tilfelle vil en bolig omfatte mer enn én leilighet. Dersom f.eks. ugifte barn bor i egen leilighet (hybel med egen inngang e.l.), men på samme adresse som foreldrene, er som hovedregel barna regnet å høre til samme bolig som foreldrene. I dette tilfelle utgjøres boligen av leiligheten som foreldrene bor i og leiligheten barna bor i. Bare dersom barna er registrert som egen familie i folkeregisteret, er leilighetene regnet som særskilte boliger.

Hybler uten egen inngang som ikke ligger i hybelbygg, institusjon e.l. og som bebos av personer som er registrert i folkeregisteret på vedkommende adresse, er alltid regnet til samme bolig som hovedleiligheten.

Med privatbolig er ment boliger som ikke er bebodd av forpleide i aldershjem, barnehjem og andre felleshusholdninger. Boliger for ansatte (f.eks. sykepleiere) ved institusjoner er således regnet som privatboliger. Det samme gjelder boliger for befal mv. i militærforlegninger.

Det er ikke innhentet oppgaver for boliger som ikke er privatboliger.

I tabellene er "privatboligene" for enkelthets skyld kalt "boliger".

Rom

Opgavene over tall på rom refererer seg til boliger som er med i tellingen, og omfatter beboelsesrom på 6 m² eller mer, og som kan nyttes året rundt. Kjøkken, bad, entré, hall, alkove, hems, trimrom, vaskerom og rom som bare nyttes til næringsvirksomhet (f.eks. kontor) er ikke med.

I 1980-tellingene er det ikke innhentet spesifiserte oppgaver over antall rom i boliger med "mer enn 8 rom", slik som det ble gjort i tellingen i 1970.

I oppgavene for "rom i alt" er tallene for antall rom i boliger med mer enn 8 rom derfor beregnet. For hver enkelt kommune er det laget gjennomsnittstall fra 1970-tellingene, (dvs. gjennomsnittlig antall rom i boliger med mer enn 8 rom). Dette gjennomsnittstallet er brukt for å fastlegge antall rom for boliger med mer enn 8 rom i 1980-tellingene.

Areal

Med boligens areal er ment nettoareal. I tillegg til beboelsesrom på 6 m² eller mer er også tatt med kjøkken, bad, entré, hall o.l.

Rom som er felles for to eller flere boliger, f.eks. felles gang, hall, bad e.l., er ikke regnet med i arealet.

Eie-/leieform

Som eiere er også regnet personer som eier aksje eller andel som gir boret.

Med "vanlig leiekontrakt" menes at vedkommende leier en bolig av en eier etter de regler og avtaler som følger av husleieloven. Vanlig leieforhold uten skriftlig kontrakt er også regnet med her.

Kjøkken

Med kjøkken menes i tellingen en del av boligen som er avgrenset fra andre deler av den, og hvor det er installert utstyr til matlaging for beboerne. Kjøkkenet kan være et eget rom, men trenger ikke være det.

Dersom flere boliger har felles kjøkken, f.eks. hybler i et hybelbygg, er alle boligene regnet å være uten kjøkken.

I størrelsen på kjøkkenet er også medregnet gulvplass til benker, skap o.l.

Viktigste kilde til oppvarming

Dersom to eller flere kilder er like viktige for boligens oppvarming, er begge (alle) disse regnet med.

Husholdningen disponerer bil

Med å disponere bil menes i tellingen å eie/leie bil eller å ha mulighet til privat bruk av f.eks. firmabil.

Stasjonsvogn og varevogn er regnet som personbil bare dersom den brukes også til privatkjøring.

Hustype

Som hus er som hovedregel regnet bygninger som fra kjeller til loft er atskilt fra andre bygninger.

Hver enkelt blokk er derimot regnet som ett hus, selv om det fra kjeller til loft er skillevegg(er) uten gjennomgang i blokken.

I rekkehus er hele rekken av boliger regnet som ett hus.

Som frittliggende enebolig er regnet enebolig med minst en halv meters avstand til nærmeste hus.

Som hustype "enebolig" er også regnet frittliggende eneboliger som inneholder en hybelleilighet, og/eller der ett eller flere rom er brukt som hybel.

Rekkehus er hus med leiligheter som har minst én vegg eller en del av en vegg felles med en annen leilighet. Hus i kjede er hus som er forbundet med et annet hus med garasje, carport, svalgang o.l. Terrassehus er hus med leiligheter som er bygd sammen i en bakkeskråning, og der flere av leilighetene har hele eller deler av taket til leiligheten under som terrasse.

Horisontalt delt tomannsbolig er hus med to vanlige leiligheter (som kan ha ulik størrelse) og hvor den ene leiligheten ligger i en etasje over den annen.

Annet boligbygg med mindre enn 3 etasjer omfatter også eneboliger med mindre enn en halv meters avstand mellom husene.

Gruppen "forretningsbygg mv." omfatter hus hvor halvparten eller mindre av golvarealet nyttes til privatbolig.

Som bygg for felleleshusholdning er regnet hus hvor det for bosatte og/eller midlertidig tilstedeværende er organisert felleleshusholdning.

Oppgaver over tall på boliger, rom og bosatte i bygg for felleleshusholdning omfatter bare privatboliger, rom og bosatte i disse boligene.

Byggeår

Med byggeår menes det året da minst halvparten av boligene i huset var ferdig til innflytting. Hus som er ombygd, er gruppert etter opprinnelig byggeår.

Gjennomsnittstall

Bosatte pr. bolig er lik tallet på bosatte i privatboliger dividert med tallet på privatboliger.

Rom pr. bolig er lik tallet på rom (kjøkken ikke medregnet) i privatboliger dividert med tallet på disse boligene.

Bosatte pr. rom er lik tallet på bosatte i privatboliger dividert med tallet på rom (kjøkken er ikke medregnet) i privatboliger.

3.4. Inndelingen i grunnkretser

Grunnkretsinnndelingen til bruk i folketellingen er foretatt av Byrået i samarbeid med kommunene og brukere av statistikk på regionalt nivå.

Følgende kriterier er lagt til grunn for utarbeidningen av grunnkretsene:

1. Utgangspunktet for grunnkretsinnndelingen er som regel inndelingen i folketellingskretser i 1970. Dersom inndelingen fra 1970 er endret, er det lagt vekt på at grupper av grunnkretser kan sammenliknes med en eller flere tidligere folketellingskretser.
2. Grunnkretsene er utformet slik at de kan være stabile over en rimelig tidsperiode.
3. Grunnkretsene skal bestå av et sammenhengende geografisk område.
4. Grunnkretsene bør være mest mulig ensartet når det gjelder natur- og næringsgrunnlag, kommunikasjonsforhold og bygningsmessig struktur.
5. Folketall og areal bør ikke variere for sterkt. Folketallet kan variere fra under 100 i sterkt spredtbygde strøk til over 1 000 i de tette utbygde byområdene.

Fordi grunnkretsinnndelingen skal være mest mulig stabil, er den ikke knyttet sammen med en avgrensning av tettbygde strøk, da disse grensene stadig må endres.

Tettstedsavgrensningen er ført videre uavhengig av grunnkretsinnndelingen. Retningslinjene for tettstedsavgrensningen følger i store trekk den som ble praktisert i 1960 og 1970. Hovedkriteriet ved avgrensningen av tettsted er at avstanden mellom husene i en husklynge ikke skal være over 50 meter, men det er tillatt skjønsmessige avvik for områder som ikke kan eller skal bebygges som f.eks. lagerplasser, idrettsanlegg, parker o.l. Området må ha minst 200 bosatte på tellingstidspunktet.

Det er ikke stilt noe krav om at grensene for grunnkretsene skal falle sammen med grensene for kirkesogn, skole- eller valgkretser.

Opgaver over grunnkretser grupperes også til delområder (bydeler/bygdelag). Disse delområdene består vanligvis av 1 000-3 000 personer i spredtbygde strøk og 3 000-5 000 personer i tettbygde strøk. Et delområde kan f.eks. være et område som sogner til et lokalt sentrum i en kommune.

En oversikt som viser forholdet mellom grunnkretser i 1980 og tellingskretser i 1970, er vist i vedlegg 1.

Kart som viser omfanget av grunnkretsene og tettstedsavgrensningene som det blir gitt resultater for i dette heftet, er vist i vedleggene 2 og 3.

For en nærmere orientering om grunnkretsene mv. vises til heftene "Grunnkretser og tettsteder. Dokumentasjon 1980".

4. BRUK AV TABELLENE

Dette heftet inneholder tabeller for den enkelte kommune. Tabellene i kommuneheftene er inndelt i seks hovedgrupper.

Tabellene 1-3 gir resultater for enkelte demografiske kjennetegn.

Tabellene 4-10 gir hovedresultater for utdanning, yrke, næring, arbeidstid mv. Tabellene 4-7 refererer seg til de siste 12 månedene før tellingstidspunktet. Tabellene 8-10 gir oppgaver for kjennemerker som knytter seg til siste uka før tellingstidspunktet.

Tabellene 11-18 gir resultater for boligdelen av tellingen.

Tabellene 19-21 gir resultater for familier og privathusholdninger.

Tabellene 22-24 gir hovedresultater for befolkning, yrkesaktivitet og boliger på grunnkrets.

5. MERKNADER TIL TABELLENE

Tabell 1:

I tabell 1 har en generelt tatt sikte på å gi tall tilbake til 1801 etter kommuneinndelingen i 1980.

TABELL 1. FOLKEMENGDEN VED FOLKETELLINGENE 1801 - 1980

ÅR	FOLKE- MENGDEN	ÅR	FOLKE- MENGDEN	ÅR	FOLKE- MENGDEN	ÅR	FOLKE- MENGDEN	ÅR	FOLKE- MENGDEN	ÅR	FOLKE- MENGDEN
1801 ..	1682	1835 ..	2408	1865 ..	2493	1900 ..	2548	1930 ..	2725	1960 ..	2778
1815 ..	1960	1845 ..	2445	1875 ..	2445	1910 ..	2640	1946 ..	2841	1970 ..	2945
1825 ..	2195	1855 ..	2549	1890 ..	2659	1920 ..	2739	1950 ..	2831	1980 ..	3564

TABELL 2. FOLKEMENGDEN ETTER KJØNN, EKTESKAPELIG STATUS OG ALDER. 1/11 1980

ALDER	I ALT	MENN					KVINNER				
		I ALT	UGIFTE	GIFTE	SEPARERTE		I ALT	UGIFTE	GIFTE	ENKER	SEPARERTE OG SKILTE
					ENKEMENN	OG SKILTE					
I ALT	3564	1796	851	875	41	29	1768	729	876	133	30
0- 6 ÅR .	419	220	220	-	-	-	199	199	-	-	-
7-15 " .	567	300	300	-	-	-	267	267	-	-	-
16-19 " .	219	111	111	-	-	-	108	104	4	-	-
20-24 " .	255	129	104	24	-	1	126	65	61	-	-
25-29 " .	258	126	33	91	-	2	132	11	114	-	7
30-39 " .	570	291	22	258	-	11	279	14	251	3	11
40-49 " .	294	149	11	129	2	7	145	1	136	4	4
50-59 " .	313	166	18	141	2	5	147	8	124	12	3
60-66 " .	214	100	9	86	3	2	114	14	88	10	2
67-69 " .	89	43	4	35	4	-	46	2	29	12	3
70-79 " .	239	110	11	86	12	1	129	24	58	47	-
80 ÅR OG OVER	127	51	8	25	18	-	76	20	11	45	-

TABELL 3. FOLKEMENGDEN ETTER TROSSAMFUNN/VIKTIGSTE KILDE TIL LIVSOPPHOLD, KJØNN OG ALDER. 1/11 1980

KJØNN OG ALDER	I ALT	TROSSAMFUNN				VIKTIGSTE KILDE TIL LIVSOPPHOLD					
		DEN NORSKE KIRKE	TROS- SAMFUNN UTENFOR DEN NORSKE KIRKE	IKKE TIL- SLUTTET NOE TROS- SAMFUNN	UOPP- GITT TROS- SAMFUNN	INNTEKT AV EGET ELLER ANDRE PERSONERS ARBEID	PENSJON/ TRYGD	STIPEND, LÅN, FORMUE E.L.	VERNE- PLIKTS-/ SIVIL- TJENESTE	UOPPGITT KILDE TIL LIVSOPP- HOLD	
I ALT	3564	2934	413	61	156	2792	537	59	19	157	
MENN	1796	1477	197	33	89	1455	228	38	18	57	
0- 6 ÅR	220	161	31	2	26	220	-	-	-	-	
7-15 "	300	242	28	3	27	300	-	-	-	-	
16-19 "	111	92	11	3	5	95	-	4	1	11	
20-24 "	129	107	13	3	6	88	-	21	16	4	
25-29 "	126	103	19	2	2	118	1	5	-	2	
30-39 "	291	237	40	7	7	276	4	2	-	9	
40-49 "	149	131	10	5	3	136	3	-	1	9	
50-59 "	166	152	8	3	3	138	20	2	-	6	
60-66 "	100	80	12	1	7	66	23	-	-	11	
67-69 "	43	34	9	-	-	12	28	1	-	2	
70-79 "	110	94	13	3	-	6	101	2	-	1	
80 ÅR OG OVER ...	51	44	3	1	3	-	48	1	-	2	
KVINNER ..	1768	1457	216	28	67	1337	309	21	1	100	
0- 6 ÅR	199	141	33	1	24	199	-	-	-	-	
7-15 "	267	206	39	3	19	267	-	-	-	-	
16-19 "	108	96	9	3	-	94	1	3	-	10	
20-24 "	126	102	16	6	2	107	2	13	-	4	
25-29 "	132	107	16	5	4	118	5	-	-	9	
30-39 "	279	235	35	5	4	252	8	1	1	17	
40-49 "	145	130	11	2	2	129	5	1	-	10	
50-59 "	147	133	12	-	2	110	23	-	-	14	
60-66 "	114	92	17	-	5	52	34	1	-	27	
67-69 "	46	40	4	-	2	7	37	1	-	1	
70-79 "	129	106	18	3	2	1	123	-	-	5	
80 ÅR OG OVER ...	76	69	6	-	1	1	71	1	-	3	

TABELL 4. PERSONER 16-66 ÅR ETTER YRKESAKTIVITET, ARBEIDSTID, KJØNN OG HØYESTE UTDANNING. 1/11 79 - 31/10 80

KJØNN OG HØYESTE UTDANNING	IKKE YRKESAKTIVE				YRKESAKTIVE							
	I ALT	AV DETTE GIFTE			100-499 TIMER		500-999 TIMER		1 000 TIMER OG OVER		UOPPGITT ARB.- TID	
		I ALT	I ALT	I ALT	I ALT	AV DETTE GIFTE	I ALT	AV DETTE GIFTE	I ALT	AV DETTE GIFTE		
I ALT	2123	443	320	1680	258	136	211	135	1139	862	72	
MENN I ALT	1072	77	29	995	71	10	56	14	827	645	41	
BARNESKOLENIVÅ, 1-6 ÅR	-	-	-	-	-	-	-	-	-	-	-	
UNGDOMSSKOLENIVÅ, 7-9 ÅR, I ALT .	491	42	17	449	30	6	21	10	374	308	24	
FOLKESKOLEUTDANNING	197	26	15	171	7	6	6	4	144	125	14	
9-ÅRIG UNGDOMSSKOLE	92	8	-	84	23	-	9	1	48	22	4	
UNGDOMSSKOLENIVÅ ELLERS	202	8	2	194	-	-	6	5	182	161	6	
GYMNASNIVÅ I, 10 ÅR, I ALT	264	16	7	248	19	-	12	2	207	155	10	
ALLMENT FAGFELT	63	5	3	58	5	-	1	-	51	47	1	
INDUSTRI, HÅNDVERK OG TEKNIKK .	73	5	-	68	9	-	5	-	49	20	5	
SAMFERDSEL	8	-	-	8	1	-	1	-	5	4	1	
HELSEVERN	-	-	-	-	-	-	-	-	-	-	-	
JORDBRUK, SKOGBRUK OG FISKE ...	79	3	3	76	-	-	4	2	70	62	2	
TJENESTEYTING OG FORSVAR	14	-	-	14	-	-	-	-	13	8	1	
GYMNASNIVÅ I ELLERS	27	3	1	24	4	-	1	-	19	14	-	
GYMNASNIVÅ II, 11-12 ÅR, I ALT ..	185	6	2	179	14	3	15	2	146	92	4	
ALLMENT FAGFELT	54	1	-	53	13	2	8	-	32	20	-	
ADMINISTRASJON OG ØKONOMI	16	-	-	16	-	-	2	-	14	9	-	
INDUSTRI, HÅNDVERK OG TEKNIKK .	63	3	-	60	-	-	1	-	57	35	2	
SAMFERDSEL	12	1	1	11	-	-	2	-	7	6	2	
HELSEVERN	-	-	-	-	-	-	-	-	-	-	-	
JORDBRUK, SKOGBRUK OG FISKE ...	28	-	-	28	-	-	2	2	26	13	-	
TJENESTEYTING OG FORSVAR	9	1	1	8	1	1	-	-	7	6	-	
GYMNASNIVÅ II ELLERS	3	-	-	3	-	-	-	-	3	3	-	
UNIVERSITETS- OG HØGSKOLENIVÅ I, 13-14 ÅR I ALT	68	3	-	65	5	-	4	-	54	49	2	
UNDERVISNING	8	-	-	8	-	-	1	-	7	7	-	
ADMINISTRASJON, ØKONOMI, SAMFUNNSVITENSKAP OG JUS	10	1	-	9	2	-	-	-	7	7	-	
NATURVITENSKAP OG TEKNIKK	40	1	-	39	1	-	3	-	33	29	2	
HELSEVERN	1	:	:	:	:	:	:	:	:	:	:	
UNIV.- OG HØGSKOLENIVÅ I ELLERS	9	:	:	8	:	:	:	:	:	:	:	
UNIV.- OG HØGSKOLENIVÅ II, III OG FORSKERNIVÅ, OVER 14 ÅR, I ALT ..	45	2	-	43	1	-	3	-	39	35	-	
UNDERVISNING	20	-	-	20	-	-	2	-	18	17	-	
ADMINISTRASJON, ØKONOMI, SAMFUNNSVITENSKAP OG JUS	4	-	-	4	-	-	-	-	4	3	-	
NATURVITENSKAP OG TEKNIKK	15	2	-	13	-	-	1	-	12	11	-	
UNIV.- OG HØGSKOLENIVÅ II, III OG FORSKERNIVÅ ELLERS	6	-	-	6	1	-	-	-	5	4	-	
UOPPGITT, INGEN UTDANNING OG UTDANNING PÅ FØRSKOLENIVÅ	19	8	3	11	2	1	1	-	7	6	1	
KVINNER I ALT	1051	366	291	685	187	126	155	121	312	217	31	
BARNESKOLENIVÅ, 1-6 ÅR	-	-	-	-	-	-	-	-	-	-	-	
UNGDOMSSKOLENIVÅ, 7-9 ÅR, I ALT .	586	240	182	346	101	69	86	74	142	102	17	
FOLKESKOLEUTDANNING	195	104	77	91	26	24	23	19	37	26	5	
9-ÅRIG UNGDOMSSKOLE	107	44	19	63	36	7	11	5	15	5	1	
UNGDOMSSKOLENIVÅ ELLERS	284	92	86	192	39	38	52	50	90	71	11	
GYMNASNIVÅ I, 10 ÅR, I ALT	272	90	75	182	44	31	36	24	96	61	6	
ALLMENT FAGFELT	126	44	40	82	21	18	16	12	43	33	2	
INDUSTRI, HÅNDVERK OG TEKNIKK .	16	9	6	7	-	-	1	-	6	3	-	
SAMFERDSEL	6	:	:	:	:	:	:	:	:	:	:	
HELSEVERN	19	6	6	13	-	-	4	4	7	4	2	
JORDBRUK, SKOGBRUK OG FISKE ...	2	:	:	:	:	:	:	:	:	:	:	
TJENESTEYTING OG FORSVAR	42	9	7	33	5	4	10	4	17	5	1	
GYMNASNIVÅ I ELLERS	61	17	11	44	18	9	4	3	21	14	1	
GYMNASNIVÅ II, 11-12 ÅR, I ALT ..	110	19	19	91	26	15	21	11	41	31	3	
ALLMENT FAGFELT	63	12	12	51	16	8	15	7	18	14	2	
ADMINISTRASJON OG ØKONOMI	17	3	3	14	2	1	1	1	10	6	1	
INDUSTRI, HÅNDVERK OG TEKNIKK .	9	4	4	5	1	-	-	-	4	4	-	
SAMFERDSEL	-	-	-	-	-	-	-	-	-	-	-	
HELSEVERN	12	-	-	12	4	4	4	3	4	4	-	
JORDBRUK, SKOGBRUK OG FISKE ...	2	:	:	:	:	:	:	:	:	:	:	
TJENESTEYTING OG FORSVAR	7	:	:	7	:	:	:	:	:	:	:	
GYMNASNIVÅ II ELLERS	-	-	-	-	-	-	-	-	-	-	-	
UNIVERSITETS- OG HØGSKOLENIVÅ I, 13-14 ÅR, I ALT	49	13	11	36	9	7	4	4	21	14	2	
UNDERVISNING	10	2	2	8	1	1	1	1	5	2	1	
ADMINISTRASJON, ØKONOMI, SAMFUNNSVITENSKAP OG JUS	14	3	3	11	2	1	-	-	9	6	-	
NATURVITENSKAP OG TEKNIKK	1	:	:	:	:	:	:	:	:	:	:	
HELSEVERN	17	3	3	14	4	4	3	3	6	6	1	
UNIV.- OG HØGSKOLENIVÅ I ELLERS	7	:	:	:	:	:	:	:	:	:	:	
UNIV.- OG HØGSKOLENIVÅ II, III OG FORSKERNIVÅ, OVER 14 ÅR, I ALT ..	26	1	1	25	6	4	7	7	10	8	2	
UNDERVISNING	22	1	1	21	4	3	7	7	8	7	2	
ADMINISTRASJON, ØKONOMI, SAMFUNNSVITENSKAP OG JUS	1	:	:	:	:	:	:	:	:	:	:	
NATURVITENSKAP OG TEKNIKK	1	:	:	:	:	:	:	:	:	:	:	
UNIV.- OG HØGSKOLENIVÅ II, III OG FORSKERNIVÅ ELLERS	2	:	:	:	:	:	:	:	:	:	:	
UOPPGITT, INGEN UTDANNING OG UTDANNING PÅ FØRSKOLENIVÅ	8	3	3	5	1	-	1	1	2	1	1	

TABELL 5. PERSONER 16 ÅR OG OVER, ETTER YRKESAKTIVITET, ARBEIDSTID, KJØNN OG ALDER. 1/11 79 - 31/10 80

KJØNN OG ALDER	I ALT	IKKE YRKES- AKTIVE	YRKESAKTIVE						PRO- SENT YRKES- AKTIVE
			I ALT	ARBEIDSTID. TIMER				UOPP- GITT	
				100- 499	500- 999	1 000- 1 299	1 300 OG OVER		
I ALT	2578	829	1749	273	221	130	1036	89	67,8
MENN I ALT	1276	225	1051	83	64	48	803	53	82,4
16-19 ÅR	111	18	93	44	18	5	24	2	83,8
AV DETTE GIFTE	-	-	-	-	-	-	-	-	-
20-24 ÅR	129	7	122	14	14	10	79	5	94,6
AV DETTE GIFTE	24	-	24	2	3	-	18	1	100,0
25-29 ÅR	126	2	124	3	9	2	107	3	98,4
AV DETTE GIFTE	91	1	90	1	1	1	85	2	98,9
30-39 ÅR	291	6	285	4	5	10	258	8	97,9
AV DETTE GIFTE	258	2	256	1	3	10	234	8	99,2
40-49 ÅR	149	4	145	2	3	10	123	7	97,3
AV DETTE GIFTE	129	1	128	2	2	8	110	6	99,2
50-59 ÅR	166	22	144	-	3	4	130	7	86,7
AV DETTE GIFTE	141	11	130	-	2	3	120	5	92,2
60-66 ÅR	100	18	82	4	4	3	62	9	82,0
67-69 ÅR	43	18	25	5	3	1	14	2	58,1
70 ÅR OG OVER	161	130	31	7	5	3	6	10	19,3
KVINNER I ALT	1302	604	698	190	157	82	233	36	53,6
16-19 ÅR	108	26	82	45	16	6	13	2	75,9
AV DETTE GIFTE	4	-	4	1	-	2	1	-	100,0
20-24 ÅR	126	31	95	20	16	8	49	2	75,4
AV DETTE GIFTE	61	24	37	7	7	3	20	-	60,7
25-29 ÅR	132	57	75	24	20	5	25	1	56,8
AV DETTE GIFTE	114	48	66	24	19	5	17	1	57,9
30-39 ÅR	279	93	186	52	35	27	63	9	66,7
AV DETTE GIFTE	251	86	165	50	33	24	50	8	65,7
40-49 ÅR	145	35	110	15	35	18	35	7	75,9
AV DETTE GIFTE	136	34	102	15	34	17	30	6	75,0
50-59 ÅR	147	56	91	17	21	14	32	7	61,9
AV DETTE GIFTE	124	47	77	17	18	10	26	6	62,1
60-66 ÅR	114	68	46	14	12	4	13	3	40,4
67-69 ÅR	46	39	7	2	2	-	1	2	15,2
70 ÅR OG OVER	205	199	6	1	-	-	2	3	2,9

TABELL 6. YRKESAKTIVE 16 ÅR OG OVER, ETTER ALDER OG NÆRING. 1/11 79 - 31/10 80

NÆRING	I ALT	ALDER. ÅR									PROSENT AV DE YRKES- AKTIVE
		16-19 20-24 25-29 30-39 40-49 50-59 60-66 67-69 OVER									
		16-19	20-24	25-29	30-39	40-49	50-59	60-66	67-69	OVER	
I ALT	1749	175	217	199	471	255	235	128	32	37	100,0
JORDBRUK	283	21	10	16	54	60	62	27	14	19	16,2
SKOGBRUK	9	-	2	-	2	-	-	2	1	2	0,5
FISKE OG FANGST	-	-	-	-	-	-	-	-	-	-	-
BERGVERKSDRIFT	2	1	-	-	-	-	1	-	-	-	0,1
INDUSTRI I ALT	456	43	61	61	110	69	62	42	4	4	26,1
PRODUKSJON AV NÆRINGSMIDLER, DRIKKEVARE OG TØBAKKSVARER	57	9	6	5	8	11	8	9	-	1	-
PRODUKSJON AV TEKSTILVARER, BEKLEDNINGSVARER, LÆR OG LÆRVARER ..	6	1	2	-	1	1	1	-	-	-	-
PRODUKSJON AV TREVARER	154	19	22	18	43	20	18	10	2	2	-
TREFØDNING, GRAFISK PRODUKSJON OG FORLAGSVIRKSOMHET	8	1	-	2	2	-	2	1	-	-	-
PROD. AV KJEMISKE PROD., MINERAL- OLJE-, KULL-, GUMMI- OG PLASTPROD. .	13	1	4	2	6	-	-	-	-	-	-
PRODUKSJON AV MINERALSKE PRODUKTER .	3	-	2	1	-	-	-	-	-	-	-
PRODUKSJON AV METALLER	66	3	10	6	10	9	16	11	1	-	-
PRODUKSJON AV VERKSTEDPRODUKTER	144	9	15	26	39	26	16	11	1	1	-
INDUSTRIPRODUKSJON ELLERS	5	-	-	1	1	2	1	-	-	-	-
KRAFT- OG VANNFORSYNING	11	1	-	1	4	1	2	2	-	-	0,6
BYGGE- OG ANLEGGSVIRKSOMHET	156	12	20	19	54	21	15	11	2	2	8,9
VAREHANDEL	182	29	20	22	55	22	24	8	1	1	10,4
HOTELL- OG RESTAURANTDRIFT	25	10	3	1	5	3	2	1	-	-	1,4
LANDTRANSPORT	50	-	6	5	21	6	7	2	1	2	2,9
SJØTRANSPORT	24	1	5	2	8	6	2	-	-	-	1,4
TRANSPORT ELLERS, LAGRING, POST OG TELEKOMMUNIKASJONER	36	4	5	6	13	1	4	1	1	1	2,1
BANK- OG FINANSIERINGSVIRKSOMHET	19	-	3	3	8	1	3	1	-	-	1,1
FORSIKRINGSVIRKSOMHET, EIENDOMSDRIFT OG FORRETN.MESSIG TJENESTEYTING	23	-	4	7	8	1	2	1	-	-	1,3
OFFENTLIG ADMINISTRASJON, FORSVAR, POLITI OG RETTSVESEN	77	2	22	6	25	7	6	5	3	1	4,4
RENOVASJON OG REINGJØRING	10	-	-	2	3	3	1	1	-	-	0,6
UNDERVISNING OG FORSKNINGSVIRKSOMHET .	89	3	7	13	31	15	4	1	-	-	5,1
HELSE- OG ANDRE SOSIALTJENESTER	218	25	38	27	54	32	20	17	2	3	12,5
KULTURELL TJ.YTING, UNDERH. OG SPORT .	10	4	1	2	1	1	-	-	-	1	0,6
PERSONLIG TJENESTEYTING	51	15	8	5	13	4	4	2	-	-	2,9
UOPPGITT NÆRING	18	4	2	1	2	2	3	1	2	1	1,0

TABELL 7. YRKESAKTIVE 16 ÅR OG OVER, ETTER KJØNN, ARBEIDSTID OG NÆRING/YRKESFELT. 1/11 79 - 31/10 80

	MENN						KVINNER				
	I ALT	I ALT	100-	500-	1 000	UOPP- GITT ARB.- TID	I ALT	100-	500-	1 000	UOPP- GITT ARB.- TID
			499	999	TIMER OG OVER			499	999	TIMER OG OVER	
I ALT	1749	1051	83	64	851	53	698	190	157	315	36
NÆRING											
JORDBRUK	283	185	18	10	141	16	98	22	17	50	9
SKOGBRUK	9	7	2	1	3	1	2	:	:	:	:
FISKE OG FANGST	-	-	-	-	-	-	-	-	-	-	-
BERGVERKSDRIFT	2	2	:	:	:	:	-	-	-	-	-
INDUSTRI I ALT	456	355	19	22	304	10	101	20	21	55	5
PRODUKSJON AV NÆRINGSMIDLER, DRIKKEVARER OG TOBAKKSVARER	57	32	4	3	25	-	25	8	8	8	1
PRODUKSJON AV TEKSTILVARER, BE- KLEDNINGSVARER, LÆR OG LÆRVARER	6	3	-	1	2	-	3	-	-	3	-
PRODUKSJON AV TREVARER	154	123	7	9	106	1	31	4	8	17	2
TREFOREDLING, GRAFISK PRODUKSJON OG FORLAGSVIRKSOMHET	8	4	1	1	2	-	4	:	:	:	:
PRODUKSJON AV KJEMISKE PRODUKTER, MINERALOLJE-, KULL-, GUMMI- OG PLASTPRODUKTER	13	8	-	-	8	-	5	2	-	2	1
PRODUKSJON AV MINERALSKE PRODUKTER	3	3	-	1	2	-	-	-	-	-	-
PRODUKSJON AV METALLER	66	49	2	3	40	4	17	1	1	15	-
PRODUKSJON AV VERKSTEDPRODUKTER	144	130	5	4	116	5	14	4	1	9	-
INDUSTRIPRODUKSJON ELLERS	5	3	-	-	3	-	2	:	:	:	:
KRAFT- OG VANNFORSYNING	11	9	-	-	7	2	2	:	:	:	:
BYGGE- OG ANLEGGSVIRKSOMHET	156	144	8	12	117	7	12	6	1	5	-
VAREHANDEL	182	88	10	5	71	2	94	29	20	41	4
HOTELL- OG RESTAURANDRIFT	25	2	:	:	:	:	23	8	8	6	1
LANDTRANSPORT	50	47	2	2	38	5	3	-	1	2	-
SJØTRANSPORT	24	19	1	1	14	3	5	1	-	3	1
TRANSPORT ELLERS, LAGRING, POST OG TELEKOMMUNIKASJONER	36	24	5	2	17	-	12	4	-	6	2
BANK- OG FINANSIERINGSVIRKSOMHET ..	19	8	1	-	7	-	11	2	1	8	-
FORSIKRINGSVIRKSOMHET, EIENDOMS- DRIFT OG FORRETNINGSMESSIG TJENESTEYTING	23	15	-	1	14	-	8	1	1	6	-
OFFENTLIG ADMINISTRASJON, FORSVAR, POLITI OG RETTSVESEN	77	47	2	3	40	2	30	4	4	20	2
RENOVASJON OG REINGJØRING	10	2	:	:	:	:	8	4	1	3	-
UNDERVISNING OG FORSKNINGS- VIRKSOMHET	89	37	3	4	30	-	52	16	14	18	4
HELSE- OG ANDRE SOSIALTJENESTER ...	218	19	4	-	14	1	199	62	55	76	6
KULTURELL TJENESTEYTING, UNDERHOLD- NING OG SPORT	10	7	3	-	3	1	3	-	1	2	-
PERSONLIG TJENESTEYTING	51	23	-	-	21	2	28	10	5	12	1
UOPPGITT NÆRING	18	11	4	1	5	1	7	1	4	2	-
YRKESFELT											
TEKNISK, VITENSKAPELIG, HUMANIS- TISK OG KUNSTNERISK ARBEID	283	106	7	7	90	2	177	45	44	82	6
ADMINISTRASJONS- OG FORVALTNINGS- ARBEID, BEDRIFTS- OG ORGANISASJONS- LEDELSE I ALT	53	44	-	1	43	-	9	-	1	7	1
OFFENTLIG ADMINISTRASJONS- OG FORVALTNINGSARBEID	13	7	-	-	7	-	6	-	1	4	1
BEDRIFTS- OG ORGANISASJONSLEDELSE	40	37	-	1	36	-	3	-	-	3	-
KONTORARBEID	131	24	-	-	24	-	107	14	24	67	2
HANDELSARBEID	129	59	7	6	45	1	70	22	13	32	3
JORDBRUKS-, SKOGBRUKS- OG FISKEARBEID	250	180	17	10	148	5	70	19	14	31	6
GRUVE- OG SPRENGNINGSARBEID M.M. ...	-	-	-	-	-	-	-	-	-	-	-
TRANSPORT OG KOMMUNIKASJONSARBEID ..	111	93	8	5	72	8	18	5	1	9	3
INDUSTRI-, BYGGE- OG ANLEGG- ARBEID I ALT	480	424	27	25	362	10	56	12	12	30	2
JERN- OG METALLVAREARBEID	116	111	4	3	103	1	5	1	2	2	-
ELEKTROARBEID	28	27	2	-	24	1	1	:	:	:	:
TREARBEID	142	130	9	10	107	4	12	2	-	10	-
NÆRINGSMIDDELARBEID	28	17	3	1	12	1	11	5	4	2	-
MASKIN- OG MOTORDRIFT	27	27	1	1	24	1	-	-	-	-	-
LASTE-, LOSSE- OG LAGERARBEID ...	19	17	2	-	15	-	2	:	:	:	:
INDUSTRI-, BYGGE- OG ANLEGG SARBEID ELLERS	120	95	6	10	77	2	25	4	5	14	2
SERVICEARBEID	167	24	5	1	16	2	143	64	39	35	5
MILITÆRT ARBEID, UOPPGITT ELLER IKKE IDENTIFISERBART YRKE	145	97	12	9	51	25	48	9	9	22	8

TABELL 8. YRKESAKTIVE 16 ÅR OG OVER I ARBEID I UKA 25/10 - 31/10 1980, ETTER KJØNN, ARBEIDSTID I UKA OG NÆRING/YRKESFELT

I ALT	MENN						KVINNER				
	I ALT	1-19 TIMER	20-29 TIMER	30 TIMER OG OVER	UOPP- GITT	I ALT	1-19 TIMER	20-29 TIMER	30 TIMER OG OVER	UOPP- GITT	
I ALT	1408	876	35	32	773	36	532	171	101	250	10
NÆRING											
JORDBUK	213	139	13	10	113	3	74	24	16	32	2
SKOGBRUK	6	5	2	-	3	-	1	:	:	:	:
FISKE OG FANGST	-	-	-	-	-	-	-	-	-	-	-
BERGVERKSDRIFT	1	1	:	:	:	:	-	-	-	-	-
INDUSTRI I ALT	374	302	5	9	272	16	72	10	15	46	1
PRODUKSJON AV NÆRINGSMIDLER, DRIKKEVARER OG TOBAKKSVARER	39	24	1	2	19	2	15	4	3	7	1
PRODUKSJON AV TEKSTILVARER, BE- KLEDNINGSVARER, LÆR OG LÆRVARER	6	3	-	-	3	-	3	-	-	3	-
PRODUKSJON AV TREVARER	132	108	1	5	97	5	24	3	8	13	-
TREFOREDNING, GRAFISK PRODUKSJON OG FORLAGSVIRKSOMHET	4	3	1	-	2	-	1	:	:	:	:
PRODUKSJON AV KJEMISKE PRODUK- TER, MINERALOLJE-, KULL-, GUMMI- OG PLASTPRODUKTER	12	8	-	-	7	1	4	2	-	2	-
PRODUKSJON AV MINERALSKE PRODUKTER	3	3	-	-	3	-	-	-	-	-	-
PRODUKSJON AV METALLER	55	41	-	1	38	2	14	-	2	12	-
PRODUKSJON AV VERKSTEDPRODUKTER	119	109	2	1	101	5	10	1	1	8	-
INDUSTRIPRODUKSJON ELLERS	4	3	-	-	2	1	1	:	:	:	:
KRAFT- OG VANNFORSYNING	7	7	-	-	6	1	-	-	-	-	-
BYGGE- OG ANLEGGSVIRKSOMHET	136	125	1	3	119	2	11	6	2	3	-
VAREHANDEL	148	76	5	1	68	2	72	30	13	28	1
HOTELL- OG RESTAURANTDRIFT	16	1	:	:	:	:	15	6	1	8	-
LANDTRANSPORT	41	39	-	-	38	1	2	:	:	:	:
SJØTRANSPORT	16	13	-	-	11	2	3	-	-	3	-
TRANSPORT ELLERS, LAGRING, POST OG TELEKOMMUNIKASJONER	29	20	3	-	17	-	9	2	1	6	-
BANK- OG FINANSIERINGSVIRKSOMHET	17	6	-	-	5	1	11	2	1	7	1
FORSIKRINGSVIRKSOMHET, EIENDOMS- DRIFT OG FORRETNINGSMESSIG TJENESTEYTING	22	15	-	-	15	-	7	1	1	5	-
OFFENTLIG ADMINISTRASJON, FORSVAR, POLITI OG RETTSVESEN	67	41	-	2	33	6	26	5	4	17	-
RENOVASJON OG REINGJØRING	8	-	-	-	-	-	8	3	3	2	-
UNDERVISNING OG FORSKNINGS- VIRKSOMHET	80	34	1	5	28	-	46	24	10	12	-
HELSE- OG ANDRE SOSIALTJENESTER	159	16	-	2	12	2	143	44	28	66	5
KULTURELL TJENESTEYTING, UNDERHOLD- NING OG SPORT	9	6	2	-	4	-	3	-	1	2	-
PERSONLIG TJENESTEYTING	44	21	-	-	21	-	23	8	3	12	-
UOPPGITT NÆRING	15	9	3	-	6	-	6	4	2	-	-
YRKESFELT											
TEKNISK, VITENSKAPELIG, HUMANIS- TISK OG KUNSTNERISK ARBEID	233	99	3	7	86	3	134	33	29	68	4
ADMINISTRASJONS- OG FORVALTNINGS- ARBEID, BEDRIFTS- OG ORGANISASJONS- LEDELSE I ALT	48	39	-	1	36	2	9	1	2	6	-
OFFENTLIG ADMINISTRASJONS- OG FORVALTNINGSARBEID	13	7	-	-	7	-	6	1	1	4	-
BEDRIFTS- OG ORGANISASJONSLEDELSE	35	32	-	1	29	2	3	-	1	2	-
KONTORARBEID	111	23	-	-	23	-	88	17	13	57	1
HANDELSARBEID	104	53	3	3	45	2	51	19	10	21	1
JORDBRUKS-, SKOGBRUKS- OG FISKEARBEID	196	144	13	9	120	2	52	21	10	20	1
GRUVE- OG SPRENGNINGSARBEID M.M.	-	-	-	-	-	-	-	-	-	-	-
TRANSPORT OG KOMMUNIKASJONSARBEID	87	74	4	1	66	3	13	3	2	8	-
INDUSTRI-, BYGGE- OG ANLEGG- ARBEID I ALT	405	363	5	9	336	13	42	4	8	30	-
JERN- OG METALLVAREARBEID	101	99	3	1	93	2	2	:	:	:	:
ELEKTROARBEID	26	25	-	-	24	1	1	:	:	:	:
TREARBEID	118	108	-	6	98	4	10	1	-	9	-
NÆRINGSMIDDELARBEID	16	10	2	1	6	1	6	-	1	5	-
MASKIN- OG MOTORDRIFT	25	25	-	-	22	3	-	-	-	-	-
LASTE-, LOSSE- OG LAGERARBEID	18	16	-	-	16	-	2	:	:	:	:
INDUSTRI-, BYGGE- OG ANLEGG SARBEID ELLERS	101	80	-	1	77	2	21	3	5	13	-
SERVICEARBEID	132	19	3	1	15	-	113	62	21	28	2
MILITÆRT ARBEID, UOPPGITT ELLER IKKE IDENTIFISERBART YRKE	92	62	4	1	46	11	30	11	6	12	1

TABELL 9. YRKESAKTIVE 16 ÅR OG OVER MED FAST OPPMØTEPLASS PÅ ARBEID I UKA 25/10 - 31/10 1980, ETTER TALLET PÅ ARBEIDSREISER, REISETID OG YRKESFELT/OPPMØTEPLASS

	I ALT	REISTE IKKE	REISTE 1 GANG			REISTE 2-3 GANGER			REISTE 4 GANGER ELLER FLERE			UOPP-GITT TALL PÅ REISER
			REISE-TID UNDER 45 MIN	REISE-TID 45 MIN OG OVER	UOPP-GITT	REISE-TID UNDER 45 MIN	REISE-TID 45 MIN OG OVER	UOPP-GITT	REISE-TID UNDER 45 MIN	REISE-TID 45 MIN OG OVER	UOPP-GITT	
I ALT	1285	27	35	14	2	101	6	1	839	70	21	169
YRKESFELT												
TEKN., VITENSK., HUMANIS-TISK OG KUNSTN. ARBEID ...	217	7	6	2	1	23	1	-	150	12	-	15
OFF. ADM. OG FORVALTN.-ARBEID	12	-	-	-	-	1	1	-	9	-	-	1
BEDRIFTS- OG ORG.LEDELSE ..	30	1	-	-	-	-	-	-	26	1	-	2
KONTORARBEID	107	1	-	1	-	17	1	-	76	6	-	5
HANDELSARBEID	97	1	5	2	-	21	-	-	53	6	-	9
JORDBRUKS-, SKOGBRUKS- OG FISKEARBEID	188	1	-	1	-	8	-	-	82	2	15	79
GRUVE OG SPRENGNINGS-ARBEID M.M.	-	-	-	-	-	-	-	-	-	-	-	-
TRANSPORT OG KOMMUNIKASJONSARBEID	76	2	-	5	-	3	2	-	46	7	1	10
INDUSTRI-, BYGGE- OG ANLEGG SARBEID I ALT	374	10	7	1	-	10	1	-	294	29	2	20
JERN- OG METALLV.ARBEID ..	91	4	3	1	-	-	1	-	67	8	-	7
ELEKTROARBEID	24	1	-	-	-	1	-	-	19	-	1	2
TREARBEID	112	1	2	-	-	1	-	-	96	5	1	6
NÆRINGSMIDDELARBEID	16	-	-	-	-	2	-	-	13	1	-	-
MASKIN- OG MOTORDRIFT ..	23	-	-	-	-	-	-	-	17	5	-	1
LASTE-, LOSSE- OG LAGERARBEID	16	1	1	-	-	1	-	-	9	4	-	-
INDUSTRI-, BYGGE- OG ANLEGG SARBEID ELLERS ...	92	3	1	-	-	5	-	-	73	6	-	4
SERVICEARBEID	117	4	14	1	1	18	-	1	61	2	1	14
MILITÆRT ARBEID, UOPPGITT YRKE	67	-	3	1	-	-	-	-	42	5	2	14
OPPMØTEPLASS OG KJØNN												
INNEN BOSTEDSFYLKET	1196	9	34	6	2	99	1	1	824	52	20	148
MENN	732	6	9	4	-	15	-	-	548	41	14	95
KVINNER	464	3	25	2	2	84	1	1	276	11	6	53
I BOSTEDSKOMMUNEN	618	4	20	1	-	46	-	-	409	11	18	109
MENN	352	3	3	1	-	7	-	-	250	9	13	66
KVINNER	266	1	17	-	-	39	-	-	159	2	5	43
0702 HOLMESTRAND	204	2	6	-	-	21	-	1	140	11	1	22
MENN	130	1	2	-	-	3	-	-	99	8	-	17
KVINNER	74	1	4	-	-	18	-	1	41	3	1	5
0705 TØNSBERG	132	1	-	3	-	14	1	-	92	13	-	8
MENN	78	-	-	1	-	1	-	-	64	7	-	5
KVINNER	54	1	-	2	-	13	1	-	28	6	-	3
0703 HORTEN	93	-	-	1	-	7	-	-	78	6	-	1
MENN	66	-	-	1	-	3	-	-	55	6	-	1
KVINNER	27	-	-	-	-	4	-	-	23	-	-	-
0721 SEM	54	-	5	-	1	5	-	-	36	4	-	3
MENN	38	-	2	-	-	1	-	-	29	4	-	2
KVINNER	16	-	3	-	1	4	-	-	7	-	-	1
0717 BORRE	33	1	1	-	1	1	-	-	26	1	1	1
MENN	28	1	-	-	-	-	-	-	24	1	1	1
KVINNER	5	-	1	-	1	1	-	-	2	-	-	-
0718 RAMNES	25	-	-	-	-	3	-	-	19	1	-	2
MENN	11	-	-	-	-	-	-	-	9	1	-	1
KVINNER	14	-	-	-	-	3	-	-	10	-	-	1
ANDRE KOMMUNER I FYLKET ..	37	1	2	1	-	2	-	-	24	5	-	2
MENN	29	1	2	1	-	-	-	-	18	5	-	2
KVINNER	8	-	-	-	-	2	-	-	6	-	-	-
UTENFOR FYLKET	53	15	1	8	-	-	5	-	4	18	1	1
MENN	45	11	1	8	-	-	4	-	3	16	1	1
KVINNER	8	4	-	-	-	-	1	-	1	2	-	-
0301 OSLO	15	2	-	2	-	-	2	-	-	7	1	1
MENN	11	1	-	2	-	-	1	-	-	5	1	1
KVINNER	4	1	-	-	-	-	1	-	-	2	-	-
0219 BÆRUM	7	3	-	-	-	-	2	-	-	2	-	-
MENN	5	1	-	-	-	-	2	-	-	2	-	-
KVINNER	2	2	-	-	-	-	-	-	-	-	-	-
0602 DRAMMEN	7	1	-	1	-	-	-	-	4	1	-	-
MENN	6	1	-	1	-	-	-	-	3	1	-	-
KVINNER	1	-	-	-	-	-	-	-	1	-	-	-
0604 KONGSBERG	5	-	1	1	-	-	-	-	-	3	-	-
MENN	5	-	1	1	-	-	-	-	-	3	-	-
KVINNER	-	-	-	-	-	-	-	-	-	-	-	-
ANDRE STEDER UTENFOR FYLKET ..	19	9	-	4	-	-	1	-	-	5	-	-
MENN	18	8	-	4	-	-	1	-	-	5	-	-
KVINNER	1	1	-	-	-	-	-	-	-	-	-	-
UOPPGITT OPPMØTEPLASS	36	3	-	-	-	2	-	-	11	-	-	20

TABELL 10. YRKESAKTIVE 16 ÅR OG OVER MED FAST ARBEIDSREISE I UKA 25/10 - 31/10 1980, ETTER REISEMÅTE,

OPPMØTEPlass, TALLET PÅ ARBEIDSREISER OG REISETID

I ALT	ETT TRANSPORTMIDDEL						TO ELLER FLERE TRANSPORTMIDLER			UOPP- GITT TRANS- PORT- MIDDEL	
	BIL	BUSS	TOG, TRIKK, T-BANE	SYKKEL, OVER 10 MIN GANGE	ANNET	BIL OG BUSS/TOG/ TRIKK/ T-BANE/ BÅT	BUSS OG TOG/ TRIKK/ T-BANE/ BÅT	ANDRE KOMBINA- SJONER			
I ALT	1089	677	37	2	-	135	108	12	1	35	82
OPPMØTEPlass,											
TALLET PÅ ARBEIDSREISER											
OG REISETID											
OPPMØTEPlass I BOSTEDS-											
KOMMUNEN	505	212	4	-	-	118	91	1	-	15	64
REISTE 1 GANG	21	7	-	-	-	11	2	-	-	-	1
0-45 MIN	20	6	-	-	-	11	2	-	-	-	1
45 MIN OG OVER	1	1	-	-	-	-	-	-	-	-	-
UOPPGITT REISETID ...	-	-	-	-	-	-	-	-	-	-	-
REISTE 2-3 GANGER	46	19	-	-	-	16	6	-	-	2	3
0-14 MIN	36	13	-	-	-	12	6	-	-	2	3
15-29 "	9	6	-	-	-	3	-	-	-	-	-
30-44 "	1	-	-	-	-	1	-	-	-	-	-
45 MIN OG OVER	-	-	-	-	-	-	-	-	-	-	-
UOPPGITT REISETID ...	-	-	-	-	-	-	-	-	-	-	-
REISTE 4 GANGER ELLER											
FLERE	438	186	4	-	-	91	83	1	-	13	60
0-14 MIN	353	144	2	-	-	76	77	-	-	10	44
15-29 "	51	31	2	-	-	10	5	1	-	2	-
30-44 "	5	1	-	-	-	4	-	-	-	-	-
45 MIN OG OVER	11	8	-	-	-	1	1	-	-	1	-
UOPPGITT REISETID ...	18	2	-	-	-	-	-	-	-	-	16
OPPMØTEPlass UTENFOR											
BOSTEDSKOMMUNEN	571	456	33	2	-	15	16	11	1	19	18
REISTE 1 GANG	30	18	4	1	-	1	-	1	-	2	3
0-45 MIN	15	10	2	-	-	1	-	-	-	1	1
45 MIN OG OVER	13	8	2	1	-	-	-	1	-	1	-
UOPPGITT REISETID ...	2	-	-	-	-	-	-	-	-	-	2
REISTE 2-3 GANGER	60	48	6	-	-	2	2	-	-	-	2
0-14 MIN	21	18	-	-	-	-	2	-	-	-	1
15-29 "	23	17	4	-	-	1	-	-	-	-	1
30-44 "	9	6	2	-	-	1	-	-	-	-	-
45 MIN OG OVER	6	6	-	-	-	-	-	-	-	-	-
UOPPGITT REISETID ...	1	1	-	-	-	-	-	-	-	-	-
REISTE 4 GANGER ELLER											
FLERE	481	390	23	1	-	12	14	10	1	17	13
0-14 MIN	106	78	2	-	-	5	11	-	-	3	7
15-29 "	250	223	7	-	-	5	3	6	-	3	3
30-44 "	63	48	9	-	-	1	-	-	-	4	1
45 MIN OG OVER	59	40	5	1	-	1	-	4	1	7	-
UOPPGITT REISETID ...	3	1	-	-	-	-	-	-	-	-	2
UOPPGITT OPPMØTEPlass ...	13	9	-	-	-	2	1	-	-	1	-
KJØNN OG ALDER											
MENN											
669	451	8	1	-	55	72	10	-	-	21	51
16-19 ÅR	47	22	1	-	5	16	1	-	-	1	1
20-24 "	64	50	-	-	2	4	1	-	-	4	3
25-29 "	91	70	-	-	8	5	1	-	-	3	4
30-39 "	216	161	1	1	12	20	3	-	-	7	11
40-49 "	96	61	3	-	10	7	1	-	-	4	10
50-59 "	97	57	1	-	13	14	2	-	-	1	9
60-66 "	46	25	2	-	5	4	-	-	-	1	9
67-69 "	8	5	-	-	-	-	-	-	-	-	3
70 ÅR OG OVER	4	-	-	-	-	2	1	-	-	-	1
KVINNER											
420	226	29	1	-	80	36	2	1	-	14	31
16-19 ÅR	36	11	5	-	12	3	1	-	-	2	2
20-24 "	58	40	4	-	9	-	-	1	-	3	1
25-29 "	43	35	1	1	-	3	-	-	-	2	1
30-39 "	129	79	7	-	19	11	1	-	-	3	9
40-49 "	73	32	2	-	20	9	-	-	-	1	9
50-59 "	59	22	8	-	13	7	-	-	-	2	7
60-66 "	19	6	2	-	7	2	-	-	-	1	1
67-69 "	2	1	-	-	-	-	-	-	-	-	1
70 ÅR OG OVER	1	-	-	-	-	1	-	-	-	-	-

TABELL 11. BOLIGER ETTER HUSTYPE OG TALLET PÅ ROM. BOSATTE ETTER TALLET PÅ ROM I BOLIGEN. 1/11 1980

TALLET PÅ ROM UTENOM KJØKKEN	BOLIGER						BOSATTE	
	I ALT	I VÅNINGSHUS I TILKN. TIL GÅRSDRIFT OG I FRITTL. ENEBOLIGER	I ANDRE ENE- OG TOMANNS- BOLIGER OG SMÅHUS	I BLOKK, LEIE- GÅRD E.L.	I ANDRE BYGG	I UOPP- GITT HUS- TYPE	I ALT	PR. ROM
ALLE	1165	1003	70	2	23	67	3508	0,7
I ROM	24	16	5	-	2	1	31	1,3
MED KJØKKEN								
6 KVM OG OVER	6	4	1	-	-	1	9	1,5
MED KJØKKEN								
UNDER 6 KVM	12	9	3	-	-	-	14	1,2
UTEN KJØKKEN	4	1	1	-	2	-	4	1,0
UOPPGITT	2	2	-	-	-	-	4	2,0
2 ROM	104	68	25	1	5	5	184	0,9
MED KJØKKEN								
6 KVM OG OVER	76	54	18	-	2	2	146	1,0
MED KJØKKEN								
UNDER 6 KVM	25	14	7	-	3	1	35	0,7
UTEN KJØKKEN	2	-	-	1	-	1	2	0,5
UOPPGITT	1	-	-	-	-	1	1	0,5
3 ROM	155	124	16	1	7	7	377	0,8
4 "	327	302	12	-	6	7	1006	0,8
5 "	210	200	5	-	-	5	712	0,7
6 "	122	117	2	-	1	2	456	0,6
7 "	66	62	1	-	1	2	251	0,5
8 ROM OG OVER	103	100	-	-	1	2	392	0,4
UOPPGITT	54	14	4	-	-	36	99	-

TABELL 12. BOLIGER ETTER HUSETS BYGGEÅR OG HUSTYPE/EIE-/LEIEFORM. BOSATTE OG ROM, ETTER HUSETS BYGGEÅR. 1/11 1980

	HUSETS BYGGEÅR									
	ALLE	1900 OG FØR	1901- 1920	1921- 1940	1941- 1945	1946- 1950	1951- 1960	1961- 1970	1971- 1980	UOPP- GITT
BOLIGER I ALT	1165	243	89	78	21	50	99	179	353	53
HUSTYPE										
I VÅNINGSHUS	357	186	41	31	9	11	16	24	36	3
I FRITTLIGGENDE ENEBOLIG ..	646	45	32	38	11	32	69	142	271	6
I REKKEHUS, TERR.HUS E.L. .	35	2	-	-	-	-	2	2	28	1
I HORIZONTALT DELT										
TOMANNSBOLIG	19	1	3	2	-	-	4	5	3	1
I ANNET BYGG UNDER 3 ETG. .	16	4	4	2	-	2	-	1	3	-
I BLOKK, LEIEGÅRD E.L.	2	-	-	-	-	-	1	1	-	-
I FØRRETNINGSBYGG	14	1	1	2	1	3	3	1	2	-
I BYGG FOR FELLES- HUSHOLDNING	9	-	2	1	-	-	1	-	4	1
I UOPPGITT HUSTYPE	67	4	6	2	-	2	3	3	6	41
EIE-/LEIEFORHOLD TIL										
BOLIGEN										
EIES I ALT	802	163	62	55	12	31	69	140	267	3
PRIVAT	773	160	58	52	12	31	65	136	256	3
GJENNOM BORETTSLAG E.L. .	29	3	4	3	-	-	4	4	11	-
LEIES I ALT	278	69	26	22	8	14	24	32	78	5
VED VANLIG LEIEKONTRAKT .	87	13	9	13	2	5	5	8	29	3
SOM TJENESTEBOLIG	58	5	5	4	3	1	10	11	17	2
FOR ET AVGRENSET TIDSRUM.	14	1	2	1	-	1	2	-	7	-
PÅ ANDRE VILKÅR	119	50	10	4	3	7	7	13	25	-
UOPPGITT	85	11	1	1	1	5	6	7	8	45
BOSATTE I ALT	3508	745	250	202	59	127	269	592	1173	91
BOSATTE PR. BOLIG	3,0	3,1	2,8	2,6	2,8	2,5	2,7	3,3	3,3	1,7
ROM I ALT	5125	1260	425	333	85	219	410	804	1545	45
ROM PR. BOLIG	4,6	5,3	4,8	4,4	4,3	4,4	4,2	4,6	4,4	2,8
BOSATTE PR. ROM	0,7	0,6	0,6	0,6	0,6	0,6	0,6	0,7	0,8	0,8

TABELL 13. BOLIGER ETTER VIKTIGSTE KILDE TIL OPPVARMING OG BYGGEÅR/INSTALLASJON AV PIPE. BOSATTE ETTER BOLIGENS VIKTIGSTE KILDE TIL OPPVARMING. 1/11 1980

	EN KILDE VIKTIGST						TO ELLER FLERE LIKEVERDIGE KILDER					UOPP- GITT OPP- VARM- INGS- KILDE
	ALLE	SEN- TRAL- VARME	ELEK- TRISKE OVNER E.L.	OVNER FOR FLY- TENDE BRENSSEL	OVNER FOR FAST BRENSSEL	ALLE	EL. OVNER OG OVNER FOR FAST BRENSSEL	EL. OVNER OG OVNER FOR FLY- TENDE BRENSSEL	OVNER FOR FAST OG FLY- TENDE BRENSSEL	EL. OVNER FOR FAST OG FLY- TENDE BRENSSEL		
BOLIGER I ALT	1165	829	69	155	280	325	287	108	53	73	53	49
BYGGEÅR												
1900 OG FØR	243	163	11	13	26	113	76	36	11	15	14	4
1901 - 1920	89	73	5	11	26	31	16	6	2	7	1	-
1921 - 1940	78	54	-	6	20	28	22	7	5	9	1	2
1941 - 1945	21	16	2	4	3	7	5	4	-	1	-	-
1946 - 1950	50	40	4	5	12	19	10	7	-	2	1	-
1951 - 1960	99	68	6	8	29	25	29	10	6	7	6	2
1961 - 1970	179	135	20	16	69	30	42	12	8	11	11	2
1971 - 1980	353	270	20	89	92	69	78	21	21	19	17	5
UOPPGITT	53	10	1	3	3	3	9	5	-	2	2	34
PIPE												
MED PIPE	1085	782	68	109	280	325	287	108	53	73	53	16
UTEN PIPE	48	47	1	46	-	-	-	-	-	-	-	1
UOPPGITT	32	-	-	-	-	-	-	-	-	-	-	32
BOSATTE I ALT	3508	2521	246	378	888	1009	891	337	158	224	172	96
BOSATTE PR. BOLIG ..	3,0	3,0	3,6	2,4	3,2	3,1	3,1	3,1	3,0	3,1	3,2	2,0
ROM I ALT	5125	3772	421	542	1255	1555	1300	485	228	346	242	53
ROM PR. BOLIG	4,6	4,6	6,1	3,6	4,5	4,9	4,6	4,5	4,4	4,8	4,8	3,8
BOSATTE PR. ROM ...	0,7	0,7	0,6	0,7	0,7	0,6	0,7	0,7	0,7	0,6	0,7	0,8

TABELL 14. BOLIGER ETTER SANITERUTSTYR OG TALLET PÅ ROM. BOSATTE ETTER BOLIGENS SANITERUTSTYR. 1/11 1980

TALLET PÅ ROM UTENOM KJØKKEN	MED BAD						UTEN BAD					UOPP- GITT OM BAD
	ALLE	ALLE	WC I BOLI- GEN	WC UTENFOR BOLI- GEN	ANNET AV- TREDE	UOPP- GITT AV- TREDE	ALLE	WC I BOLI- GEN	WC UTENFOR BOLI- GEN	ANNET AV- TREDE	UOPP- GITT AV- TREDE	
BOLIGER I ALT	1165	1014	975	9	18	12	106	27	11	64	4	45
1 ROM	24	16	15	-	1	-	8	1	1	5	1	-
MED KJØKKEN												
6 KVM OG OVER	6	5	5	-	-	-	1	-	-	1	-	-
MED KJØKKEN												
UNDER 6 KVM	12	10	10	-	-	-	2	1	-	1	-	-
UTEN KJØKKEN	4	1	-	-	1	-	3	-	1	2	-	-
UOPPGITT	2	-	-	-	-	-	2	-	-	1	1	-
2 ROM	104	73	71	2	-	-	28	5	8	15	-	3
MED KJØKKEN												
6 KVM OG OVER	76	50	48	2	-	-	25	4	7	14	-	1
MED KJØKKEN												
UNDER 6 KVM	25	23	23	-	-	-	1	1	-	-	-	1
UTEN KJØKKEN	2	-	-	-	-	-	2	-	1	1	-	-
UOPPGITT	1	-	-	-	-	-	-	-	-	-	-	1
3 ROM	155	124	116	4	3	1	29	10	1	17	1	2
4 "	327	307	298	1	4	4	15	4	-	11	-	5
5 "	210	196	190	1	4	1	14	4	1	8	1	-
6 "	122	119	115	1	2	1	3	2	-	1	-	-
7 "	66	63	61	-	2	-	3	1	-	2	-	-
8 ROM OG OVER	103	99	95	-	2	2	3	-	-	3	-	1
UOPPGITT	54	17	14	-	-	3	3	-	-	2	1	34
BOSATTE I ALT	3508	3217	3105	29	53	30	217	60	23	123	11	74
BOSATTE PR. BOLIG	3,0	3,2	3,2	3,2	2,9	2,5	2,0	2,2	2,1	1,9	2,8	1,6
BOSATTE PR. ROM	0,7	0,7	0,7	0,9	0,6	0,5	0,6	0,6	0,9	0,6	1,1	0,5
ROM PR. BOLIG	4,6	4,8	4,8	3,4	4,9	5,2	3,4	3,6	2,3	3,5	3,0	3,7

TABELL 15. BOLIGER, ROM OG BOSATTE, ETTER HUSTYPE. 1/11 1980

	ALLE	VÅ- NINGS- HUS I TILKN. TIL GÅRDS- DRIFT	FRITT- LIGG- ENE- BOLIG	REKKEHUS, TERRASSEHUS, HUS I KJEDE, VERTIKALT DELT TOMANNS- BOLIG	HORI- SON- TALT DELT TO- MANN- BOLIG	ANNET BOLIGBYGG MED FÆRRE ENN 3 ETASJER	BLOKK, LEIEGÅRD ELLER ANNET BOLIGBYGG MED 3 ETASJER EL. FLERE	FOR- RET- NINGS- BYGG MV.	BYGG FOR FEL- LES- HUS- HOLD- NING	UOPP- GITT HUS- TYPE
BOLIGER I ALT	1165	357	646	35	19	16	2	14	9	67
BOSATTE I ALT	3508	1102	2049	86	44	46	:	36	:	126
BOSATTE PR. BOLIG	3,0	3,1	3,2	2,5	2,3	2,9	:	2,6	:	1,9
ROM I ALT	5125	1845	2874	95	53	47	5	52	27	128
ROM PR. BOLIG	4,6	5,3	4,5	2,9	2,9	3,1	2,5	3,7	3,0	4,1
BOSATTE PR. ROM ..	0,7	0,6	0,7	0,9	0,8	1,0	:	0,7	:	0,6

TABELL 16. BOLIGER ETTER EIE-/LEIEFORM OG AREAL. BOSATTE ETTER EIE-/LEIEFURHOLD TIL BOLIGEN. 1/11 1980

AREAL	ALLE	BOLIGEN EIES			BOLIGEN LEIES					UOPPGITT EIE-/ LEIE- FORM
		ALLE PRIVAT	GJENNOM BORETT- LAG E.L.	ALLE	VED VANLIG LEIE- KONTRAKT	SOM TJENESTE- BOLIG	FOR ET AVGRENSET TIDSRUM	PÅ ANDRE VILKÅR		
BOLIGER I ALT	1165	802	773	29	278	87	58	14	119	85
UNDER 30 KVM ...	10	1	1	-	7	2	3	-	2	2
30-39 KVM	35	7	6	1	25	12	5	2	6	3
40-49 "	53	14	13	1	37	15	5	-	17	2
50-59 "	65	23	21	2	35	12	4	1	18	7
60-79 "	101	57	54	3	35	13	8	2	12	9
80-99 "	328	260	253	7	62	16	19	4	23	6
100-129 "	261	215	209	6	41	11	7	3	20	5
130 KVM OG OVER.	245	213	204	9	27	1	6	-	20	5
UOPPGITT AREAL .	67	12	12	-	9	5	1	2	1	46
BOSATTE I ALT	3508	2688	2605	83	666	197	154	37	278	154
BOSATTE PR. BOLIG.	3,0	3,4	3,4	2,9	2,4	2,3	2,7	2,6	2,3	1,8
ROM I ALT	5125	4020	3871	150	961	262	193	44	462	144
ROM PR. BOLIG	4,6	5,0	5,0	5,2	3,5	3,1	3,4	3,1	3,9	3,6
BOSATTE PR. ROM ..	0,7	0,7	0,7	0,6	0,7	0,7	0,7	0,8	0,6	0,6

TABELL 17. BOLIGER, BOSATTE OG ROM, ETTER BOSATTE PR. ROM I BOLIGEN. 1/11 1980

	ALLE	BOSATTE PR. ROM UTENOM KJØKKEN									
		UNDER 0,25	0,25- 0,49	0,50- 0,74	0,75- 0,99	1,00- 1,24	1,25- 1,49	1,50- 1,74	1,75- 1,99	2,00 OG OVER	UOPP- GITT
BOLIGER I ALT	1165	43	214	384	149	231	43	29	5	13	54
BOSATTE I ALT	3508	60	446	1040	565	859	199	133	39	68	99
BOSATTE PR. BOLIG	3,0	1,4	2,1	2,7	3,8	3,7	4,6	4,6	7,8	5,2	1,8
ROM I ALT	5125	301	1201	1776	714	846	155	85	22	26	-
ROM PR. BOLIG	4,6	7,0	5,6	4,6	4,8	3,7	3,6	2,9	4,4	2,0	-

TABELL 20. FAMILIER OG PERSONER I PRIVATHUSHOLDNINGER, ETTER FAMILIETYPE OG EIE-/LEIEFORHOLD TIL BOLIGEN/ TALLET PÅ ROM I BOLIGEN. 1/11 1980

	I ALT		FAMILIER MED EN PERSON	FAMILIER MED TO ELLER FLERE PERSONER							FAM. MED UOPPGITT FAM. TYPE
	FAMILIER	PERSONER		I ALT		EKTEPAR UTEN UGIFTE BARN	EKTEPAR MED UGIFTE BARN		MOR ELLER FAR MED UGIFTE BARN		
				FAMILIER	PERSONER		FAMILIER	PERSONER	FAMILIER	PERSONER	
I ALT	1249	3508	306	943	3202	255	614	2502	74	190	-
EIE-/LEIEFORHOLD TIL BOLIGEN											
EIES I ALT	854	2688	133	721	2555	168	506	2096	47	123	-
PRIVAT	824	2605	126	698	2479	165	489	2033	44	116	-
GJENNOM BORETTSLAG E.L. ..	30	83	7	23	76	3	17	63	3	7	-
LEIES I ALT	308	666	127	181	539	61	97	362	23	55	-
VED VANLIG LEIEKONTRAKT ..	100	197	57	43	140	8	29	111	6	13	-
SOM TJENESTEBOLIG	61	154	21	40	133	6	30	113	4	8	-
FOR ET AVGRENSET TIDSRUM .	15	37	3	12	34	3	7	23	2	5	-
PÅ ANDRE VILKÅR	132	278	46	86	232	44	31	115	11	29	-
UOPPGITT	87	154	46	41	108	26	11	44	4	12	-
TALLET PÅ ROM I BOLIGEN											
UTENOM KJØKKEN											
1 ROM	24	31	20	4	11	1	1	3	2	6	-
MED KJØKKEN											
6 KVM OG OVER	6	9	4	2	5	1	-	-	1	3	-
MED KJØKKEN											
UNDER 6 KVM	12	14	11	1	3	-	1	3	-	-	-
UTEN KJØKKEN	4	4	4	-	-	-	-	-	-	-	-
UOPPGITT	2	4	1	1	3	-	-	-	1	3	-
2 ROM	114	184	67	47	117	22	15	49	10	24	-
MED KJØKKEN											
6 KVM OG OVER	83	146	43	40	103	17	15	49	8	20	-
MED KJØKKEN											
UNDER 6 KVM	28	35	21	7	14	5	-	-	2	4	-
UTEN KJØKKEN	2	2	2	-	-	-	-	-	-	-	-
UOPPGITT	1	1	1	-	-	-	-	-	-	-	-
3 ROM	174	377	58	116	319	52	46	171	18	44	-
4 "	339	1006	53	286	953	81	192	760	13	31	-
5 "	226	712	37	189	675	48	133	558	8	21	-
6 "	137	456	20	117	436	18	91	374	8	26	-
7 "	72	251	9	63	242	10	47	205	6	17	-
8 ROM OG OVER	108	392	9	99	383	11	80	343	8	18	-
UOPPGITT	55	99	33	22	66	12	9	39	1	3	-

TABELL 21. TALLET PÅ PRIVATHUSHOLDNINGER MED UTVALGTE KJENNETEGN FOR BOLIGSTANDARD, OG DISPONERING AV PERSONBIL. BOSATTE I SLIKE HUSHOLDNINGER, ETTER ALDER. 1/11 1980

	ALLE	HC I BOLIGEN	BAD I BOLIGEN	TELEFON I BOLIGEN	BRENSEL-OVN I BOLIGEN	BOLIG-EN BYGGET ETTER 1945	HUSHOLDNINGEN EIER BOLIGEN	KJØKKEN 6 KVM OG OVER I BOLIGEN	BIL DISPONERES AV HUSHOLDNINGEN
PRIVATHUSHOLDNINGER ...	1165	1012	1014	869	1062	681	802	1054	919
BOSATTE	3508	3184	3217	2721	3322	2161	2688	3320	3077
0-19 ÅR	1205	1126	1137	924	1161	794	991	1165	1132
20-39 "	1083	1001	1015	760	1024	728	787	1026	1028
40-59 "	603	560	570	517	578	348	529	583	545
60-69 "	293	253	253	252	281	162	207	269	219
70-79 "	228	169	177	193	212	88	135	201	126
80 ÅR OG OVER	96	75	65	75	66	41	39	76	27
BOSATTE PR. BOLIG	3,0	3,1	3,2	3,1	3,1	3,2	3,4	3,1	3,3
ROM PR. BOLIG	4,6	4,7	4,8	4,9	4,7	4,4	5,0	4,8	4,9
BOSATTE PR. ROM	0,7	0,7	0,7	0,6	0,7	0,7	0,7	0,7	0,7
HUSHOLDNINGER HVOR FOREKOMST AV KJENNETEGNET IKKE ER OPPGITT	-	48	45	45	35	53	85	50	65

TABELL 22. FOLKEMENGDEN ETTER ALDER, KJØNN OG TYPE BOLIGSTRØK/GRUNNKRETS. 1/11 1980

I ALT	ALDER. ÅR											
	0-6	7-15	16-19	20-24	25-29	30-49	50-59	60-66	67-69	70-79	80 OG OVER	
KOMMUNEN	3564	419	567	219	255	258	864	313	214	89	239	127
MENN	1796	220	300	111	129	126	440	166	100	43	110	51
KVINNER	1768	199	267	108	126	132	424	147	114	46	129	76
TYPE BOLIGSTRØK OG KJØNN												
TETTBYGDE STRØK	287	48	49	13	9	31	93	16	13	5	10	-
MENN	141	23	29	1	2	15	48	9	7	1	6	-
KVINNER	146	25	20	12	7	16	45	7	6	4	4	-
2591 REVETAL	287	48	49	13	9	31	93	16	13	5	10	-
MENN	141	23	29	1	2	15	48	9	7	1	6	-
KVINNER	146	25	20	12	7	16	45	7	6	4	4	-
SPREDTBYGDE STRØK	3270	369	518	205	245	225	770	297	201	84	229	127
MENN	1651	196	271	109	127	110	391	157	93	42	104	51
KVINNER	1619	173	247	96	118	115	379	140	108	42	125	76
UOPPGITT BOLIGSTRØK	7	2	-	1	1	2	1	-	-	-	-	-
GRUNNKRETS OG KJØNN												
01 VÅLE	2256	249	341	149	179	157	527	211	136	57	158	92
MENN	1147	136	193	76	88	77	270	113	65	22	72	35
KVINNER	1109	113	148	73	91	80	257	98	71	35	86	57
0101 MULVIKA	170	12	16	12	11	3	36	30	21	3	17	9
MENN	94	8	11	5	5	2	21	16	10	1	10	5
KVINNER	76	4	5	7	6	1	15	14	11	2	7	4
0102 GRETTEBYGD	206	9	27	14	23	8	53	23	13	3	25	8
MENN	110	6	16	11	11	5	25	13	8	-	10	5
KVINNER	96	3	11	3	12	3	28	10	5	3	15	3
0103 HAUGAN	96	5	27	10	5	5	22	6	10	2	4	-
MENN	47	2	13	4	4	2	10	3	6	1	2	-
KVINNER	49	3	14	6	1	3	12	3	4	1	2	-
0104 GRØTÅS	41	6	8	5	-	1	13	5	-	1	1	1
MENN	19	2	5	2	-	-	6	3	-	1	-	-
KVINNER	22	4	3	3	-	1	7	2	-	-	1	1
0105 GJELSTAD	631	58	108	51	38	35	150	56	45	15	41	34
MENN	304	29	59	22	18	15	77	28	23	6	18	9
KVINNER	327	29	49	29	20	20	73	28	22	9	23	25
0106 KIRKEVOLL	313	52	40	8	37	32	64	24	15	6	19	16
MENN	151	24	25	6	14	17	34	11	7	1	8	4
KVINNER	162	28	15	2	23	15	30	13	8	5	11	12
0107 SVINEVOLL	212	17	31	13	14	10	46	27	15	14	17	8
MENN	114	11	16	8	8	6	23	15	6	6	10	5
KVINNER	98	6	15	5	6	4	23	12	9	8	7	3
0108 KLEVEN	108	11	15	9	10	5	29	6	4	5	10	4
MENN	50	7	6	1	7	1	15	4	-	3	4	2
KVINNER	58	4	9	8	3	4	14	2	4	2	6	2
0109 SØRBY	479	79	69	27	41	58	114	34	13	8	24	12
MENN	258	47	42	17	21	29	59	20	5	3	10	5
KVINNER	221	32	27	10	20	29	55	14	8	5	14	7
02 UNDERUMSDAL	1301	168	226	69	75	99	336	102	78	32	81	35
MENN	645	83	107	34	41	48	169	53	35	21	38	16
KVINNER	656	85	119	35	34	51	167	49	43	11	43	19
0201 REVETAL	497	73	83	18	20	47	152	30	28	8	31	7
MENN	239	31	47	3	4	25	78	17	13	3	14	4
KVINNER	258	42	36	15	16	22	74	13	15	5	17	3
0202 HENGSRØD	150	11	18	10	12	10	26	23	18	8	9	5
MENN	78	5	6	7	10	4	11	12	8	7	4	4
KVINNER	72	6	12	3	2	6	15	11	10	1	5	1
0203 VESTRE UNDRUMSDAL	242	34	51	23	16	18	52	17	9	6	13	3
MENN	126	22	24	13	9	9	26	8	5	4	5	1
KVINNER	116	12	27	10	7	9	26	9	4	2	8	2
0204 ØSTRE UNDRUMSDAL	412	50	74	18	27	24	106	32	23	10	28	20
MENN	202	25	30	11	18	10	54	16	9	7	15	7
KVINNER	210	25	44	7	9	14	52	16	14	3	13	13
UOPPGITT BOSTED	7	2	-	1	1	2	1	-	-	-	-	-

TABELL 23. YRKESAKTIVE 16 ÅR OG OVER, ETTER NÆRING, KJØNN OG TYPE BOLIGSTRØK/GRUNNKRETS. 1/11 1980

I ALT	JORD- BRUK, SKOG- BRUK, FISKE OG FANGST	INDU- STRI OG BERG- VERKS- DRIFT	KRAFT- OG VANN- FOR- SYNING	BYGGE- OG ANLEGG- VIRK- SOMHET	VARE- HANDEL, HOTELL- OG RES- TAURANT- VIRKSOM- HET	TRANSPORT, LAGRING, POST OG TELE- KOMMUNI- KASJONER	BANK-, FI- NANS- OG FORSIK- RINGSVIRK- SOMHET, EIEND.- DRIFT OG FORR.MESS. TJ.YTING	OFFENT- LIG, SOSIAL OG PRIVAT TJE- NESTE- YTING	UOPP- GITT NÆRING	
KOMMUNEN	1749	294	460	11	156	207	110	42	455	14
MENN	1051	193	358	9	144	90	90	23	135	9
KVINNER	698	101	102	2	12	117	20	19	320	5
TYPE BOLIGSTRØK OG KJØNN										
TETTBYGDE STRØK	140	4	34	1	10	32	15	5	39	-
MENN	75	2	22	-	10	11	14	2	14	-
KVINNER	65	2	12	1	-	21	1	3	25	-
2591 REVETAL	140	4	34	1	10	32	15	5	39	-
MENN	75	2	22	-	10	11	14	2	14	-
KVINNER	65	2	12	1	-	21	1	3	25	-
SPREDTBYGDE STRØK	1606	290	424	9	146	175	95	37	416	14
MENN	973	191	334	8	134	79	76	21	121	9
KVINNER	633	99	90	1	12	96	19	16	295	5
UOPPGITT BOLIGSTRØK	3	-	2	1	-	-	-	-	-	-
GRUNNKRETS OG KJØNN										
01 VÅLE	1127	195	307	8	97	117	62	28	301	12
MENN	678	129	239	7	87	56	50	17	86	7
KVINNER	449	66	68	1	10	61	12	11	215	5
0101 MULVIKA	91	8	32	-	2	12	9	4	20	4
MENN	54	6	25	-	1	5	6	4	3	4
KVINNER	37	2	7	-	1	7	3	-	17	-
0102 GRETTBYGD	114	41	24	-	7	6	6	2	28	-
MENN	69	27	21	-	6	4	5	1	5	-
KVINNER	45	14	3	-	1	2	1	1	23	-
0103 HAUGAN	47	8	3	1	4	10	4	2	14	1
MENN	26	6	2	1	4	2	3	1	6	1
KVINNER	21	2	1	-	-	8	1	1	8	-
0104 GRØTÅS	19	8	2	-	1	1	1	1	5	-
MENN	10	4	2	-	1	-	1	-	2	-
KVINNER	9	4	-	-	-	1	-	1	3	-
0105 GJELSTAD	326	56	90	1	26	26	11	4	108	4
MENN	186	36	70	1	24	15	8	2	29	1
KVINNER	140	20	20	-	2	11	3	2	79	3
0106 KIRKEVOLL	142	18	48	3	16	12	6	3	34	2
MENN	89	13	35	3	15	6	5	1	11	-
KVINNER	53	5	13	-	1	6	1	2	23	2
0107 SVINEVOLL	106	15	34	-	12	16	10	1	17	1
MENN	68	11	26	-	10	7	8	-	5	1
KVINNER	38	4	8	-	2	9	2	1	12	-
0108 KLEVEN	46	9	15	-	4	5	2	-	11	-
MENN	27	6	12	-	4	3	1	-	1	-
KVINNER	19	3	3	-	-	2	1	-	10	-
0109 SØRBY	236	32	59	3	25	29	13	11	64	-
MENN	149	20	46	2	22	14	13	8	24	-
KVINNER	87	12	13	1	3	15	-	3	40	-
02 UNDERUMSDAL	619	99	151	2	59	90	48	14	154	2
MENN	370	64	117	1	57	34	40	6	49	2
KVINNER	249	35	34	1	2	56	8	8	105	-
0201 REVETAL	237	18	59	1	20	41	30	5	63	-
MENN	132	12	43	-	18	13	25	2	19	-
KVINNER	105	6	16	1	2	28	5	3	44	-
0202 HENGSRØD	81	20	16	-	11	9	4	1	19	1
MENN	50	12	14	-	11	3	3	-	6	1
KVINNER	31	8	2	-	-	6	1	1	13	-
0203 VESTRE UNDRUMSDAL	108	25	26	-	13	16	3	2	22	1
MENN	69	17	18	-	13	8	3	2	7	1
KVINNER	39	8	8	-	-	8	-	-	15	-
0204 ØSTRE UNDRUMSDAL	193	36	50	1	15	24	11	6	50	-
MENN	119	23	42	1	15	10	9	2	17	-
KVINNER	74	13	8	-	-	14	2	4	33	-
UOPPGITT BOSTED	3	-	2	1	-	-	-	-	-	-

TABELL 24. TALLET PÅ PRIVATHUSHOLDNINGER MED UTVALGTE KJENNETEGN FOR BOLIGSTANDARD, OG DISPONERING AV PERSONBIL. BOLIGSTRØK/GRUNNKRETS. 1/11 1980

	ALLE	WC I BOLIGEN	WC UTENFOR BOLIGEN	ANNET AVTREDE	BAD I BOLIGEN	TELEFON I BOLIGEN	PIPE I BOLIGEN	BOLI- GEN BYGGET ETTER 1945	HUS- HOLD- NINGEN EIER BOLIGEN	KJØKKEN 6 KVM OG OVER I BOLIGEN	BIL DIS- PONERES AV HUS- HOLD- NINGEN
KOMMUNEN	1165	1012	20	85	1014	869	1085	681	802	1054	919
TYPE BOLIGSTRØK											
TETTBYGDE STRØK	95	91	1	1	90	65	89	82	73	89	85
2591 REVETAL	95	91	1	1	90	65	89	82	73	89	85
SPREDTBYGDE STRØK ..	1067	918	19	84	921	803	993	598	728	962	831
UOPPGITT BOLIGSTRØK	3	3	-	-	3	1	3	1	1	3	3
GRUNNKRETS											
01 VÅLE	733	649	14	41	640	556	683	437	500	669	567
0101 MULVIKA	67	57	-	5	53	46	62	42	45	58	40
0102 GRETTEBYGD ..	78	67	1	8	69	57	76	35	54	71	57
0103 HAUGAN	25	24	-	-	23	23	24	11	22	24	21
0104 GRØTÅS	11	10	-	1	10	9	11	4	9	10	8
0105 GJELSTAD	194	181	1	4	180	152	176	126	122	178	154
0106 KIRKEVOLL ...	98	82	3	6	85	72	90	63	65	89	81
0107 SVINEVOLL ...	73	62	4	5	62	56	68	43	53	68	59
0108 KLEVEN	38	28	2	7	26	27	33	22	23	34	24
0109 SØRBY	149	138	3	5	132	114	143	91	107	137	123
02 UNDERUMSDAL	429	360	6	44	371	312	399	243	301	382	349
0201 REVETAL	172	153	3	9	155	120	163	125	121	155	141
0202 HENGRØD	55	44	-	8	45	47	52	26	37	46	46
0203 VESTRE UNDRUM	65	49	-	15	54	50	64	18	54	64	52
0204 ØSTRE UNDRUMS	137	114	3	12	117	95	120	74	89	117	110
UOPPGITT BOSTED	3	3	-	-	3	1	3	1	1	3	3

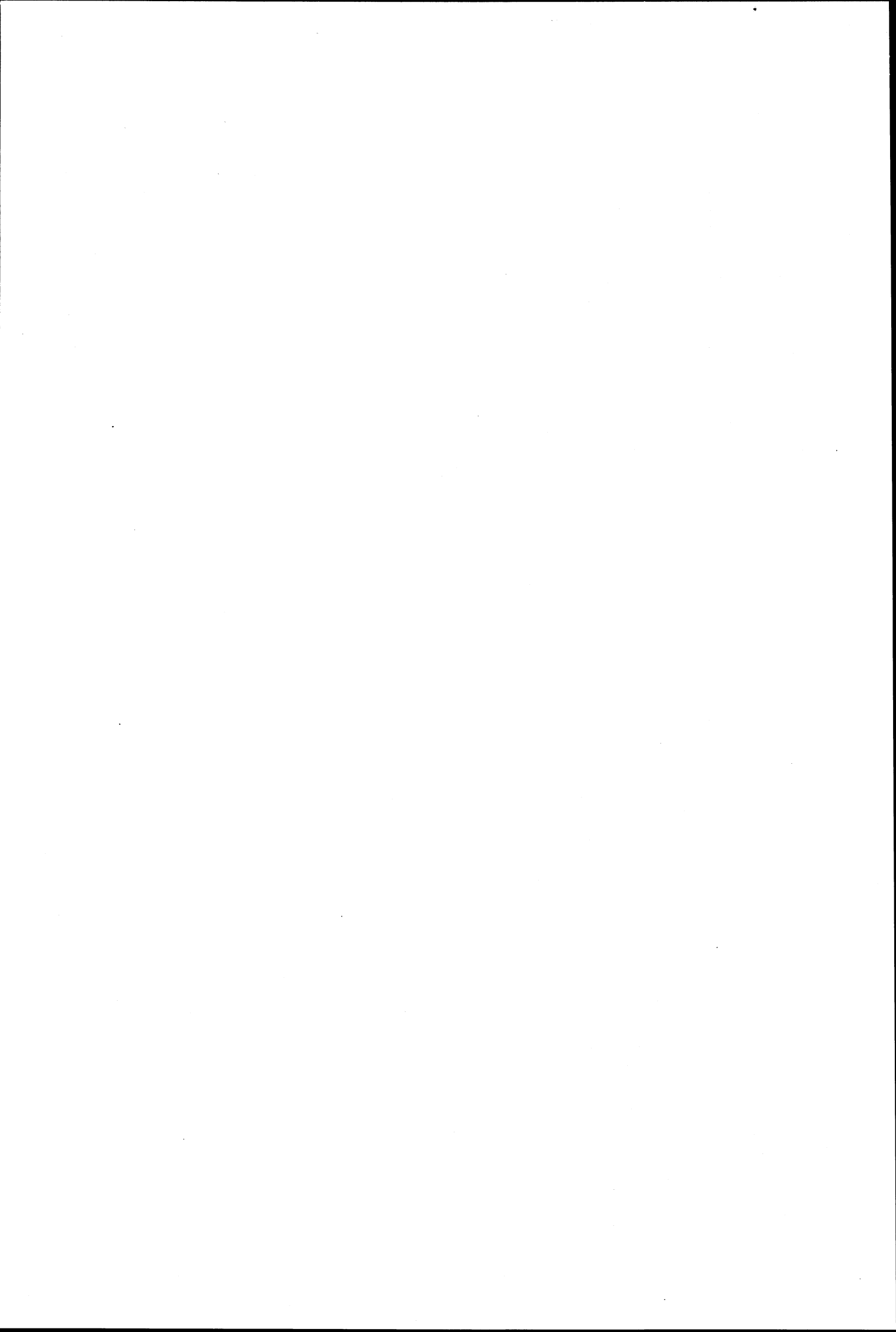

OVERSIKT SOM VISER HVILKEN KOMMUNE OG FOLKETELLINGSKRETS 1)
GRUNNKRETSENE I 1980 TILHØRTE VED FOLKE- OG BOLIGTELLINGEN I 1970

GRUNNKRETS 1980	KOMM 1970	---FOLKETELLINGSKRETS 1970---	
		HEL KRETS	DEL AV KRETS
0101 MULVIKA	0716		1
0102 GRETTEBYGD	0716		1-2
0103 HAUGAN	0716		2
0104 GRØTÅS	0716		5
0105 GJELSTAD	0716		3
0106 KIRKEVOLL	0716		3,5
0107 SVINEVOLL	0716		3-4
0108 KLEVEN	0716		4
0109 SØRBY	0716		2
0201 REVETAL	0716		5
0202 HENGSRØD	0716		5
0203 VESTRE UNDRUMSDAL	0716		6-7
0204 ØSTRE UNDRUMSDAL	0716		6-7

1) OVERSIKTEN ER FORELØPIG OG KAN INNEHOLDE FEIL. ENDELIG UTGAVE VIL FORELIGGE I EGET DOKUMENTASJONSHEFTE: "GRUNNKRETSE OG TETTSTEDER. DOKUMENTASJON 1980".

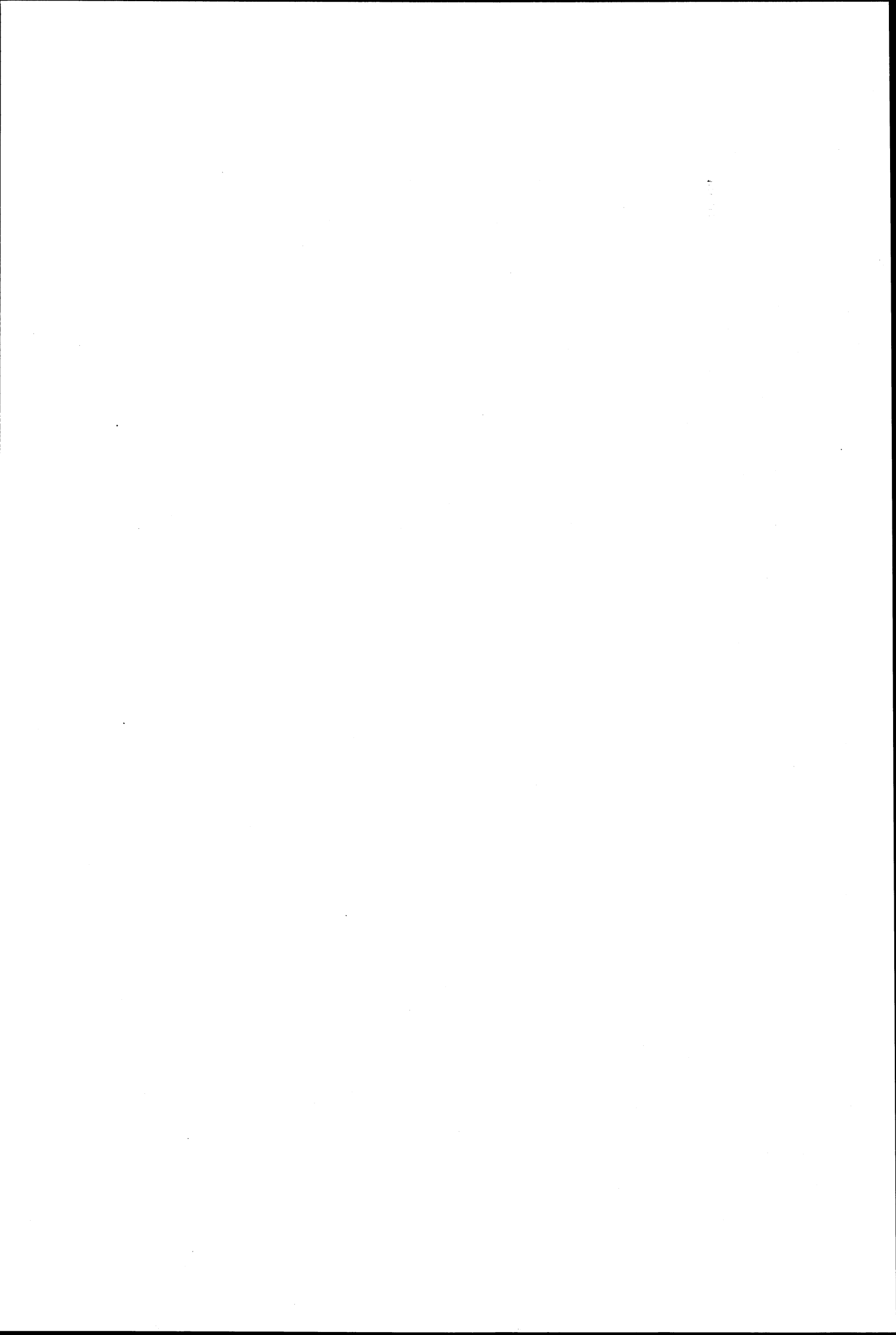

0716 VÅLE

- 0101 GRUNNKRETSNUMMER
 - KOMMUNEGRENSE
 - GRENSE FOR DELOMRADE
 - GRENSE FOR GRUNNKRETS
- MALESTOKK CA. 1:100 000

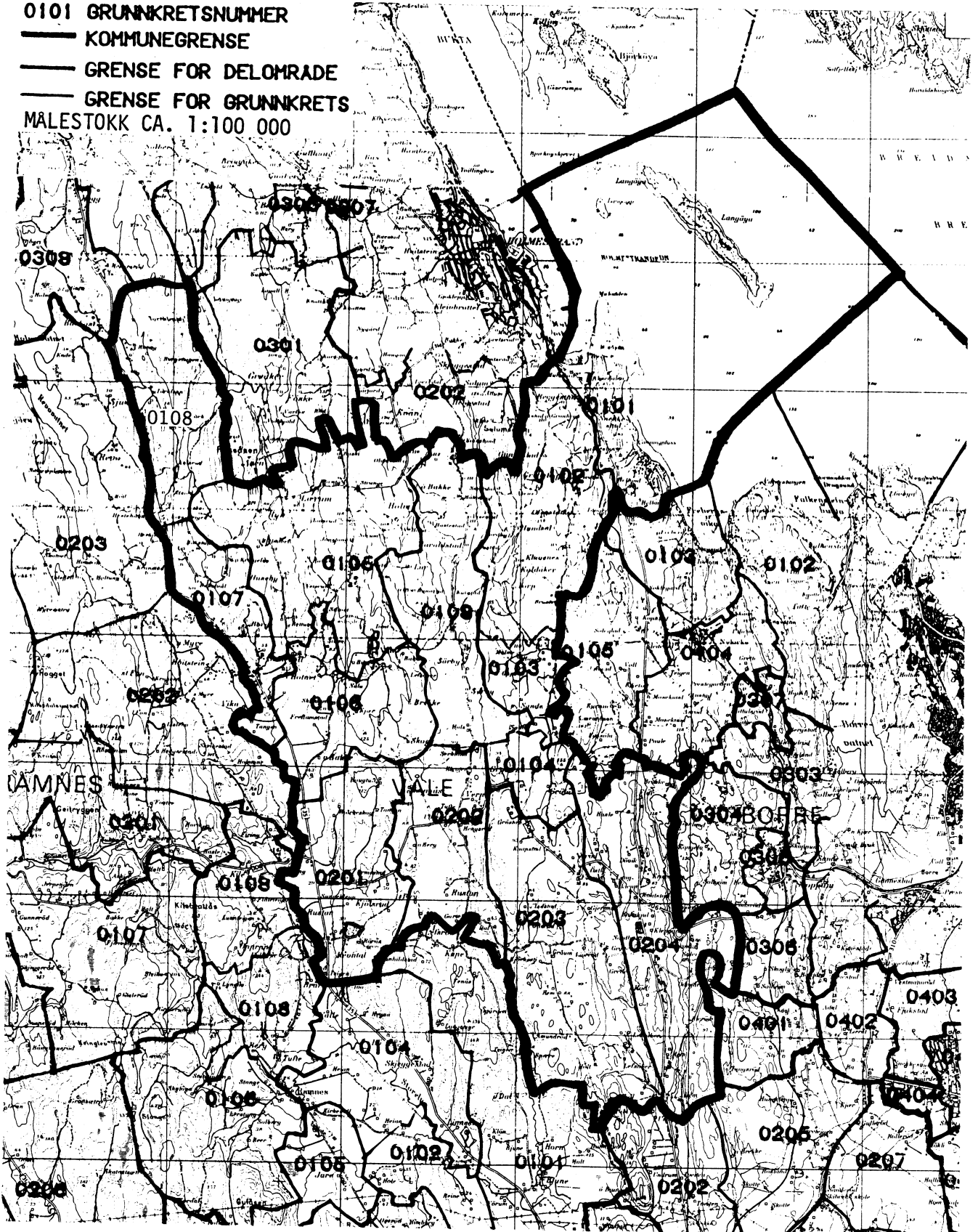

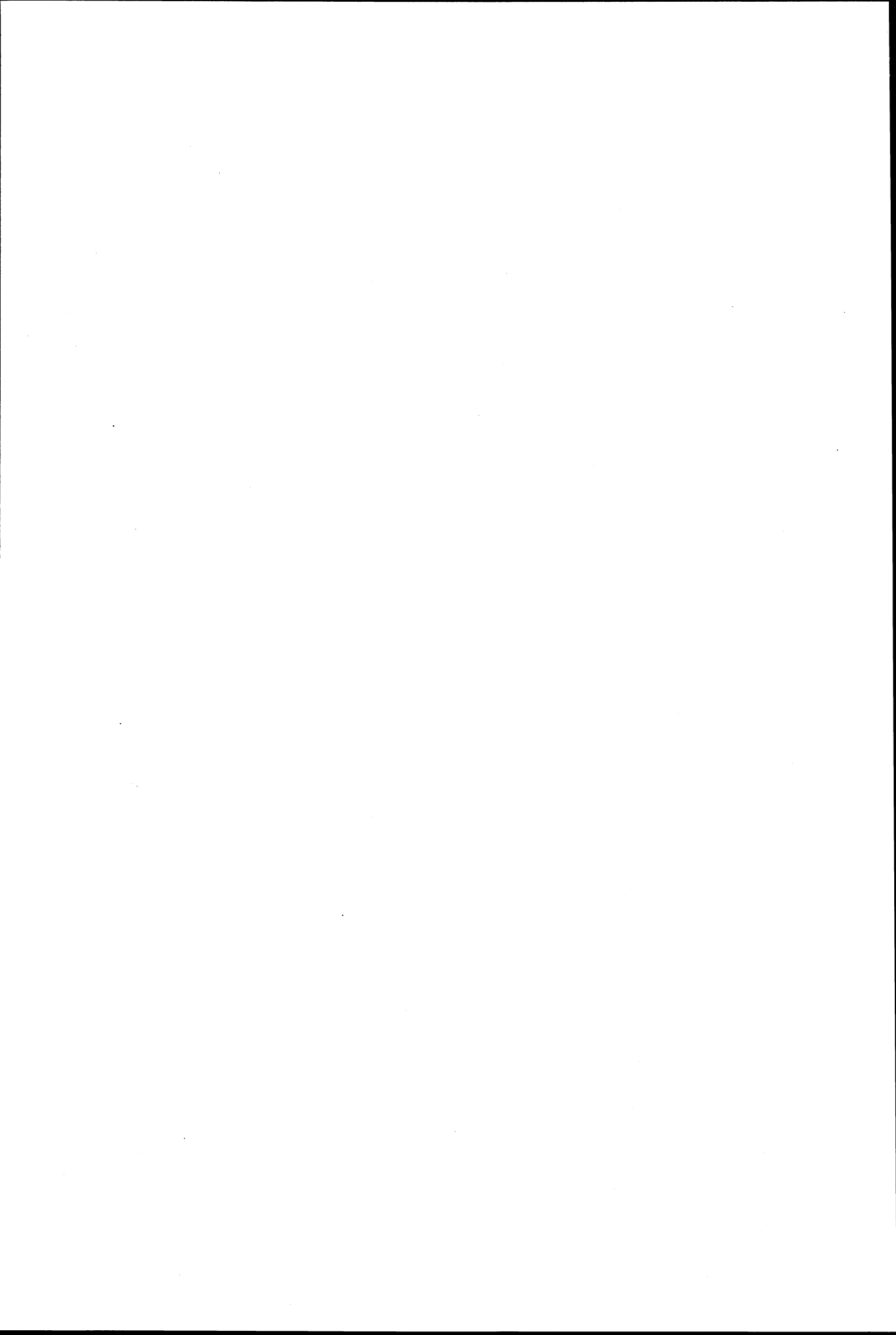

AVGRENSING AV REVETAL TETTSTED

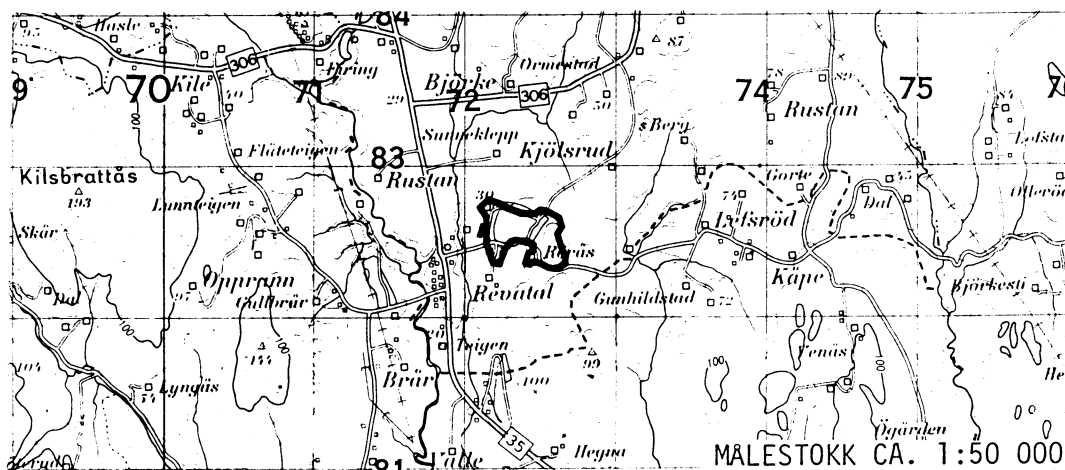

Med samtykke fra Norges geografiske oppmåling
er NGOs kartmateriale brukt som kartgrunnlag.

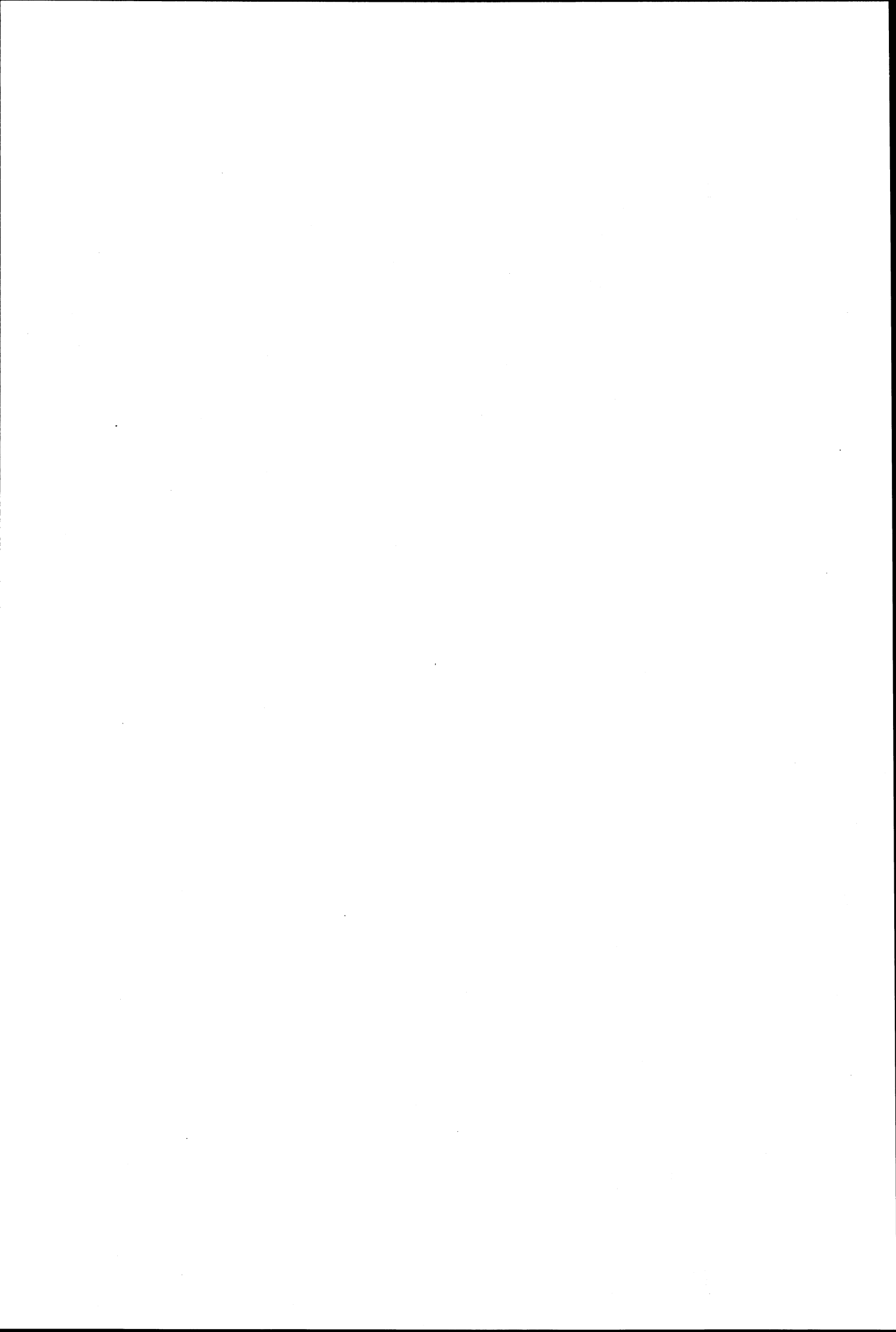

Personskjema

Folke- og boligteiling 1980

 Undergitt
taushetsplikt

 Statistisk
Sentralbyrå
Folke-
tellingskontoret

 Send skjemaet tilbake i svarkonvolutten
som mottakeren av boligskjemaet
har fått.

Lovhjemmel:

Stortingsvedtak av 16. november 1978, med hjemmel i lov nr. 2 av 25. april 1907.

SETT KRYSS SLIK: IKKE SLIK:
 BRUK HELST
BLYANT ELLER
BLÅ/SVART
KULEPENN.

H

1. Hvem bor De sammen med i leiligheten? Rettledningen beskriver hva vi mener med en leilighet.
Sett flere kryss hvis nødvendig.
1 Ingen4 Datter, sønn2 Ektefelle5 Mor, far3 Forlovede eller annen person
jeg lever sammen med (uten
å ha inngått formelt ekteskap)6 Søsken, svigerforeldre, barnebarn,
svoger, svigerinne, svigerbarn, tante,
onkel, nevø, niese, besteforeldre7 Andre personer
**2. Hvilket trossamfunn
er De tilsluttet?**
1 Den norske kirke
(statskirken)2 Trossamfunn utenfor
Den norske kirke3 Ikke tilsluttet
trossamfunn
3. Utenlandsk utdanning.

 Dette spørsmålet besvares bare av dem som har tatt
utdanning utenfor Norge.

 De som bodde i Norge i 1970 oppgir ikke utenlandsk
utdanning tatt før 1970.

**Oppgi viktigste utdanning, i hvilket land den er full-
ført, og hvor lang skolegang De har i utlandet.**

Utdanning

Land

Samlet skolegang i utlandet i antall år

**4. Hva var Deres viktigste kilde til livsopphold
i året fra 1. nov. -79 til 31. okt. -80?**

Sett bare ett kryss.

1 Inntekt av eget arbeid, eller andre per-
soners (f.eks. ektefelles, foreldres) arbeid2 Verneplikts-/siviltjeneste3 Pensjon, trygd, 4 Stipend, lån, formue,
føderåd, leieinntekt eller
annen formuesinntekt
**5. Utførte De inntektsgivende arbeid i minst
100 timer i året fra 1. nov. -79 til 31. okt. -80?**

 Som inntektsgivende arbeid regnes også
arbeid som et familiemedlem har utført i
familiebedrift (f. eks. butikk, gårdsbruk).
1 Ja2 Nei

Se rettledningen

Spørsmål 6 - 15 gjelder inntektsgivende arbeid, og besvares bare av dem som har svart "Ja" på spørsmål 5.
**6. Oppgi navn og adresse på det arbeidssted (bedrift) hvor De
utførte inntektsgivende arbeid lengst tid i året fra 1. nov. -79
til 31. okt. -80. Med bedrift menes f.eks. fabrikk, butikk, gårds-
bruk, kontor e.l. Se rettledningen.**

Navn:

Adresse:

Poststed:

**7. Beskriv virksomheten på dette
arbeidsstedet så nøyaktig som mulig.
Skriv f.eks. jordbruk, produksjon av møbler,
leiebiltransport, bokhandel, salg av biler e.l.**

Virksomhet:

**8. Hvilket yrke (tittel) hadde De
på dette arbeidsstedet?**
Skriv f.eks. hjemmehjelp, rørlegger,
sykepleier, damefrisør, rengjørings-
hjelp, platearbeider, reklamekonsulent e.l.

Yrke:

**9. På hvilken måte er/var De knyttet til arbeidsstedet
De har oppgitt i spørsmål 6?**
1 Som fast eller midlertidig ansatt2 Som selvstendig
(eier)3 Som familiemedlem
uten fast lønn
i familiebedrift
10. Hvor mange timer inntektsgivende arbeid utførte De i året fra 1. nov. -79 til 31. okt. -80?
Ta med alt inntektsgivende arbeid De utførte i hele perioden.
1 100 - 499
arbeidstimer2 500 - 999
arbeidstimer3 1000 - 1299
arbeidstimer4 1300 arbeidstimer
eller flere

H

11. Hvor mange timer inntektsgivende arbeid utførte De i uken 25. - 31. okt.?
1 Ingen, arbeide ikke
denne uken2 1 - 9
timer4 20 - 29
timerArbeide De ikke denne
uken, skal De ikke fylle
ut resten av skjemaet3 10 - 19
timer5 30 timer
eller flere
12. Hvor møtte De på arbeid i uken 25. - 31. okt.?
1 Jeg møtte fast på samme
arbeidssted/adresse som
er oppgitt i spørsmål 62 Jeg møtte fast på annet sted..... kommune
(Skriv navnet på kommunen)3 Jeg møtte på
forskjellige steder
denne ukenMøtte De på forskjellige
steder denne uken, skal
De ikke fylle ut resten
av skjemaet.
**13. Hvor ofte reiste eller gikk De fra Deres hjem-
sted til arbeidsstedet i uken 25. - 31. okt.?**
Se rettledningen.
1 1 gang3 4 ganger
eller flere2 2 - 3 ganger4 Var ikke på
hjemstedet
denne uken
**14. Hvor lang tid brukte De vanligvis fra Deres
hjemsted til arbeidsstedet (én vei) i uken
25. - 31. okt.?**
1 0 - 14 min.2 15 - 29 min.3 30 - 44 min.4 45 min.
eller mer
**15. Hvilke transportmidler brukte De vanligvis fra Deres
hjemsted til arbeidsstedet (én vei) i uken 25. - 31. okt.?**
Sett flere kryss hvis nødvendig.
1 Bil2 Buss3 Tog, trikk,
T-bane4 Båt5 Brukte sykkel
Gikk i mer
enn 10 min6 Annet

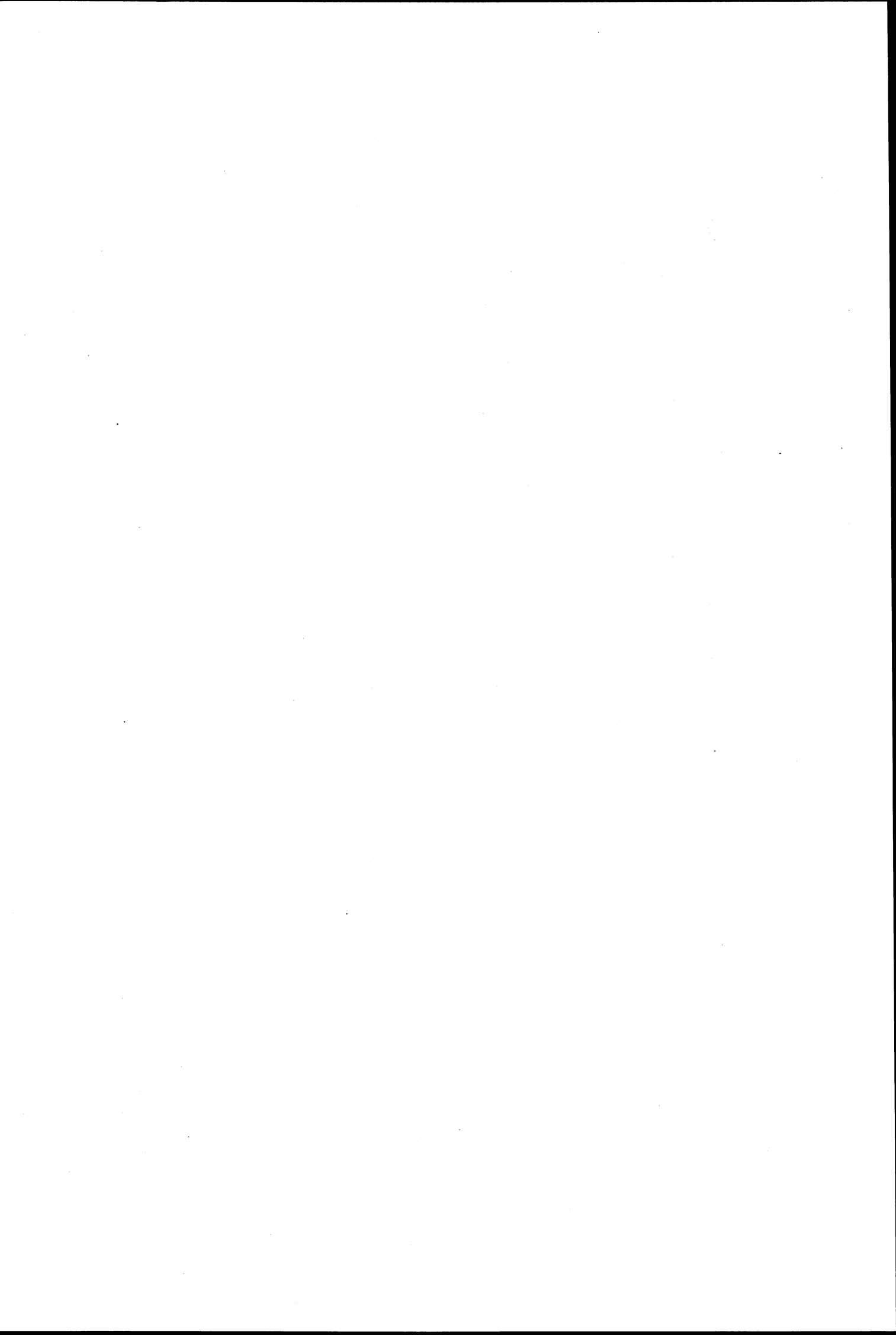

Boligskjema

Folke- og boligteiling 1980

Undergitt
taushetsplikt

Statistisk
Sentralbyrå
Folke-
tellingskontoret

For hver leilighet skal det nyttes bare en svar-
konvolutt. Alle personskjemaene og det utfynte
boligskjemaet sendes samlet i svarkonvolutten.

Lovhjemmel

Stortingsvedtak av 16. november 1978, med hjemmel i lov nr. 2 av 25. april 1907.

SETT KRYSS SLIK:

IKKE SLIK:

BRUK HELST
BLYANT ELLER
BLÅ/SVART
KULEPENN.

H

1. Har andre som bor i leiligheten mottatt boligskjema?

1 Nei 2 Ja

Les teksten under midten på
skjemaet før De fortsetter.

2. Hvor mange rom på 6m²
eller mer er det i leiligheten?
Ta ikke med kjøkken, bad og gang

1 rom 5 rom
 2 rom 6 rom
 3 rom 7 rom
 4 rom 8 rom eller
flere

3. Hvor stor er leiligheten,
målt i kvadratmeter?

1 Under 30m² 5 60-79m²
2 30-39m² 6 80-99m²
3 40-49m² 7 100-129m²
4 50-59m² 8 130m²
eller mer

4. Hva slags eie-/leieforhold er det til leiligheten?
Sett bare ett kryss.

1 Jeg/vi eier den gjennom
borettslag, aksjeselskap e.l. 3 Jeg/vi leier den ved
vanlig leiekontrakt
2 Jeg/vi eier den alene
eller sammen med andre 4 Jeg/vi leier den gjennom
arbeidsforhold (tjenestebolig)
5 Jeg/vi leier den for et
bestemt avgrenset tidsrom
6 Jeg/vi leier den på
andre vilkår enn de
som er nevnt over

5. Hvor stort kjøkken er det i leiligheten?

1 Kjøkkenet er 6m²
eller større
2 Kjøkkenet er
mindre
enn 6m² 3 Det er
ikke kjøkken
i leiligheten

6. Hva slags WC/do har de som bor i leiligheten
adgang til?

1 Vannklosett
i leiligheten 2 Vannklosett
utenfor leiligheten
3 Annet avtrede

7. Hva er leilighetens viktigste oppvarmingskilde?

1 Sentralvarme
(radiatorer e.l.) 3 Ovner for flytende
brensel (olje, parafin e.l.)
2 Elektriske ovner,
varmekabler e.l. 4 Ovner for fast
brensel (ved, koks e.l.)

Spørsmål 8 - 15 nedenfor skal også besvares

Hvis det er mottatt ett boligskjema i leiligheten,
fylles det ut og sendes tilbake i svarkonvolut-
ten sammen med alle personskjemaene.

Hvis flere i leiligheten har mottatt boligskjema
og svarkonvolutt, så gjør følgende:

1. Ta kontakt med den (de) andre som har mottatt boligskjema.
2. Fyll ut ett av boligskjemaene.
3. Send dette skjemaet sammen med de utfynte personskjemaene tilbake i samme svarkonvolutten.

8. Er det pipe i leiligheten?

1 Ja 2 Nei

9. Er det montert brenselovn
eller peis i leiligheten?

1 Ja 2 Nei

10. Er det bad eller dusj i
leiligheten?

1 Ja 2 Nei

11. Er det telefon i
leiligheten?

1 Ja 2 Nei

12. Disponerer noen av dem som
bor i leiligheten personbil?

1 Ja 2 Nei

H

13. Hva slags hus ligger leiligheten i? Se rettledningen.

1 Våningshus i tilknytning til gårds-
drift (hovedbygning, kårbolig,
forpakterbolig e.l.) 5 Annet boligbygg med
mindre enn 3 etasjer
2 Frittliggende enebolig (enebolig med
minst en halv meters avstand til
nærmeste hus) 6 Blokk, leiegård eller
annet boligbygg med
3 etasjer eller mer
3 Hus i kjede, rekkehus, terrassehus
eller vertikalt delt tomannsbolig 7 Forretningsbygg, verkstedbygg e.l.
4 Horisontalt delt tomannsbolig 8 Hotell, pensjonat, aldershjem, barnehjem,
sykehus, militærforlegning eller annet
bygg for felleshusholdning

14. Når ble huset bygd?

1 1900 eller før 5 1946 - 1950
2 1901 - 1920 6 1951 - 1960
3 1921 - 1940 7 1961 - 1970
4 1941 - 1945 8 1971 - 1980

15. Hvor mange leiligheter er det i huset? Rettledningen beskriver hva vi mener med hus og leilighet

1 leilighet 2 leiligheter 3 leiligheter 4 leiligheter 5 leiligheter

Hvis det er 6 leiligheter eller flere,
oppgi antallet her →