

KOMMUNEHEFTE

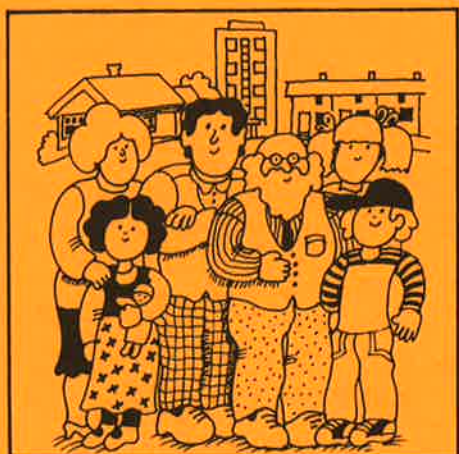

FOLKE- OG BUSTADTELJING 1980

1439 **VÅGSØY**

STATISTISK SENTRALBYRÅ
KONGSVINGER



FOLKE- OG BUSTADTELJING
1. NOVEMBER 1980

1439 VÅGSØY

STATISTISK SENTRALBYRÅ
KONGSVINGER 1981

ISBN 82-537-1336-3

FØREORD

Hovudformålet med Folke- og bustadteljing 1980 var å gi eit bilete av befolkningen og levekåra i det norske samfunnet ved å sjå opplysningar om alder, kjønn, yrke, arbeid, inntekt, utdanning, butilhøve o.l. i samanheng.

Eit anna viktig formål var å gi statistikk for mindre geografiske område, som kommunar og delar av kommunar. Dei statistiske kommunehefta gir dei første resultat frå teljinga for å dekkje dette formålet. Fleire resultat for den enkelte kommunen vil liggje føre som eit sett upubliserte tabellar (ei "tabellpakke") kort tid etter at hefta er gitt ut. Tabellane vil bli leverte som utskrift på papir eller micro-fiche, etter ønskje frå brukaren.

Når kommunehefta for alle kommunar i eit fylke er publiserte, vil det bli laga eit samandrag for heile fylket med tabellar som svarar til dei som finst i kommunehefta. Når kommunehefta for heile landet er utkomne, vil det også bli laga eit samandrag for heile landet. Tilsvarande samandrag for fylka og heile landet vil bli laga av den "tabellpakka" som er nemnt ovanfor.

Resultata frå Folke- og bustadteljing 1980 vil elles bli gitt i tabellpublikasjonar som vil kaste lys over spesielle emne, bl.a. sysselsetjing, bustadtilhøve, familiar og hushald. Resultata vil også bli viste i kart og diagram. Bl.a. vil det bli laga busetjingskart som svarar til dei som vart laga i samband med Folke- og bustadteljing 1970.

Statistisk Sentralbyrå, Oslo/Kongsvinger, 28. september 1981

Odd Aukrust

Johan-Kristian Tønder

INNHALD

	Side
Tabellregister	7
Tekstdel	
1. Opplegg og gjennomføring	8
1.1. Omfang	8
1.2. Grunnlag for statistikken	8
1.3. Datainnsamling	8
2. Feilkjelder	9
3. Omgrep og kjennemerke	9
3.1. Personkjennemerke	9
3.2. Familie- og hushaldstype	14
3.3. Bustadkjennemerke	15
3.4. Inndeling i grunnkrinsar	17
4. Bruk av tabellane	18
5. Merknader til tabellane	18
Tabelldel	19
Vedlegg	
1. Grunnkrinsar i 1980 og teljingskrinsar i 1970. Endringar i kommuneinndelinga frå 1970 til 1980	37
2. Kart over grunnkrinsinndelinga	39
3. Kart over tettstader	43
4. Personskjema	45
5. Bustadskjema	47

Standardteikn i tabellar

- : Tal kan ikkje offentleggjerast
- Null

TABELLREGISTER

	Side
1. Folkemengda ved folketeljningane 1801 - 1980	19
2. Folkemengda etter kjønn, ekteskapeleg status og alder. 1/11 1980	19
3. Folkemengda etter trussamfunn/viktigaste kjelde til livsopphald, kjønn og alder. 1/11 1980	19
4. Personar 16-66 år etter yrkesaktivitet, arbeidstid, kjønn og høgste utdanning. 1/11-79 - 31/10-80	20
5. Personar 16 år og over, etter yrkesaktivitet, arbeidstid, kjønn og alder. 1/11-79 - 31/10-80	21
6. Yrkesaktive 16 år og over, etter alder og næring. 1/11-79 - 31/10-80	21
7. Yrkesaktive 16 år og over, etter kjønn, arbeidstid og næring/yrkesfelt. 1/11-79 - 31/10-80	22
8. Yrkesaktive 16 år og over i arbeid i veka 25/10 - 31/10 1980, etter kjønn, arbeidstid i veka og næring/yrkesfelt	23
9. Yrkesaktive 16 år og over med fast oppmøteplass på arbeid i veka 25/10 - 31/10 1980, etter talet på arbeidsreiser, reisetid og yrkesfelt/oppmøteplass	24
10. Yrkesaktive 16 år og over med fast arbeidsreise i veka 25/10 - 31/10 1980, etter reise- måte, oppmøteplass, talet på arbeidsreiser og reisetid	25
11. Bustader etter hustype og talet på rom. Busette etter talet på rom i bustaden. 1/11 1980	26
12. Bustader etter byggjeår for huset og hustype/eige-/leigeform. Busette og rom, etter byggjeår for huset. 1/11 1980	26
13. Bustader etter viktigaste kjelde til oppvarming og byggjeår/installasjon av pipe. Busette etter bustadens viktigaste kjelde til oppvarming. 1/11 1980	27
14. Bustader etter sanitærutstyr og talet på rom. Busette etter bustadens sanitærutstyr. 1/11 1980	27
15. Bustader, rom og busette, etter hustype. 1/11 1980	28
16. Bustader etter eige-/leigeform og areal. Busette etter eige-/leigeforhold til bustaden. 1/11 1980	28
17. Bustader, busette og rom, etter busette pr. rom i bustaden. 1/11 1980	28
18. Bustader etter talet på rom og talet på busette. 1/11 1980	29
19. Familiar og personar, etter familietype, hushaldstypen og talet på familiar i hushaldet/ yrkesaktivitet i familien. 1/11 1980	29
20. Familiar og personar i privathushald, etter familietype og eige-/leigeforhold til bustaden/talet på rom i bustaden. 1/11 1980	30
21. Talet på privathushald med utvalde kjenneteikn for bustadstandard, og disponering av personbil. Busette i slike hushald, etter alder. 1/11 1980	30
22. Folkemengda etter alder, kjønn og type bustadstrøk/grunnkrins. 1/11 1980	31
23. Yrkesaktive 16 år og over, etter næring, kjønn og type bustadstrøk/grunnkrins. 1/11 1980	33
24. Talet på privathushald med utvalde kjenneteikn for bustadstandard, og disponering av personbil. Bustadstrøk/grunnkrins. 1/11 1980	35

1. OPPLÈGG OG GJENNOMFØRING

1.1. Omfang

Folke- og bustadteljing 1980 omfattar alle personar (også utanlandske statsborgarar) som etter "Forskrifter om føringen og ordningen av folkeregistrene" fastsett av Statistisk Sentralbyrå den 26. november 1979, var registrert busette i Noreg på teljingstidspunktet den 1. november 1980.

Bustadteljinga har med alle privatbustader (private husvære m.m.) der minst ein person var registrert busett den 1. november 1980.

Husvære der det ikkje budde nokon eller der det berre budde nokon mellombels (t.d. ugifte personar som budde utanom foreldreheimen på grunn av skolegang, studiar), er ikkje med i teljinga. Det er heller ikkje innhenta opplysningar om husvære for forpleide i aldersheimar, pleieheimar og andre fellesinstitusjonar.

Eininga hus er ikkje med i teljinga denne gongen. Det blir likevel gitt enkelte opplysningar om det huset som husværet ligg i. I avsnitt 3 er det gjort nærare greie for bustadomgrepet (staden der ein person skal reknast som busett) og husværeomgrepet.

1.2. Grunnlag for statistikken

Dei fleste opplysningane i folke- og bustadteljinga byggjer på oppgåver som oppgåvegivarane har gitt direkte på eigne skjema.

Personskjema vart sende til alle personar som hadde fylt 16 år eller fylte 16 år i 1980, (sjå vedlegg 4).

For personar under 16 år fekk Statistisk Sentralbyrå dei nødvendige opplysningane frå folkeregisteret i den enkelte kommunen.

Opplysningane om det enkelte privathusværet er gitt på eige bustadskjema (sjå vedlegg 5).

Oppgåvene over utdanningsbakgrunnen til befolkningen er henta frå utdanningsopplysningane gitt i folketeljinga 1970 og "Arkivet for påbegynt og avsluttet utdanning" i Statistisk Sentralbyrå som inneheld alle utdanningar som ein person har avslutta i Noreg i perioden 1970 - 1980. I tillegg kjem oppgåver over utanlandsk utdanning gitt i folketeljinga 1980.

Oppgåver over alder, kjønn og andre demografiske kjenneteikn er henta frå Det sentrale personregister i Statistisk Sentralbyrå.

Nødvendige oppgåver over dei vernepliktige og sivile tenestepliktige er innhenta gjennom Forsvarets overkommando og Administrasjonen for sivile tenestepliktige.

Folke- og bustadteljing 1980 vart gjennomført med heimel i Statistikkloven av 25. april 1907 og Stortingsvedtak av 16. november 1978.

1.3. Datainnsamling

Ved folketeljinga i 1980 vart skjema sende i posten direkte til den enkelte personen. Før utsendinga tok til, vart namn og adresse ført på skjemaa. Det var Det sentrale personregister som danna grunnlaget for denne påføringa.

Kvar person fekk tilsendt sitt eige personskjema saman med ei rettleiing.

I tillegg fekk den eldste personen i familien eit bustadskjema. Med bustadskjemaet følgde også ein svarkonvolutt.

Utfylte personskjema frå alle som budde i husværet saman med eitt bustadskjema vart sende samla tilbake i svarkonvolutten. Dersom det budde fleire familiar i same husværet, nytta familiarne same svarkonvolutt og berre eitt bustadskjema vart utfylt. Innsamlingsmetoden gav derfor grunnlag for å danne buhushald (sjå nedanfor) i folke- og bustadteljinga.

Den enkelte personen er i teljinga rekna å ha bustaden sin i det husværet der vedkomande var registrert busett i folkeregisteret 1. november 1980. Innsamlinga av opplysningane viste at enkelte personar budde i eit anna husvære enn der dei var registrert busette i folkeregisteret. Dette gjaldt bl.a. ugifte studentar og skoleelevar som budde på hybel og som sende personskjemaet sitt i same svarkonvolutten som hybelverten. Dette gjaldt også personar som hadde flytta kort tid før 1. november

1980 og som gav opp bustadopplysningar på den nye adressa, medan flyttinga først vart registrert i folkeregisteret etter 1. november 1980. I slike tilfelle vart personane likevel rekna som busette i den bustaden/adressa dei var registrerte på i folkeregisteret 1. november 1980. I avsnitt 3 er det gjort greie for kvar ein person skal reknast som busett. I same avsnittet er det også gjort greie for omgrepet "buhushald".

Dei personane som ikkje hadde svara på folketeljings skjema til rett tid, fekk tilsendt ei adressert purring.

Dei som ikkje svara på den adresserte purringa, vart oppsøkte av teljarar som kravde inn oppgåvene.

2. FEILKJELDER

Under gjennomføring og bearbeiding av ei statistisk teljing vil det alltid kunne oppstå ulike feil som kan gi utslag i teljingsresultata.

Dei fleste feila oppstår vanlegvis under oppgåveinnhentinga og kjem av urette svar eller mangelfullt utfylte skjema.

Feil som oppstår under bearbeidinga er først og fremst knytte til koding av opplysningar, i vårt tilfelle spesielt opplysningane om næring og yrke.

For å få eit grunnlag til å vurdere kor omfattande feila er, vart det gjennomført ei kvalitetskontrollundersøking i samband med teljinga.

Resultata frå denne undersøkinga blir publiserte i serien Statistiske analyser. Resultata er venta å ligge føre i 1982 og vil ta for seg sentrale kjenneteikn frå bustaddelen av teljinga, og kjenneteikn for sysselsetjing og arbeidsmarknad.

3. OMGREP OG KJENNEMERKE

3.1. Personkjennemerke

Når ikkje annet er nemnt, refererer personopplysningane seg til 1. november 1980.

Bustad

Den enkelte personen er i teljinga rekna å ha bustaden sin i den kommunen og i det husværet der vedkomande var registrert som busett i folkeregisteret den 1. november 1980. Hovudregelen er her at ein person skal registrerast som busett der vedkomande regelmessig tek døgnkvila si.

Dei viktigaste registreringsreglane er elles:

Bustadtilhøve	Skal registrerast som busett i
Gift person som pga. arbeid, studiar, avtening av verneplikt e.l. oppheld seg utanom fellehusværet til ektefellane	Fellehusværet til ektefellane
Ugift person som pga. studiar, skolegang eller avtening av verneplikt oppheld seg utanom husværet til foreldre/forsørgjar	Husværet til foreldre/forsørgjar
Ugift person med eige arbeid og som vanlegvis ikkje bur hos foreldre/forsørgjar	Husværet der personen vanlegvis bur
Person som pga. ferie, besøk hos kjende, forretningsreise e.l. er fråverande frå husværet der vedkomande vanlegvis bur	Husværet der personen vanlegvis bur
Person som er forpleid i barneheim, aldersheim, pleieheim eller er sett bort i privat pleie	Barneheimen, aldersheimen, pleieheimen eller husværet der personen er i pleie
Person som er innlagd på sjukehus eller plassert på arbeidsskole, arbeidsanstalt eller i fengsel	Husværet der personen var busett før innlegginga eller plasseringa

Personar som ikkje kan heimførast til ein bestemt bustad, er rekna til gruppa "Utan fast bustad". Personar utan fast bustad er som regel registrerte som busette i den kommunen der dei sist hadde fast bustad.

I det følgjande er omgrepet "Busett" brukt i same tyding som omgrepet "Registrert busett".

Det er ikkje innhenta opplysningar om mellombels bustad. Det kan derfor ikkje bli gitt oppgåver over den tilstadeverande befolkninga.

Opplysningane frå Folke- og bustadteljing 1980 er ikkje nytta til å justere opplysningane i folkeregistra.

Alder

I fordelinga etter alder er den enkelte personen gruppert etter alder pr. 31. desember 1980 (Alder = 1980 - fødselsår).

Ekteskapeleg status

Det er brukt fire hovudgrupperingar etter ekteskapeleg status, nemleg ugifte, gifte, skilde og enkjer/enkjemenn.

Sambuande

Med sambuande meiner ein personar som lever saman (i ekteskapsliknande forhold) utan å ha inngått formelt ekteskap.

I gruppa sambuande er rekna berre dei personane som er registrert busette på same adressa i folkeregisteret 1. november 1980.

Trussamfunn

Det er brukt tre grupperingar etter trussamfunn, nemleg "Den norske kyrkja", "Trussamfunn utanfor den norske kyrkja" og "Ikkje tilslutta trussamfunn".

Personar under 16 år er som regel grupperte saman med foreldra sine. I dei tilfella foreldra ikkje høyrer til same gruppe, er barna førte til gruppa for uoppgitt.

Utdanning

Oppgåvene over utdanning omfattar enkeltutdanningar på heil- eller deltid som normalt varer minst 5 månader.

For personar med fleire enkeltutdanningar, er den utdanninga som samla varer lengst (normal tid for enkeltutdanninga tillagt den tida som krevst til føreutdanning) rekna som den høgaste utdanninga. Av utdanningar som samla varer like lenge, er den som er rekna som den viktigaste yrkesmessig, oppfatta som den høgaste utdanninga til personen. Utdanningsgrupperinga er gjort etter 1973-utgåva av Standard for utdanningsgruppering i offentleg norsk statistikk (Statistisk Sentralbyrås Håndbøker nr. 28).

Standarden er bygd opp som eit pyramidisk klassifikasjonssystem.

Enkeltutdanningane er først ordna i grove grupper som i standarden blir kalla utdanningsnivå. Innanfor kvart nivå er det først gjort ei sortering etter fagfelt, dernest ei finare sortering i faggrupper.

Inndelinga i nivå eller hovudgrupper er gjort på denne måten:

0. Inga utdanning og utdanning på førskolenivå (utdanning for 6-åringar og mindre barn)
1. Utdanning på barneskolenivå (1-6 år, førskoleutdanning ikkje medrekna)
2. Utdanning på ungdomsskolenivå (7-9 år)
3. Utdanning på gymnasnivå I (10 år)
4. Utdanning på gymnasnivå II (11-12 år)
5. Utdanning på universitets- og høgskolenivå I (13-14 år)
6. Utdanning på universitets- og høgskolenivå II (15-16 år)
7. Utdanning på universitets- og høgskolenivå III (17-18 år)
8. Utdanning på forskarnivå (over 18 år)
9. Uoppgitt utdanning.

I tabellane over høgaste utdanninga til personen frå folketeljinga er gruppene 0 og 9 slått saman til ei gruppe.

Fagfelte er i standarden spesifiserte slik:

1. Allment fagfelt
2. Humaniora og estetikk
3. Undervisning
4. Administrasjon, økonomi, samfunnsvitskap og jus
5. Industri, handverk, naturvitskap og teknikk
6. Samferdsel
7. Helsevesen
8. Jordbruk, skogbruk og fiske
9. Tenesteyting og forsvar.

I tabellane frå folketeljinga er berre dei viktigaste fagfelte under dei ulike nivå- eller hovudgruppene spesifiserte. Dei andre fagfelte er slått saman til ei gruppe.

I folketeljinga 1970 vart det gjort ei tre-delning av gymnasnivået i standarden etter kor lenge utdanninga vara, 10 år, 11 år og 12 år.

I folketeljinga 1980 følgjer inndelinga grupperinga i standarden, nemleg ei gruppering på 10 år og 11-12 år.

Fagutdanningar avslutta før 1972/73 og som ikkje byggjer på examen artium blir i teljinga 1980 koda med 8 års allmennutdanning som grunnlag. Fagutdanningar avlagde etter 1972/73 blir koda med 9 år som grunnlag.

Viktigaste kjelde til livsopphald

Personar 16 år og over er grupperte etter den kjelda til livsopphald som var viktigast dei siste 12 månadene før teljingstidspunktet, dvs. frå 1. november 1979 fram til 1. november 1980. For personar under 16 år som er busette i privathushald er inntekta frå andre personar alltid rekna som viktigaste kjelde til livsopphald.

For personar under 16 år som er busette i felleleshushald er pensjon, trygd rekna som viktigaste kjelde til livsopphald.

Med "inntekt av eige arbeid" er meint inntekt av eigen yrkesaktivitet.

"Pensjon, trygd" omfattar sjuketrygd, arbeidsløysetrygd, forsørgjartrygd, uføretrygd, alderstrygd, yrkesskadetrygd, krigspensjon, bedriftspensjon o.l.

Som "stipend, lån, formue, føderåd, leigeinntekt eller anna formuesinntekt" blir også rekna utbetalingar i samband med livsforsikring eller individuell pensjonsforsikring. Underhald frå andre enn privatpersonar (t.d. stønader frå det offentlege, institusjonar eller bedrifter), så nær som pensjon og trygd blir også rekna med her.

Personar som har inntekta til andre personar som viktigaste kjelde til livsopphald er grupperte under "inntekt av eige arbeid eller andre personars arbeid/inntekt". Dette gjeld uansett om inntekta kjem frå arbeid, pensjon, trygd eller stipend, lån m.m.

Yrkesaktivitet

I Folke- og bustadteljing 1980 er det innhenta oppgåver om yrkesaktiviteten både for dei siste 12 månadene før teljingstidspunktet og den siste veka før teljingstidspunktet.

Som yrkesaktivitet er rekna alt arbeid som blir utført mot betaling i form av lønn, inntekt av eiga bedrift, provisjon, honorar o.l. Arbeid som familiemedlem utan fast lønn i familiebedrift (t.d. gardsbruk, butikk) og verneplikts-/sivilteneste er også rekna som yrkesaktivitet.

Som yrkesaktive dei siste 12 månadene er rekna personar 16 år og over som utførte yrkesaktivitet som vara minst 100 timar i denne perioden.

Som yrkesaktive den siste veka før teljingstidspunktet er rekna personar 16 år og over som utførte yrkesaktivitet som vara minst 1 time i denne veka. Personar som var midlertidig borte frå arbeidet heile veka på grunn av sjukdom, permisjon, ferie e.l. er ikkje rekna med blant dei yrkesaktive.

Arbeidstid

Det er innhenta oppgåver over arbeidstida både for dei siste 12 månadene før teljingstidspunktet og den siste veka før teljingstidspunktet.

Arbeidstida omfattar all den tida som er gått med til yrkesaktivitet. Arbeidstid som har gått med til førebuing i tillegg til ordinær arbeidstid, er også rekna med (t.d. førebuingar i tillegg til ordinær undervisningstid for lærarar). Tid som er brukt til skolearbeid, studiar og husarbeid for eigen familie, er ikkje rekna med.

Fråvær på grunn av sjukdom, permisjon, ferie e.l. er heller ikkje rekna med i arbeidstida.

Generelt om grupperinga etter næring, yrke og yrkesstatus

Personar 16 år og over med yrkesaktivitet er grupperte på næring etter kva slags verksemd det er i den bedrifta der den enkelte arbeidde heile tida eller lengst tid dei siste 12 månadene før teljingstidspunktet. Desse personane er vidare grupperte på det yrket og den yrkesstatusen som dei hadde heile tida eller lengst tid i denne bedrifta i 12-månadersperioden.

Personar 16 år og over med yrkesaktivitet siste veka før teljingstidspunktet er grupperte etter den næringa og det yrket vedkomande oppgav å ha hatt i den bedrifta der den enkelte arbeidde heile tida eller lengst tid dei siste 12 månadene før teljingstidspunktet. Det er såleis ikkje innhenta særskilde oppgåver om næring og yrke for dei yrkesaktive den siste veka før teljingstidspunktet.

Næring

Næringsgrupperinga er gjort etter 1978-utgåva av Standard for næringsgruppering i offentleg norsk statistikk (Statistisk Sentralbyrå's Håndbøker nr. 9).

Denne standarden er i samsvar med International Standard Industrial Classification of All Economic Activities (ISIC).

I standarden er grupperingssystemet utforma som eit femsifra pyramidisk system der kvart siffer gir eit grupperingsnivå. Dei fem nivåa har fått følgjande nemningar:

Næring	1-sifra kode
Næringsområde	2-sifra kode
Næringshovudgruppe	3-sifra kode
Næringsgruppe	4-sifra kode
Næringsundergruppe	5-sifra kode

Næringane på 1-sifra nivå har følgjande 9 inndelingar:

1. Jordbruk, skogbruk, fiske og fangst
2. Bergverksdrift
3. Industri
4. Kraft- og vassforsyning
5. Bygginge- og anleggsverksemd
6. Varehandel, hotell- og restaurantverksemd
7. Transport, lagring, post og telekommunikasjonar
8. Bank- og finansieringsverksemd, forsikringsverksemd, eigedomsdrift og forretningsmessig tenesteyting
9. Offentleg, sosial og privat tenesteyting.

Ei oversikt over den vidare inndelinga i næringsområde m.m. finst i Standard for næringsgruppering.

Næringsgrupperinga i 1980-teljninga er ikkje direkte samanliknbar med næringsgrupperinga i 1970-teljninga. Årsaka til dette er overgangen til ny standard for næringsgruppering i 1972. I folketeljninga 1970 vart næringsgrupperinga gjort etter 1960-utgåva av Standard for næringsgruppering.

Tabellar med samanliknbare tal mellom teljinga i 1970 og 1980 vil bli publiserte ei tid etter kommunehefta i dei såkalla "tabellpakkene". Næringsoppgåver med resultat frå 1970-teljninga grupperte etter 1978-utgåva av Standard for næringsgruppering, vil da bli gitt. I folketeljninga 1980 blir det gitt næringsoppgåver ned på næringsgruppe (3-sifra kode).

Yrke

Yrkesgrupperinga er gjort etter Standard for yrkesgruppering i offentlig norsk statistikk (utgitt av Arbeidsdirektoratet i 1965). Standarden følger i prinsippet 1958-utgåva av International Standard Classification of Occupations (ISCO).

Standarden er bygd opp slik at yrke som er i nær slekt er førte saman til såkalla yrkesgrupper, som igjen dannar yrkesområde. Desse yrkesområda er førte saman til yrkesfelt.

Kvart yrke i klassifiseringa har femsifra kodennummer:

første siffer angir yrkesfelt
 første og andre siffer angir yrkesområde
 første - tredje siffer angir yrkesgruppe
 første - femte siffer angir yrke.

Til folketeljinga 1980 har Statistisk Sentralbyrå ført nye yrke inn i denne standarden. Den inndelinga i yrkesgrupper som er brukt i 1965-utgåva, er stort sett brukt også her. Vidare er ein del yrkesgrupper slått saman og nokre er splitta i fleire grupper. Ei ny tre-siffergruppe er tatt med for olje- og gassarbeid. Dessutan er leiande tenestemenn i kommunal- og fylkeskommunal administrasjon og forvaltning skilt ut som ny gruppe.

Gruppene "Lærarar" og "Faglærarar i praktiske yrke" er slått saman til ei gruppe.

Oppgåver over yrke er i teljinga gitt ned på yrkesgruppe (3-sifra kode).

Yrkesstatus

I teljinga er det brukt følgjande tre grupperingar etter yrkesstatus:

1. Fast eller midlertidig tilsett
2. Sjølvstendig
3. Familiemedlem utan fast løn i familiebedrift.

Personar (også medeigarar) som arbeidde i firma organiserte som aksjeselskap, andelslag eller anna selskapsform med avgrensa ansvar, er alltid rekna som tilsette.

Ein person er rekna som sjølvstendig dersom vedkomande dreiv verksemd åleine for eiga rekning eller saman med andre med uavgrensa ansvar (t.d. i ansvarleg selskap).

Grappa "Familiemedlem utan fast lønn i familiebedrift" omfattar personar som arbeidde i familieverksemd utan fast avtala lønn og som verken var eigarar eller medeigarar i verksemda. Ein familiemedlem utan fast lønn kan likevel ha vederlag for arbeidet i form av kost og losji, del av overskott e.l.

I dei tilfelle der ektefellar arbeidde i felles verksemd (t.d. gardsbruk) som ikkje var organisert som aksjeselskap e.l., er den eine ektefellen rekna som sjølvstendig og den andre som familiemedlem utan fast lønn i familiebedrift, med mindre begge ektefellane var registrerte som eigarar av verksemda.

Generelt om oppmøteplass, reisehyppigheit, reisetid og transportmåte

Kjennemerka gjeld personar 16 år og over med yrkesaktivitet i siste veka før teljingstidspunktet.

Reisehyppigheit, reisetid og transportmåte gjeld yrkesaktive personar med fast oppmøteplass (sjå oppmøteplass).

Reisetid og transportmåte gjeld yrkesaktive personar med fast arbeidsreise (sjå reisehyppigheit).

Oppmøteplass

Med oppmøteplass forstås ein den staden der vedkomande møtte fram når arbeidsdagen tok til.

Personar 16 år og over med yrkesaktivitet siste veka før teljingstidspunktet er grupperte etter kommunen den faste oppmøteplassen låg i (rute 1 og 2 i personskjemaet).

Personar som i denne veka møtte på ulike arbeidsstader, var til sjøs e.l., er ikkje rekna å ha fast oppmøteplass (rute 3 i personskjemaet).

Reisehyppigheit

Med reisehyppigheit forstår ein så mange gonger som vedkomande reiste frå heimstaden til arbeidsstaden den siste veka før teljingstidspunktet.

Heimstaden er alltid rekna som den bustadadressa vedkomande er registrert busett på i folke- registeret. For personar som budde mellombels på t.d. hybel eller brakke i denne veka, er reisa mellom hybel, brakke og arbeidsstad ikkje medrekna.

For personar som var registrert busette på arbeidsstaden er det rekna kor mange dagar vedkomande var på arbeid siste veka før teljingstidspunktet.

Med "fast arbeidsreise" meiner ein personar med fast oppmøteplass og som reiste minst ein gong frå heimstaden til arbeidsstaden i veka før teljingstidspunktet.

Reisetid

Reisetid er reisetida frå heimstaden (registrert bustadadresse) til arbeidsstaden. Reisetida er rekna ein veg. I reisetida er gangtid og ventetid under reisa teke med. Det same gjeld faste gjeremål som t.d. å ta med barn til barnehage, dagamma e.l. Tilfeldige gjeremål og seinkingar er ikkje rekna med.

For pendlarar som budde mellombels på t.d. hybel, brakke e.l., er reisetida rekna frå heimstaden og fram til arbeidsstaden.

Transportmåte

Med transportmåte forstår ein dei transportmidla vedkomande til vanleg nytta ein veg frå heimstaden til arbeidsstaden siste veka før teljingstidspunktet.

For personar som ikkje reiste på same måten kvar dag, er det rekna med den reisemåten vedkomande nytta flest dagar.

3.2. Familie- og hushaldstype

Grupperingane på familie og hushaldstype refererer seg til teljingstidspunktet den 1. november 1980.

Familie

Til ein og same familie er rekna:

1. Ektepar og eventuelle ugifte barn registrert busette i same privatbustad, aldersheim, pleieheim e.l.
2. Far/mor med ugifte barn registrert busette i same privatbustad, aldersheim, pleieheim, pensjonat, hotell e.l.
3. Kvar enkelt person som ikkje høyrer inn under noka av de to gruppene som er spesifiserte ovanfor (bl.a. personar utan fast bustad). Desse personane dannar såleis kvar for seg eigen familie (familie med ein person).

I familiar med ektepar er også teke med eventuelle ugifte barn av berre den eine ektefellen og ugifte adoptivbarn og stebarn, men ikkje fosterbarn.

Av reglane som er nemnde ovanfor går det fram at personar (t.d. ektefellar) som ikkje var registrert busette i same privatbustad, aldersheim, pleieheim e.l., aldri er grupperte under same familie. Vidare går det fram at gifte, separerte, skilde, enkjer og enkjemenn ikkje i noko tilfelle er rekna til same familie som foreldra. Når t.d. eit ektepar bur saman med ei skild dotter, dannar ektefellane eigen familie og dottera eigen familie. Elles kan nemnast at ugifte sysken som har felles husvære, der ingen av foreldra er busette, kvar for seg er rekna som særskild familie.

Hushaldstype

Det er skilt mellom to hovudtypar av hushald, nemleg privathushald og fellehushald.

Gruppa "Privathushald" omfattar personar som var registrerte som busette i privat husvære. Denne hushaldstypen er vidare splitta opp etter talet på familiar i hushaldet. Som hushaldseining er

her rekna buhushald. Denne omfattar alle busette i same husvære. Av dette følgjer at talet på privat-hushald er det same som talet på husvære i teljinga.

Til felleleshushald er rekna forpleide som var registrert busette i aldersheimar, barneheimar, pleieheimar e.l.

Personale ved felleleshushald er alltid grupperte under privathushald. Det same gjeld militært personell som budde i militærforlegning.

3.3. Bustadkjennemerke

Bustadkjennemerka refererer seg til den bustaden der den einkilde var registrert busett 1. november 1980.

Bustad (husvære m.m.)

Med husvære meiner ein t.d. rekkjehus, husvære i tomannsbustad, husvære i leiegård, blokk-husvære, hybelhusvære og hybel med eigen inngang. Einebustad blir også rekna som husvære.

I hybelbygg er derimot kvar enkelt hybel alltid rekna som husvære. Dette gjeld også når fleire hyblar har felles gang, hall, bad og/eller kjøkken.

Vidare er hyblar for sjukepleiarar, legebustader og rom som er disponerte av privathushald i sjukehus, militærforlegningar eller felleleshushald, alltid rekna som egne husvære.

Til eit husvære er som hovudregel rekna rom som er bygde (eller ombygde) til bruk for ein eller fleire personar som har felles kost og losji, og der det er tilgjenge til romma (rommet) utan at ein må gå gjennom eit anna husvære.

Ein bustad vil derfor som regel falle saman med omgrepet husvære.

I enkelte tilfelle vil ein bustad omfatte mer enn eitt husvære. Dersom t.d. ugifte barn bur i eige husvære (hybel med eigen inngang e.l.), men på same adressa som foreldra, er som hovudregel barna rekna å høyre til same husvære som foreldra. I dette tilfellet omfattar bustaden det husværet som foreldra bur i og det husværet som barna bur i. Berre dersom barna er registrerte som eigen familie i folkeregisteret, er husværa rekna som særskilde bustader.

Hyblar utan eigen inngang som ikkje ligg i hybelbygg, institusjon e.l., og der det bur personar som er registrerte i folkeregisteret på vedkomande adresse, er alltid rekna til same bustad som hovudhusværet.

Med privatbustad er meint husvære der det ikkje bur forpleide i aldersheimar, barneheimar og andre felleleshushald. Husvære for tilsette (t.d. sjukepleiarar) ved institusjonar er såleis rekna som privatbustader. Det same gjeld husvære for befal m.m. i militærforlegningar.

Det er ikkje innhenta oppgåver for husvære som ikkje er privatbustader.

I tabellane er "privatbustadene" for å gjera det enkelt kalla "husvære".

Rom

Oppgåvene over talet på rom refererer seg til husvære som er med i teljinga, og omfattar bustadrom på 6 m² eller meir, og som kan nyttast året rundt. Kjøkken, bad, entré, hall, alkove, hems, trimrom, vaskerom og rom som berre blir nytta til næringsverksemd (f.eks. kontor) er ikkje med.

I 1980-teljinga er det ikkje innhenta spesifiserte oppgåver over talet på rom i husvære med "meir enn 8 rom", slik som det vart gjort i teljinga i 1970.

I oppgåvene for "rom i alt" er tala på rom i husvære med meir enn 8 rom derfor rekna med. For kvar enkelt kommune er det laga gjennomsnittstal frå 1970-teljinga (dvs. gjennomsnittleg tal på rom i husvære med meir enn 8 rom). Dette gjennomsnittstalet er brukt for å fastleggje talet på rom for husvære med meir enn 8 rom i 1980-teljinga.

Areal

Med areal for husværet er meint nettoareal. I tillegg til bustadrom på 6 m² eller meir er også teke med kjøkken, bad, entré, hall o.l.

Rom som er felles for to eller fleire husvære, t.d. felles gang, hall, bad e.l., er ikkje rekna med i arealet.

Eige-/leigeform

Som eigarar er også rekna personar som eig aksje eller andel som gir burett.

Med "vanleg leigekontrakt" er meint at vedkomande leiger eit husvære av ein eigar etter dei reglar og avtalar som følgjer av husleigelova. Vanleg leigeforhold utan skriftleg kontrakt er også rekna med her.

Kjøkken

Med kjøkken er i teljinga meint ein del av husværet som er avgrensa frå andre delar av det, og der det er installert utstyr til matlaging for dei som bur der. Kjøkkenet kan vera eit eige rom, men treng ikkje vera det.

Dersom fleire husvære har felles kjøkken, t.d. hyblar i eit hybelbygg, er alle husværa rekna å vera utan kjøkken.

I storleiken på kjøkkenet er også medrekna golvplass til benker, skap o.l.

Viktigaste kjelda til oppvarming

Dersom to eller fleire kjelder er like viktige for oppvarming av husværet, er baa (alle) desse rekna med.

Hushaldet disponerer bil

Med å disponere bil meiner ein i teljinga å eige/leige bil eller å ha høve til å bruke privat t.d. firmabil.

Stasjonsvogn og varevogn er rekna som personbil berre dersom ho blir brukt også til privatkjøring.

Hustype

Som hus er som hovudregel rekna bygningar som frå kjellar til loft er skilde frå andre bygningar.

Kvar enkelt blokk er derimot rekna som eitt hus, sjølv om det frå kjellar til loft er skiljevegg(ar) utan gjennomgang i blokka.

I rekkjehus er heile rekkja av husvære rekna som eitt hus.

Som frittliggjande einebustad er rekna einebustad med minst ein halv meters avstand til nærmaste hus.

Som hustype "einebustad" er også rekna frittliggjande einebustader som inneheld eit hybelhusvære, og/eller der eitt eller fleire rom er brukte som hybel.

Rekkjehus er hus med husvære som har minst ein vegg eller ein del av ein vegg felles med eit anna husvære. Hus i kjede er hus som er bundne saman med eit anna hus ved garasje, carport, svalgang o.l. Terrassehus er hus med husvære som er bygde saman i ei bakkeskråning, og der fleire av husværa har heile eller delar av taket til husværet under som terrasse.

Horisontalt delt tomannsbustad er hus med to vanlege husvære (som kan ha ulik storleik) og der det eine husværet ligg i ein etasje over det andre.

Anna bustadbygg med mindre enn 3 etasjar omfattar også einebustader med mindre enn ein halv meters avstand mellom husa.

Gruppa "forretningsbygg m.m." omfattar hus der halvparten eller mindre av golvarealet er nytta til privatbustad.

Som bygg for felleleshushald er rekna hus der det er organisert felleleshushald for dei busette og/eller mellombels tilstadeverande.

Oppgåver over tal på husvære, rom og busette i bygg for felleleshushald omfattar berre privathusvære, rom og busette i desse bustadene.

Byggjeår

Med byggjeår meiner ein det året da minst halvparten av husværa i huset var ferdige til innflytting. Hus som er ombygde, er grupperte etter opphavleg byggjeår.

Gjennomsnittstal

Busette pr. husvære er lik talet på busette i privathusvære dividert med talet på privathusvære.

Rom pr. husvære er lik talet på rom (kjøkken ikkje medrekna) i privathusvære dividert med talet på desse husværa.

Busette pr. rom er lik talet på busette i privathusvære dividert med talet på rom (kjøkken er ikkje medrekna) i privathusvære.

3.4. Inndelinga i grunnkrinsar

Grunnkrinsinndelinga til bruk i folketeljinga er gjort av Byrået i samarbeid med kommunane og brukarar av statistikk på regionalt nivå.

Følgjande kriterium er lagde til grunn for utarbeidinga av grunnkrinsane:

1. Utgangspunktet for grunnkrinsinndelinga er som regel inndelinga i folketeljingskrinsar i 1970. Dersom inndelinga frå 1970 er endra, er det lagt vekt på at grupper av grunnkrinsar kan samanliknast med ein eller fleire tidlegare folketeljingskrinsar.
2. Grunnkrinsane er utforma slik at dei kan vera stabile over ein rimeleg tidsperiode.
3. Grunnkrinsane skal bestå av eit samanhengande geografisk område.
4. Grunnkrinsane bør vera mest mogleg einsarta når det gjeld natur- og næringsgrunnlag, kommunikasjonsforhold og bygningsmessig struktur.
5. Folketal og areal bør ikkje variere for sterkt. Folketalet kan variere frå under 100 i sterkt spredtbygde strøk til over 1 000 i dei tettast utbygde byområda.

Fordi grunnkrinsinndelinga skal vera mest mogleg stabil, er ho ikkje knytt saman med ei avgrensing av tettbygde strøk, da desse grensene stadig må endrast.

Tettstadavgrensinga er ført vidare uavhengig av grunnkrinsinndelinga. Retningslinene for tettstadavgrensinga følgjer i store trekk den som vart praktisert i 1960 og 1970. Hovudkriteriet ved avgrensinga av tettstad er at avstanden mellom husa i ei husklynge ikkje skal vera over 50 meter, men det er tillate skjønsmessige avvik for område der det ikkje kan eller skal byggjast bustader, som t.d. lagerplassar, idrettsanlegg, parkar o.l. Området må ha minst 200 busette på teljingstidspunktet.

Det er ikkje stilt noko krav om at grensene for grunnkrinsane skal falle saman med grensene for kyrkjjesokn, skole- eller valkrinsar.

Oppgåver over grunnkrinsar blir også grupperte til delområde (bydelar/bygdelag). Desse delområda omfattar vanlegvis 1 000 - 3 000 personar i spredtbygde strøk og 3 000 - 5 000 personar i tettbygde strøk. Eit delområde kan t.d. vera eit område som soknar til eit lokalt sentrum i ein kommune.

Ei oversikt som viser forholdet mellom grunnkrinsar i 1980 og teljingskrinsar i 1970, er vist i vedlegg 1.

Kart som viser omfanget av grunnkrinsane og tettstadavgrensingane som det blir gitt resultat for i dette heftet, er vist i vedlegga 2 og 3.

For ei nærmare orientering om grunnkrinsane m.m. viser vi til hefta "Grunnkretser og tettsteder. Dokumentasjon 1980".

4. BRUK AV TABELLANE

Dette heftet inneheld tabellar for den enkelte kommunen. Tabellane i kommunehefta er inndelte i seks hovudgrupper.

Tabellane 1 - 3 gir resultat for enkelte demografiske kjenneteikn.

Tabellane 4 - 10 gir hovudresultat for utdanning, yrke, næring, arbeidstid m.m. Tabellane 4 - 7 refererer seg til dei siste 12 månadene før teljingstidspunktet. Tabellane 8 - 10 gir oppgåver for kjennemerke som knyttar seg til den siste veka før teljingstidspunktet.

Tabellane 11 - 18 gir resultat for bustaddelen av teljinga.

Tabellane 19 - 21 gir resultat for familiar og privathushald.

Tabellane 22 - 24 gir hovedresultat for befolkning, yrkesaktivitet og bustader på grunnkrins.

5. MERKNADER TIL TABELLANE

Tabell 1:

I tabell 1 har ein generelt teke sikte på å gi tal tilbake til 1801 etter kommuneinndelinga i 1980. Men over så lang tid har det skjedd så mange endringar i kommuneinndelinga at det for dei fleste kommunane er vanskeleg å gi ein samanliknbar talserie for heile perioden. For dei folketeljingane der det ikkje har vore mogleg å gi eksakte folketal, inneheld tabellen tal som er rekna ut av Norsk Samfunnsvitskapeleg Datateneste. Desse tala er funne ved at folketala for tidlegare år er justerte på basis av talet på personar som blir overførte frå ein kommune til ein annan ved grensereguleringar. Ein viser til NSD for nærmare dokumentasjon.

Sør-Vågsøy vart eige herad i 1910, då Selje herad vart delt i tre herad - Selje, Sør-Vågsøy og Nord-Vågsøy. I 1964 vart Sør-Vågsøy, Nord-Vågsøy, ein del av Selje og ein del av tidlegare Davik herad slegne saman til eitt herad, med namnet Vågsøy. Resten av Davik vart ført over til Eid herad og til Bremanger herad.

1)

TABELL 1. FOLKEMENGDEN VED FOLKETELJINGENE 1801 - 1980

ÅR	FOLKE- MENGD	ÅR	FOLKE- MENGD	ÅR	FOLKE- MENGD	ÅR	FOLKE- MENGD	ÅR	FOLKE- MENGD	ÅR	FOLKE- MENGD
1801 ..	(1744)	1835 ..	(2228)	1865 ..	(3033)	1900 ..	(3850)	1930 ..	(5054)	1960 ..	6941
1815 ..	(1806)	1845 ..	(2379)	1875 ..	(3412)	1910 ..	(4133)	1946 ..	(5623)	1970 ..	6752
1825 ..	(2029)	1855 ..	(2650)	1890 ..	(3469)	1920 ..	(4793)	1950 ..	5867	1980 ..	6489

1) TALA I PARENTES ER REKNA UT AV NORSK SAMFUNNSVITSKAPELEG DATATENESTE. SJÅ ELLES MERKNADENE TIL TABELL 1 PÅ SIDE 18.

TABELL 2. FOLKEMENGDEN ETTER KJØNN, EKTESKAPELEG STATUS OG ALDER. 1/11 1980

ALDER	I ALT	MENN					KVINNER				
		I ALT	UGIFTE	GIFTE	ENKJE- MENN	SEPARERTE OG SKILDE	I ALT	UGIFTE	GIFTE	ENKJER	SEPARERTE OG SKILDE
I ALT	6489	3267	1660	1458	90	59	3222	1357	1447	370	48
0- 6 ÅR .	617	290	290	-	-	-	327	327	-	-	-
7-15 " .	991	499	499	-	-	-	492	492	-	-	-
16-19 " .	460	244	244	-	-	-	216	214	2	-	-
20-24 " .	557	337	296	41	-	-	220	131	86	-	3
25-29 " .	458	251	104	136	-	11	207	31	167	2	7
30-39 " .	757	396	71	311	-	14	361	22	319	3	17
40-49 " .	613	301	35	253	-	13	312	17	274	12	9
50-59 " .	761	388	53	322	6	7	373	20	295	50	8
60-66 " .	513	256	41	187	20	8	257	34	164	58	1
67-69 " .	164	76	7	62	6	1	88	11	44	33	-
70-79 " .	403	167	15	119	29	4	236	40	88	105	3
80 ÅR OG OVER	195	62	5	27	29	1	133	18	8	107	-

TABELL 3. FOLKEMENGDEN ETTER TRUSSAMFUNN/VIKTIGASTE KJELDE TIL LIVSOPPHALD, KJØNN OG ALDER. 1/11 1980

KJØNN OG ALDER	I ALT	TRUSSAMFUNN				VIKTIGASTE KJELDE TIL LIVSOPPHALD				
		DEN NORSKE KYRKJA	TRUS- SAMFUNN UTANFØR DEN NORSKE KYRKJA	IKKJE TILSLUTTA NOKO TRUSSAM- FUNN	UOPP- GITT TRUS- SAMFUNN	INNTEKT AV EIGE ELLER ANDRE PERSONARS ARBEID	PENSJON/ TRYGD	STIPEND, LÅN, FORMUE E.L.	VERNE- PLIKTS-/ SIVIL- TENESTE	UOPPGITT KJELDE TIL LIVS- OPPHALD
I ALT	6489	6074	97	74	244	4709	1108	161	54	457
MENN	3267	3042	45	44	136	2477	436	98	52	204
0- 6 ÅR	290	261	3	-	26	290	-	-	-	-
7-15 "	499	464	2	1	32	499	-	-	-	-
16-19 "	244	231	3	5	5	182	3	26	-	33
20-24 "	337	315	4	10	8	222	4	45	46	20
25-29 "	251	224	9	11	7	214	1	18	1	17
30-39 "	396	365	7	4	20	356	9	2	1	28
40-49 "	301	276	6	7	12	264	7	2	-	28
50-59 "	388	371	4	1	12	305	43	1	3	36
60-66 "	256	241	4	3	8	130	93	2	1	30
67-69 "	76	71	1	-	4	12	58	1	-	5
70-79 "	167	165	-	2	-	2	159	1	-	5
80 ÅR OG OVER ...	62	58	2	-	2	1	59	-	-	2
KVINNER ..	3222	3032	52	30	108	2232	672	63	2	253
0- 6 ÅR	327	295	1	1	30	327	-	-	-	-
7-15 "	492	460	1	3	28	492	-	-	-	-
16-19 "	216	208	3	2	3	159	7	25	-	25
20-24 "	220	207	3	5	5	161	9	25	-	25
25-29 "	207	188	3	7	9	171	11	8	-	17
30-39 "	361	333	13	5	10	317	8	-	-	36
40-49 "	312	305	2	1	4	243	21	1	1	46
50-59 "	373	364	7	2	-	244	77	2	1	49
60-66 "	257	242	6	1	8	107	118	1	-	31
67-69 "	88	85	1	1	1	9	74	-	-	5
70-79 "	236	223	6	1	6	2	226	-	-	8
80 ÅR OG OVER ...	133	122	6	1	4	-	121	1	-	11

TABELL 4. PERSONAR 16-66 ÅR ETTER YRKESAKTIVITET, ARBEIDSTID, KJØNN OG HØGSTE UTDANNING. 1/11-79 - 31/10-80

KJØNN OG HØGSTE UTDANNING	IKKJE YRKESAKTIVE				YRKESAKTIVE						
	I ALT	AV			100-499		500-999		1 000 TIMAR		UOPP- GITT ARB.- TID
		I ALT	DETTE GIFTE	I ALT	I ALT	AV DETTE GIFTE	I ALT	AV DETTE GIFTE	I ALT	AV DETTE GIFTE	
I ALT	4119	1076	672	3043	466	188	351	200	1991	1348	235
MENN I ALT	2173	293	114	1880	158	26	122	35	1457	988	143
BARNESKOLENIVÅ, 1-6 ÅR	-	-	-	-	-	-	-	-	-	-	-
UNGDOMSSKOLENIVÅ, 7-9 ÅR, I ALT ..	1166	187	87	979	68	14	40	19	788	574	83
FOLKESKOLEUTDANNING	531	103	60	428	15	11	19	15	360	289	34
9-ÅRIG UNGDOMSSKOLE	244	45	-	199	48	-	16	1	113	31	22
UNGDOMSSKOLENIVÅ ELLES	391	39	27	352	5	3	5	3	315	254	27
GYMNASNIVÅ I, 10 ÅR, I ALT	409	39	10	370	28	2	35	7	277	161	30
ALLMENT FAGFELT	114	7	4	107	4	2	4	1	93	68	6
INDUSTRI, HANDVERK OG TEKNIKK ..	174	20	2	154	14	-	20	2	108	49	12
SAMFERDSEL	48	4	2	44	3	-	3	3	34	27	4
HELSEVERN	2	:	:	:	:	:	:	:	:	:	:
JORDBRUK, SKOGBRUK OG FISKE ...	14	:	:	13	:	:	:	:	8	:	:
TENESTEYTING OG FØRSVAR	18	2	-	16	-	-	3	1	10	5	3
GYMNASNIVÅ I ELLES	39	5	1	34	7	-	2	-	23	6	2
GYMNASNIVÅ II, 11-12 ÅR, I ALT ..	393	44	10	349	41	6	30	2	257	143	21
ALLMENT FAGFELT	108	15	1	93	19	2	11	-	58	28	5
ADMINISTRASJON OG ØKONOMI	38	6	1	32	2	-	2	-	25	12	3
INDUSTRI, HANDVERK OG TEKNIKK ..	161	15	5	146	15	3	10	1	116	70	5
SAMFERDSEL	69	6	2	63	3	1	5	1	48	28	7
HELSEVERN	-	-	-	-	-	-	-	-	-	-	-
JORDBRUK, SKOGBRUK OG FISKE ...	3	:	:	:	:	:	:	:	:	:	:
TENESTEYTING OG FØRSVAR	12	2	1	10	2	-	1	-	6	4	1
GYMNASNIVÅ II ELLES	2	:	:	:	:	:	:	:	:	:	:
UNIVERSITETS- OG HØGSKOLENIVÅ I, 13-14 ÅR, I ALT	106	11	2	95	14	2	12	4	65	47	4
UNDERVISNING	18	-	-	18	1	1	1	1	14	14	2
ADMINISTRASJON, ØKONOMI, SAMFUNNSVITSKAP OG JUS	20	2	-	18	2	-	3	1	12	3	1
NATURVITSKAP OG TEKNIKK	35	5	2	30	2	-	3	2	25	22	-
HELSEVERN	-	-	-	-	-	-	-	-	-	-	-
UNIV.- OG HØGSKOLENIVÅ I ELLES ..	33	4	-	29	9	1	5	-	14	8	1
UNIV.- OG HØGSKOLENIVÅ II, III OG FØRSKARNIVÅ, OVER 14 ÅR, I ALT ..	80	1	1	79	7	2	4	3	64	59	4
UNDERVISNING	42	-	-	42	4	2	3	2	34	33	1
ADMINISTRASJON, ØKONOMI, SAMFUNNSVITSKAP OG JUS	12	1	1	11	1	-	-	-	10	9	-
NATURVITSKAP OG TEKNIKK	10	-	-	10	1	-	1	1	8	6	-
UNIV.- OG HØGSKOLENIVÅ II, III OG FØRSKARNIVÅ ELLES	16	-	-	16	1	-	-	-	12	11	3
UOPPGITT, INGA UTDANNING OG UTDANNING PÅ FØRSKOLENIVÅ	19	11	4	8	-	-	1	-	6	4	1
KVINNER I ALT	1946	783	558	1163	308	162	229	165	534	360	92
BARNESKOLENIVÅ, 1-6 ÅR	-	-	-	-	-	-	-	-	-	-	-
UNGDOMSSKOLENIVÅ, 7-9 ÅR, I ALT ..	1193	546	388	647	182	102	127	101	276	214	62
FOLKESKOLEUTDANNING	599	293	221	306	71	53	48	37	148	120	39
9-ÅRIG UNGDOMSSKOLE	173	84	22	89	62	10	11	1	14	6	2
UNGDOMSSKOLENIVÅ ELLES	421	169	145	252	49	39	68	63	114	89	21
GYMNASNIVÅ I, 10 ÅR, I ALT	479	164	126	315	77	38	68	48	150	88	20
ALLMENT FAGFELT	225	80	72	145	41	25	25	21	72	53	7
INDUSTRI, HANDVERK OG TEKNIKK ..	37	13	10	24	5	3	7	2	9	3	3
SAMFERDSEL	23	:	:	16	:	:	:	:	12	11	:
HELSEVERN	32	9	9	23	2	2	8	8	12	7	1
JORDBRUK, SKOGBRUK OG FISKE ...	1	:	:	:	:	:	:	:	:	:	:
TENESTEYTING OG FØRSVAR	78	24	12	54	16	3	17	10	16	1	5
GYMNASNIVÅ I ELLES	83	31	17	52	12	5	8	4	29	13	3
GYMNASNIVÅ II, 11-12 ÅR, I ALT ..	166	40	21	126	35	14	23	10	63	30	5
ALLMENT FAGFELT	82	17	10	65	21	7	10	3	33	16	1
ADMINISTRASJON OG ØKONOMI	28	9	5	19	2	-	6	2	10	-	1
INDUSTRI, HANDVERK OG TEKNIKK ..	10	3	-	7	:	:	:	:	:	:	:
SAMFERDSEL	-	-	-	-	-	-	-	-	-	-	-
HELSEVERN	22	4	3	18	3	3	3	3	10	9	2
JORDBRUK, SKOGBRUK OG FISKE ...	-	-	-	-	-	-	-	-	-	-	-
TENESTEYTING OG FØRSVAR	21	6	3	15	4	2	3	1	7	3	1
GYMNASNIVÅ II ELLES	3	1	-	2	:	:	:	:	:	:	:
UNIVERSITETS- OG HØGSKOLENIVÅ I, 13-14 ÅR, I ALT	63	16	13	47	7	4	3	1	33	20	4
UNDERVISNING	28	6	5	22	4	3	1	1	17	9	-
ADMINISTRASJON, ØKONOMI, SAMFUNNSVITSKAP OG JUS	15	5	5	10	-	-	1	-	6	3	3
NATURVITSKAP OG TEKNIKK	3	1	1	2	:	:	:	:	:	:	:
HELSEVERN	9	1	-	8	-	-	1	-	6	5	1
UNIV.- OG HØGSKOLENIVÅ I ELLES ..	8	3	2	5	:	:	:	:	:	:	:
UNIV.- OG HØGSKOLENIVÅ II, III OG FØRSKARNIVÅ, OVER 14 ÅR, I ALT ..	28	1	1	27	6	4	8	5	12	8	1
UNDERVISNING	26	1	1	25	5	4	7	5	12	8	1
ADMINISTRASJON, ØKONOMI, SAMFUNNSVITSKAP OG JUS	-	-	-	-	-	-	-	-	-	-	-
NATURVITSKAP OG TEKNIKK	1	:	:	:	:	:	:	:	:	:	:
UNIV.- OG HØGSKOLENIVÅ II, III OG FØRSKARNIVÅ ELLES	1	:	:	:	:	:	:	:	:	:	:
UOPPGITT, INGA UTDANNING OG UTDANNING PÅ FØRSKOLENIVÅ	17	16	9	1	:	:	:	:	:	:	:

TABELL 5. PERSONAR 16 ÅR OG OVER, ETTER YRKESAKTIVITET, ARBEIDSTID, KJØNN OG ALDER. 1/11 79 - 31/10 80

KJØNN OG ALDER	I ALT	IKKJE YRKES- AKTIVE	YRKESAKTIVE					PRO- SENT YRKES- AKTIVE	
			I ALT	ARBEIDSTID. TIMAR					
				100- 499	500- 999	1 000- 1 299	1 300 OG OVER		UOPP- GITT
I ALT	4881	1741	3140	508	361	273	1748	250	64,3
MENN I ALT	2478	527	1951	192	128	114	1362	155	78,7
16-19 ÅR	244	54	190	75	41	17	44	13	77,9
AV DETTE GIFTE	-	-	-	-	-	-	-	-	-
20-24 ÅR	337	50	287	37	25	18	186	21	85,2
AV DETTE GIFTE	41	3	38	1	1	3	28	5	92,7
25-29 ÅR	251	11	240	16	11	17	182	14	95,6
AV DETTE GIFTE	136	2	134	4	4	10	111	5	98,5
30-39 ÅR	396	26	370	5	9	28	299	29	93,4
AV DETTE GIFTE	311	10	301	3	5	17	255	21	96,8
40-49 ÅR	301	17	284	4	9	9	244	18	94,4
AV DETTE GIFTE	253	8	245	4	8	7	212	14	96,8
50-59 ÅR	388	45	343	12	19	13	270	29	88,4
AV DETTE GIFTE	322	31	291	9	11	10	235	26	90,4
60-66 ÅR	256	90	166	9	8	9	121	19	64,8
67-69 ÅR	76	44	32	12	1	1	12	6	42,1
70 ÅR OG OVER	229	190	39	22	5	2	4	6	17,0
KVINNER I ALT	2403	1214	1189	316	233	159	386	95	49,5
16-19 ÅR	216	83	133	86	24	5	11	7	61,6
AV DETTE GIFTE	2	:	:	:	:	:	:	:	:
20-24 ÅR	220	65	155	32	27	23	65	8	70,5
AV DETTE GIFTE	86	41	45	11	10	6	17	1	52,3
25-29 ÅR	207	95	112	33	28	9	38	4	54,1
AV DETTE GIFTE	167	80	87	26	25	9	24	3	52,1
30-39 ÅR	361	118	243	56	62	38	71	16	67,3
AV DETTE GIFTE	319	114	205	50	57	35	50	13	64,3
40-49 ÅR	312	108	204	38	41	36	74	15	65,4
AV DETTE GIFTE	274	95	179	37	37	34	58	13	65,3
50-59 ÅR	373	153	220	39	33	34	86	28	59,0
AV DETTE GIFTE	295	120	175	28	28	29	67	23	59,3
60-66 ÅR	257	161	96	24	14	9	35	14	37,4
67-69 ÅR	88	73	15	5	3	2	3	2	17,0
70 ÅR OG OVER	369	358	11	3	1	3	3	1	3,0

TABELL 6. YRKESAKTIVE 16 ÅR OG OVER, ETTER ALDER OG NÆRING. 1/11 79 - 31/10 80

NÆRING	I ALT	ALDER. ÅR										PROSENT AV DEI YRKES- AKTIVE
		70 OG OVER										
		16-19	20-24	25-29	30-39	40-49	50-59	60-66	67-69	70 OG OVER		
I ALT	3140	323	442	352	613	488	563	262	47	50	100,0	
JORDBRUK	163	9	6	3	28	16	39	31	12	19	5,2	
SKOGBRUK	-	-	-	-	-	-	-	-	-	-	-	
FISKE OG FANGST	314	43	46	32	68	50	50	22	3	-	10,0	
BERGVERKSDRIFT	21	5	4	1	3	6	1	1	-	-	0,7	
INDUSTRI I ALT	901	138	119	78	148	141	167	88	10	12	28,7	
PRODUKSJON AV NÆRINGSMIDDEL, ØRIKKEVARER OG TOBAKKSVARER	656	113	82	44	91	102	138	71	7	8	-	
PRODUKSJON AV TEKSTILVARER, KLEDEVARER, LER OG LERVARER	41	5	6	1	10	12	2	2	1	2	-	
PRODUKSJON AV TREVARER	36	5	5	6	8	1	6	5	-	-	-	
TREFØRDLING, GRAFISK PRODUKSJON OG FORLAGSVERKSEMD	17	-	3	4	4	3	2	1	-	-	-	
PRØD. AV KJEMISKE PROD., MINERAL- ØLJE-, KOL-, GUMMI- OG PLASTPROD. ..	5	1	2	2	-	-	-	-	-	-	-	
PRODUKSJON AV MINERALSKE PRODUKT ..	4	-	1	2	-	-	1	-	-	-	-	
PRODUKSJON AV METALL	6	3	2	1	-	-	-	-	-	-	-	
PRODUKSJON AV VERKSTADPRODUKT	136	11	18	18	35	23	18	9	2	2	-	
INDUSTRIPRODUKSJON ELLER	-	-	-	-	-	-	-	-	-	-	-	
KRAFT- OG VASSFORSYNING	16	-	2	3	3	2	4	2	-	-	0,5	
BYGGJE- OG ANLEGGVERKSEMD	253	16	30	38	41	50	54	17	4	3	8,1	
VAREHANDEL	408	39	55	45	74	74	76	34	7	4	13,0	
HOTELL- OG RESTAURANTDRIFT	59	10	17	5	10	10	2	3	2	-	1,9	
LANDTRANSPORT	54	2	6	13	10	6	13	3	-	1	1,7	
SJØTRANSPORT	145	5	20	25	23	24	38	8	-	2	4,6	
TRANSPORT ELLER, LAGRING, POST OG TELEKOMMUNIKASJONAR	70	3	8	12	9	15	15	6	2	-	2,2	
BANK- OG FINANSIERINGSVERKSEMD	30	3	5	7	6	5	2	-	1	1	1,0	
FORSIKRINGSVERKSEMD, EIGEDOMSDRIFT OG FORRETN.MESS. TENESTEYTING	39	1	4	7	9	7	6	1	2	2	1,2	
OFFENTLEG ADM., FORSVAR, POLITI OG RETTSVESEN	139	4	59	12	19	13	18	10	2	2	4,4	
RENØVASJON OG REINGJERING	1	-	-	-	1	-	-	-	-	-	-	
UNDERVISNING OG FORSKINGSVERKSEMD ..	176	2	13	23	68	30	27	10	2	1	5,6	
HELSE- OG ANDRE SOSIALTENESTER	253	27	35	36	73	31	34	17	-	-	8,1	
KULTURELL T.YTING, UNDERH. OG SPORT ..	11	-	1	1	4	2	1	2	-	-	0,4	
PERSONLEG TENESTEYTING	61	11	9	6	12	4	11	6	-	2	1,9	
UOPPGITT NÆRING	26	5	3	5	4	2	5	1	-	1	0,8	

TABELL 7. YRKESAKTIVE 16 ÅR OG OVER, ETTER KJØNN, ARBEIDSTID OG NÆRING/YRKESFELT. 1/11 79 - 31/10 80

I ALT	MENN						KVINNER					
	I ALT	100-	500-	1 000	UOPP-	I ALT	100-	500-	1 000	UOPP-		
		499	999	TIMAR	GITT		499	999	TIMAR	GITT		
		TIMAR	TIMAR	OG OVER	ARB.-		TIMAR	TIMAR	OG OVER	ARB.-		
				TID	TID				TID	TID		
I ALT	3140	1951	192	128	1476	155	1189	316	233	545	95	
NÆRING												
JORDBRUK	163	78	17	5	48	8	85	23	9	37	16	
SKOGBRUK	-	-	-	-	-	-	-	-	-	-	-	
FISKE OG FANGST	314	304	9	21	231	43	10	5	2	1	2	
BERGVERKSDRIFT	21	21	3	1	16	1	-	-	-	-	-	
INDUSTRI I ALT	901	566	75	46	416	29	335	103	52	151	29	
PRODUKSJON AV NÆRINGSMIDDEL, DRIKKEVARER OG TOBAKKSVARER	656	357	59	28	250	20	299	91	47	136	25	
PRODUKSJON AV TEKSTILVARER, KLEDEVARER, LER OG LERVARER	41	23	2	6	13	2	18	5	3	8	2	
PRODUKSJON AV TREVARER	36	32	1	1	30	-	4	:	:	:	:	
TREFOREDLING, GRAFISK PRODUKSJON OG FORLAGSVERKSEMD	17	10	-	1	9	-	7	3	-	4	-	
PROD. AV KJEMISKE PROD., MINERAL- OLJE-, KOL-, GUMMI- OG PLASTPROD.	5	5	1	1	2	1	-	-	-	-	-	
PRODUKSJON AV MINERALSKE PRODUKT.	4	4	2	-	2	-	-	-	-	-	-	
PRODUKSJON AV METALL	6	5	4	-	1	-	1	:	:	:	:	
PRODUKSJON AV VERKSTADPRODUKT ...	136	130	6	9	109	6	6	2	1	1	2	
INDUSTRIPRODUKSJON ELLES	-	-	-	-	-	-	-	-	-	-	-	
KRAFT- OG VASSFORSYNING	16	14	2	-	00	2	2	:	:	:	:	
BYGGJE- OG ANLEGGSSVERKSEMD	253	236	17	12	193	14	17	3	7	7	-	
VAREHANDEL	408	200	25	6	154	15	208	50	40	103	15	
HOTELL- OG RESTAURANTDRIFT	59	12	2	2	8	-	47	14	6	21	6	
LANDTRANSPORT	54	46	2	3	37	4	8	1	-	3	4	
SJØTRANSPORT	145	138	7	8	103	20	7	:	:	:	:	
TRANSPORT ELLES, LAGRING, POST OG TELEKOMMUNIKASJONAR	70	40	2	1	33	4	30	6	5	19	-	
BANK- OG FINANSIERINGSVERKSEMD	30	13	1	-	11	1	17	4	4	9	-	
FORSIKRINGSVERKSEMD, EIGEDOMSDRIFT OG FORRETN.MESS. TENESTEYTING	39	25	4	1	19	1	14	2	6	6	-	
OFFENTLEG ADM., FORSVAR, POLITI OG RETTSVESEN	139	97	8	5	81	3	42	13	6	21	2	
RENDVASJON OG REINGJERING	1	1	:	:	:	:	-	-	-	-	-	
UNDERVISNING OG FORSKINGSVERKSEMD .	176	85	5	9	66	5	91	23	29	38	2	
HELSE- OG ANDRE SOSIALTENESTER	253	27	1	4	20	2	226	50	62	99	15	
KULTURELL T.YTING, UNDERHALDNING OG SPORT	11	4	:	:	:	:	7	3	1	3	-	
PERSONLEG TENESTEYTING	61	29	5	3	20	1	32	8	3	18	3	
UOPPGITT NÆRING	26	15	5	1	8	1	11	5	2	3	1	
YRKESFELT												
TEKNISK, VITSKAPELEG, HUMANISTISK OG KUNSTNARLEG ARBEID	361	151	11	10	125	5	210	38	57	105	10	
ADMINISTRASJONS- OG FORVALTNINGS- ARBEID, BEDRIFTS- OG ORGANISASJONS- LEIING I ALT	110	104	2	2	94	6	6	1	-	4	1	
OFFENTLEG ADMINISTRASJON OG FORVALTNINGSARBEID	19	17	1	-	16	-	2	:	:	:	:	
BEDRIFTS- OG ORGANISASJONSLEIING	91	87	1	2	78	6	4	:	:	:	:	
KONTORARBEID	173	52	5	5	41	1	121	13	26	78	4	
HANDELSARBEID	262	107	15	4	82	6	155	43	25	76	11	
JORDBRUKS-, SKOGBRUKS- OG FISKEARBEID	406	341	24	23	246	48	65	20	9	29	7	
GRUVE- OG SPRENGINGSARBEID M.M. ...	12	12	1	1	10	-	-	-	-	-	-	
TRANSPORT OG KOMMUNIKASJONSARBEID .	289	248	9	13	206	20	41	8	8	22	3	
INDUSTRI-, BYGGJE- OG ANLEGGSS- ARBEID I ALT	956	718	92	53	549	24	238	74	37	108	19	
JERN- OG METALLVAREARBEID	138	138	8	8	118	4	-	-	-	-	-	
ELEKTROARBEID	55	55	4	2	45	4	-	-	-	-	-	
TREARBEID	113	112	9	8	90	5	1	:	:	:	:	
NÆRINGSMIDDELARBEID	403	213	40	19	147	7	190	61	29	84	16	
MASKIN- OG MOTORDRIFT	45	44	2	3	39	-	1	:	:	:	:	
LASTE-, LØSSE- OG LAGERARBEID ...	38	36	8	1	25	2	2	:	:	:	:	
INDUSTRI-, BYGGJE- OG ANLEGGSSARBEID ELLES	164	120	21	12	85	2	44	13	7	22	2	
SERVICEARBEID	298	61	8	5	43	5	237	86	57	83	11	
MILITÆRT ARBEID, UOPPGITT ELLER IKKJE IDENTIFISERT YRKE	273	157	25	12	80	40	116	33	14	40	29	

TABELL 8. YRKESAKTIVE 16 ÅR OG OVER I ARBEID I VEKA 25/10 - 31/10 1980, ETTER KJØNN, ARBEIDSTID I VEKA

	OG NÆRING/YRKESFELT										
	I ALT	MENN					KVINNER				
		I ALT	1-19 TIMAR	20-29 TIMAR	30 TIMAR OG OVER	UOPP- GITT	I ALT	1-19 TIMAR	20-29 TIMAR	30 TIMAR OG OVER	UOPP- GITT
I ALT	2429	1544	72	68	1341	63	885	220	155	469	41
NÆRING											
JORDBRUK	121	59	9	8	41	1	62	20	13	25	4
SKOGBRUK	-	-	-	-	-	-	-	-	-	-	-
FISKE OG FANGST	198	195	8	5	167	15	3	:	:	:	:
BERGVERKSDRIFT	17	17	-	-	16	1	-	-	-	-	-
INDUSTRI I ALT	677	450	16	10	407	17	227	36	26	156	9
PRODUKSJON AV NÆRINGSMIDDEL, DRIKKEVARER OG TOBAKKSVARER	475	275	9	4	251	11	200	28	21	143	8
PRODUKSJON AV TEKSTILVARER, KLEDEVARER, LER OG LERVARER	35	20	2	-	18	-	15	4	4	7	-
PRODUKSJON AV TREVARER	29	26	-	1	25	-	3	1	-	2	-
TREFOREDLING, GRAFISK PRODUKSJON OG FØRLAGSVERKSEMD	12	7	-	-	7	-	5	1	-	3	1
PROD. AV KJEMISKE PROD., MINERAL- OLJE-, KOL-, GUMMI- OG PLASTPROD.	1	1	:	:	:	:	-	-	-	-	-
PRODUKSJON AV MINERALSKE PRODUKT.	3	3	1	-	2	-	-	-	-	-	-
PRODUKSJON AV METALL	1	1	:	:	:	:	-	-	-	-	-
PRODUKSJON AV VERKSTADPRODUKT ...	121	117	4	5	102	6	4	2	1	1	-
INDUSTRIPRODUKSJON ELLES	-	-	-	-	-	-	-	-	-	-	-
KRAFT- OG VASSFORSYNING	14	12	1	-	11	-	2	:	:	:	:
BYGGJE- OG ANLEGGVERKSEMD	207	194	6	5	180	3	13	4	2	6	1
VARFANDEL	325	163	9	5	146	3	162	41	39	73	9
HOTELL- OG RESTAURANTDRIFT	36	10	-	2	6	2	26	-	2	21	3
LANDTRANSPORT	42	37	3	3	28	3	5	1	-	2	2
SJØTRANSPORT	117	112	3	-	99	10	5	-	1	4	-
TRANSPORT ELLES, LAGRING, POST OG TELEKOMMUNIKASJONAR	60	37	1	-	36	-	23	4	4	14	1
BANK- OG FINANSIERINGSVERKSEMD ...	24	12	1	1	10	-	12	2	-	10	-
FØRSIKRINGSVERKSEMD, EIGEDOMSDRIFT OG FØRRETN.MESS. TENESTYTING	33	21	4	-	17	-	12	3	4	5	-
OFFENTLEG ADM., FORSVAR, POLITI OG RETTSVESEN	123	88	2	3	82	1	35	12	-	22	1
RENGVASJON OG REINGJERING	1	1	:	:	:	:	-	-	-	-	-
UNDERVISNING OG FØRSKINGSVERKSEMD .	159	76	2	23	49	2	83	34	29	19	1
HELSE- OG ANDRE SOSIALTENESTER	196	22	1	2	18	1	174	47	31	92	4
KULTURFLL T.YTING, UNDERHALDNING OG SPØRT	10	4	:	:	:	:	6	4	-	2	-
PERSONLEG TENESTYTING	50	24	2	1	19	2	26	8	3	14	1
UOPPGITT NÆRING	19	10	2	-	6	2	9	3	1	2	3
YRKESFELT											
TEKNISK, VITSKAPELEG, HUMANISTISK OG KUNSTNARLEG ARBEID	299	135	5	25	103	2	164	38	37	85	4
ADMINISTRASJONS- OG FORVALTNINGS- ARBEID, BEDRIFTS- OG ORGANISASJONS- LEIING I ALT	105	99	2	2	94	1	6	1	1	4	-
OFFENTLEG ADMINISTRASJONS- OG FORVALTNINGSARBEID	17	15	-	-	14	1	2	:	:	:	:
BEDRIFTS- OG ORGANISASJONSLEIING	88	84	2	2	80	-	4	:	:	:	:
KONTORARBEID	149	46	4	2	39	1	103	14	29	59	1
HANDELSARBEID	214	92	6	4	81	1	122	27	27	62	6
JORDBRUKS-, SKOGBRUKS- OG FISKEARBEID	271	226	15	11	186	14	45	12	10	19	4
GRUVE- OG SPRENGINGSARBEID M.M. ...	10	10	1	-	9	-	-	-	-	-	-
TRANSPORT OG KOMMUNIKASJONSARBEID .	234	207	7	4	183	13	27	5	3	17	2
INDUSTRI-, BYGGJE- OG ANLEGG- ARBEID I ALT	737	580	23	15	522	20	157	16	13	118	10
JERN- OG METALLVAREARBEID	127	127	7	6	109	5	-	-	-	-	-
ELEKTROARBEID	46	46	1	1	43	1	-	-	-	-	-
TREARBEID	93	92	1	2	85	4	1	:	:	:	:
NÆRINGSMIDDELARBEID	277	156	5	1	142	8	121	13	9	92	7
MASKIN- OG MOTORDRIFT	39	38	1	1	36	-	1	:	:	:	:
LASTE-, LOSSE- OG LAGERARBEID ...	30	28	2	2	23	1	2	:	:	:	:
INDUSTRI-, BYGGJE- OG ANLEGG SARBEID ELLES	125	93	6	2	84	1	32	3	4	23	2
SERVICEARBEID	249	53	4	2	41	6	196	89	27	69	11
MILITÆRT ARBEID, UOPPGITT ELLER IKKJE IDENTIFISERT YRKE	161	96	5	3	83	5	65	18	8	36	3

TABELL 9. YRKESAKTIVE 16 ÅR OG OVER MED FAST OPPMØTEPlass PÅ ARBEID I VEKA 25/10 - 31/10 1980, ETTER

TALET PÅ ARBEIDSREISER, REISETID OG YRKESFELT/OPPMØTEPlass

I ALT	REISTE IKKJE	REISTE 1 GONG			REISTE 2-3 GONGER			REISTE 4 GONGER ELLER FLEIRE			UOPP-GITT TAL PÅ REISER	
		REISE-TID UNDER 45 MIN	REISE-TID 45 MIN OG OVER	UOPP-GITT	REISE-TID UNDER 45 MIN	REISE-TID 45 MIN OG OVER	UOPP-GITT	REISE-TID UNDER 45 MIN	REISE-TID 45 MIN OG OVER	UOPP-GITT		
I ALT	2173	122	70	27	9	148	13	1	1302	118	22	341
YRKESFELT												
TEKN., VITSK., HUMANIS-TISK OG KUNSTNARLEG ARBEID	281	2	6	2	-	34	4	1	197	15	-	20
OFFENTLEG ADMINISTRATION- OG FORVALTN.ARBEID.	16	-	1	-	-	-	-	-	11	1	-	3
BEDRIFTS- OG ORGANISASJONSLEIING	83	2	2	-	-	3	-	-	59	2	1	14
KONTORARBEID	145	2	4	-	-	12	-	-	96	11	3	17
HANDELSARBEID	208	1	11	2	-	21	-	-	130	15	1	27
JORDBRUKS-, SKOGBRUKS- OG FISKEARBEID	229	46	8	2	4	8	2	-	74	6	10	69
GRUVE- OG SPRENGINGSARBEID M.M.	9	1	1	1	-	-	-	-	6	-	-	-
TRANSPORT OG KOMMUNIKASJONSARBEID	184	28	2	3	2	8	-	-	90	9	1	41
INDUSTRI-, BYGGJE- OG ANLEGG SARBEID I ALT	684	20	13	14	2	25	5	-	472	47	3	83
JERN- OG METALLV.ARBEID	124	4	-	4	-	5	-	-	85	9	-	17
ELEKTROARBEID	42	3	-	-	-	-	-	-	32	2	-	5
TREARBEID	68	3	-	1	1	1	-	-	51	5	-	6
NARINGSMIDDELARBEID	271	4	7	1	1	16	5	-	193	12	2	30
MASKIN- OG MOTORDRIFT ..	38	2	3	3	-	1	-	-	21	4	-	4
LASTE-, LOSSE- OG LAGERARBEID	29	1	1	-	-	2	-	-	19	3	-	3
INDUSTRI-, BYGGJE- OG ANLEGG SARBEID ELLES	113	3	2	5	-	-	1	-	71	12	1	18
SERVICEARBEID	224	13	18	3	-	33	1	-	109	9	1	37
MILTERT ARBEID OG UOPPGITT YRKESOMRÅDE	109	7	4	-	1	4	-	-	58	3	2	30
OPPMØTEPlass OG KJØNN												
INNAN HEIMSTADFYLKET	1996	81	70	15	8	146	13	1	1288	110	22	242
MENN	1179	76	25	12	7	44	8	-	801	63	12	131
KVINNER	817	5	45	3	1	102	5	1	487	47	10	111
I HEIMSTADKOMMUNEN	1906	66	66	4	5	145	7	1	1260	97	22	233
MENN	1105	61	23	2	5	44	4	-	778	53	12	123
KVINNER	801	5	43	2	-	101	3	1	482	44	10	110
1443 EID	34	-	-	2	-	-	2	-	22	6	-	2
MENN	28	-	-	1	-	-	2	-	19	4	-	2
KVINNER	6	-	-	1	-	-	-	-	3	2	-	-
1441 SELJE	16	2	2	-	-	1	1	-	6	2	-	2
MENN	12	2	2	-	-	-	-	-	4	2	-	2
KVINNER	4	-	-	-	-	1	1	-	2	-	-	-
1438 BREMANGER	13	6	2	2	-	-	2	-	-	1	-	-
MENN	10	6	2	-	-	1	1	-	-	1	-	-
KVINNER	3	-	2	-	-	-	1	-	-	-	-	-
1449 STRYN	8	4	-	2	-	-	1	-	-	1	-	-
MENN	8	4	-	2	-	-	1	-	-	1	-	-
KVINNER	-	-	-	-	-	-	-	-	-	-	-	-
1445 GLOPPEN	6	1	-	2	-	-	-	-	-	3	-	-
MENN	5	1	-	2	-	-	-	-	-	2	-	-
KVINNER	1	-	-	-	-	-	-	-	-	1	-	-
1432 FØRDE	4	-	-	1	1	-	-	-	-	-	-	2
MENN	3	-	-	1	-	-	-	-	-	-	-	2
KVINNER	1	-	-	-	1	-	-	-	-	-	-	-
ANDRE KOMMUNAR I FYLKET.	9	2	-	2	2	-	-	-	-	-	-	3
MENN	8	2	-	2	2	-	-	-	-	-	-	2
KVINNER	1	-	-	-	-	-	-	-	-	-	-	1
UTANFOR FYLKET	69	35	-	11	1	1	-	-	4	1	-	16
MENN	63	33	-	11	1	-	-	-	3	-	-	15
KVINNER	6	2	-	-	-	1	-	-	1	1	-	1
1201 BERGEN	16	9	-	2	-	-	-	-	-	-	-	5
MENN	15	8	-	2	-	-	-	-	-	-	-	5
KVINNER	1	1	-	-	-	-	-	-	-	-	-	-
0301 OSLO	8	6	-	1	-	-	-	-	-	-	-	1
MENN	8	6	-	1	-	-	-	-	-	-	-	1
KVINNER	-	-	-	-	-	-	-	-	-	-	-	-
1511 VANYLVEN	6	-	-	-	-	1	-	-	4	1	-	-
MENN	3	-	-	-	-	-	-	-	3	-	-	-
KVINNER	3	-	-	-	-	1	-	-	1	1	-	-
1103 STAVANGER	4	3	-	-	1	-	-	-	-	-	-	-
MENN	4	3	-	-	1	-	-	-	-	-	-	-
KVINNER	-	-	-	-	-	-	-	-	-	-	-	-
ANDRE STADER UTANFOR FYLKET	35	17	-	8	-	-	-	-	-	-	-	10
MENN	33	16	-	8	-	-	-	-	-	-	-	9
KVINNER	2	1	-	-	-	-	-	-	-	-	-	1
UOPPGITT OPPMØTEPlass	108	6	-	1	-	1	-	-	10	7	-	83

TABELL 10. YRKESAKTIVE 16 ÅR OG OVER MED FAST ARBEIDSREISE I VEKA 25/10 - 31/10 1980, ETTER REISEMÅTE,

OPPMØTEPlass, TALET PÅ ARBEIDSREISER OG REISETID

I ALT	EITT TRANSPORTMIDDEL						TO ELLER FLEIRE TRANSPORTMIDDEL			UOPPGITT TRANSPORTMIDDEL	
	BIL	BUSS	TOG, TRIKK, T-BANE	SYKKEL, MEIR ENN 10 MIN GONGE	BÅT	ANNA	BIL OG BUSS/TOG/TRIKK/T-BANE/BÅT	BUSS OG TOG/TRIKK/T-BANE/BÅT	ANDRE KOMBINASJONAR		
I ALT	1710	762	162	2	34	396	151	39	5	48	111
OPPMØTEPlass, TALET PÅ ARBEIDSREISER OG REISETID											
OPPMØTEPlass I HEIMSTADKOMMUNEN											
STADKOMMUNEN	1607	701	153	2	26	390	149	36	2	43	105
REISTE 1 GONG	75	22	8	-	7	21	9	-	-	1	7
0-45 MIN	66	22	7	-	2	21	9	-	-	1	4
45 MIN OG ØVER	4	-	1	-	3	-	-	-	-	-	-
UOPPGITT REISETID	5	-	-	-	2	-	-	-	-	-	3
REISTE 2-3 GONGER	153	61	18	1	3	44	12	3	-	5	6
0-14 MIN	105	46	6	-	-	32	12	1	-	2	6
15-29 "	32	13	8	-	-	7	-	1	-	3	-
30-44 "	8	1	3	-	-	3	-	1	-	-	-
45 MIN OG ØVER	7	1	1	1	3	1	-	-	-	-	-
UOPPGITT REISETID	1	-	-	-	-	1	-	-	-	-	-
REISTE 4 GONGER ELLER FLEIRE	1379	618	127	1	16	325	128	33	2	37	92
0-14 MIN	997	412	32	1	3	214	122	13	-	23	77
15-29 "	293	133	59	-	5	70	3	13	-	9	1
30-44 "	70	33	21	-	3	11	-	1	-	1	-
45 MIN OG ØVER	97	40	14	-	3	27	1	6	2	4	-
UOPPGITT REISETID	22	-	1	-	2	3	2	-	-	-	14
OPPMØTEPlass UTANFØR HEIMSTADKOMMUNEN											
HEIMSTADKOMMUNEN	84	54	7	-	6	2	1	3	3	4	4
REISTE 1 GONG	30	14	1	-	5	-	1	-	2	3	4
0-45 MIN	4	2	-	-	2	-	-	-	-	-	-
45 MIN OG ØVER	22	12	1	-	3	-	1	-	2	3	-
UOPPGITT REISETID	4	-	-	-	-	-	-	-	-	-	4
REISTE 2-3 GONGER	8	3	1	-	-	-	-	2	1	1	-
0-14 MIN	-	-	-	-	-	-	-	-	-	-	-
15-29 "	1	1	-	-	-	-	-	-	-	-	-
30-44 "	1	1	-	-	-	-	-	-	-	-	-
45 MIN OG ØVER	6	1	1	-	-	-	-	2	1	1	-
UOPPGITT REISETID	-	-	-	-	-	-	-	-	-	-	-
REISTE 4 GONGER ELLER FLEIRE	46	37	5	-	1	2	-	1	-	-	-
0-14 MIN	9	8	-	-	-	1	-	-	-	-	-
15-29 "	9	6	2	-	-	1	-	-	-	-	-
30-44 "	14	12	1	-	1	-	-	-	-	-	-
45 MIN OG ØVER	14	11	2	-	-	-	-	1	-	-	-
UOPPGITT REISETID	-	-	-	-	-	-	-	-	-	-	-
UOPPGITT OPPMØTEPlass	19	7	2	-	2	4	1	-	-	1	2
KJØNN OG ALDER											
MENN											
16-19 ÅR	999	564	50	1	27	170	79	16	4	35	53
16-19 ÅR	60	22	10	-	-	19	4	1	-	1	3
20-24 "	108	66	5	1	5	13	7	3	1	5	2
25-29 "	140	103	3	-	4	8	10	3	1	5	3
30-39 "	235	146	10	-	6	34	20	7	-	7	5
40-49 "	161	95	8	-	5	23	16	1	1	2	10
50-59 "	184	91	8	-	5	46	9	1	1	7	16
60-66 "	93	35	6	-	2	22	12	-	-	7	9
67-69 "	8	5	-	-	-	1	-	-	-	-	2
70 ÅR OG ØVER	10	1	-	-	-	4	1	-	-	1	3
KVINNER											
16-19 ÅR	711	198	112	1	7	226	72	23	1	13	58
16-19 ÅR	35	5	8	-	3	10	6	-	1	-	2
20-24 "	82	26	23	-	-	21	9	-	-	1	2
25-29 "	77	36	6	1	-	18	5	6	-	3	2
30-39 "	166	54	16	-	1	51	19	7	-	5	13
40-49 "	152	35	25	-	-	53	12	6	-	2	19
50-59 "	143	32	25	-	2	50	15	4	-	2	13
60-66 "	46	10	9	-	1	19	4	-	-	-	3
67-69 "	5	-	-	-	-	1	1	-	-	-	3
70 ÅR OG ØVER	5	-	-	-	-	3	1	-	-	-	1

TABELL 11. BUSTADER ETTER HUSTYPE OG TALET PÅ ROM. BUSETTE ETTER TALET PÅ ROM I BUSTADEN. 1/11 1980

TALET PÅ ROM UTANOM KJØKKEN	BUSTADER						BUSETTE	
	I ALT	I VÅNINGSHUS I TILKN. TIL GARDSDRIFT OG I FRITTL. EINEBUSTADER	I ANDRE EINE- OG TOMANNS- BUSTADER OG SMÅHUS	I BLOKK, LEIGE- GÅRD E.L.	I ANDRE BYGG	I UOPP- GITT- HUS- TYPE	I ALT	PR. ROM
ALLE	2070	1447	263	51	69	240	6458	0,7
1 ROM	59	27	7	5	11	9	90	1,5
MED KJØKKEN								
6 KVM OG OVER	23	14	5	-	2	2	32	1,4
MED KJØKKEN								
UNDER 6 KVM	12	8	1	-	2	1	21	1,8
UTAN KJØKKEN	10	3	-	4	2	1	12	1,2
UOPPGITT	14	2	1	1	5	5	25	1,8
2 ROM	224	132	60	9	9	14	454	1,0
MED KJØKKEN								
6 KVM OG OVER	147	83	42	4	7	11	304	1,0
MED KJØKKEN								
UNDER 6 KVM	62	43	15	3	1	-	130	1,0
UTAN KJØKKEN	4	2	-	1	1	-	5	0,6
UOPPGITT	11	4	3	1	-	3	15	0,7
3 ROM	254	143	67	15	13	16	660	0,9
4 "	412	307	58	5	17	25	1334	0,8
5 "	357	297	33	7	7	13	1215	0,7
6 "	307	270	20	3	4	10	1191	0,6
7 "	141	129	4	1	2	6	560	0,6
8 ROM OG OVER	135	115	10	5	3	2	587	0,5
UOPPGITT	181	28	4	1	3	145	367	-

TABELL 12. BUSTADER ETTER BYGGJEÅR FOR HUSET OG HUSTYPE/EIGE-/LEIGEFORM. BUSETTE OG ROM, ETTER BYGGJEÅR FOR HUSET. 1/11 1980

	ALLE	BYGGJEÅR FOR HUSET								UOPP- GITT
		1900 OG FØR	1901- 1920	1921- 1940	1941- 1945	1946- 1950	1951- 1960	1961- 1970	1971- 1980	
BUSTADER I ALT	2070	138	215	202	17	122	457	299	429	191
HUSTYPE										
I VÅNINGSHUS	324	76	91	55	7	13	39	19	21	3
I FRITTLIGGJANDE EINEBUSTAD	1123	42	73	82	7	68	242	247	348	14
I REKKJEHUS, TERR.HUS E.L..	72	-	2	3	-	4	28	12	23	-
I HORIZONTALT DELT										
TOMANNSBUSTAD	121	2	5	23	1	14	57	3	15	1
I ANNA BYGG UNDER 3 ETG. ..	70	6	9	12	-	9	24	3	4	3
I BLOKK, LEIGEGÅRD E.L.	51	2	2	7	-	4	29	-	2	5
I FØRRETNINGSBYGG	59	3	16	10	-	8	13	6	2	1
I BYGG FOR FELLESHUSHALD ..	10	-	1	1	-	-	4	1	1	2
I UOPPGITT HUSTYPE	240	7	16	9	2	2	21	8	13	162
EIGE-/LEIGEFORHOLD TIL										
BUSTADEN										
EIGD I ALT	1421	94	165	142	13	87	330	239	330	21
PRIVAT	1378	92	164	141	13	87	321	221	319	20
GJENNOM BURETTSLAG E.L.	43	2	1	1	-	-	9	18	11	1
LEIGD I ALT	288	14	22	30	1	22	75	35	72	17
VED VANLEG LEIGEKONTRAKT.	223	10	17	26	1	16	59	26	53	15
SOM TENESTERUSTAD	41	3	3	2	-	5	8	8	11	1
FOR EIT AVGRENSA TIDSRUM.	15	1	1	1	-	-	5	-	6	1
PÅ ANDRE VILKÅR	9	-	1	1	-	1	3	1	2	-
UOPPGITT	361	30	28	30	3	13	52	25	27	153
BUSETTE I ALT	6458	410	592	608	46	349	1360	1167	1568	358
BUSETTE PR. BUSTAD	3,1	3,0	2,8	3,0	2,7	2,9	3,0	3,9	3,7	1,9
ROM I ALT	8780	575	1019	902	71	510	2074	1496	1963	172
ROM PR. BUSTAD	4,6	4,3	4,8	4,6	4,4	4,4	4,6	5,1	4,7	3,4
BUSETTE PR. ROM	0,7	0,7	0,6	0,7	0,6	0,6	0,6	0,8	0,8	0,7

TABELL 13. BUSTADER ETTER VIKTIGASTE KJELDE TIL OPPVARMING OG BYGGJEÅR/INSTALLASJON AV PIPE. BUSETTE ETTER BUSTADENS VIKTIGASTE KJELDE TIL OPPVARMING. 1/11 1980

	ET KJELDE VIKTIGAST						TO ELLER FLEIRE LIKEVERDIGE KJELDER					UOPP- GITT TIL OPP- VAR- MING
	ALLE	SEN- TRAL- VARME	ELEK- TRISKE OMNAR E. L.	OMNAR FOR FLY- TANDE BRENSSEL	OMNAR FOR FAST BRENSSEL	ALLE	EL. OMNAR OG OMNAR FOR FAST BRENSSEL	EL. OMNAR OG OMNAR FOR FLY- TANDE BRENSSEL	OMNAR FOR FAST OG FLY- TANDE BRENSSEL	EL. OMNAR FOR FAST OG FLY- TANDE BRENSSEL		
BUSTADER I ALT	2070	1261	43	554	432	232	629	238	223	61	107	180
BYGGJEÅR												
1900 OG FØR	138	88	-	30	22	36	47	26	6	6	9	3
1901 - 1920	215	138	1	66	32	39	74	28	21	6	19	3
1921 - 1940	202	114	1	52	35	26	80	43	13	10	14	8
1941 - 1945	17	15	-	5	2	8	2	1	1	-	-	-
1946 - 1950	122	71	3	26	24	18	43	16	13	6	8	8
1951 - 1960	457	296	19	128	99	50	155	54	62	16	23	6
1961 - 1970	299	206	4	79	96	27	89	24	38	13	14	4
1971 - 1980	429	298	15	151	108	24	126	37	66	4	19	5
UOPPGITT	191	35	-	17	14	4	13	9	3	-	1	143
PIPE												
MEG PIPE	1860	1194	28	502	432	232	629	238	223	61	107	37
UTAN PIPE	50	48	12	36	-	-	-	-	-	-	-	2
UOPPGITT	160	19	3	16	-	-	-	-	-	-	-	141
BUSETTE I ALT	6458	4095	131	1681	1574	709	2011	648	782	201	380	352
BUSETTE PR. BUSTAD	3,1	3,2	3,0	3,0	3,6	3,1	3,2	2,7	3,5	3,3	3,6	2,0
ROM I ALT	8780	5663	156	2362	2077	1069	2954	973	1084	298	599	163
ROM PR. BUSTAD	4,6	4,6	3,8	4,3	4,9	4,8	4,8	4,2	5,0	5,0	5,8	4,4
BUSETTE PR. ROM ...	0,7	0,7	0,8	0,7	0,7	0,6	0,7	0,6	0,7	0,7	0,6	0,6

TABELL 14. BUSTADER ETTER SANITÆRUTSTYR OG TALFT PÅ ROM. BUSETTE ETTER BUSTADENS SANITÆRUTSTYR. 1/11 1980

TALET PÅ ROM UTANOM KJØKKEN	MED BAD						UTAN BAD						UOPP- GITT OM BAD
	ALLE	ALLE	WC I BU- STADEN	WC UTANFOR BU- STADEN	ANNA DO	UOPP- GITT DO	ALLE	WC I BU- STADEN	WC UTANFOR BU- STADEN	ANNA DO	UOPP- GITT DO		
BUSTADER I ALT	2070	1718	1645	13	14	46	171	72	22	71	6	181	
1 ROM	59	37	33	1	1	2	18	7	8	3	-	4	
MED KJØKKEN													
6 KVM OG OVER	23	11	10	-	1	-	11	6	3	2	-	1	
MED KJØKKEN													
UNDER 6 KVM	12	10	9	-	-	1	1	-	-	1	-	1	
UTAN KJØKKEN	10	5	4	-	-	1	5	1	4	-	-	-	
UOPPGITT	14	11	10	1	-	-	1	-	1	-	-	2	
2 ROM	224	167	158	3	1	5	52	28	7	15	2	5	
MED KJØKKEN													
6 KVM OG OVER	147	110	107	1	1	1	34	19	5	10	-	3	
MED KJØKKEN													
UNDER 6 KVM	62	47	45	1	-	1	15	8	2	4	1	-	
UTAN KJØKKEN	4	2	2	-	-	-	2	1	-	1	-	-	
UOPPGITT	11	8	4	1	-	3	1	-	-	-	1	2	
3 ROM	254	211	205	3	1	2	41	23	5	11	2	2	
4 "	412	376	361	3	5	7	23	8	-	15	-	13	
5 "	357	336	325	1	-	10	15	3	2	10	-	6	
6 "	307	291	283	2	3	3	10	1	-	7	2	6	
7 "	141	130	122	-	-	8	8	2	-	6	-	3	
8 ROM OG OVER	135	132	126	-	3	3	2	-	-	2	-	1	
UOPPGITT	181	38	32	-	-	6	2	-	-	2	-	141	
BUSETTE I ALT	6458	5724	5506	39	44	135	368	153	39	166	10	366	
BUSETTE PR. BUSTAD	3,1	3,3	3,3	3,0	3,1	2,9	2,2	2,1	1,8	2,3	1,7	2,0	
BUSETTE PR. ROM	0,7	0,7	0,7	0,9	0,6	0,6	0,7	0,8	0,8	0,6	0,5	0,7	
ROM PR. BUSTAD	4,6	4,8	4,8	3,5	5,1	5,0	3,2	2,8	2,1	4,0	3,7	4,2	

TABELL 15. BUSTADER, ROM OG BUSETTE, ETTER HUSTYPE. 1/11 1980

	ALLE	VÅ- NINGS- HUS I TILKN. TIL GARDS- DRIFT	FRITT- LIGG- JANDE EINE- BUSTAD	REKKJEHUS, TERRASSEHUS, HUS I KJEDE, VERTIKALT DELT TOMANNS- BUSTAD	HORI- SON- TALT DELT TO- MANNS- BUSTAD	ANNA BUSTADBYGG MED FÆRRE ENN 3 ETASJAR	BLOKK, LEIGEGÅRD ELLER ANNA BUSTADBYGG MED 3 ETASJAR EL. FLEIRE	FOR- RET- NINGS- BYGG M.M.	BYGG FOR FEL- LES- HUS- TYPE HALD	UOPP- GITT HUS- TYPE
BUSTADER I ALT ...	2070	324	1123	72	121	70	51	59	10	240
BUSETTE I ALT	6458	1123	3816	195	356	180	111	163	21	493
BUSETTE PR. BUSTAD	3,1	3,5	3,4	2,7	2,9	2,6	2,2	2,8	2,1	2,1
ROM I ALT	8780	1716	5297	264	459	243	194	218	19	371
ROM PR. BUSTAD ...	4,6	5,3	4,8	3,7	3,9	3,5	3,9	3,8	2,1	3,9
BUSETTE PR. ROM ..	0,7	0,6	0,7	0,7	0,8	0,7	0,6	0,7	1,1	0,6

TABELL 16. BUSTADER ETTER EIGE-/LEIGEFORM OG AREAL. BUSETTE ETTER EIGE-/LEIGEFORHOLD TIL BUSTADEN. 1/11 1980

AREAL	ALLE	BUSTADEN BLIR EIGD			BUSTADEN BLIR LEIGD					UOPPGITT EIGE-/ LEIGE- FORM
		ALLE PRIVAT	GJENNOM BURETTS- LAG E.L.		ALLE	VED VANLEG LEIGE- KONTRAKT	SOM TENESTE- BUSTAD	FOR EIT AVGRENSA TIDSRUM	PÅ ANDRE VILKÅR	
BUSTADER I ALT ...	2070	1421	1378	43	288	223	41	15	9	361
UNDER 30 KVM ...	52	10	10	-	28	20	5	2	1	14
30- 39 KVM	67	23	22	1	29	24	3	2	-	15
40- 49 "	110	37	37	-	52	49	1	1	1	21
50- 59 "	127	58	57	1	41	35	2	3	1	28
60- 79 "	343	244	237	7	52	38	9	2	3	47
80- 99 "	606	521	501	20	42	26	11	3	2	43
100-129 "	322	296	286	10	14	12	2	-	-	12
130 KVM OG OVER.	209	189	185	4	10	3	6	1	-	10
UOPPGITT AREAL .	234	43	43	-	20	16	2	1	1	171
BUSETTE I ALT	6458	4949	4775	174	712	523	118	47	24	797
BUSETTE PR. BUSTAD	3,1	3,5	3,5	4,0	2,5	2,3	2,9	3,1	2,7	2,2
ROM I ALT	8780	7230	7009	221	820	610	135	49	25	730
ROM PR. BUSTAD ...	4,6	5,2	5,2	5,3	2,9	2,8	3,6	3,5	2,8	3,5
BUSETTE PR. ROM ..	0,7	0,7	0,7	0,8	0,8	0,8	0,8	0,9	1,0	0,7

TABELL 17. BUSTADER, BUSETTE OG ROM, ETTER BUSETTE PR. ROM I BUSTADEN. 1/11 1980

	ALLE	BUSETTE PR. ROM UTANOM KJØKKEN									
		UNDER 0,25	0,25- 0,49	0,50- 0,74	0,75- 0,99	1,00- 1,24	1,25- 1,49	1,50- 1,74	1,75- 1,99	2,00 OG OVER	UOPP- GITT
BUSTADER I ALT	2070	94	362	561	228	402	105	73	8	56	181
BUSETTE I ALT	6458	115	691	1571	935	1608	510	336	58	267	367
BUSETTE PR. BUSTAD	3,1	1,2	1,9	2,8	4,1	4,0	4,9	4,6	7,3	4,8	2,0
ROM I ALT	8780	619	1957	2710	1172	1566	395	218	33	111	-
ROM PR. BUSTAD	4,6	6,6	5,4	4,8	5,1	3,9	3,8	3,0	4,1	2,0	-

TABELL 20. FAMILIAR OG PERSONAR I PRIVATHUSHALD, ETTER FAMILIETYPE OG EIGE-/LEIGEFORHOLD TIL BUSTADEN/TALET PÅ ROM I BUSTADEN. 1/11 1980

	I ALT		FAMI- LIAR MED EIN PER- SON	FAMILIAR MED TO ELLER FLEIRE PERSONAR							
	FAMI- LIAR	PER- SONAR		I ALT		EKTE- PAR UTAN UGIFTE BARN	EKTEPAR MED UGIFTE BARN		MOR ELLER FAR MED UGIFTE BARN		FAM. MED UOPP- GITT FAM.- TYPE
				FAMI- LIAR	PER- SONAR		FAMI- LIAR	PER- SONAR	FAMI- LIAR	PER- SONAR	
I ALT	2362	6458	713	1649	5745	379	1044	4424	207	518	19
EIGE-/LEIGEFORHOLD TIL BUSTADEN											
EIGD I ALT	1654	4949	381	1273	4568	275	846	3622	144	375	8
PRIVAT	1605	4775	375	1230	4400	268	814	3478	140	365	8
GJENNOM BURETTSLAG E.L. ..	49	174	6	43	168	7	32	144	4	10	-
LEIGD I ALT	311	712	128	183	584	37	109	423	32	76	5
VED VANLEG LEIGEKONTRAKT .	240	523	102	138	421	32	74	283	27	63	5
SOM TENESTEBUSTAD	43	118	15	28	103	2	23	90	3	9	-
FOR EIT AVGRENSA TIDSRUM .	16	47	4	12	43	2	9	37	1	2	-
PÅ ANDRE VILKÅR	12	24	7	5	17	1	3	13	1	2	-
UOPPGITT	397	797	204	193	593	67	89	379	31	67	6
TALET PÅ ROM I BUSTADEN											
UTANOM KJØKKEN											
1 ROM	60	90	45	15	45	5	5	23	5	12	-
MED KJØKKEN											
6 KVM OG OVER	23	32	18	5	14	2	1	6	2	4	-
MED KJØKKEN											
UNDER 6 KVM	12	21	7	5	14	2	2	7	1	3	-
UTAN KJØKKEN	10	12	9	1	3	-	-	-	1	3	-
UOPPGITT	15	25	11	4	14	1	2	10	1	2	-
2 ROM	245	454	131	114	323	43	53	198	14	31	4
MED KJØKKEN											
6 KVM OG OVER	165	304	88	77	216	33	33	127	8	17	3
MED KJØKKEN											
UNDER 6 KVM	65	130	33	32	97	8	20	71	4	10	-
UTAN KJØKKEN	4	5	3	1	2	-	-	-	-	-	1
UOPPGITT	11	15	7	4	8	2	-	-	2	4	-
3 ROM	281	660	99	182	561	53	96	377	30	71	3
4 "	461	1334	110	351	1224	76	247	1000	25	65	3
5 "	410	1215	89	321	1126	71	211	885	36	89	3
6 "	353	1191	54	299	1137	62	205	923	31	88	1
7 "	178	560	39	139	521	22	93	417	24	60	-
8 ROM OG OVER	179	587	37	142	550	24	94	437	24	65	-
UOPPGITT	195	367	109	86	258	23	40	164	18	37	5

TABELL 21. TALET PÅ PRIVATHUSHALD MED UTVALDE KJENNETEIKN FOR BUSTADSTANDARD, OG DISPONERING AV PERSONBIL. BUSETTE I SLIKE HUSHALD, ETTER ALDER. 1/11 1980

	ALLE	WC I BUSTADEN	BAD I BUSTADEN	TELEFON I BUSTADEN	BRENSEL- OMN I BUSTADEN	BUSTAD- EN BYGD ETTER 1945	HUSHALD- ET EIG BUSTADEN	KJØKKEN 6 KVM OG OVER I BUSTADEN	HUSHALD- ET DIS- PONERER BIL
PRIVATHUSHALD	2070	1757	1718	1394	1794	1307	1421	1667	1173
BUSETTE	6458	5775	5724	4623	5891	4444	4949	5596	4430
0-19 ÅR	2068	1925	1904	1446	1919	1589	1641	1864	1618
20-39 "	1772	1589	1564	1133	1568	1299	1277	1533	1363
40-59 "	1373	1260	1253	1101	1304	943	1181	1236	970
60-69 "	674	563	577	532	621	389	523	553	296
70-79 "	393	316	314	299	350	174	234	294	129
80 ÅR OG OVER	178	122	112	112	129	50	93	116	55
BUSETTE PR. BUSTAD	3,1	3,3	3,3	3,3	3,3	3,4	3,5	3,4	3,3
ROM PR. BUSTAD	4,6	4,7	4,8	4,9	4,8	4,7	5,2	4,9	5,0
BUSETTE PR. ROM	0,7	0,7	0,7	0,7	0,7	0,7	0,7	0,7	0,7
HUSHALD DER FØREKØMST AV KJENNETEIKNET IKKJE ER OPPGITT	-	188	181	197	149	191	361	222	262

TABELL 22. FOLKEMENGDEN ETTER ALDER, KJØNN OG TYPE BUSTADSTRØK/GRUNNKRINS. 1/11 1980

I ALT	ALDER. ÅR											80 OG OVER
	0-6	7-15	16-19	20-24	25-29	30-49	50-59	60-66	67-69	70-79		
KOMMUNEN	6489	617	991	460	557	458	1370	761	513	164	403	195
MENN	3267	290	499	244	337	251	697	388	256	76	167	62
KVINNER	3222	327	492	216	220	207	673	373	257	88	236	133
TYPE BUSTADSTRØK OG												
KJØNN												
TETTBYGDE STRØK	2987	272	456	218	270	223	633	365	212	82	180	76
MENN	1482	122	238	118	151	122	309	179	109	39	69	26
KVINNER	1505	150	218	100	119	101	324	186	103	43	111	50
5681 RAUDEBERG	782	79	146	60	95	61	150	84	44	19	31	13
MENN	401	36	75	40	53	35	69	39	23	11	15	5
KVINNER	381	43	71	20	42	26	81	45	21	8	16	8
5682 MÅLØY	2205	193	310	158	175	162	483	281	168	63	149	63
MENN	1081	86	163	78	98	87	240	140	86	28	54	21
KVINNER	1124	107	147	80	77	75	243	141	82	35	95	42
SPREIDTBYGDE STRØK	3498	344	535	241	285	235	737	396	301	82	223	119
MENN	1783	168	261	125	185	129	388	209	147	37	98	36
KVINNER	1715	176	274	116	100	106	349	187	154	45	125	83
UOPPGITT BUSTADSTRØK	4	1	-	1	2	-	-	-	-	-	-	-
GRUNNKRINS OG KJØNN												
01 NORD-VÅGSØY	1599	171	267	113	160	126	319	166	121	39	75	42
MENN	828	82	134	69	94	69	163	85	59	22	36	15
KVINNER	771	89	133	44	66	57	156	81	62	17	39	27
0101 SILDA	114	14	19	9	8	8	22	12	11	5	2	4
MENN	62	8	10	6	5	4	12	7	4	4	-	2
KVINNER	52	6	9	3	3	4	10	5	7	1	2	2
0102 VEDVIK	168	24	29	6	12	14	37	13	15	6	10	2
MENN	85	12	14	6	6	6	22	4	7	2	6	-
KVINNER	83	12	15	-	6	8	15	9	8	4	4	2
0103 HALSØR	133	10	22	9	17	7	27	15	17	3	2	4
MENN	66	7	9	2	10	5	11	10	9	1	1	1
KVINNER	67	3	13	7	7	2	16	5	8	2	1	3
0104 RØYSA	203	14	37	16	31	21	35	24	15	5	2	3
MENN	107	6	21	9	17	13	17	10	7	4	2	1
KVINNER	96	8	16	7	14	8	18	14	8	1	-	2
0105 RAUDEBERG	400	46	79	28	42	25	85	41	19	8	22	5
MENN	200	20	41	19	22	13	39	21	9	5	10	1
KVINNER	200	26	38	9	20	12	46	20	10	3	12	4
0106 KAPELLESET	201	21	32	16	26	15	38	23	11	6	7	6
MENN	106	10	15	12	16	9	17	11	8	2	3	3
KVINNER	95	11	17	4	10	6	21	12	3	4	4	3
0107 REFVIK	154	15	23	10	10	12	35	12	13	5	12	7
MENN	77	6	10	5	7	5	23	8	3	3	6	1
KVINNER	77	9	13	5	3	7	12	4	10	2	6	6
0108 KVALHEIM	226	27	26	19	14	24	40	26	20	1	18	11
MENN	125	13	14	10	11	14	22	14	12	1	8	6
KVINNER	101	14	12	9	3	10	18	12	8	-	10	5
02 SØR-VÅGSØY	1942	195	316	142	158	127	436	209	138	44	119	58
MENN	995	92	156	74	107	72	226	111	68	17	53	19
KVINNER	947	103	160	68	51	55	210	98	70	27	66	39
0201 ULVESUND	221	25	37	26	16	13	44	21	16	5	10	8
MENN	117	12	19	14	9	5	27	11	9	2	5	4
KVINNER	104	13	18	12	7	8	17	10	7	3	5	4
0202 DEGNEPOLL	166	15	24	11	14	6	36	26	12	6	12	4
MENN	87	5	12	6	13	4	17	14	8	1	6	1
KVINNER	79	10	12	5	1	2	19	12	4	5	6	3
0203 KULEN	186	17	26	11	19	14	41	16	18	9	14	1
MENN	82	8	13	1	10	10	19	8	7	2	4	-
KVINNER	104	9	13	10	9	4	22	8	11	7	10	1
0204 BLÅLID	133	9	26	18	6	3	35	20	7	4	2	3
MENN	67	4	14	9	4	1	17	11	3	2	1	1
KVINNER	66	5	12	9	2	2	18	9	4	2	1	2
0205 SKAVØYPOLL	359	39	61	23	30	41	78	40	27	1	11	8
MENN	182	20	27	12	17	19	45	20	12	1	6	3
KVINNER	177	19	34	11	13	22	33	20	15	-	5	5
0206 SØRPOLL	33	6	7	3	1	-	10	3	-	-	3	-
MENN	20	5	4	3	-	-	6	1	-	-	1	-
KVINNER	13	1	3	-	1	-	4	2	-	-	2	-
0207 ALMENNING	172	19	26	12	7	13	33	22	13	6	14	7
MENN	87	8	14	6	4	8	16	13	8	2	5	3
KVINNER	85	11	12	6	3	5	17	9	5	4	9	4
0208 TOTLAND	226	17	32	11	19	13	57	22	22	8	18	7
MENN	117	6	13	5	17	11	27	12	10	6	9	1
KVINNER	109	11	19	6	2	2	30	10	12	2	9	6
0209 BRYGGJA	180	21	32	6	16	11	35	17	13	4	13	12
MENN	87	9	15	4	10	7	17	9	7	1	5	3
KVINNER	93	12	17	2	6	4	18	8	6	3	8	9
0210 MAURSTAD	266	27	45	21	30	13	67	22	10	1	22	8
MENN	149	15	25	14	23	7	35	12	4	-	11	3
KVINNER	117	12	20	7	7	6	32	10	6	1	11	5

TABELL 22 (FORTS.)

I ALT	ALDER. ÅR											
	0-6	7-15	16-19	20-24	25-29	30-49	50-59	60-66	67-69	70-79	80 OG OVER	
03 FASTLANDET	2944	250	408	204	237	205	615	386	254	81	209	95
MENN	1442	116	209	100	135	110	308	192	129	37	78	28
KVINNER	1502	134	199	104	102	95	307	194	125	44	131	67
0301 VÅGE/OPPEDAL	275	24	35	13	24	16	44	51	31	7	18	12
MENN	132	13	17	7	12	9	22	27	15	3	7	-
KVINNER	143	11	18	6	12	7	22	24	16	4	11	12
0302 HOLVIK	254	28	36	21	20	13	55	34	23	3	16	5
MENN	126	17	17	11	11	6	27	18	12	-	6	1
KVINNER	128	11	19	10	9	7	28	16	11	3	10	4
0303 SETERNES	184	15	22	13	17	13	28	31	24	5	11	5
MENN	87	5	13	8	8	8	12	15	13	3	2	-
KVINNER	97	10	9	5	9	5	16	16	11	2	9	5
0305 SKRAM ØVRE	250	19	22	18	22	16	47	46	26	8	15	11
MENN	116	10	9	5	9	8	24	26	12	2	7	4
KVINNER	134	9	13	13	13	8	23	20	14	6	8	7
0306 SKRAM NEDRE	243	22	25	15	28	17	42	35	16	8	21	14
MENN	123	11	14	9	15	11	21	17	10	4	6	5
KVINNER	120	11	11	6	13	6	21	18	6	4	15	9
0307 MIDTGÅRD SØNDRE .	319	24	46	32	18	19	75	40	21	14	22	8
MENN	168	12	33	15	14	9	36	18	16	5	8	2
KVINNER	151	12	13	17	4	10	39	22	5	9	14	6
0308 MIDTGÅRD NORDRE .	616	57	101	41	48	42	145	61	47	13	45	16
MENN	293	25	50	19	28	22	70	29	21	5	17	7
KVINNER	323	32	51	22	20	20	75	32	26	8	28	9
0309 GOTTEBERG	614	57	99	40	45	56	149	72	35	15	37	9
MENN	304	23	46	23	26	30	78	37	14	9	15	3
KVINNER	310	34	53	17	19	26	71	35	21	6	22	6
0310 ØYANE I SØR	189	4	22	11	15	13	30	16	31	8	24	15
MENN	93	-	10	3	12	7	18	5	16	6	10	6
KVINNER	96	4	12	8	3	6	12	11	15	2	14	9
UOPPGITT HEIMSTAD	4	1	-	1	2	-	-	-	-	-	-	-

TABELL 23. YRKESAKTIVE 16 ÅR OG OVER, ETTER NÆRING, KJØNN OG TYPE BUSTADSTRØK/GRUNNKRINS. 1/11 1980

	I ALT	JORD- BRUK, SKOG- BRUK, FISKE OG FANGST	INDU- STRI OG BERG- VERKS- DRIFT	KRAFT- OG VASS- FOR- SYNING	BYGGJE- OG ANLEGG- VERK- SEMD	VARE- HANDEL, HOTELL- OG RES- TAURANT- VERK- SEMD	TRANSPORT, LAGRING, POST OG TELE- KOMMUNI- KASJONAR	BANK-, FI- NANS- OG FORSIK- RINGSVERK- SEMD, EIGED.- DRIFT OG FORR.MESS. TENESTE- YTING	OFFENTLEG, SOSIAL OG PRIVAT TENESTE- YTING	UOPP- GITT NÆRING
KOMMUNEN	3140	477	922	16	253	469	269	69	642	23
MENN	1951	382	587	14	236	214	224	38	244	12
KVINNER	1189	95	335	2	17	255	45	31	398	11
TYPE BUSTADSTRØK OG KJØNN										
TETTBYGDE STRØK	1484	133	425	6	101	299	132	49	329	10
MENN	899	121	273	5	90	138	103	27	138	4
KVINNER	585	12	152	1	11	161	29	22	191	6
5681 RAUDEBERG	388	51	151	-	23	44	32	12	72	3
MENN	237	45	93	-	21	16	25	7	30	-
KVINNER	151	6	58	-	2	28	7	5	42	3
5682 MÅLØY	1096	82	274	6	78	255	100	37	257	7
MENN	662	76	180	5	69	122	78	20	108	4
KVINNER	434	6	94	1	9	133	22	17	149	3
SPREIDTBYGDE STRØK	1655	343	497	10	152	170	137	20	313	13
MENN	1051	260	314	9	146	76	121	11	106	8
KVINNER	604	83	183	1	6	94	16	9	207	5
UOPPGITT BUSTADSTRØK	1	1	-	-	-	-	-	-	-	-
GRUNNKRINS OG KJØNN										
01 NORD-VÅGSØY	777	159	276	-	56	70	68	18	125	5
MENN	486	123	164	-	52	25	58	12	51	1
KVINNER	291	36	112	-	4	45	10	6	74	4
0101 SILDA	39	21	5	-	-	5	4	-	4	-
MENN	28	21	2	-	-	1	3	-	1	-
KVINNER	11	-	3	-	-	4	1	-	3	-
0102 VEDVIK	71	19	26	-	7	1	6	2	10	-
MENN	48	11	21	-	7	-	5	1	3	-
KVINNER	23	8	5	-	-	1	1	1	7	-
0103 HALSØR	77	10	30	-	8	10	11	2	6	-
MENN	46	7	14	-	7	2	11	2	3	-
KVINNER	31	3	16	-	1	8	-	-	3	-
0104 RØYSA	103	17	37	-	8	8	10	4	18	1
MENN	63	15	22	-	8	3	8	2	5	-
KVINNER	40	2	15	-	-	5	2	2	13	1
0105 RAUDEBERG	184	25	58	-	8	28	17	5	40	3
MENN	110	21	34	-	7	9	14	5	20	-
KVINNER	74	4	24	-	1	19	3	-	20	3
0106 KAPELLNESET	111	10	60	-	7	10	5	3	16	-
MENN	69	10	38	-	6	5	3	-	7	-
KVINNER	42	-	22	-	1	5	2	3	9	-
0107 REFVIK	74	24	27	-	6	3	4	-	10	-
MENN	47	18	16	-	6	1	4	-	2	-
KVINNER	27	6	11	-	-	2	-	-	8	-
0108 KVALHEIM	118	33	33	-	12	5	11	2	21	1
MENN	75	20	17	-	11	4	10	2	10	1
KVINNER	43	13	16	-	1	1	1	-	11	-
02 SØR-VÅGSØY	933	167	287	5	93	88	80	13	191	9
MENN	600	125	191	5	90	43	68	6	66	6
KVINNER	333	42	96	-	3	45	12	7	125	3
0201 ULVESUND	97	32	29	-	7	8	6	1	14	-
MENN	68	31	17	-	7	1	4	1	7	-
KVINNER	29	1	12	-	-	7	2	-	7	-
0202 DEGNEPOLL	76	11	38	-	6	4	2	-	15	-
MENN	50	11	23	-	6	2	2	-	6	-
KVINNER	26	-	15	-	-	2	-	-	9	-
0203 KULEN	74	8	27	-	5	10	14	-	9	1
MENN	46	8	13	-	5	7	11	-	2	-
KVINNER	28	-	14	-	-	3	3	-	7	1
0204 BLÅLID	70	9	29	-	6	5	8	-	12	1
MENN	41	7	17	-	6	2	8	-	1	-
KVINNER	29	2	12	-	-	3	-	-	11	1
0205 SKAVØYPOLL	191	11	75	-	16	33	18	5	32	1
MENN	113	11	43	-	14	16	15	1	13	-
KVINNER	78	-	32	-	2	17	3	4	19	1
0206 SØRPOLL	17	5	4	-	3	-	1	-	4	-
MENN	11	3	4	-	3	-	-	-	1	-
KVINNER	6	2	-	-	-	-	1	-	3	-
0207 ALMENNING	80	16	26	1	12	4	7	1	12	1
MENN	53	8	21	1	11	2	6	-	3	1
KVINNER	27	8	5	-	1	2	1	1	9	-
0208 TOTLAND	118	39	19	2	13	8	7	1	28	1
MENN	80	23	15	2	13	5	7	1	13	1
KVINNER	38	16	4	-	-	3	-	-	15	-
0209 BRYGGJA	86	12	14	1	10	9	10	1	27	2
MENN	53	9	12	1	10	5	8	-	6	2
KVINNER	33	3	2	-	-	4	2	1	21	-

TABELL 24. TALET PÅ PRIVATHUSHALD MED UTVALDE KJENNETEIKN FOR BUSTADSTANDARD, OG DISPONERING AV PERSONBIL. BUSTADSTRØK/GRUNNKRINS. 1/11 1980

	ALLE	WC I BUSTADEN	WC UTANFOR BUSTADEN	ANNA DO	BAD I BUSTADEN	TELEFON I BUSTADEN	PIPE I BUSTADEN	BU- STADEN BYGD ETTER 1945	HUSHALD- ET EIG BUSTADEN	KJØKKEN 6 KVM OG OVER I BUSTADEN	HUSHALD- ET DISPO- NERER BIL
KOMMUNEN	2070	1757	35	90	1718	1394	1860	1307	1421	1667	1173
TYPE BUSTADSTRØK											
TETTBYGDE STRØK	994	883	16	6	849	672	879	682	628	797	600
5681 RAUDEBERG ...	218	197	2	2	191	142	198	161	163	182	146
5682 MÅLØY	776	686	14	4	658	530	681	521	465	615	454
SPREIDTBYGDE STRØK .	1072	873	19	84	868	722	980	624	793	869	573
UOPPGITT BUSTADSTRØK	4	1	-	-	1	-	1	1	-	1	-
GRUNNKRINS											
01 NORD-VÅGSØY	463	408	8	15	402	300	428	282	351	383	289
0101 SILDA	35	33	-	-	32	30	32	25	27	29	8
0102 VEDVIK	54	48	1	3	46	32	51	27	42	45	35
0103 HALSØR	41	36	1	4	36	24	41	25	34	35	25
0104 RØYSA	57	51	-	4	51	40	52	43	44	47	42
0105 RAUDEBERG ...	111	98	1	-	97	75	98	77	82	92	69
0106 KAPELLESET .	58	53	1	1	49	34	55	43	44	49	39
0107 REFVIK	42	34	1	2	33	25	38	18	33	34	30
0108 KVALHEIM	65	55	3	1	58	40	61	24	45	52	41
02 SØR-VÅGSØY	584	472	8	52	477	409	534	374	429	477	336
0201 ULVESUND	66	55	-	3	52	44	58	41	45	55	30
0202 DEGNPOLL ...	57	48	3	1	48	40	49	43	39	44	27
0203 KULEN	65	53	2	4	52	44	62	48	49	53	35
0204 BLÅLID	37	32	1	3	32	32	36	23	31	35	22
0205 SKAVØYPOLL ..	104	88	-	3	91	76	94	82	77	84	67
0206 SØRPOLL	8	8	-	-	8	7	8	6	6	8	5
0207 ALMENNING ...	51	38	2	7	40	32	48	28	40	43	32
0208 TOTLAND	69	52	-	14	53	51	65	36	52	55	41
0209 BRYGGJA	55	43	-	6	43	39	50	29	37	44	34
0210 MAURSTAD	72	55	-	11	58	44	64	38	53	56	43
03 FASTLANDET	1019	876	19	23	838	685	897	650	641	806	548
0301 VÅGE/OPPEDAL	99	74	3	8	71	66	87	43	68	80	49
0302 HOLVIK	83	70	-	2	68	45	74	62	63	63	37
0303 SÆTERNES	70	64	-	1	59	45	62	54	38	55	40
0305 SKRAM ØVRE ..	104	89	3	-	81	68	82	53	57	78	50
0306 SKRAM NEDRE .	86	77	2	1	77	62	82	54	52	71	54
0307 MIDTGÅRD SØND	107	93	-	-	94	84	95	73	75	84	75
0308 MIDTGÅRD NORD	222	198	3	2	186	149	195	155	121	174	110
0309 GOTTEBERG ...	192	170	6	-	164	125	170	136	126	156	127
0310 ØYANE I SØR .	56	41	2	9	38	41	50	20	41	45	6
UOPPGITT HEIMSTAD ..	4	1	-	-	1	-	1	1	-	1	-

OVERSYN SOM VISER KVA FOR KOMMUNE OG FOLKETELJINGSKRINS
GRUNNKRINSANE I 1980 HØYRDE TIL VED FOLKE- OG BUSTADTELJINGA I 1970

GRUNNKRINS 1980	KOMM 1970	---FOLKETELJINGSKRINS 1970---	
		HEIL KRINS	DEL AV KRINS
0101 SILDA	1439	12	
0102 VEDVIK	1439	8	
0103 HALSØR	1439		7
0104 RØYSA	1439		6-7
0105 RAUDEBERG	1439		6
0106 KAPELLNESET	1439		6
0107 REFVIK	1439	9	
0108 KVALHEIM	1439	10	
0201 ULVESUND	1439	11	
0202 ØEGNEPOLL	1439		2
0203 KULEN	1439		2
0204 BLÅLID	1439		1
0205 SKAVØYPOLL	1439		1
0206 SØRPOLL	1439	13	
0207 ALMENNING	1439	14	
0301 VÅGE/ØPPEDAL	1439	5	
0302 HOLVIK	1439	4	
0303 SÆTernes	1439		3
0304 ELLINGSKARET	1439		IKKJE BUSETNAD
0305 SKRAM ØVRE	1439		3
0306 SKRAM NEDRE	1439		3
0307 MIDTGÅRD SØNDRE	1439		3
0308 MIDTGÅRD NORDRE	1439		3
0309 GOTTEBERG	1439		3
0310 ØYANE I SØR	1439	17-18	

1439 VÅGSØY

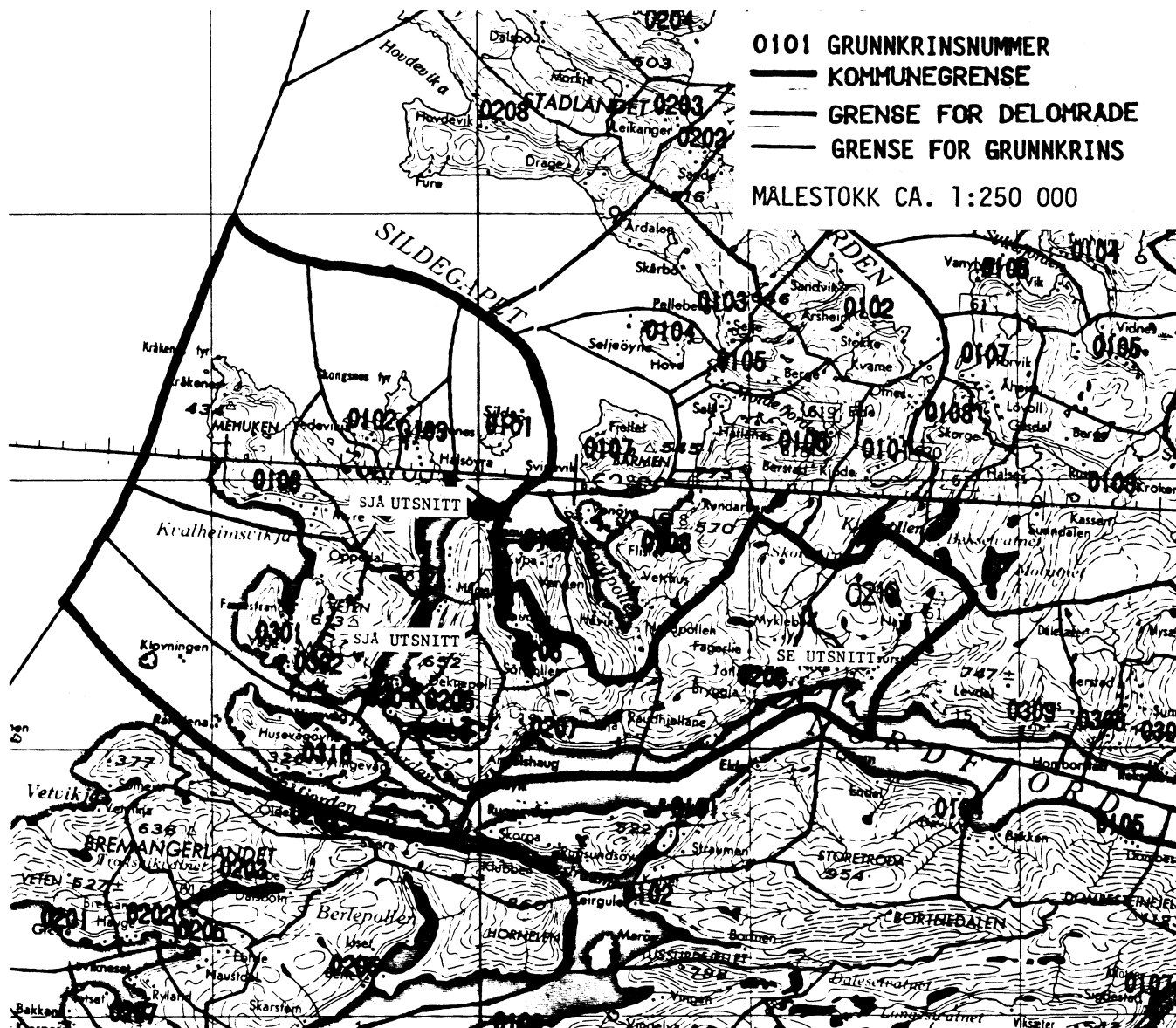

UTSNITT AV KRINSKART

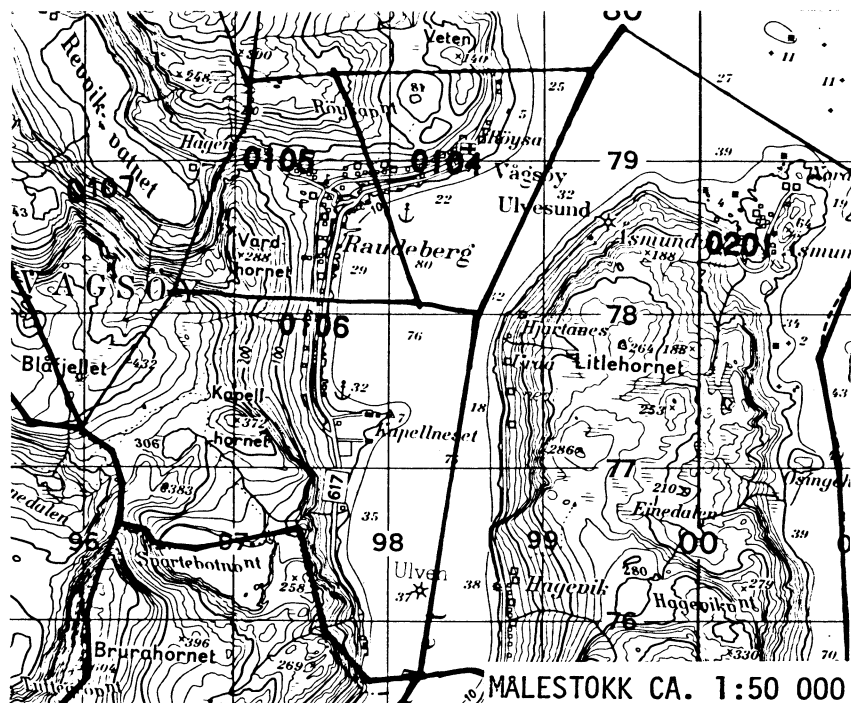

UTSNITT AV KRINSKART

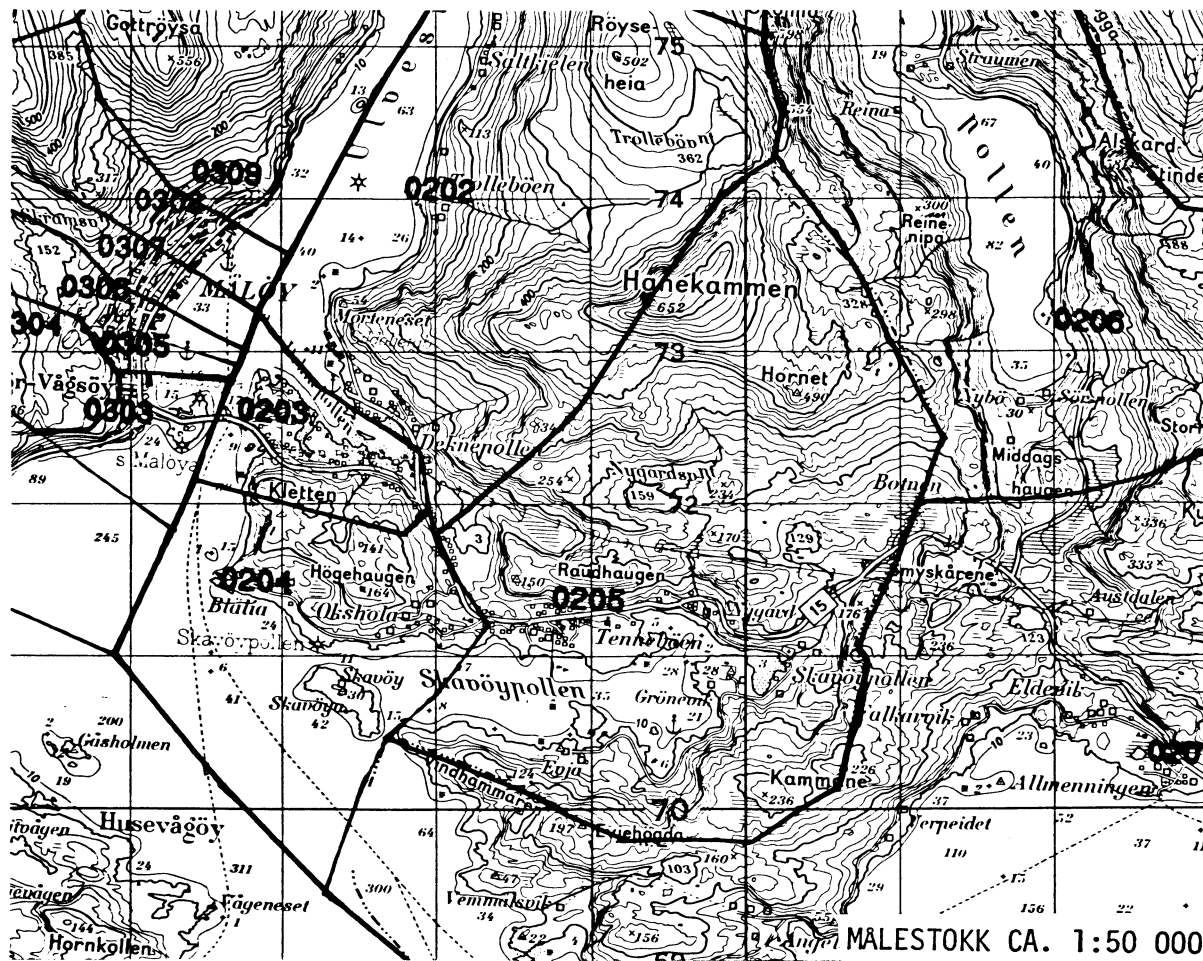

UTSNITT AV KRINSKART

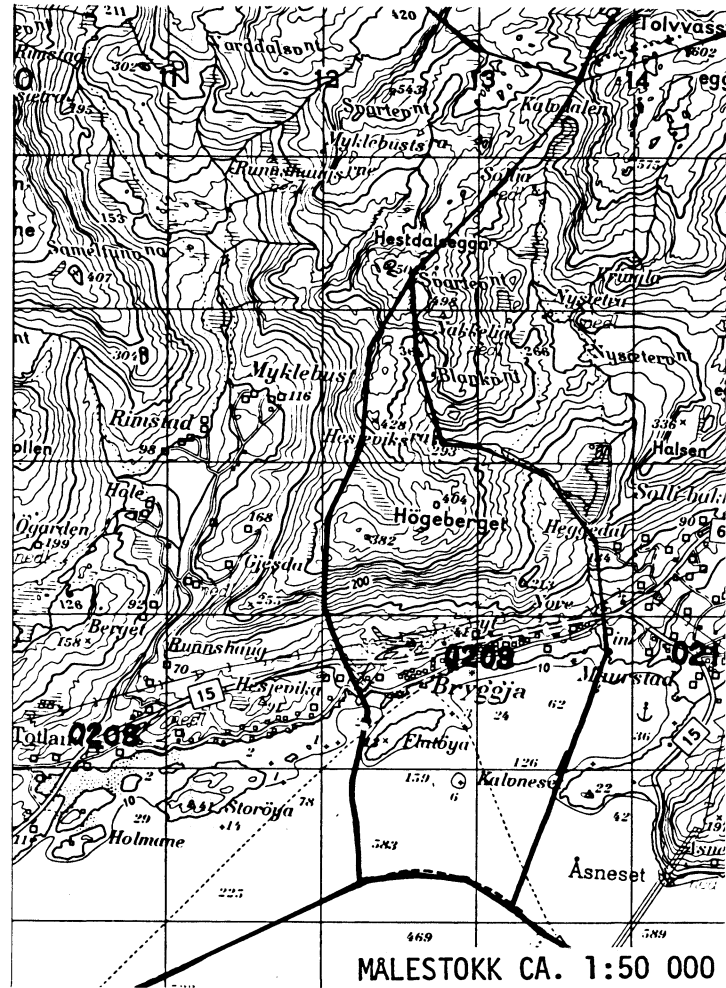

Med samtykke frå Norges geografiske oppmåling er NGOs kartmateriale brukt som kartgrunnlag.

AVGRENSING AV RAUDEBERG TETTSTAD

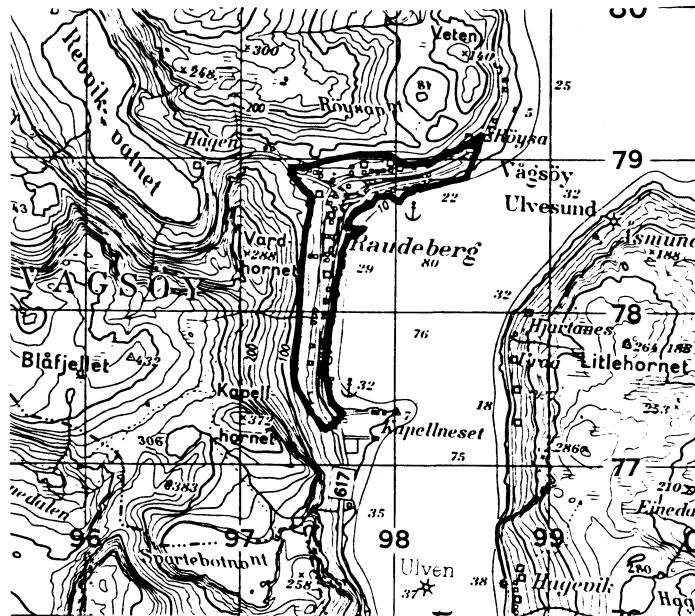

MÅLESTOKK CA. 1:50 000

AVGRENSING AV MÅLØY TETTSTAD

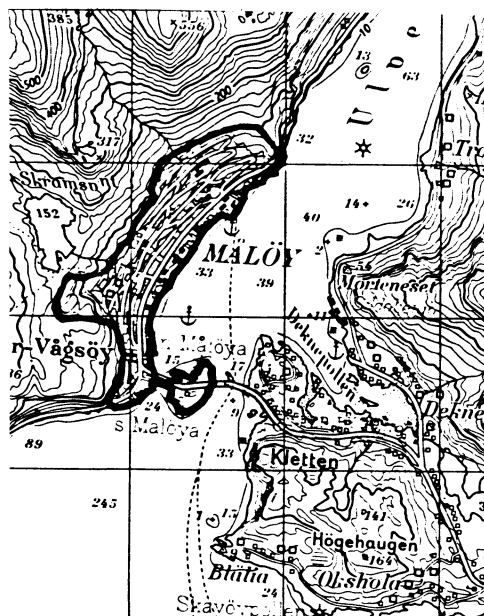

MÅLESTOKK CA. 1:50 000

Personskjema

Folke- og bustadteljing 1980

Undergitt
teiepliktStatistisk
Sentralbyrå
Folke-
teljingskontoretSend skjemaet tilbake i svarkonvolutten
som mottakaren av bustadskjemaet
har fått.

Lovheimel:

Stortingsvedtak av 16. november 1978, med heimel i lov nr. 2 av 25. april 1907.

SET KRYSS SLIK: IKKJE SLIK: BRUK HELST
BLYANT ELLER
BLÅ/SVART
KULEPENN.

H

1. Kven bur De saman med i husværet? Rettleiinga fortel kva vi meiner med eit husvære
Set fleire kryss om nødvendig.1 Ingen4 Dotter, son2 Ektemake5 Mor, far3 Person eg er forlova med,
eller lev saman med
(utan formelt ekteskap)6 Sysken, svigerforeldre, barnebarn,
svoger, svigerinne, svigerbarn, tante,
onkel, nevø, niese, besteforeldre7 Andre personar2. Kva for trussamfunn
er De tilslutta?1 Den norske kyrkja
(statskyrkja)2 Trussamfunn utanfor
Den norske kyrkja3 Ikkje tilslutta noko
trussamfunn

3. Utanlandsk utdanning.

Dette spørsmålet skal berre dei svare på som har teke
utdanning utanfor Noreg.Dei som budde i Noreg i 1970 skal ikkje føre opp
utanlandsk utdanning teke før 1970.Før opp viktigaste utdanninga, i kva for land ho er
fullført, og kor lang skolegang De har i utlandet.

Utdanning

Land

Samla skolegang i utlandet (talet på år)

4. Kva var viktigaste kjelda Dykkar til livsopphald
i året frå 1. nov. -79 til 31. okt. -80?
Set berre eitt kryss.1 Inntekta frå eige arbeid, eller arbeidet
til andre personar (t.d. ektemake, foreldre)2 Verneplikts-/sivilteneste3 Pensjon, trygd 4 Stipend, lån, formue,
føderåd, leigeinntekt eller
anna formuesinntekt5. Utførte De inntektsgivande arbeid i minst
100 timar i året frå 1. nov. -79 til 31. okt. -80?
Arbeid som ein familiemedlem gjer i ei
familiebedrift (t.d. gardsbruk, butikk) blir
og rekna som inntektsgivande arbeid.1 Ja2 Nei
Sjå rettleiinga.

Spørsmål 6 - 15 gjeld inntektsgivande arbeid. Berre dei som har svart "Ja" på spørsmål 5 skal svare på desse.

6. Før opp namn og adresse på den arbeidsstaden (bedrifta) der De
utførte inntektsgivande arbeid lengst tid i året frå 1. nov. -79 til
31. okt. -80. Med bedrift meiner vi t.d. butikk, kontor, gardsbruk,
fabrikk e.l. Sjå rettleiinga.

Namn

Adresse

Poststad

7. Gjer greie for verksemda på denne
arbeidsstaden så nøye som råd er.
Skriv t.d. jordbruk, produksjon av møbel,
leigebiltransport, bokhandel, sal av bilar e.l.

Verksemd:

8. Kva for yrke (tittel) hadde De på
denne arbeidsstaden?
Skriv t.d. heimehjelp, rørleggjar, sjuke-
pleiar, damefrisør, reklamekonsulent,
platearbeidar, reingjeringshjelp e.l.

Yrke:

9. Korleis er /var De knytt til arbeidsstaden
De har nemnt i spørsmål 6?1 Som fast eller mellomtids tilsett2 Som sjølvstendig
(eigar)3 Som familiemedlem
utan fast løn i
familiebedrift10. Kor mange timar inntektsgivande arbeid utførte De i året frå 1. nov. -79 til 31. okt. -80?
Ta med alt inntektsgivande arbeid De utførte i heile perioden.1 100 - 499
arbeidstimar2 500 - 999
arbeidstimar3 1000 - 1299
arbeidstimar4 1300 arbeidstimar
eller fleire

H

11. Kor mange timar inntektsgivande arbeid utførte De i veka 25. - 31. okt.?

1 Ingen, arbeide
ikkje denne veka2 1 - 9
timar4 20 - 29
timarArbeide De ikkje denne
veka, skal De ikkje fylle
ut resten av skjemaet3 10 - 19
timar5 30 timar
eller fleire

12. Kvar møtte De på arbeid i veka 25. - 31. okt.?

1 Eg møtte fast på same
arbeidsstaden/adressa som eg har
ført opp på spørsmål 62 Eg møtte fast på ein annan stad..... kommune
(Skriv namnet på kommunen)3 Eg møtte på
ulike stader
denne vekaMøtte De på ulike
stader denne veka,
skal De ikkje fylle ut
resten av skjemaet.13. Kor ofte reiste eller gjekk De frå heimstaden
Dykkar til arbeidsstaden i veka 25. - 31. okt.?
Sjå rettleiinga1 1 gong3 4 gonger
eller fleire2 2 - 3 gonger 4 Var ikkje på
heimstaden
denne veka14. Kor lang tid brukte De til vanleg frå heimstaden
Dykkar til arbeidsstaden (ein veg) i veka
25. - 31. okt.?1 0 - 14 min.2 15 - 29 min.3 30 - 44 min.4 45 min
eller meir15. Kva for transportmiddel brukte De til vanleg
frå heimstaden til arbeidsstaden (ein veg)
i veka 25. - 31. okt.? Set fleire kryss om nødvendig.1 Bil2 Buss3 Tog, trikk,
T-bane4 Båt5 Brukte sykkel.
Gjekk i meir
enn 10 min.6 Anna

Bustadskjema

Folke- og bustadteljing 1980

Undergitt
teiepliktStatistisk
Sentralbyrå
Folke-
teljingskontoret

Lovheimel

Stortingsvedtak av 16 november 1978, med heimel i lov nr. 2 av 25 april 1907

For kvart husvære skal det nyttast berre
ein svarkonvolutt. Alle personskjemaa og det utfylte
bustadskjemaet skal sendast samla i svarkonvolutten.SET KRYSS SLIK: IKKJE SLIK: BRUK HELST
BLYANT ELLER
BLÅ/SVART
KULEPENN.

H

1. Har andre som bur i husværet fått bustadskjema?

1 Nei 2 JaLes teksten under midten på
skjemaet før De held fram.2. Kor mange rom på 6m²
eller meir er det i husværet?
Ta ikkje med kjøkken, bad og gang

- 1 1 rom 5 5 rom
2 2 rom 6 6 rom
3 3 rom 7 7 rom
4 4 rom 8 8 rom eller
 fleire

3. Kor stort er husværet,
målt i kvadratmeter?

- 1 Under 30m² 5 60-79m²
2 30-39m² 6 80-99m²
3 40-49m² 7 100-129m²
4 50-59m² 8 130m²
 eller meir

4. Kva slags eige-/leigeforhold er det til husværet?
Set berre eitt kryss.

- 1 Eg/vi eig det gjennom
burettslag, aksjeselskap e.l. 3 Eg/vi leiger det ved
vanleg leigekontrakt
2 Eg/vi eig det aleine
eller saman med andre 4 Eg/vi leiger det gjennom
arbeidet (tenestebustad)
5 Eg/vi leiger det ei viss
avgrensa tid
6 Eg/vi leiger det på
andre vilkår enn dei
som er nemnde ovanfor

5. Kor stort kjøkken er det i husværet?

- 1 Kjøkkenet er 6m²
eller større 3 Det er
 ikkje kjøkken
 i husværet
2 Kjøkkenet er
mindre enn 6m²

6. Kva slags WC/do har dei som bur i husværet
tilgjenge til?

- 1 Vassklosett
i husværet 3 Annan do
2 Vassklosett
utanfor husværet

7. Kva er viktigaste kjelda for oppvarming av husværet?

- 1 Sentralvarme
(radiatorar e.l.) 3 Omnar for flytande
brensel (olje, parafin e.l.)
2 Elektriske omnar,
varmekablar e.l. 4 Omnar for fast
brensel (ved, koks e.l.)

Spørsmål 8 - 15 nedanfor skal De og svare på

Dersom det er motteke eitt bustadskjema i
husværet, fyller De det ut og sender det tilbake
i svarkonvolutten saman med alle person-
skjemaa.Dersom fleire i husværet har motteke bustad-
skjema og svarkonvolutt, så gjer følgjande:

1. Ta kontakt med den (dei) andre som har motteke bustadskjema.
2. Fyll ut eitt av bustadskjemaa.
3. Send dette skjemaet saman med dei utfylte personskjemaa tilbake i same svarkonvolutten.

8. Er det pipe i husværet?

1 Ja 2 Nei9. Er det montert brenselomn
eller peis i husværet?1 Ja 2 Nei10. Er det bad eller dusj i
husværet?1 Ja 2 Nei11. Er det telefon i
husværet?1 Ja 2 Nei12. Rår nokon av dei som bur
i husværet over personbil?1 Ja 2 Nei

H

13. Kva slags hus ligg husværet i? Sjå rettleinga.

- 1 Våningshus knytt til gardsdrift
(hovudbygning, kårbustad,
forpaktarbustad e.l.) 5 Anna bustadbygg med
mindre enn 3 etasjar
2 Frittliggjande einestad (einestad
med minst ein halv meters
avstand til næraste hus) 6 Blokk, leigegård eller
anna bustadbygg med
3 etasjar eller meir
3 Hus i kjede, rekkjehus, terrassehus
eller vertikalt delt tomannsbustad 7 Forretningsbygg, verkstadbygg e.l.
4 Horisontalt delt tomannsbustad 8 Hotell, pensjonat, aldersheim, barneheim,
sjukehus, militærfølgning eller anna
bygg for felleleshushald

14. Når vart huset bygd?

- 1 1900 eller før 5 1946 - 1950
2 1901 - 1920 6 1951 - 1960
3 1921 - 1940 7 1961 - 1970
4 1941 - 1945 8 1971 - 1980

15. Kor mange husvære er det i huset? Rettleinga fortel kva vi meiner med hus og husvære.

- 1 husvære 2 husvære 3 husvære 4 husvære 5 husvære

Dersom det er 6 husvære eller fleire,
før opp talet her →