

KOMMUNEHEFTE



FOLKE- OG BOLIGTELLING 1980

1833 **RANA**

STATISTISK SENTRALBYRÅ
KONGSVINGER



FOLKE- OG BOLIGTELLING
1. NOVEMBER 1980

1833 RANA

STATISTISK SENTRALBYRÅ
KONGSVINGER 1982

ISBN 82-587-0103-7

FORORD

Hovedformålet med Folke- og bolig telling 1980 var å gi et bilde av befolkningen og levekårene i det norske samfunnet ved å se opplysninger om alder, kjønn, yrke, arbeid, inntekt, utdanning, boforhold o.l. i sammenheng.

Et annet viktig formål var å gi statistikk for mindre geografiske områder, som kommuner og deler av kommuner. De statistiske kommuneheftene gir de første resultatene fra tellingen for å dekke dette formålet. Flere resultater for den enkelte kommune i form av et sett upubliserte tabeller (en "tabellpakke"), vil foreligge kort tid etter at heftene er utgitt. Tabellene vil bli levert som utskrift på papir eller micro-fiche, etter brukerens ønske.

Når kommuneheftene for alle kommuner i et fylke er publisert, vil det bli laget et sammendrag for hele fylket med tabeller som svarer til dem som finnes i kommuneheftene. Når hele landet er dekket med kommunehefter, vil det også bli laget et sammendrag for hele landet. Tilsvarende sammendrag for fylkene og hele landet vil bli laget av den "tabellpakke" som er nevnt foran.

Resultatene fra Folke- og bolig telling 1980 vil ellers bli gitt i tabellpublikasjoner som vil kaste lys over spesielle emner, bl.a. sysselsetting, boligforhold, familier og husholdninger. Resultatene vil også bli vist i kart og diagrammer. Bl.a. vil det bli laget bosettingskart tilsvarende de som ble laget i samband med Folke- og bolig telling 1970.

Statistisk Sentralbyrå, Oslo/Kongsvinger, 28. august 1981

Odd Aukrust

Johan-Kristian Tønder

INNHold

	Side
Tabellregister	7
Tekstdel	
1. Opplagg og gjennomføring	8
1.1. Omfang	8
1.2. Grunnlag for statistikken	8
1.3. Datainnsamling	8
2. Feilkilder	9
3. Begreper og kjennemerker	9
3.1. Personkjennemerker	9
3.2. Familie- og husholdningstype	14
3.3. Boligkjennemerker	15
3.4. Inndelingen i grunnkretser	17
4. Bruk av tabellene	17
5. Merknader til tabellene	18
Tabelldel	19
Vedlegg	
1. Grunnkretser i 1980 og tellingskretser i 1970. Endringer i kommuneinndelingen fra 1970 til 1980	41
2. Kart over grunnkretsinnndelingen	43
3. Kart over tettsteder	49
4. Personskjema	53
5. Boligskjema	55

Standardtegn i tabeller

: Tall kan ikke offentlig-
gjøres

- Null

TABELLREGISTER

	Side
1. Folkemengden ved folketellingene 1801 - 1980	19
2. Folkemengden etter kjønn, ekteskapelig status og alder. 1/11 1980	19
3. Folkemengden etter trossamfunn/viktigste kilde til livsopphold, kjønn og alder. 1/11 1980	19
4. Personer 16-66 år etter yrkesaktivitet, arbeidstid, kjønn og høyeste utdanning. 1/11-79 - 31/10-80	20
5. Personer 16 år og over, etter yrkesaktivitet, arbeidstid, kjønn og alder. 1/11-79 - 31/10-80	21
6. Yrkesaktive 16 år og over, etter alder og næring. 1/11-79 - 31/10-80	21
7. Yrkesaktive 16 år og over, etter kjønn, arbeidstid og næring/yrkesfelt. 1/11-79 - 31/10-80	22
8. Yrkesaktive 16 år og over i arbeid i uka 25/10 - 31/10 1980, etter kjønn, arbeidstid i uken og næring/yrkesfelt	23
9. Yrkesaktive 16 år og over med fast oppmøteplass på arbeid i uka 25/10 - 31/10 1980, etter tallet på arbeidsreiser, reisetid og yrkesfelt/oppmøteplass	24
10. Yrkesaktive 16 år og over med fast arbeidsreise i uka 25/10 - 31/10 1980, etter reise- måte, oppmøteplass, tallet på arbeidsreiser og reisetid	25
11. Boliger etter hustype og tallet på rom. Bosatte etter tallet på rom i boligen. 1/11 1980	26
12. Boliger etter husets byggeår og hustype/eie-/leieform. Bosatte og rom, etter husets byggeår. 1/11 1980	26
13. Boliger etter viktigste kilde til oppvarming og byggeår/installasjon av pipe. Bosatte etter boligens viktigste kilde til oppvarming. 1/11 1980	27
14. Boliger etter sanitærutstyr og tallet på rom. Bosatte etter boligens sanitærutstyr. 1/11 1980	27
15. Boliger, rom og bosatte, etter hustype. 1/11 1980	28
16. Boliger etter eie-/leieform og areal. Bosatte etter eie-/leieforhold til boligen. 1/11 1980	28
17. Boliger, bosatte og rom, etter bosatte pr. rom i boligen. 1/11 1980	28
18. Boliger etter tallet på rom og tallet på bosatte. 1/11 1980	29
19. Familier og personer, etter familietype, husholdningstype og tallet på familier i hus- holdningen/yrkesaktivitet i familien. 1/11 1980	29
20. Familier og personer i privathusholdninger, etter familietype og eie-/leieforhold til boligen/tallet på rom i boligen. 1/11 1980	30
21. Tallet på privathusholdninger med utvalgte kjennetegn for boligstandard, og disponering av personbil. Bosatte i slike husholdninger, etter alder. 1/11 1980	30
22. Folkemengden etter alder, kjønn og type boligstrøk/grunnkrets. 1/11 1980	31
23. Yrkesaktive 16 år og over, etter næring, kjønn og type boligstrøk/grunnkrets. 1/11 1980 ..	34
24. Tallet på privathusholdninger med utvalgte kjennetegn for boligstandard, og disponering av personbil. Boligstrøk/grunnkrets. 1/11 1980	38

1. OPPLLEGG OG GJENNOMFØRING

1.1. Omfang

Folke- og bolig telling 1980 omfatter alle personer (også utenlandske statsborgere) som ifølge Forskrifter om føringen og ordningen av folkeregistrene fastsatt av Statistisk Sentralbyrå den 26. november 1979, var registrert bosatt i Norge på tellingstidspunktet den 1. november 1980.

Boligtellingen har med alle privatboliger (private leieligheter mv.) hvor minst én person var registrert bosatt den 1. november 1980.

Boliger som var ubebodd eller som var bebodd bare av midlertidig tilstedeværende (f.eks. ugifte personer som oppholdt seg utenom foreldrenes hjem på grunn av skolegang, studier), omfattes ikke av tellingen. Det er heller ikke innhentet opplysninger om boliger for forpleide i aldershjem, pleiehjem, barnehjem og andre fellesinstitusjoner.

Enheten hus omfattes ikke av tellingen denne gang. Det gis likevel enkelte opplysninger om det huset som boligen ligger i. I avsnitt 3 er det gjort nærmere rede for bostedsbegrepet (det sted en person skal regnes som bosatt) og boligbegrepet.

1.2. Grunnlag for statistikken

De fleste opplysninger i folke- og bolig tellingen bygger på oppgaver gitt direkte av oppgavegiverne på egne skjemaer.

Personskjema ble sendt til alle personer som hadde fylt 16 år eller fylte 16 år i løpet av 1980, (se vedlegg 4).

For personer under 16 år fikk Statistisk Sentralbyrå de nødvendige opplysninger fra folkeregisteret i den enkelte kommune.

Opplysningene om den enkelte privatbolig er gitt på eget boligskjema, (se vedlegg 5).

Oppgavene over befolkningens utdanningsbakgrunn er hentet fra utdanningsopplysningene gitt i folketellingen 1970 og "Arkivet for påbegynt og avsluttet utdanning" i Statistisk Sentralbyrå som inneholder alle utdanninger som en person har avsluttet i Norge i perioden 1970 - 1980. I tillegg kommer oppgaver over utenlandsk utdanning gitt i folketellingen 1980.

Oppgaver over alder, kjønn og andre demografiske kjennetegn er hentet fra Det sentrale personregister i Statistisk Sentralbyrå.

Nødvendige oppgaver over de vernepliktige og sivile tjenestepliktige er innhentet gjennom Forsvarets overkommando og Administrasjonen for sivile tjenestepliktige.

Folke- og bolig telling 1980 ble gjennomført med hjemmel i Statistikkloven av 25. april 1907 og Stortingsvedtak av 16. november 1978.

1.3. Datainnsamling

Ved folketellingen i 1980 ble skjemaene sendt i posten direkte til den enkelte person. Før utsendingen tok til, ble navn og adresse påført skjemaene. Det var Det sentrale personregister som dannet grunnlaget for denne påføringen.

Hver person fikk tilsendt sitt eget personskjema sammen med en rettledning.

I tillegg fikk den eldste personen i familien et boligskjema. Med boligskjemaet fulgte også en svarkonvolutt.

Utfylte personskjema fra alle som bodde i boligen sammen med ett boligskjema ble sendt samlet tilbake i svarkonvolutt. Dersom det bodde flere familier i samme boligen, nyttet familiene samme svarkonvolutt og bare ett boligskjema ble utfylt. Innsamlingsmetoden gav derfor grunnlag for å danne bohusholdninger (se nedenfor) i folke- og bolig tellingen.

Den enkelte person er i tellingen regnet å ha sitt bosted i den bolig hvor vedkommende var registrert bosatt i folkeregisteret 1. november 1980. Innsamlingen av opplysningene viste at enkelte personer bodde i en annen bolig enn der de var registrert bosatt i folkeregisteret. Dette gjaldt bl.a. ugifte studenter og skoleelever som bodde på hybel og som sendte sitt personskjema i samme svarkonvolutt som hybelverten. Dette gjaldt også personer som hadde flyttet kort tid før 1. november 1980 og

som gav opp boligopplysninger på den nye adressen, mens flyttingen først ble registrert i folkeregistret etter 1. november 1980. I slike tilfelle ble personene likevel regnet som bosatt i den boligen/adressen de var registrert på i folkeregisteret 1. november 1980. I avsnitt 3 er det gjort rede for hvilket sted en person skal regnes som bosatt. I samme avsnitt er det også gjort rede for begrepet "bohusholdning".

De personer som ikke hadde svart på folketellingsskjemaene til rett tid, fikk tilsendt en adressert purring.

De som ikke svarte på den adresserte purringen, ble oppsøkt av tellere som krevde inn oppgavene.

2. FEILKILDER

Under gjennomføring og bearbeiding av en statistisk telling vil det alltid kunne oppstå ulike feil som kan gi utslag i tellingsresultatene.

De fleste feilene oppstår vanligvis under oppgaveinnhentingen og kommer av uriktige svar eller mangelfullt utfylte skjemaer.

Feil som oppstår under bearbeidingen er først og fremst knyttet til koding av opplysninger, i vårt tilfelle spesielt opplysningene om næring og yrke.

For å få et grunnlag til å vurdere hvor omfattende feilene er, ble det gjennomført en kvalitetskontrollundersøkelse i samband med tellingen.

Resultatene fra denne undersøkelsen blir publisert i serien Statistiske analyser. Resultatene er ventet å foreligge i løpet av 1982 og vil ta for seg sentrale kjennetegn fra boligdelen av tellingen, og kjennetegn for sysselsetting og arbeidsmarked.

3. BEGREPER OG KJENNEMERKER

3.1. Personkjennemerker

Når ikke annet er nevnt, refererer personopplysningene seg til 1. november 1980.

Bosted

Den enkelte person er i tellingen regnet å ha sitt bosted i den kommune og i den bolig hvor vedkommende var registrert som bosatt i folkeregisteret den 1. november 1980. Hovedregelen er at en person skal registreres som bosatt der vedkommende regelmessig tar sin døgnhvile.

De viktigste registreringsreglene er ellers:

Bostedsforhold	Skal registreres som bosatt i
Gift person som pga. arbeid, studier, avtjening av verneplikt e.l. oppholder seg utenom ektefellenes felles bolig	Ektefellenes felles bolig
Ugift person som pga. studier, skolegang eller avtjening av verneplikt oppholder seg utenom foreldrenes/forsørgers bolig	Foreldrenes/forsørgers bolig
Ugift person med eget arbeid og som vanligvis ikke bor hos foreldre/forsørger	Boligen der personen vanligvis bor
Person som pga. ferie, besøk hos kjente, forretningsreise e.l. er fraværende fra boligen der vedkommende vanligvis bor	Boligen der personen vanligvis bor
Person som er forpleid i barnehjem, aldershjem, pleiehjem eller er satt bort i privat pleie	Barnehjemmet, aldershjemmet, pleiehjemmet eller boligen hvor personen er i pleie
Person som er innlagt på sykehus eller anbrakt på arbeidsskole, arbeidsanstalt eller i fengsel	Boligen der personen var bosatt før innleggelsen eller anbringelsen

Personer som ikke kan henføres til en bestemt bolig, er regnet til gruppen "Uten fast bopel". Personer uten fast bopel er som regel registrert som bosatt i den kommunen hvor de sist hadde fast bosted.

I det følgende er begrepet "Bosatt" brukt i samme betydning som begrepet "Registrert bosatt".

Det er ikke innhentet opplysninger om midlertidig bosted. Det kan derfor ikke gis oppgaver over den tilstedeværende befolkning.

Opplysningene fra Folke- og bolig telling 1980 er ikke brukt til å justere opplysningene i folkeregistrene.

Alder

I fordelingen etter alder er den enkelte person gruppert etter alder pr. 31. desember 1980 (Alder = 1980 - fødselsår).

Ekteskapelig status

Det er brukt fire hovedgrupperinger etter ekteskapelig status, nemlig ugifte, gifte, skilte og enker/enkemenn.

Samboende

Med samboende menes personer som lever sammen (i ekteskapsliknende forhold) uten å ha inngått formelt ekteskap.

I gruppen samboende er regnet bare de personer som er registrert bosatt på samme adresse i folkeregisteret 1. november 1980.

Trossamfunn

Det er brukt tre grupperinger etter trossamfunn, nemlig "Den norske kirke", "Trossamfunn utenfor den norske kirke" og "Ikke tilsluttet trossamfunn".

Personer under 16 år er som regel gruppert sammen med sine foreldre. I de tilfelle foreldrene ikke tilhører samme gruppe, er imidlertid barna ført til gruppen for uoppgitt.

Utdanning

Opgavene over utdanning omfatter enkeltutdanninger på hel- eller deltid av minst 5 måneders normal varighet.

For personer med flere enkeltutdanninger, er den utdanning som har lengst samlet varighet (normal varighet av enkeltutdanningen tillagt varigheten av den forutdanning som kreves) regnet som høyeste utdanning. Av utdanninger med lik samlet varighet, er den som antas å være av størst yrkesmessig betydning, oppfattet som personenes høyeste utdanning. Utdanningsgrupperingen er foretatt etter 1973-utgaven av Standard for utdanningsgruppering i offentlig norsk statistikk (Statistisk Sentralbyrås Håndbøker nr. 28).

Standarden er bygd opp som et pyramidisk klassifikasjonssystem.

Enkeltutdanningene er først ordnet i grove grupper som i standarden kalles utdanningsnivåer. Innenfor hvert nivå er det først foretatt en sortering etter fagfelt, dernest en finere sortering i faggrupper.

Inndelingen i nivåer eller hovedgrupper er foretatt på denne måte:

0. Ingen utdanning og utdanning på førskolenivå (utdanning for 6-åringer og mindre barn)
1. Utdanning på barneskolenivå (1 - 6 år, førskoleutdanning ikke medregnet)
2. Utdanning på ungdomsskolenivå (7 - 9 år)
3. Utdanning på gymnasnivå I (10 år)
4. Utdanning på gymnasnivå II (11 - 12 år)
5. Utdanning på universitets- og høgskolenivå I (13 - 14 år)
6. Utdanning på universitets- og høgskolenivå II (15 - 16 år)
7. Utdanning på universitets- og høgskolenivå III (17 - 18 år)
8. Utdanning på forskernivå (over 18 år)
9. Uoppgitt utdanning.

I tabellene over personenes høyeste utdanning fra folketellingen er gruppene 0 og 9 slått sammen til en gruppe.

Fagfelt er i standarden spesifisert slik:

1. Allment fagfelt
2. Humaniora og estetikk
3. Undervisning
4. Administrasjon, økonomi, samfunnsvitenskap og jus
5. Industri, håndverk, naturvitenskap og teknikk
6. Samferdsel
7. Helsevesen
8. Jordbruk, skogbruk og fiske
9. Tjenesteyting og forsvar.

I tabellene fra folketellingen er bare de viktigste fagfeltene under de forskjellige nivå- eller hovedgruppene spesifisert. De andre fagfelt er slått sammen til en gruppe.

I folketellingen 1970 ble det foretatt en tre-delning av standardens gymnasnivå etter utdanningsvarighet på henholdsvis 10 år, 11 år og 12 år.

I folketellingen 1980 følger inndelingen standardens gruppering, nemlig en gruppering på henholdsvis 10 år og 11-12 år.

Fagutdanninger avsluttet før 1972/73 og som ikke bygger på examen artium, kodes i tellingen 1980 med 8 års allmennutdanning som grunnlag. Fagutdanninger avlagt etter 1972/73 kodes med 9 år som grunnlag.

Viktigste kilde til livsopphold

Personer 16 år og over er gruppert etter den kilde til livsopphold som var viktigst de siste 12 månedene før tellingstidspunktet, dvs. fra 1. november 1979 fram til 1. november 1980. For personer under 16 år bosatt i privathusholdninger er inntekt fra andre personer alltid regnet som viktigste kilde til livsopphold.

For personer under 16 år bosatt i felleleshusholdninger er pensjon, trygd regnet som viktigste kilde til livsopphold.

Med "inntekt av eget arbeid" er ment inntekt av egen yrkesaktivitet.

"Pensjon, trygd" omfatter syketrygd, arbeidsløshetsstrygd, forsørgertrygd, uføretrygd, alderstrygd, yrkesskadetrygd, krigspensjon, bedriftspensjon o.l.

Som "stipend, lån, formue, føderåd, leieinntekt eller annen formuesinntekt" regnes også utbetalinger i forbindelse med livsforsikring eller individuell pensjonsforsikring. Underhold fra andre enn privatpersoner (f.eks. stønader fra det offentlige, institusjoner eller bedrifter), unntatt pensjon og trygd regnes også med her.

Personer som har andre personers inntekt som viktigste kilde til livsopphold er gruppert under "inntekt av eget arbeid eller andre personers arbeid/inntekt". Dette gjelder uansett om inntekten kommer fra arbeid, pensjon, trygd eller stipend, lån mv.

Yrkesaktivitet

I Folke- og bolig telling 1980 er det innhentet oppgaver om yrkesaktiviteten både for de siste 12 månedene før tellingstidspunktet og den siste uka før tellingstidspunktet.

Som yrkesaktivitet er regnet alt arbeid som blir utført mot betaling i form av lønn, inntekt av egen bedrift, provisjon, honorarer o.l. Arbeid som familiemedlem uten fast lønn i familiebedrift (f.eks. gårdsbruk, butikk) og verneplikts-/siviltjeneste er også regnet som yrkesaktivitet.

Som yrkesaktive de siste 12 månedene er regnet personer 16 år og over som utførte yrkesaktivitet av minst 100 timers varighet i denne perioden.

Som yrkesaktive den siste uka før tellingstidspunktet er regnet personer 16 år og over som utførte yrkesaktivitet av minst 1 times varighet i denne uka. Personer som var midlertidig borte fra arbeidet hele uka på grunn av sykdom, permisjon, ferie e.l. er ikke regnet med blant de yrkesaktive.

Arbeidstid

Det er innhentet oppgaver over arbeidstida både for de siste 12 månedene før tellingstidspunktet og den siste uka før tellingstidspunktet.

Arbeidstida omfatter all tid som er medgått til yrkesaktivitet. Arbeidstid som har gått med til forberedelse i tillegg til ordinær arbeidstid, er også regnet med (f.eks. forberedelser i tillegg til ordinær undervisningstid for lærere). Tid som er brukt til skolearbeid, studier og husarbeid for egen familie, er ikke regnet med.

Fravær på grunn av sykdom, permisjon, ferie e.l. er heller ikke regnet med i arbeidstida.

Generelt om grupperingen etter næring, yrke og yrkesstatus

Personer 16 år og over med yrkesaktivitet er gruppert på næring etter arten av virksomheten til den bedrift der den enkelte arbeide hele tiden eller lengst tid de siste 12 månedene før tellingstidspunktet. Disse personene er videre gruppert på det yrke og den yrkesstatus som de hadde hele tiden eller lengst tid i denne bedriften i 12-månedersperioden.

Personer 16 år og over med yrkesaktivitet siste uka før tellingstidspunktet er gruppert etter den næring og det yrke vedkommende oppgav å ha hatt i den bedriften som den enkelte arbeide hele tiden eller lengst tid de siste 12 månedene før tellingstidspunktet. Det er således ikke innhentet særskilte oppgaver om de yrkesaktives næring og yrke for den siste uka før tellingstidspunktet.

Næring

Næringsgrupperingen er foretatt etter 1978-utgaven av Standard for næringsgruppering i offentlig norsk statistikk (Statistisk Sentralbyrå's Håndbøker nr. 9).

Denne standarden er i samsvar med International Standard Industrial Classification of All Economic Activities (ISIC).

I standarden er grupperingssystemet utformet som et femsifret pyramidisk system hvor hvert siffer angir et grupperingsnivå. De fem nivåene er gitt følgende betegnelser:

Næring	1-sifret kode
Næringsområde	2-sifret kode
Næringshovedgruppe	3-sifret kode
Næringsgruppe	4-sifret kode
Næringsundergruppe	5-sifret kode

Næringene på 1-sifret nivå har følgende 9 inndelinger:

1. Jordbruk, skogbruk, fiske og fangst
2. Bergverksdrift
3. Industri
4. Kraft- og vannforsyning
5. Bygge- og anleggsvirksomhet
6. Varehandel, hotell- og restaurantvirksomhet
7. Transport, lagring, post og telekommunikasjoner
8. Bank- og finansieringsvirksomhet, forsikringsvirksomhet, eiendomsdrift og forretningsmessig tjenesteyting
9. Offentlig, sosial og privat tjenesteyting.

En oversikt over den videre inndeling i næringsområder mv. finnes i Standard for næringsgruppering.

Næringsgrupperingen i 1980-tellingen er ikke direkte sammenliknbar med næringsgrupperingen i 1970-tellingen. Årsaken til dette er overgangen til ny standard for næringsgruppering i 1972. I folketellingen 1970 ble næringsgrupperingen foretatt etter 1960-utgaven av Standard for næringsgruppering.

Tabeller med sammenliknbare tall mellom tellingene i 1970 og 1980 vil bli publisert en tid etter kommuneheftene i de såkalte "tabellpakkene". Næringsoppgaver med resultater fra 1970-tellingen gruppert etter 1978-utgaven av Standard for næringsgruppering, vil da bli gitt. I folketellingen 1980 gis det næringsoppgaver ned på næringsgruppe (3-sifret kode).

Yrke

Yrkesgrupperingen er foretatt etter Standard for yrkesgruppering i offentlig norsk statistikk (utgitt av Arbeidsdirektoratet i 1965). Standarden følger i prinsippet 1958-utgaven av International Standard Classification of Occupations (ISCO).

Standarden er bygd opp slik at nær beslektede yrker er ført sammen til såkalte yrkesgrupper, som igjen danner yrkesområder. Disse yrkesområdene er ført sammen til yrkesfelt.

Hvert yrke i klassifiseringen er betegnet med 5-sifret kodenummer:

første siffer angir yrkesfeltet
 første og annet siffer angir yrkesområde
 første - tredje siffer angir yrkesgruppe
 første - femte siffer angir yrke.

Til folketellingen 1980 har Statistisk Sentralbyrå ført nye yrker inn i denne standarden. Den inndelingen i yrkesgrupper som er brukt i 1965-utgaven, er stort sett brukt også her. Videre er en del yrkesgrupper slått sammen og noen er splittet i flere grupper. En ny 3-siffergruppe er tatt med for olje- og gassarbeid. Dessuten er ledende tjenestemenn i kommunal- og fylkeskommunal administrasjon og forvaltning skilt ut som ny gruppe.

Gruppene "Lærere" og "Faglærere i praktiske yrker" er slått sammen til en gruppe.

Opgaver over yrke er i tellingen gitt med på yrkesgruppe (3-sifret kode).

Yrkesstatus

I tellingen er det brukt følgende tre grupperinger etter yrkesstatus:

1. Fast eller midlertidig ansatt
2. Selvstendig
3. Familiemedlem uten fast lønn i familiebedrift.

Personer (også medeiere) som arbeide i firmaer organisert som aksjeselskap, andelslag eller annen selskapsform med begrenset ansvar, er alltid regnet som ansatte.

En person er regnet som selvstendig dersom vedkommende drev virksomhet alene for egen regning eller sammen med andre med ubegrenset ansvar (f.eks. i ansvarlig selskap).

Gruppen "Familiemedlem uten fast lønn i familiebedrift" omfatter personer som arbeide i familievirksomhet uten fast avtalt lønn og som verken var eier eller medeier i virksomheten. Et familiemedlem uten fast lønn kan imidlertid ha vederlag for arbeidet i form av kost og losji, andel av overskott e.l.

I de tilfelle hvor ektefeller arbeide i felles virksomhet (f.eks. gårdsbruk) som ikke var organisert som aksjeselskap e.l., er den ene ektefellen regnet som selvstendig og den andre som familiemedlem uten fast lønn i familiebedrift, med mindre begge ektefellene var registrert som eiere av virksomheten.

Generelt om oppmøteplass, reisehyppighet, reisetid og transportmåte

Kjennemerkene gjelder personer 16 år og over med yrkesaktivitet i siste uka før tellingstidspunktet.

Reisehyppighet, reisetid og transportmåte gjelder yrkesaktive personer med fast oppmøteplass (se oppmøteplass).

Reisetid og transportmåte gjelder yrkesaktive personer med fast arbeidsreise (se reisehyppighet).

Oppmøteplass

Med oppmøteplass forstår en det stedet hvor vedkommende møtte fram ved arbeidshagens start.

Personer 16 år og over med yrkesaktivitet siste uka før tellingstidspunktet er gruppert etter kommunen den faste oppmøteplassen lå i (rute 1 og 2 i personskjemaet).

Personer som i denne uka møtte på ulike arbeidssteder, var til sjøs e.l., er ikke regnet å ha fast oppmøteplass (rute 3 i personskjemaet).

Reisehyppighet

Med reisehyppighet forstås en det antall ganger vedkommende reiste fra hjemsted til arbeidssted den siste uka før tellingstidspunktet.

Hjemsted er alltid regnet som den boligadresse vedkommende er registrert bosatt på i folkeregisteret. For personer som bodde midlertidig på f.eks. hybel eller brakke i denne uka, er reisen mellom hybel, brakke og arbeidssted ikke medregnet.

For personer som var registrert bosatt på arbeidsstedet er det regnet hvor mange dager vedkommende var på arbeid siste uka før tellingstidspunktet.

Med "fast arbeidsreise" menes personer med fast oppmøteplass og som reiste minst en gang fra hjemsted til arbeidssted i uka før tellingstidspunktet.

Reisetid

Reisetid er reisetiden fra hjemsted (registrert boligadresse) til arbeidssted. Reisetiden er regnet én vei. I reisetiden er gangtid og ventetid under reisen tatt med. Det samme gjelder faste gjøremål som f.eks. å bringe barn til barnehage, dagmamma e.l. Tilfeldige gjøremål og forsinkelser er ikke regnet med.

For pendlere som bodde midlertidig på f.eks. hybel, brakke e.l., er reisetiden regnet fra hjemstedet og fram til arbeidsstedet.

Transportmåte

Med transportmåte forstås de transportmidler vedkommende til vanlig nyttet én vei fra hjemsted til arbeidssted siste uka før tellingstidspunktet.

For personer som ikke reiste på samme måte hver dag, er det regnet med den reisemåten vedkommende nyttet flest dager.

3.2. Familie og husholdningstype

Grupperingene på familie og husholdningstype refererer seg til tellingstidspunktet den 1. november 1980.

Familie

Til én og samme familie er regnet:

1. Ektepar og eventuelle ugifte barn registrert bosatt i samme privatbolig, aldershjem, pleiehjem, e.l.
2. Far/mor med ugifte barn registrert bosatt i samme privatbolig, aldershjem, pleiehjem, pensjonat, hotell e.l.
3. Hver enkelt person som ikke hører inn under noen av de to gruppene som er spesifisert ovenfor (bl.a. personer uten fast bopel). Disse personene danner således hver for seg egen familie (familie med én person).

I familier med ektepar er også tatt med eventuelle ugifte barn av bare den ene ektefellen og ugifte adoptivbarn og stebarn, men ikke fosterbarn.

Av reglene som er nevnt foran går det fram at personer (f.eks. ektefeller) som ikke var registrert bosatt i samme privatbolig, aldershjem, pleiehjem, e.l., aldri er gruppert under samme familie. Videre går det fram at gifte, separerte, skilte, enker og enkemenn ikke i noen tilfelle er regnet til samme familie som foreldrene. Når f.eks. et ektepar bor sammen med en skilt datter, danner ektefellene egen familie og datteren egen familie. Ellers kan nevnes at ugifte søsken som har felles bolig, der ingen av foreldrene er bosatt, hver for seg er regnet som særskilt familie.

Husholdningstype

Det er skilt mellom to husholdningstyper, nemlig privathusholdning og felleshusholdning.

Gruppen "Privathusholdning" omfatter personer som var registrert som bosatt i privat bolig. Denne husholdningstypen er videre splittet opp etter tallet på familier i husholdningen. Som husholdningsenhet er her regnet bolighusholdning. Denne omfatter alle bosatte i samme bolig. Av dette følger at antall privathusholdninger er det samme som antall boliger i tellingen.

Til felleleshusholdning er regnet forpleide som var registrert bosatt i aldershjem, barnehjem, pleiehjem e.l.

Betjeningspersonale bosatt ved felleleshusholdninger er alltid gruppert under privathusholdning. Det samme gjelder militært personell som var bosatt i militærforlegning.

3.3. Boligkjennemerker

Boligkjennemerkene refererer seg til den boligen der den enkelte var registrert bosatt 1. november 1980.

Bolig (leilighet mv.)

Med leilighet menes f.eks. rekkehusleilighet, leilighet i tomannsbolig, leilighet i leiegård, blokkleilighet, hybelleilighet og hybel med egen inngang. Enebolig regnes også som leilighet.

Hybler uten egen inngang er som hovedregel ikke regnet som egen leilighet.

I hybelbygg er imidlertid hver enkelt hybel alltid regnet som leilighet. Dette gjelder også når flere hybler har felles gang, hall, bad og/eller kjøkken.

Videre er hybler for sykepleiere, legeboliger og rom som disponeres av privathusholdninger i sykehus, militærforlegninger eller felleleshusholdninger, alltid regnet som egne leiligheter.

Til en bolig er som hovedregel regnet rom som er bygd (eller ombygd) til bruk for én eller flere personer med fellesskap i kost og losji, og hvor det er adkomst til rommene (rommet) uten at en må gå gjennom en annen bolig.

En bolig vil derfor som regel falle sammen med begrepet leilighet.

I enkelte tilfelle vil en bolig omfatte mer enn én leilighet. Dersom f.eks. ugifte barn bor i egen leilighet (hybel med egen inngang e.l.), men på samme adresse som foreldrene, er som hovedregel barna regnet å høre til samme bolig som foreldrene. I dette tilfelle utgjøres boligen av leiligheten som foreldrene bor i og leiligheten barna bor i. Bare dersom barna er registrert som egen familie i folkeregisteret, er leilighetene regnet som særskilte boliger.

Hybler uten egen inngang som ikke ligger i hybelbygg, institusjon e.l. og som bebos av personer som er registrert i folkeregisteret på vedkommende adresse, er alltid regnet til samme bolig som hovedleiligheten.

Med privatbolig er ment boliger som ikke er bebodd av forpleide i aldershjem, barnehjem og andre felleleshusholdninger. Boliger for ansatte (f.eks. sykepleiere) ved institusjoner er således regnet som privatboliger. Det samme gjelder boliger for befal mv. i militærforlegninger.

Det er ikke innhentet oppgaver for boliger som ikke er privatboliger.

I tabellene er "privatboligene" for enkelthets skyld kalt "boliger".

Rom

Oppgavene over tall på rom refererer seg til boliger som er med i tellingen, og omfatter beboelsesrom på 6 m² eller mer, og som kan nyttes året rundt. Kjøkken, bad, entré, hall, alkove, hems, trimrom, vaskerom og rom som bare nyttes til næringsvirksomhet (f.eks. kontor) er ikke med.

I 1980-tellingen er det ikke innhentet spesifiserte oppgaver over antall rom i boliger med "mer enn 8 rom", slik som det ble gjort i tellingen i 1970.

I oppgavene for "rom i alt" er tallene for antall rom i boliger med mer enn 8 rom derfor beregnet. For hver enkelt kommune er det laget gjennomsnittstall fra 1970-tellingen, (dvs. gjennomsnittlig antall rom i boliger med mer enn 8 rom). Dette gjennomsnittstallet er brukt for å fastlegge antall rom for boliger med mer enn 8 rom i 1980-tellingen.

Areal

Med boligens areal er ment nettoareal. I tillegg til beboelsesrom på 6 m² eller mer er også tatt med kjøkken, bad, entré, hall o.l.

Rom som er felles for to eller flere boliger, f.eks. felles gang, hall, bad e.l., er ikke regnet med i arealet.

Eie-/leieform

Som eiere er også regnet personer som eier aksje eller andel som gir boret.

Med "vanlig leiekontrakt" menes at vedkommende leier en bolig av en eier etter de regler og avtaler som følger av husleieloven. Vanlig leieforhold uten skriftlig kontrakt er også regnet med her.

Kjøkken

Med kjøkken menes i tellingen en del av boligen som er avgrenset fra andre deler av den, og hvor det er installert utstyr til matlaging for beboerne. Kjøkkenet kan være et eget rom, men trenger ikke være det.

Dersom flere boliger har felles kjøkken, f.eks. hybler i et hybelbygg, er alle boligene regnet å være uten kjøkken.

I størrelsen på kjøkkenet er også medregnet gulvplass til benker, skap o.l.

Viktigste kilde til oppvarming

Dersom to eller flere kilder er like viktige for boligens oppvarming, er begge (alle) disse regnet med.

Husholdningen disponerer bil

Med å disponere bil menes i tellingen å eie/leie bil eller å ha mulighet til privat bruk av f.eks. firmabil.

Stasjonsvogn og varevogn er regnet som personbil bare dersom den brukes også til privatkjøring.

Hustype

Som hus er som hovedregel regnet bygninger som fra kjeller til loft er atskilt fra andre bygninger.

Hver enkelt blokk er derimot regnet som ett hus, selv om det fra kjeller til loft er skillevegg(er) uten gjennomgang i blokken.

I rekkehus er hele rekken av boliger regnet som ett hus.

Som frittliggende enebolig er regnet enebolig med minst en halv meters avstand til nærmeste hus.

Som hustype "enebolig" er også regnet frittliggende eneboliger som inneholder en hybelleilighet, og/eller der ett eller flere rom er brukt som hybel.

Rekkehus er hus med leiligheter som har minst én vegg eller en del av en vegg felles med en annen leilighet. Hus i kjede er hus som er forbundet med et annet hus med garasje, carport, svalgang o.l. Terrassehus er hus med leiligheter som er bygd sammen i en bakkeskråning, og der flere av leilighetene har hele eller deler av taket til leiligheten under som terrasse.

Horisontalt delt tomannsbolig er hus med to vanlige leiligheter (som kan ha ulik størrelse) og hvor den ene leiligheten ligger i en etasje over den annen.

Annet boligbygg med mindre enn 3 etasjer omfatter også eneboliger med mindre enn en halv meters avstand mellom husene.

Gruppen "forretningsbygg mv." omfatter hus hvor halvparten eller mindre av golvarealet nyttes til privatbolig.

Som bygg for felleleshusholdning er regnet hus hvor det for bosatte og/eller midlertidig tilstedeværende er organisert felleleshusholdning.

Oppgaver over tall på boliger, rom og bosatte i bygg for felleleshusholdning omfatter bare privatboliger, rom og bosatte i disse boligene.

Byggeår

Med byggeår menes det året da minst halvparten av boligene i huset var ferdig til innflytting. Hus som er ombygd, er gruppert etter opprinnelig byggeår.

Gjennomsnittstall

Bosatte pr. bolig er lik tallet på bosatte i privatboliger dividert med tallet på privatboliger.

Rom pr. bolig er lik tallet på rom (kjøkken ikke medregnet) i privatboliger dividert med tallet på disse boligene.

Bosatte pr. rom er lik tallet på bosatte i privatboliger dividert med tallet på rom (kjøkken er ikke medregnet) i privatboliger.

3.4. Inndelingen i grunnkretser

Grunnkretsinnndelingen til bruk i folketellingen er foretatt av Byrået i samarbeid med kommunene og brukere av statistikk på regionalt nivå.

Følgende kriterier er lagt til grunn for utarbeidingen av grunnkretsene:

1. Utgangspunktet for grunnkretsinnndelingen er som regel inndelingen i folketellingskretser i 1970. Dersom inndelingen fra 1970 er endret, er det lagt vekt på at grupper av grunnkretser kan sammenliknes med en eller flere tidligere folketellingskretser.
2. Grunnkretsene er utformet slik at de kan være stabile over en rimelig tidsperiode.
3. Grunnkretsene skal bestå av et sammenhengende geografisk område.
4. Grunnkretsene bør være mest mulig ensartet når det gjelder natur- og næringsgrunnlag, kommunikasjonsforhold og bygningsmessig struktur.
5. Folketall og areal bør ikke variere for sterkt. Folketallet kan variere fra under 100 i sterkt spredtbygde strøk til over 1 000 i de tette utbygde byområdene.

Fordi grunnkretsinnndelingen skal være mest mulig stabil, er den ikke knyttet sammen med en avgrensning av tettbygde strøk, da disse grensene stadig må endres.

Tettstedsavgrensningen er ført videre uavhengig av grunnkretsinnndelingen. Retningslinjene for tettstedsavgrensningen følger i store trekk den som ble praktisert i 1960 og 1970. Hovedkriteriet ved avgrensningen av tettsted er at avstanden mellom husene i en husklynge ikke skal være over 50 meter, men det er tillatt skjønnsmessige avvik for områder som ikke kan eller skal bebygges som f.eks. lagerplasser, idrettsanlegg, parker o.l. Området må ha minst 200 bosatte på tellingstidspunktet.

Det er ikke stilt noe krav om at grensene for grunnkretsene skal falle sammen med grensene for kirkesogn, skole- eller valgkretser.

Oppgaver over grunnkretser grupperes også til delområder (bydeler/bygdeler). Disse delområdene består vanligvis av 1 000-3 000 personer i spredtbygde strøk og 3 000-5 000 personer i tettbygde strøk. Et delområde kan f.eks. være et område som sogner til et lokalt sentrum i en kommune.

En oversikt som viser forholdet mellom grunnkretser i 1980 og tellingskretser i 1970, er vist i vedlegg 1.

Kart som viser omfanget av grunnkretsene og tettstedsavgrensningene som det blir gitt resultater for i dette heftet, er vist i vedleggene 2 og 3.

For en nærmere orientering om grunnkretsene mv. vises til heftene "Grunnkretser og tettsteder. Dokumentasjon 1980".

4. BRUK AV TABELLENE

Dette heftet inneholder tabeller for den enkelte kommune. Tabellene i kommuneheftene er inndelt i seks hovedgrupper.

Tabellene 1-3 gir resultater for enkelte demografiske kjennetegn.

Tabellene 4-10 gir hovedresultater for utdanning, yrke, næring, arbeidstid mv. Tabellene 4-7 refererer seg til de siste 12 månedene før tellingstidspunktet. Tabellene 8-10 gir oppgaver for kjennemerker som knytter seg til siste uka før tellingstidspunktet.

Tabellene 11-18 gir resultater for boligdelen av tellingen.

Tabellene 19-21 gir resultater for familier og privathusholdninger.

Tabellene 22-24 gir hovedresultater for befolkning, yrkesaktivitet og boliger på grunnkrets.

5. MERKNADER TIL TABELLENE

Tabell 1:

I tabell 1 har en generelt tatt sikte på å gi tall tilbake til 1801 etter kommuneinndelingen i 1980.

Varteig ble eget herred i 1861 ved deling av Tune herred i to herreder - Tune og Varteig.

I tabell 1 gjelder tallene for 1801 - 1855 Varteig sogn i Tune herred.

1)

TABELL 1. FOLKEMENGDEN VED FOLKETELLINGENE 1801 - 1980

ÅR	FOLKE- MENGDE	ÅR	FOLKE- MENGDE	ÅR	FOLKE- MENGDE	ÅR	FOLKE- MENGDE	ÅR	FOLKE- MENGDE	ÅR	FOLKE- MENGDE
1801 ..	(2920)	1835 ..	(3491)	1865 ..	(4893)	1900 ..	(5672)	1930 ..	(7250)	1960 ..	18934
1815	1845 ..	(4021)	1875 ..	(4890)	1910 ..	(7282)	1946 ..	(10372)	1970 ..	26150
1825 ..	(3187)	1855 ..	(4404)	1890 ..	(5307)	1920 ..	(6966)	1950 ..	12854	1980 ..	25824

1) TALLENE I PARENTES ER BEREGNEDE TALL FRA NORSK SAMFUNNSVITENSKAPELIG DATATJENESTE. SE ELLERS MERKNADER TIL TABELL 1 PÅ SIDE 18.

TABELL 2. FOLKEMENGDEN ETTER KJØNN, EKTESKAPELIG STATUS OG ALDER. 1/11 1980

ALDER	I ALT	MENN					KVINNER				
		I ALT	UGIFTE	GIFTE	SEPARERTE ENKEMENN OG SKILTE	I ALT	UGIFTE	GIFTE	ENKER	SEPARERTE OG SKILTE	
I ALT	25824	13222	6766	5788	266	402	12602	5448	5780	924	450
0-6 ÅR .	2369	1203	1203	-	-	-	1166	1166	-	-	-
7-15 " .	4241	2143	2143	-	-	-	2098	2098	-	-	-
16-19 " .	1932	1013	1013	-	-	-	919	902	17	-	-
20-24 " .	2122	1155	1037	116	-	2	967	672	279	-	16
25-29 " .	2042	1106	585	477	-	44	936	218	660	1	57
30-39 " .	3727	1943	350	1472	5	116	1784	125	1506	14	139
40-49 " .	2644	1318	118	1086	11	103	1326	38	1130	56	102
50-59 " .	2859	1463	134	1215	32	82	1396	49	1139	132	76
60-66 " .	1805	912	80	746	47	39	893	45	618	197	33
67-69 " .	565	295	30	237	22	6	270	19	162	81	8
70-79 " .	1122	509	57	372	72	8	613	69	245	283	16
80 ÅR OG OVER	396	162	16	67	77	2	234	47	24	160	3

TABELL 3. FOLKEMENGDEN ETTER TROSSAMFUNN/VIKTIGSTE KILDE TIL LIVSOPPHOLD, KJØNN OG ALDER. 1/11 1980

KJØNN OG ALDER	I ALT	TROSSAMFUNN				VIKTIGSTE KILDE TIL LIVSOPPHOLD				
		DEN NCRSKE KIRKE	TROS- SAMFUNN UTENFOR DEN NORSKE KIRKE	IKKE TIL- SLUTTET NOE TROS- SAMFUNN	UOPP- GITT TROS- SAMFUNN	INNTEKT AV EGET ELLER ANDRE PERSONERS ARBEID	PENSJON/ TRYGD	STIPEND, LÅN, FORMUE E.L.	VERNE- PLIKTS-/ SIVIL- TJENESTE	UOPPGITT KILDE TIL LIVSOPP- HOLD
I ALT	25824	23255	657	756	1156	19816	3583	486	209	1730
MENN	13222	11811	328	457	626	10466	1496	280	205	775
0-6 ÅR	1203	1007	31	46	119	1203	-	-	-	-
7-15 "	2143	1857	38	26	182	2143	-	-	-	-
16-19 "	1013	956	18	18	21	819	15	39	13	127
20-24 "	1155	1027	35	57	36	774	25	131	166	59
25-29 "	1106	510	22	117	57	905	26	78	13	84
30-39 "	1943	1704	50	113	76	1795	36	13	3	96
40-49 "	1318	1208	35	33	42	1141	69	2	3	103
50-59 "	1463	1383	31	20	29	1142	156	8	5	152
60-66 "	912	851	24	12	25	495	297	5	2	113
67-69 "	295	264	11	3	17	46	229	1	-	19
70-79 "	509	455	27	12	15	2	487	3	-	17
80 ÅR OG OVER ...	162	149	6	-	7	1	156	-	-	5
KVINNEK ..	12602	11444	329	299	530	9350	2087	206	4	955
0-6 ÅR	1166	983	30	39	114	1166	-	-	-	-
7-15 "	2098	1849	31	22	196	2098	-	-	-	-
16-19 "	919	884	11	13	11	725	33	37	1	123
20-24 "	967	869	16	58	24	697	98	104	-	68
25-29 "	936	808	28	76	24	770	64	33	-	69
30-39 "	1784	1614	55	59	56	1573	73	12	3	123
40-49 "	1326	1251	33	13	29	1082	114	3	-	127
50-59 "	1396	1317	45	8	26	881	271	4	-	240
60-66 "	893	832	36	5	20	333	400	5	-	155
67-69 "	270	256	6	-	8	21	229	1	-	19
70-79 "	613	565	31	2	15	4	581	6	-	22
80 ÅR OG OVER ...	234	216	7	4	7	-	224	1	-	9

TABELL 4. PERSONER 16-66 ÅR ETTER YRKESAKTIVITET, ARBEIDSTID, KJØNN OG HØYESTE UTDANNING. 1/11 79 - 31/10 80

KJØNN OG HØYESTE UTDANNING	IKKE YRKESAKTIVE				YRKESAKTIVE						
	I ALT	AV DETTE GIFTE		I ALT	100-499 TIMER		500-999 TIMER		1 000 TIMER OG OVER		UOPPGITT ARB.-TID
		I ALT	AV DETTE GIFTE		I ALT	AV DETTE GIFTE	I ALT	AV DETTE GIFTE	I ALT	AV DETTE GIFTE	
I ALT	17131	4575	2709	12556	1772	701	1437	838	8682	5837	665
MENN I ALT	8910	1023	369	7887	664	106	446	116	6367	4297	410
BARNESKOLENIVÅ, 1-6 ÅR	-	-	-	-	-	-	-	-	-	-	-
UNGDOMSSKOLENIVÅ, 7-9 ÅR, I ALT ..	5014	740	311	4274	298	64	166	69	3512	2530	298
FOLKESKOLEUTDANNING	2558	401	247	2157	60	39	61	36	1843	1470	193
9-ÅRIG UNGDOMSSKOLE	823	235	1	588	204	-	57	1	295	31	32
UNGDOMSSKOLENIVÅ ELLERS	1633	104	63	1529	34	25	48	32	1374	1029	73
GYMNASNIVÅ I, 10 ÅR, I ALT	1736	138	27	1598	167	21	95	15	1278	699	58
ALLMENT FAGFELT	539	34	5	505	44	8	14	4	429	268	18
INDUSTRI, HÅNDVERK OG TEKNIKK ..	850	77	8	773	98	8	71	7	574	254	30
SAMFERDSEL	87	5	2	82	5	1	3	-	70	45	4
HELSEVERN	2	:	:	:	:	:	:	:	:	:	:
JORDBRUK, SKOGBRUK OG FISKE ...	84	8	3	76	5	1	4	2	65	43	2
TJENESTEYTING OG FORSVAR	82	7	7	75	3	2	2	2	67	42	3
GYMNASNIVÅ I ELLERS	92	:	:	86	12	:	:	:	72	46	:
GYMNASNIVÅ II, 11-12 ÅR, I ALT ..	1209	57	16	1152	148	12	117	12	850	480	37
ALLMENT FAGFELT	375	24	2	351	90	-	55	7	199	95	7
ADMINISTRASJON OG ØKONOMI	86	4	-	82	2	1	2	-	76	58	2
INDUSTRI, HÅNDVERK OG TEKNIKK ..	620	20	10	600	48	9	48	3	483	280	21
SAMFERDSEL	55	4	3	51	3	2	9	2	36	22	3
HELSEVERN	-	-	-	-	-	-	-	-	-	-	-
JORDBRUK, SKOGBRUK OG FISKE ...	32	2	-	30	2	-	2	-	25	8	1
TJENESTEYTING OG FORSVAR	26	2	1	24	2	-	-	-	19	17	3
GYMNASNIVÅ II ELLERS	15	1	-	14	1	-	1	-	12	10	-
UNIVERSITETS- OG HØGSKOLENIVÅ I, 13-14 ÅR I ALT	480	31	8	449	31	5	37	10	375	301	6
UNDERVISNING	84	4	2	80	4	1	4	2	70	58	2
ADMINISTRASJON, ØKONOMI, SAMFUNNSVITENSKAP OG JUS	44	3	-	41	3	-	7	2	31	21	-
NATURVITENSKAP OG TEKNIKK	273	12	6	261	13	4	14	6	232	200	2
HELSEVERN	8	-	-	8	1	-	2	-	5	4	-
UNIV.- OG HØGSKOLENIVÅ I ELLERS UNIV.- OG HØGSKOLENIVÅ II, III OG FORSKERNIVÅ, OVER 14 ÅR, I ALT ..	71	12	-	59	10	-	10	-	37	18	2
UNDERVISNING	353	6	3	347	14	3	28	10	299	252	6
ADMINISTRASJON, ØKONOMI, SAMFUNNSVITENSKAP OG JUS	118	4	2	114	8	2	13	5	91	77	2
NATURVITENSKAP OG TEKNIKK	43	2	1	41	3	-	4	1	34	27	-
UNIV.- OG HØGSKOLENIVÅ II, III OG FORSKERNIVÅ ELLERS	114	-	-	114	1	-	2	1	108	90	3
UOPPGITT, INGEN UTDANNING OG UTDANNING PÅ FØRSKOLENIVÅ	78	-	-	78	2	1	9	3	66	53	1
118	51	4	67	6	1	3	-	53	35	5	
KVINNER I ALT	8221	3552	2340	4669	1108	595	991	722	2315	1540	255
BARNESKOLENIVÅ, 1-6 ÅR	-	-	-	-	-	-	-	-	-	-	-
UNGDOMSSKOLENIVÅ, 7-9 ÅR, I ALT ..	5148	2702	1823	2446	598	369	538	430	1145	854	165
FOLKESKOLEUTDANNING	2608	1521	1164	1087	230	191	246	202	522	406	89
9-ÅRIG UNGDOMSSKOLE	701	410	47	291	172	9	38	6	65	9	16
UNGDOMSSKOLENIVÅ ELLERS	1839	771	612	1068	196	169	254	222	558	439	60
GYMNASNIVÅ I, 10 ÅR, I ALT	1822	591	365	1231	291	147	244	162	642	371	54
ALLMENT FAGFELT	855	292	220	563	116	77	112	88	315	229	20
INDUSTRI, HÅNDVERK OG TEKNIKK ..	181	73	33	108	35	13	16	7	53	22	4
SAMFERDSEL	55	10	9	45	2	2	6	6	36	26	1
HELSEVERN	101	13	8	88	17	11	24	19	43	27	4
JORDBRUK, SKOGBRUK OG FISKE ...	9	4	3	5	3	1	1	-	1	1	-
TJENESTEYTING OG FORSVAR	228	85	40	143	43	18	34	13	56	11	10
GYMNASNIVÅ I ELLERS	393	114	52	279	75	25	51	29	138	55	15
GYMNASNIVÅ II, 11-12 ÅR, I ALT ..	664	124	76	540	130	36	115	62	278	141	17
ALLMENT FAGFELT	326	69	44	257	93	21	59	18	101	43	4
ADMINISTRASJON OG ØKONOMI	133	13	9	120	15	3	12	8	88	38	5
INDUSTRI, HÅNDVERK OG TEKNIKK ..	29	10	5	19	4	1	4	1	10	4	1
SAMFERDSEL	9	4	-	5	:	:	:	:	:	:	:
HELSEVERN	116	13	12	103	8	7	35	33	56	44	4
JORDBRUK, SKOGBRUK OG FISKE ...	6	4	-	2	:	:	:	:	:	:	:
TJENESTEYTING OG FORSVAR	28	7	5	21	7	3	2	1	12	6	-
GYMNASNIVÅ II ELLERS	17	4	1	13	3	1	1	1	7	3	2
UNIVERSITETS- OG HØGSKOLENIVÅ I, 13-14 ÅR, I ALT	343	48	34	295	62	28	66	48	156	112	11
UNDERVISNING	123	13	9	110	15	8	23	20	69	56	3
ADMINISTRASJON, ØKONOMI, SAMFUNNSVITENSKAP OG JUS	52	14	8	38	11	6	4	1	22	15	1
NATURVITENSKAP OG TEKNIKK	10	2	2	8	1	-	3	2	4	3	-
HELSEVERN	99	3	7	91	15	10	27	24	44	28	5
UNIV.- OG HØGSKOLENIVÅ I ELLERS UNIV.- OG HØGSKOLENIVÅ II, III OG FORSKERNIVÅ, OVER 14 ÅR, I ALT ..	59	11	8	48	20	4	9	1	17	10	2
UNDERVISNING	135	12	9	123	19	11	22	15	77	51	5
ADMINISTRASJON, ØKONOMI, SAMFUNNSVITENSKAP OG JUS	92	8	5	84	15	8	17	10	49	28	3
NATURVITENSKAP OG TEKNIKK	8	1	1	7	1	1	1	1	5	5	-
UNIV.- OG HØGSKOLENIVÅ II, III OG FORSKERNIVÅ ELLERS	3	-	-	3	-	-	-	-	3	2	-
UOPPGITT, INGEN UTDANNING OG UTDANNING PÅ FØRSKOLENIVÅ	32	3	3	29	3	2	4	4	20	16	2
109	75	33	34	8	4	6	5	17	11	3	

TABELL 5. PERSONER 16 ÅR OG OVER, ETTER YRKESAKTIVITET, ARBEIDSTID, KJØNN OG ALDER. 1/11 79 - 31/10 80

KJØNN OG ALDER	I ALT	IKKE YRKES- AKTIVE	YRKESAKTIVE						PRO- SENT YRKES- AKTIVE
			I ALT	ARBEIDSTID. TIMER					
				100- 499	500- 999	1 000- 1 299	1 300 OG OVER	UOPP- GITT	
I ALT	19214	6498	12716	1828	1461	1036	7709	682	66,2
MENN I ALT	9876	1864	8012	700	465	426	5998	423	81,1
16-19 ÅR	1013	325	688	334	133	46	150	25	67,9
AV DETTE GIFTE	-	-	-	-	-	-	-	-	-
20-24 ÅR	1155	64	1091	138	117	75	713	48	94,5
AV DETTE GIFTE	116	3	113	2	6	5	97	3	97,4
25-29 ÅR	1106	60	1046	71	59	65	791	60	94,6
AV DETTE GIFTE	477	12	465	16	16	25	392	16	97,5
30-39 ÅR	1943	62	1881	41	52	88	1628	72	96,8
AV DETTE GIFTE	1472	19	1453	24	33	56	1298	42	98,7
40-49 ÅR	1318	79	1239	30	23	44	1084	58	94,0
AV DETTE GIFTE	1086	41	1045	22	15	36	926	46	96,2
50-59 ÅR	1463	151	1312	26	37	63	1100	86	89,7
AV DETTE GIFTE	1215	83	1132	21	28	53	962	68	93,2
60-66 ÅR	912	282	630	24	25	29	491	61	69,1
67-69 ÅR	295	211	84	14	14	10	36	10	28,5
70 ÅR OG OVER	671	630	41	22	5	6	5	3	6,1
KVINNER I ALT	9338	4634	4704	1128	996	610	1711	259	50,4
16-19 ÅR	919	472	447	272	76	21	56	22	48,6
AV DETTE GIFTE	17	13	4	1	-	2	1	-	23,5
20-24 ÅR	967	316	651	192	104	49	281	25	67,3
AV DETTE GIFTE	279	136	143	54	20	8	56	5	51,3
25-29 ÅR	936	391	545	124	126	68	201	26	58,2
AV DETTE GIFTE	660	295	365	89	100	52	105	19	55,3
30-39 ÅR	1784	595	1189	199	287	176	475	52	66,6
AV DETTE GIFTE	1506	513	993	180	252	158	369	34	65,9
40-49 ÅR	1326	401	925	146	217	171	346	45	69,8
AV DETTE GIFTE	1130	338	792	131	199	153	275	34	70,1
50-59 ÅR	1396	715	681	126	144	102	256	53	48,8
AV DETTE GIFTE	1139	584	555	104	125	84	201	41	48,7
60-66 ÅR	893	662	231	49	37	22	91	32	25,9
67-69 ÅR	270	245	25	18	2	-	2	3	9,3
70 ÅR OG OVER	847	837	10	2	3	1	3	1	1,2

TABELL 6. YRKESAKTIVE 16 ÅR OG OVER, ETTER ALDER OG NÆRING. 1/11 79 - 31/10 80

NÆRING	I ALT	ALDER. ÅR										PROSENT AV DE YRKES- AKTIVE
		16-19 20-24 25-29 30-39 40-49 50-59 60-66 67-69 70 OG OVER										
		16-19	20-24	25-29	30-39	40-49	50-59	60-66	67-69	70 OG OVER		
I ALT	12716	1135	1742	1591	3070	2164	1993	861	109	51	100,0	
JORDBRUK	414	40	26	20	83	76	70	59	18	22	3,3	
SKUGBRUK	33	6	1	5	8	3	5	4	-	1	0,3	
FISKE OG FANGST	24	4	5	3	2	3	4	1	2	-	0,2	
BERGVERKSDRIFT	429	19	42	57	131	80	69	28	1	2	3,4	
INDUSTRI I ALT	4821	437	646	618	1100	814	830	343	29	4	37,9	
PRODUKSJON AV NÆRINGSMIDLER, DRIKKEVARER OG TCBAKKSVARER	182	35	28	13	33	27	34	7	4	1	-	
PRODUKSJON AV TEKSTILVARER, BEKLEDNINGSVARER, LÅR OG LÅRVARER ..	23	3	6	3	5	3	1	2	-	-	-	
PRODUKSJON AV TREVARER	127	13	11	18	27	21	26	6	3	2	-	
TREFØRDELING, GRAFISK PRODUKSJON OG FORLAGSVIRKSOMHET	154	30	13	28	37	28	12	4	1	1	-	
PROD. AV KJEMISKE PROD., MINERAL- OLJE-, KULL-, GUMMI- OG PLASTPROD. ..	410	28	58	50	100	74	69	29	2	-	-	
PRODUKSJON AV MINERALSKE PRODUKTER ..	84	9	15	9	23	7	17	4	-	-	-	
PRODUKSJON AV METALLER	3607	303	480	461	813	609	640	282	19	-	-	
PRODUKSJON AV VERKSTEDPRODUKTER	232	16	34	35	62	45	31	9	-	-	-	
INDUSTRIPRODUKSJON ELLERS	2	-	1	1	-	-	-	-	-	-	-	
KRAFT- OG VANNFORSYNING	96	16	12	9	9	16	17	12	3	2	0,8	
BYGGE- OG ANLEGGSVIRKSOMHET	835	89	96	90	202	128	146	76	7	1	6,6	
VAREHANDEL	1600	210	227	161	404	300	187	92	14	5	12,6	
HOTELL- OG RESTAURANTDRIFT	378	50	54	35	95	71	53	17	2	1	3,0	
LANDTRANSPORT	334	16	34	45	80	58	60	34	4	3	2,6	
SJØTRANSPORT	277	51	66	43	58	26	24	8	1	-	2,2	
TRANSPORT ELLERS, LAGRING, POST OG TELEKOMMUNIKASJONER	240	33	39	36	55	30	37	9	1	-	1,9	
BANK- OG FINANSIERINGSVIRKSOMHET	164	13	33	27	46	21	19	4	1	-	1,3	
FORSIKRINGSVIRKSOMHET, EIENDOMSDRIFT OG FORRETN.MESSIG TJENESTEYTING	191	7	16	24	69	33	23	15	1	3	1,5	
OFFENTLIG ADMINISTRASJON, FORSVAR, POLITI OG RETTSVESEN	706	45	212	83	120	100	95	41	9	1	5,6	
RENOVASJON OG REINGJØRING	39	4	5	3	8	10	6	3	-	-	0,3	
UNDERSØKING OG FORSKNINGSVIRKSOMHET ..	782	7	56	106	290	149	131	38	4	1	6,1	
HELSE- OG ANDRE SOSIALTJENESTER	936	38	113	155	212	186	166	56	9	1	7,4	
KULTURELL TJ.YTING, UNDERH. OG SPORT ..	67	1	9	13	23	11	7	1	1	1	0,5	
PERSONLIG TJENESTEYTING	284	43	41	46	69	37	32	14	2	-	2,2	
UOPPGITT NÆRING	66	6	9	12	6	12	12	6	-	3	0,5	

TABELL 7. YRKESAKTIVE 16 ÅR OG OVER, ETTER KJØNN, ARBEIDSTID OG NÆRING/YRKESFELT. 1/11 79 - 31/10 80

	MENN						KVINNER				
	I ALT	I ALT	100-	500-	1 000	UOPP- GITT ARB.- TID	I ALT	100-	500-	1 000	UOPP- GITT ARB.- TID
			499	999	TIMER OG OVER			499	999	TIMER OG OVER	
I ALT	12716	8012	700	465	6424	423	4704	1128	996	2321	259
NÆRING											
JORDBRUK	414	268	37	24	174	33	140	45	23	59	19
SKOGBRUK	33	33	7	1	22	3	-	-	-	-	-
FISKE OG FANGST	24	24	2	4	17	1	-	-	-	-	-
BERGVERKSDRIFT	429	357	19	16	312	10	72	21	19	28	4
INDUSTRI I ALT	4821	4035	335	198	3290	212	786	174	134	423	55
PRODUKSJON AV NÆRINGSMIDLER, DRIKKEVARER OG TOBAKKSVARER	182	81	19	4	57	1	101	24	20	53	4
PRODUKSJON AV TEKSTILVARER, BE- KLEDNINGSVARER, LÆR OG LÆRVARER	23	5	:	:	:	:	18	3	4	11	-
PRODUKSJON AV TREVARER	127	103	11	5	79	8	24	7	7	9	1
TREFOREDLING, GRAFISK PRODUKSJON OG FØRLAGSVIRKSOMHET	154	72	15	5	50	2	82	24	14	37	7
PRODUKSJON AV KJEMISKE PRODUKTER, MINERALOLJE-, KULL-, GUMMI- OG PLASTPRODUKTER	410	369	30	20	301	18	41	10	8	23	-
PRODUKSJON AV MINERALSKE PRODUKTER	84	62	7	-	50	5	22	1	3	11	2
PRODUKSJON AV METALLER	3607	3137	232	153	2584	168	470	97	68	264	41
PRODUKSJON AV VERKSTEDPRODUKTER ..	232	204	19	8	167	10	29	8	5	15	-
INDUSTRIPRODUKSJON ELLERS	2	2	:	:	:	:	-	-	-	-	-
KRAFT- OG VANNFORSYNING	76	83	15	5	60	3	13	6	3	4	-
BYGGE- OG ANLEGGSVIRKSOMHET	835	749	56	38	612	43	86	33	16	36	1
VAREHANDEL	1600	575	65	25	452	30	1025	236	222	516	51
HOTELL- OG RESTAURANTDRIFT	378	43	7	-	32	4	335	90	57	161	27
LANDTRANSPORT	334	298	17	14	249	18	36	11	4	20	1
SJØTRANSPORT	277	234	37	22	149	26	43	6	7	26	4
TRANSPORT ELLERS, LAGRING, POST OG TELEKOMMUNIKASJONER	240	90	12	3	73	2	150	29	32	86	3
BANK- OG FINANSIERINGSVIRKSOMHET ..	164	43	3	-	39	1	121	23	11	35	2
FORSIKRINGSVIRKSOMHET, EIENDOMS- DRIFT OG FORRETNINGSMESSIG TJENESTEYTING	191	109	8	8	88	5	82	20	16	39	7
OFFENTLIG ADMINISTRASJON, FORSVAR, POLITI OG RETTSVESEN	706	437	32	41	358	6	269	63	53	142	11
RENOVASJON OG REINGJØRING	39	17	1	2	13	1	22	11	5	5	1
UNDERVISNING OG FORSKNINGS- VIRKSOMHET	782	308	17	39	243	9	474	106	141	210	17
HELSE- OG ANDRE SOSIALTJENESTER ..	936	112	9	8	93	2	824	187	220	373	44
KULTURELL TJENESTEYTING, UNDERHOLD- NING OG SPORT	67	35	7	1	26	1	32	8	4	20	-
PERSONLIG TJENESTEYTING	284	126	6	8	106	6	158	51	25	74	8
UOPPGITT NÆRING	66	36	8	5	16	7	30	8	4	14	4
YRKESFELT											
TEKNISK, VITENSKAPELIG, HUMANIS- TISK OG KUNSTNERISK ARBEID	1824	884	44	55	775	10	940	187	233	475	45
ADMINISTRASJONS- OG FORVALTNINGS- ARBEID, BEDRIFTS- OG ORGANISASJONS- LEDELSE I ALT	352	291	5	8	276	2	61	1	5	54	1
OFFENTLIG ADMINISTRASJONS- OG FORVALTNINGSARBEID	80	48	-	1	47	-	32	1	4	26	1
BEDRIFTS- OG ORGANISASJONSLEDELSE	272	243	5	7	229	2	29	-	1	28	-
KONTORARBEID	941	174	8	3	161	2	767	91	149	509	18
HANDELSARBEID	1084	330	33	15	272	10	754	180	169	370	35
JORDBRUKS-, SKOGBRUKS- OG FISKEARBEID	430	307	46	29	211	21	123	50	18	43	12
GRUVE- OG SPRENGNINGSARBEID M.M. ..	154	140	11	7	117	5	14	8	-	4	2
TRANSPORT OG KOMMUNIKASJONSARBEID ..	851	653	68	28	504	53	198	47	36	112	3
INDUSTRI-, BYGGE- OG ANLEGG- ARBEID I ALT	4668	4321	386	246	3539	150	347	88	71	176	12
JERN- OG METALLVAREARBEID	1017	998	74	49	843	32	19	4	3	11	1
ELEKTROARBEID	319	314	26	16	265	7	5	2	1	2	-
TREARBEID	312	297	20	15	250	12	15	6	4	5	-
NÆRINGSMIDDELARBEID	94	56	13	4	38	1	33	8	6	21	3
MASKIN- OG MOTORDRIFT	608	575	25	14	514	22	33	3	8	19	3
LASTE-, LOSSE- OG LAGERARBEID ..	222	204	37	15	143	9	18	6	3	9	-
INDUSTRI-, BYGGE- OG ANLEGG SARBEID ELLERS	2096	1877	191	133	1486	67	219	59	46	109	5
SERVICEARBEID	1571	266	30	21	205	10	1305	419	293	512	81
MILITÆRT ARBEID, UOPPGITT ELLER IKKE IDENTIFISERBART YRKE	841	646	69	53	364	160	195	57	22	66	50

TABELL 8. YRKESAKTIVE 16 ÅR OG OVER I ARBEID I UKA 25/10 - 31/10 1980, ETTER KJØNN, ARBEIDSTID I UKA OG NÆRING/YRKESFELT

	I ALT	MENN					KVINNER				
		I ALT	1-19 TIMER	20-29 TIMER	30 TIMER OG OVER	UOPP- GITT	I ALT	1-19 TIMER	20-29 TIMER	30 TIMER OG OVER	UOPP- GITT
I ALT	10283	6795	211	382	5910	292	3488	785	716	1851	136
NÆRING											
JORDBUK	289	187	15	8	157	7	102	35	13	47	7
SKOGBRUK	24	24	3	-	21	-	-	-	-	-	-
FISKE OG FANGST	17	17	-	2	15	-	-	-	-	-	-
BERGVERKSDRIFT	359	311	3	3	292	13	48	11	10	26	1
INDUSTRI I ALT	4046	3466	94	218	3004	150	580	86	109	358	27
PRODUKSJON AV NÆRINGSMIDLER, DRIKKEVARER OG TOBAKKSVARER	133	64	2	1	59	2	69	10	14	43	2
PRODUKSJON AV TEKSTILVARER, BE- KLEDNINGSVARER, LÆR OG LÆRVARER	14	2	:	:	:	:	12	2	2	8	-
PRODUKSJON AV TREVARER	106	88	1	3	78	6	18	5	3	9	1
TREFOREDLING, GRAFISK PRODUKSJON OG FORLAGSVIRKSOMHET	124	63	10	1	50	2	61	20	8	33	-
PRODUKSJON AV KJEMISKE PRODUK- TER, MINERALOLJE-, KULL-, GUMMI- OG PLASTPRODUKTER	340	312	9	18	280	5	28	5	9	13	1
PRODUKSJON AV MINERALISKE PRODUKTER	65	47	-	2	45	-	18	2	5	10	1
PRODUKSJON AV METALLER	3062	2712	70	189	2323	130	350	37	63	230	20
PRODUKSJON AV VERKSTEDPRODUKTER	201	177	2	4	166	5	24	5	5	12	2
INDUSTRIPRODUKSJON ELLERS	1	1	:	:	:	:	-	-	-	-	-
KRAFT- OG VANNFORSYNING	71	65	1	2	58	4	6	4	1	1	-
BYGGE- OG ANLEGGSVIRKSOMHET	697	634	16	9	590	19	63	23	9	28	3
VAREHANDL	1277	489	13	6	453	17	788	195	165	399	29
HOTELL- OG RESTAURANTDRIFT	247	30	1	1	27	1	217	40	37	130	10
LANDTRANSPORT	294	265	15	13	227	10	29	8	3	17	1
SJØTRANSPORT	162	146	9	8	113	16	16	4	2	9	1
TRANSPORT ELLERS, LAGRING, POST OG TELEKOMMUNIKASJONER	199	78	3	2	70	3	121	19	25	73	4
BANK- OG FINANSIERINGSVIRKSOMHET ..	137	38	-	-	38	-	99	11	9	78	1
FORSIKRINGSVIRKSOMHET, EIENDOMS- DRIFT OG FORRETNINGSMESSIG TJENESTEYTING	158	94	3	5	82	4	64	18	11	33	2
OFFENTLIG ADMINISTRASJON, FORSVAR, POLITI OG RETTSVESEN	577	385	7	15	333	30	192	41	29	113	9
RENOVASJON OG REINGJØRING	30	15	1	2	11	1	15	9	4	2	-
UNDERVISNING OG FORSKNINGS- VIRKSOMHET	683	284	12	79	187	6	399	101	170	115	13
HELSE- OG ANDRE SOSIALTJENESTER ...	680	97	3	7	84	3	583	142	98	322	21
KULTURELL TJENESTEYTING, UNDERHOLD- NING OG SPORT	57	34	6	1	27	-	23	1	2	19	1
PERSONLIG TJENESTEYTING	231	113	5	1	102	5	118	32	13	68	5
UOPPGITT NÆRING	48	23	1	-	19	3	25	5	6	13	1
YRKESFELT											
TEKNISK, VITENSKAPELIG, HUMANIS- TISK OG KUNSTNERISK ARBEID	1535	825	22	96	696	11	710	141	169	377	23
ADMINISTRASJONS- OG FORVALTNINGS- ARBEID, BEDRIFTS- OG ORGANISASJONS- LEDELSE I ALT	330	274	3	4	261	6	56	3	5	48	-
OFFENTLIG ADMINISTRASJONS- OG FORVALTNINGSARBEID	73	45	-	-	45	-	28	2	3	23	-
BEDRIFTS- OG ORGANISASJONSLEDELSE ..	257	229	3	4	216	6	28	1	2	25	-
KONTORARBEID	781	161	2	3	154	2	620	73	104	430	13
HÅNDELSARBEID	860	286	8	4	265	9	574	137	118	294	25
JORDBRUKS-, SKOGBRUKS- OG FISKEARBEID	303	225	17	11	190	7	78	29	11	31	7
GRUVE- OG SPRENGNINGSARBEID M.M. ...	123	117	1	3	107	6	6	1	1	3	1
TRANSPORT OG KOMMUNIKASJONSARBEID ..	696	538	34	22	450	32	158	34	23	97	4
INDUSTRI-, BYGGE- OG ANLEGG- ARBEID I ALT	3965	3730	96	207	3283	144	235	36	34	158	7
JERN- OG METALLVAREARBEID	905	891	20	37	813	21	14	2	1	10	1
ELEKTROARBEID	292	288	7	11	262	8	4	2	-	2	-
TREARBEID	273	262	3	5	244	10	11	3	1	6	1
NÆRINGSMIDDELARBEID	69	45	1	1	41	2	24	1	2	20	1
MASKIN- OG MOTORDRIFT	554	528	14	24	466	24	26	2	6	17	1
LASTE-, LOSSE- OG LAGERARBEID ...	170	157	7	6	134	10	13	3	1	9	-
INDUSTRI-, BYGGE- OG ANLEGG SARBEID ELLERS	1702	1559	44	123	1323	69	143	23	23	94	3
SERVICEARBEID	1173	213	9	15	181	8	960	310	238	361	51
MILITÆRT ARBEID, UOPPGITT ELLER IKKE IDENTIFISERBART YRKE	517	426	19	17	323	67	91	21	13	52	5

TABELL 9. YRKESAKTIVE 16 ÅR OG OVER MED FAST OPPMØTEPLASS PÅ ARBEID I UKA 25/10 - 31/10 1980, ETTER TALLET PÅ ARBEIDSREISER, REISETID OG YRKESFELT/OPPMØTEPLASS

	I ALT REISTE IKKE		REISTE 1 GANG			REISTE 2-3 GANGER			REISTE 4 GANGER ELLER FLERE			UOPP-GITT TALL PÅ REISER
			REISE-TID UNDER 45 MIN	REISE-TID 45 MIN OG OVER	UOPP-GITT	REISE-TID UNDER 45 MIN	REISE-TID 45 MIN OG OVER	UOPP-GITT	REISE-TID UNDER 45 MIN	REISE-TID 45 MIN OG OVER	UOPP-GITT	
I ALT	9556	184	201	49	18	721	33	4	6696	495	89	1066
YRKESFELT												
TEKN., VITENSK., HUMANIS-TISK OG KUNSTN. ARBEID ...	1448	15	39	3	2	84	3	2	1126	53	10	111
OFF. ADM. OG FORVALTN.-ARBEID	72	2	-	-	-	2	-	-	59	2	-	7
BEDRIFTS- OG ORG.LEDELSE ..	232	4	4	2	3	4	-	-	187	9	1	18
KONTORARBEID	773	3	6	-	1	87	2	-	588	33	8	45
HANDELSARBEID	815	10	47	3	3	105	2	2	533	35	6	69
JORDBRUKS-, SKOGBRUKS- OG FISKEARBEID	283	5	5	2	2	2	-	-	121	8	11	127
GRUVE OG SPRENGNINGS-ARBEID M.M.	117	2	1	1	-	2	-	-	87	12	2	10
TRANSPORT OG KOMMUNIKASJONSARBEID	590	25	8	8	2	41	1	-	385	27	1	92
INDUSTRI-, BYGGE- OG ANLEGG SARBEID I ALT	3767	83	49	22	3	212	17	-	2772	236	25	348
JERN- OG METALLV.ARBEID.	871	12	10	5	-	25	5	-	684	56	2	72
ELEKTROARBEID	275	12	5	2	-	5	-	-	197	13	-	41
TREARBEID	238	8	1	2	2	6	2	-	171	22	1	23
NÆRINGSMIDDELARBEID ...	69	3	1	-	-	5	-	-	46	2	1	11
MASKIN- OG MOTORDRIFT ..	527	12	5	5	-	28	2	-	380	40	9	46
LASTE-, LOSSE- OG LAGERARBEID	163	1	1	1	1	6	-	-	125	12	-	16
INDUSTRI-, BYGGE- OG ANLEGG SARBEID ELLERS ...	1627	35	26	7	-	137	8	-	1172	91	12	139
SERVICEARBEID	1129	27	38	4	2	158	5	-	661	64	14	156
MILITÆRT ARBEID, UOPPGITT YRKE	327	8	4	4	-	24	3	-	174	16	11	83
OPPMØTEPLASS OG KJØNN												
INNEN BOSTEDSFYLKET	9102	106	197	47	15	716	33	4	6647	490	86	761
MENN	5878	82	72	38	5	266	25	1	4496	356	49	488
KVINNER	3224	24	125	9	10	450	8	3	2151	134	37	273
I BOSTEDSKOMMUNEN	8993	77	195	26	10	714	31	4	6632	469	85	750
MENN	5787	57	70	17	2	264	23	1	4486	338	48	481
KVINNER	3206	20	125	9	8	450	8	3	2146	131	37	269
1832 HEMNES	32	1	2	-	-	2	-	-	15	9	-	3
MENN	22	-	2	-	-	2	-	-	10	6	-	2
KVINNER	10	1	-	-	-	-	-	-	5	3	-	1
1824 VEFSN	25	5	-	5	-	-	2	-	-	11	1	1
MENN	24	4	-	5	-	-	2	-	-	11	1	1
KVINNER	1	1	-	-	-	-	-	-	-	-	-	-
1836 RØDØY	9	3	-	5	-	-	-	-	-	-	-	1
MENN	9	3	-	5	-	-	-	-	-	-	-	1
KVINNER	-	-	-	-	-	-	-	-	-	-	-	-
1804 BODØ	8	4	-	2	1	-	-	-	-	-	-	1
MENN	7	4	-	2	-	-	-	-	-	-	-	1
KVINNER	1	-	-	-	1	-	-	-	-	-	-	-
1828 NESNA	6	1	-	1	1	-	-	-	-	1	-	2
MENN	3	-	-	1	1	-	-	-	-	1	-	2
KVINNER	3	1	-	-	-	-	-	-	-	-	-	-
1805 NARVIK	5	2	-	-	2	-	-	-	-	-	-	1
MENN	5	2	-	-	2	-	-	-	-	-	-	1
KVINNER	-	-	-	-	-	-	-	-	-	-	-	-
ANDRE KOMMUNER I FYLKET.	24	13	-	8	1	-	-	-	-	-	-	2
MENN	21	12	-	8	-	-	-	-	-	-	-	1
KVINNER	3	1	-	-	1	-	-	-	-	-	-	1
UTENFOR FYLKET	87	62	-	2	2	-	-	-	-	-	-	21
MENN	65	46	-	2	2	-	-	-	-	-	-	15
KVINNER	22	16	-	-	-	-	-	-	-	-	-	6
0301 OSLO	29	20	-	-	1	-	-	-	-	-	-	8
MENN	24	17	-	-	1	-	-	-	-	-	-	6
KVINNER	5	3	-	-	-	-	-	-	-	-	-	2
1601 TRONDHEIM	7	5	-	-	-	-	-	-	-	-	-	2
MENN	5	3	-	-	-	-	-	-	-	-	-	2
KVINNER	2	2	-	-	-	-	-	-	-	-	-	-
1201 BERGEN	6	4	-	-	-	-	-	-	-	-	-	2
MENN	5	3	-	-	-	-	-	-	-	-	-	2
KVINNER	1	1	-	-	-	-	-	-	-	-	-	-
2100 SVALBARD	5	3	-	-	-	-	-	-	-	-	-	2
MENN	4	3	-	-	-	-	-	-	-	-	-	1
KVINNER	1	-	-	-	-	-	-	-	-	-	-	1
ANDRE STEDER, UTENFOR FYLKET	40	30	-	2	1	-	-	-	-	-	-	7
MENN	27	20	-	2	1	-	-	-	-	-	-	4
KVINNER	13	10	-	-	-	-	-	-	-	-	-	3
UOPPGITT OPPMØTEPLASS	367	16	4	-	1	5	-	-	49	5	3	284

TABELL 10. YRKESAKTIVE 16 ÅR OG OVER MED FAST ARBEIDSREISE I UKA 25/10 - 31/10 1980, ETTER REISEMÅTE, OPPMØTEPlass, TALLET PÅ ARBEIDSSREISER OG REISETID

	I ALT	ETT TRANSPORTMIDDEL						TO ELLER FLERE TRANSPORTMIDLER			UOPP- GITT TRANS- PORT- MIDDEL
		BIL	BUSS	TOG, TRIKK, T-BANE	BÅT	SYKKEL, OVER 10 MIN GANGE	ANNET	BIL OG BUSS/TOG/ TRIKK/ T-BANE/ BÅT	BUSS OG TOG/ TRIKK/ T-BANE/ BÅT	ANDRE KOMBINA- SJONER	
I ALT	8306	4071	920	2	6	1942	408	306	2	359	290
OPPMØTEPlass,											
TALLET PÅ ARBEIDSSREISER											
OG REISETID											
OPPMØTEPlass I BOSTEDS-											
KOMMUNEN	8166	4003	912	-	4	1924	398	294	2	354	275
REISTE 1 GANG	231	92	42	-	1	56	18	5	2	4	11
0-45 MIN	195	76	35	-	-	54	18	4	-	4	4
45 MIN OG OVER	26	15	6	-	1	1	-	1	2	-	-
UOPPGITT REISETID ...	10	1	1	-	-	1	-	-	-	-	7
REISTE 2-3 GANGER	749	314	117	-	-	195	37	30	-	32	24
0-14 MIN	373	164	23	-	-	114	34	10	-	8	20
15-29 "	282	109	72	-	-	68	2	14	-	14	3
30-44 "	59	22	17	-	-	10	-	4	-	5	1
45 MIN OG OVER	31	17	5	-	-	3	-	1	-	5	-
UOPPGITT REISETID ...	4	2	-	-	-	-	1	1	-	-	-
REISTE 4 GANGER ELLER											
FLERE	7186	3597	753	-	3	1673	343	259	-	318	240
0-14 MIN	3731	1955	170	-	1	932	324	76	-	97	176
15-29 "	2392	1174	397	-	-	515	11	141	-	140	14
30-44 "	509	188	131	-	-	117	4	20	-	45	4
45 MIN OG OVER	469	250	53	-	2	100	3	18	-	33	10
UOPPGITT REISETID ...	85	30	2	-	-	9	1	4	-	3	36
OPPMØTEPlass UTEFOR											
BOSTEDSKOMMUNEN	73	42	2	2	-	5	2	10	-	4	6
REISTE 1 GANG	32	14	1	1	-	-	-	6	-	4	6
0-45 MIN	2	1	-	-	-	-	-	-	-	1	-
45 MIN OG OVER	23	12	-	1	-	-	-	6	-	3	1
UOPPGITT REISETID ...	7	1	1	-	-	-	-	-	-	-	5
REISTE 2-3 GANGER	4	4	-	-	-	-	-	-	-	-	-
0-14 MIN	-	-	-	-	-	-	-	-	-	-	-
15-29 "	-	-	-	-	-	-	-	-	-	-	-
30-44 "	2	2	-	-	-	-	-	-	-	-	-
45 MIN OG OVER	2	2	-	-	-	-	-	-	-	-	-
UOPPGITT REISETID ...	-	-	-	-	-	-	-	-	-	-	-
REISTE 4 GANGER ELLER											
FLERE	37	24	1	1	-	5	2	4	-	-	-
0-14 MIN	4	1	-	-	-	3	-	-	-	-	-
15-29 "	5	4	-	-	-	-	1	-	-	-	-
30-44 "	6	5	-	-	-	-	-	1	-	-	-
45 MIN OG OVER	21	14	1	1	-	2	-	3	-	-	-
UOPPGITT REISETID ...	1	-	-	-	-	-	1	-	-	-	-
UOPPGITT OPPMØTEPlass ...	67	26	6	-	2	13	8	2	-	1	9
KJØNN OG ALDER											
MENN	5358	3065	368	2	6	1152	226	143	2	245	149
16-19 ÅR	266	118	50	-	-	64	17	4	-	9	4
20-24 "	548	282	52	-	1	139	22	13	-	30	9
25-29 "	724	409	40	1	2	152	39	17	-	45	19
30-39 "	1447	929	61	-	-	260	55	47	1	66	28
40-49 "	973	605	66	-	1	164	36	26	-	43	32
50-59 "	966	520	64	1	1	246	33	30	-	40	31
60-66 "	390	183	32	-	1	118	17	5	1	12	21
67-69 "	34	16	3	-	-	8	3	1	-	-	3
70 ÅR OG OVER	10	3	-	-	-	1	4	-	-	-	2
KVINNER	2948	1006	552	-	-	790	182	163	-	114	141
16-19 ÅR	166	30	60	-	-	39	13	11	-	7	6
20-24 "	324	110	82	-	-	70	20	15	-	17	10
25-29 "	343	164	48	-	-	59	27	18	-	17	10
30-39 "	867	385	141	-	-	179	51	57	-	20	34
40-49 "	659	207	130	-	-	185	28	42	-	24	43
50-59 "	446	89	76	-	-	187	32	20	-	21	21
60-66 "	134	21	14	-	-	66	10	-	-	8	15
67-69 "	6	-	1	-	-	4	-	-	-	-	1
70 ÅR OG OVER	3	-	-	-	-	1	1	-	-	-	1

TABELL 11. BOLIGER ETTER HUSTYPE OG TALLET PÅ ROM. BOSATTE ETTER TALLET PÅ ROM I BOLIGEN. 1/11 1980

TALLET PÅ ROM UTENOM KJØKKEN	BOLIGER						BOSATTE	
	I ALT	I VÅNINGSHUS I TILKN. TIL GÅRDSDRIFT OG I FRITTL. ENEBOLIGER	I ANDRE ENE- OG TOMANNS- BOLIGER OG SMÅHUS	I BLOKK, LEIE- GÅRD E.L.	I ANDRE BYGG	I UOPP- GITT HUS- TYPE	I ALT PR. ROM	
ALLE	9173	4812	2240	1161	141	819	25746	0,7
1 ROM	289	115	69	44	32	29	396	1,4
MED KJØKKEN								
6 KVM OG OVER	93	47	22	5	10	9	146	1,6
MED KJØKKEN								
UNDER 6 KVM	103	42	18	23	13	7	139	1,3
UTEN KJØKKEN	54	11	22	9	5	7	59	1,1
UOPPGITT	39	15	7	7	4	6	52	1,3
2 ROM	705	283	209	159	22	32	1173	0,8
MED KJØKKEN								
6 KVM OG OVER	438	164	150	101	10	13	751	0,9
MED KJØKKEN								
UNDER 6 KVM	187	80	44	46	8	9	309	0,8
UTEN KJØKKEN	16	9	2	-	2	3	19	0,6
UOPPGITT	64	30	13	12	2	7	94	0,7
3 ROM	2033	565	673	702	32	61	4994	0,8
4 "	3068	1877	939	170	22	60	9846	0,8
5 "	1167	965	163	8	8	23	4136	0,7
6 "	522	462	41	2	4	13	1966	0,6
7 "	171	148	11	-	4	8	679	0,6
8 ROM OG OVER	155	134	15	-	2	4	583	0,4
UOPPGITT	1063	263	120	76	15	589	1973	-

TABELL 12. BOLIGER ETTER HUSETS BYGGÅR OG HUSTYPE/EIE-/LEIEFORM. BOSATTE OG ROM, ETTER HUSETS BYGGÅR. 1/11 1980

	ALLE	HUSETS BYGGÅR								UOPP- GITT
		1900 OG FØR	1901- 1920	1921- 1940	1941- 1945	1946- 1950	1951- 1960	1961- 1970	1971- 1980	
BOLIGER I ALT	9173	183	236	351	116	661	2476	2625	1764	761
HUSTYPE										
I VÅNINGSHUS	563	92	77	83	23	30	83	73	94	8
I FRITTLIGGENDE ENEBOLIG ..	4249	62	115	196	59	304	624	1455	1397	37
I REKKENUS, TERR.HUS E.L. .	1289	6	-	6	4	74	568	482	137	12
I HORIZONTALT DELT TOMANNSBOLIG	569	2	17	18	9	80	381	46	9	7
I ANNET BYGG UNDER 3 ETG. .	382	5	10	14	6	37	278	17	6	9
I BLOKK, LEIEGÅRD E.L.	1161	2	3	-	3	98	422	489	93	51
I FORRETNINGSBYGG	102	3	4	13	2	12	38	22	4	4
I BYGG FOR FELLES- HUSHOLDNING	39	2	-	-	-	3	18	6	1	9
I UOPPGITT HUSTYPE	819	9	10	21	10	23	64	35	23	624
EIE-/LEIEFORHOLD TIL BOLIGEN										
EIES I ALT	6598	129	173	264	79	502	1878	2078	1398	97
PRIVAT	4713	129	170	254	75	342	1015	1417	1269	42
GJENNOM BORETTSLAG E.L. .	1885	-	3	10	4	160	863	661	129	55
LEIES I ALT	1500	34	39	59	26	124	464	422	285	47
VED VANLIG LEIEKONTRAKT .	572	10	12	21	8	48	210	107	136	20
SOM TJENESTEBOLIG	392	2	4	4	5	38	110	172	39	18
FOR ET AVGRENET TIDSRUM. PÅ ANDRE VILKÅR	75	1	5	3	1	8	26	17	10	4
461	21	18	31	12	30	118	126	100	5	
UOPPGITT	1075	20	24	28	11	35	134	125	81	617
BOSATTE I ALT	25746	372	523	784	282	1552	6395	8480	6205	1153
BOSATTE PR. BOLIG	2,8	2,0	2,2	2,2	2,4	2,3	2,6	3,2	3,5	1,5
ROM I ALT	31832	733	895	1242	370	2294	8217	10164	7388	530
ROM PR. BOLIG	3,9	4,3	4,0	3,8	3,6	3,7	3,5	4,1	4,4	3,0
BOSATTE PR. ROM	0,7	0,5	0,6	0,6	0,7	0,6	0,7	0,8	0,8	0,6

TABELL 13. BOLIGER ETTER VIKTIGSTE KILDE TIL OPPVARMING OG BYGGEÅR/INSTALLASJON AV PIPE. BOSATTE ETTER BOLIGENS VIKTIGSTE KILDE TIL OPPVARMING. 1/11 1980

	EN KILDE VIKTIGST						TO ELLER FLERE LIKEVERDIGE KILDER					UOPP- GITT OPP- VARM- INGS- KILDE
	ALLE	SEN- TRAL- VARME	ELEK- TRISKE OVNER E-L.	OVNER FOR FLY- TENDE BRENSSEL	OVNER FOR FAST BRENSSEL	ALLE	EL. OVNER OG OVNER FOR FAST BRENSSEL	EL. OVNER OG OVNER FOR FLY- TENDE BRENSSEL	OVNER FOR FAST OG FLY- TENDE BRENSSEL	EL. OVNER OG OVNER FOR FAST OG FLY- TENDE BRENSSEL	UOPP- GITT OPP- VARM- INGS- KILDE	
BOLIGER I ALT	9173	6173	1586	1499	1523	1565	2169	653	600	448	468	831
BYGGEÅR												
1900 OG FØR	183	131	1	14	13	103	46	19	6	14	7	6
1901 - 1920	236	169	8	31	20	110	49	17	9	7	16	18
1921 - 1940	351	228	20	28	48	132	108	44	20	28	16	15
1941 - 1945	116	78	8	20	20	30	31	15	2	8	6	7
1946 - 1950	661	448	57	116	146	129	186	55	51	43	37	27
1951 - 1960	2476	1741	284	432	601	424	657	188	220	136	113	78
1961 - 1970	2625	1991	861	346	455	329	570	136	162	136	136	64
1971 - 1980	1764	1230	288	473	186	283	489	166	121	71	131	45
UOPPGITT	761	157	59	39	34	25	33	13	9	5	6	571
PIPE												
MED PIPE	7717	5309	906	1315	1523	1565	2169	653	600	448	468	239
UTEN PIPE	839	815	644	171	-	-	-	-	-	-	-	24
UOPPGITT	617	49	36	13	-	-	-	-	-	-	-	568
BOSATTE I ALT	25746	17711	4559	4113	4432	4607	6545	1947	1770	1342	1486	1490
BOSATTE PR. BOLIG	2,8	2,9	2,9	2,7	2,9	2,9	3,0	3,0	3,0	3,0	3,2	1,8
ROM I ALT	31832	22653	5777	5377	5483	6017	8477	2617	2266	1689	1905	702
ROM PR. BOLIG	3,9	3,9	3,9	3,8	3,8	4,1	4,1	4,2	4,0	4,0	4,2	3,8
BOSATTE PR. ROM ...	0,7	0,7	0,8	0,7	0,8	0,7	0,7	0,7	0,8	0,8	0,8	0,7

TABELL 14. BOLIGER ETTER SANITÆRUTSTYR OG TALLET PÅ ROM. BOSATTE ETTER BOLIGENS SANITÆRUTSTYR. 1/11 1980

TALLET PÅ ROM UTENOM KJØKKEN	MED BAD						UTEN BAD					UOPP- GITT OM BAD
	ALLE	ALLE	WC I BOLI- GEN	WC UTENFOR BOLI- GEN	ANNET AV- TREDE	UOPP- GITT AV- TREDE	ALLE	WC I BOLI- GEN	WC UTENFOR BOLI- GEN	ANNET AV- TREDE	UOPP- GITT AV- TREDE	
BOLIGER I ALT	9173	8068	7813	48	37	170	444	78	127	213	26	661
1 ROM	289	163	145	15	1	2	110	18	66	19	7	16
MED KJØKKEN												
6 KVM OG OVER	93	62	52	8	1	1	27	5	11	10	1	4
MED KJØKKEN												
UNDER 6 KVM	103	68	65	3	-	-	33	8	20	5	-	2
UTEN KJØKKEN	54	13	8	4	-	1	39	3	31	4	1	2
UOPPGITT	39	20	20	-	-	-	11	2	4	-	5	8
2 ROM	705	604	582	7	6	9	92	24	26	37	5	9
MED KJØKKEN												
6 KVM OG OVER	438	386	372	6	5	3	49	11	12	22	4	3
MED KJØKKEN												
UNDER 6 KVM	187	162	160	1	1	-	21	9	7	5	-	4
UTEN KJØKKEN	16	8	8	-	-	-	8	2	3	3	-	-
UOPPGITT	64	48	42	-	-	6	14	2	4	7	1	2
3 ROM	2033	1927	1876	10	9	32	86	16	12	57	1	20
4 "	3068	3000	2946	7	8	39	48	7	4	34	3	20
5 "	1167	1122	1095	2	5	20	31	5	3	21	2	14
6 "	522	500	484	2	3	11	21	1	-	19	1	1
7 "	171	165	163	-	1	1	5	-	-	5	-	1
8 ROM OG OVER	155	148	141	2	2	3	7	-	3	4	-	-
UOPPGITT	1063	439	381	3	2	53	44	7	13	17	7	580
BOSATTE I ALT	25746	24071	23408	90	113	460	713	124	167	382	40	962
BOSATTE PR. BOLIG	2,8	3,0	3,0	1,9	3,1	2,7	1,6	1,6	1,3	1,8	1,5	1,5
BOSATTE PR. ROM	0,7	0,8	0,8	0,7	0,8	0,7	0,6	0,7	0,7	0,5	0,6	0,6
ROM PR. BOLIG	3,9	4,0	4,0	2,9	4,1	4,1	2,8	2,4	1,9	3,5	2,5	3,2

TABELL 15. BOLIGER, ROM OG BOSATTE, ETTER HUSTYPE. 1/11 1980

	ALLE	VÅ- NINGS- HUS I TILKN. TIL GÅRDS- DRIFT	FRIIT- LIGG- ENDE- BOLIG	REKKEHUS, TERRASSEHUS, HUS I KJEDE, VERTIKALT DELT TOMANNS- BOLIG	HORI- SON- TALT DELT TO- MANNS- BOLIG	ANNET BOLIGBYGG MED FÆRRE ENN 3 ETASJER	BLOKK, LEIEGÅRD ELLER ANNET BOLIGBYGG MED 3 ETASJER EL. FLERE	FOR- RET- NINGS- BYGG MV.	BYGG FOR FEL- LES- HUS- HOLD- NING	UOPP- GITT HUS- TYPE
BOLIGER I ALT	9173	563	4249	1289	569	382	1161	102	39	819
BOSATTE I ALT	25746	1620	13568	3881	1441	826	2788	243	50	1329
BOSATTE PR. BOLIG	2,8	2,9	3,2	3,0	2,5	2,2	2,4	2,4	1,3	1,6
ROM I ALT	31832	2429	17470	4796	1750	1009	3200	318	54	806
ROM PR. BOLIG	3,9	4,6	4,3	3,9	3,3	2,8	2,9	3,3	1,7	3,5
BOSATTE PR. ROM ..	0,7	0,6	0,7	0,8	0,8	0,8	0,8	0,7	0,8	0,6

TABELL 16. BOLIGER ETTER EIE-/LEIEFORM OG AREAL. BOSATTE ETTER EIE-/LEIEFORHOLD TIL BOLIGEN. 1/11 1980

AREAL	ALLE	BOLIGEN EIES			BOLIGEN LEIES					UOPPGITT EIE-/ LEIE- FORM
		ALLE PRIVAT	GJENNOM BORETTIS- LAG E.L.	ALLE	VED VANLIG LEIE- KONTRAKT	SOM TJENESTE- BOLIG	FOR ET AVGRENET TIDSRUM	PÅ ANDRE VILKÅR		
BOLIGER I ALT	9173	6598	4713	1885	1500	572	392	75	461	1075
UNDER 30 KVM ...	248	53	37	16	156	65	49	7	35	39
30- 39 KVM	258	120	66	54	119	74	20	8	17	19
40- 49 "	544	340	194	146	159	86	27	5	41	45
50- 59 "	706	498	247	251	152	75	20	6	51	56
60- 79 "	1750	1401	649	752	282	120	68	13	81	67
80- 99 "	3068	2578	2104	474	376	96	97	28	155	114
100-129 "	1176	1001	942	59	139	22	53	3	61	36
130 KVM OG OVER.	409	332	316	16	73	7	49	1	16	4
UOPPGITT AREAL .	1014	275	158	117	44	27	9	4	4	695
BOSATTE I ALT	25746	20167	15133	5034	3585	1159	1017	169	1240	1994
BOSATTE PR. BOLIG.	2,8	3,1	3,2	2,7	2,4	2,0	2,6	2,3	2,7	1,9
ROM I ALT	31832	25848	19832	6016	4740	1467	1422	213	1638	1244
ROM PR. BOLIG	3,9	4,1	4,4	3,4	3,3	2,7	3,7	3,0	3,6	3,5
BOSATTE PR. ROM ..	0,7	0,8	0,7	0,8	0,7	0,8	0,7	0,7	0,8	0,7

TABELL 17. BOLIGER, BOSATTE OG ROM, ETTER BOSATTE PR. ROM I BOLIGEN. 1/11 1980

	ALLE	BOSATTE PR. ROM UTENOM KJØKKEN									
		UNDER 0,25	0,25- 0,49	0,50- 0,74	0,75- 0,99	1,00- 1,24	1,25- 1,49	1,50- 1,74	1,75- 1,99	2,00 OG OVER	UOPP- GITT
BOLIGER I ALT	9173	168	1254	2408	1119	2049	708	238	23	143	1063
BOSATTE I ALT	25746	190	1930	5314	3975	7155	3282	1170	165	592	1973
BOSATTE PR. BOLIG	2,8	1,1	1,5	2,2	3,6	3,5	4,6	4,9	7,2	4,1	1,9
ROM I ALT	31832	1097	5672	9223	5098	7084	2550	750	94	263	-
ROM PR. BOLIG	3,9	6,5	4,5	3,8	4,6	3,5	3,6	3,2	4,1	1,8	-

TABELL 20. FAMILIER OG PERSONER I PRIVATHUSHOLDNINGER, ETTER FAMILIETYPE OG EIE-/LEIEFORHOLD TIL BOLIGEN/ TALLET PÅ ROM I BOLIGEN. 1/11 1980

	I ALT		FAMI- LIER MED EN PER- SON	FAMILIER MED TO ELLER FLERE PERSONER							
	FAMI- LIER	PER- SONER		I ALT		EKTE- PAR UTEN UGIFTE BARN	EKTEPAR MED UGIFTE BARN		MOR ELLER FAR MED UGIFTE BARN		FAM. MED UOPP- GITT FAM.- TYPE
				FAMI- LIER	PER- SONER		FAMI- LIER	PER- SONER	FAMI- LIER	PER- SONER	
I ALT	9967	25746	3118	6849	22628	1612	4115	16608	1078	2661	44
EIE-/LEIEFORHOLD TIL BOLIGEN											
EIES I ALT	7201	20167	1701	5500	18466	1281	3441	13943	745	1855	33
PRIVAT	5076	15133	965	4111	14168	980	2709	11131	401	1010	21
GJENNOM BORETTSLAG E.L. ..	2125	5034	736	1389	4298	301	732	2812	344	845	12
LEIES I ALT	1655	3585	767	888	2818	195	499	1955	193	469	1
VED VANLIG LEIEKONTRAKT ..	646	1159	372	274	787	61	117	442	96	223	-
SOM TJENESTEBOLIG	429	1017	176	253	841	46	171	662	36	87	-
FOR ET AVGRENSET TIDSROM .	83	169	42	41	127	7	20	75	14	38	-
PÅ ANDRE VILKÅR	497	1240	177	320	1063	81	191	776	47	121	1
UOPPGITT	1111	1994	650	461	1344	136	175	710	140	337	10
TALLET PÅ ROM I BOLIGEN											
UTENOM KJØKKEN											
1 ROM	304	396	249	55	147	13	15	54	27	67	-
MED KJØKKEN											
6 KVM OG OVER	101	146	74	27	72	9	9	34	9	20	-
MED KJØKKEN											
UNDER 6 KVM	108	139	91	17	48	2	4	13	11	31	-
UTEN KJØKKEN	55	59	52	3	7	-	-	-	3	7	-
UOPPGITT	40	52	32	8	20	2	2	7	4	9	-
2 ROM	762	1173	492	270	681	118	73	268	77	173	2
MED KJØKKEN											
6 KVM OG OVER	471	751	288	183	463	85	48	179	49	112	1
MED KJØKKEN											
UNDER 6 KVM	207	309	141	66	168	22	20	71	23	51	1
UTEN KJØKKEN	17	19	15	2	4	-	-	-	2	4	-
UOPPGITT	67	94	48	19	46	11	5	18	3	6	-
3 ROM	2285	4994	841	1444	4153	443	666	2472	331	780	4
4 "	3320	9846	577	2743	9269	609	1786	7137	329	857	19
5 "	1255	4136	182	1073	3954	185	794	3333	92	241	2
6 "	567	1966	69	498	1897	67	370	1601	54	141	7
7 "	188	679	23	165	656	24	128	570	12	34	1
8 ROM OG OVER	182	583	49	133	534	18	105	472	9	22	1
UOPPGITT	1104	1973	636	468	1337	135	178	701	147	346	8

TABELL 21. TALLET PÅ PRIVATHUSHOLDNINGER MED UTVALGTE KJENNETEGN FOR BOLIGSTANDARD, OG DISPONERING AV PERSONBIL. BOSATTE I SLIKE HUSHOLDNINGER, ETTER ALDER. 1/11 1980

	ALLE	MC I BOLIGEN	BAD I BOLIGEN	TELEFON I BOLIGEN	BRENSEL- OVN I BOLIGEN	BOLIG- EN BYGGET ETTER 1945	HUSHOLD- NINGEN EIER BOLIGEN	KJØKKEN 6 KVM OG OVER I BOLIGEN	BIL DIS- PONERES AV HUS- HOLDNINGEN
PRIVATHUSHOLDNINGER ...	9173	7970	8068	4342	7114	7526	6598	6920	6239
BOSATTE	25746	23703	24071	12962	21327	22632	20167	20980	20437
0-19 ÅR	8540	8061	8195	4042	7174	7869	6860	7161	7369
20-39 "	7880	7274	7381	3210	6307	7056	5888	6377	6672
40-59 "	5498	5147	5223	3314	4674	4960	4588	4570	4558
60-69 "	2369	2115	2168	1501	2009	1903	1872	1865	1440
70-79 "	1111	903	905	699	922	680	766	807	328
80 ÅR OG OVER	348	203	199	196	241	164	193	200	70
BOSATTE PR. BOLIG	2,8	3,0	3,0	3,0	3,0	3,0	3,1	3,0	3,3
ROM PR. BOLIG	3,9	4,0	4,0	4,3	4,1	3,9	4,1	4,1	4,2
BOSATTE PR. ROM	0,7	0,8	0,8	0,7	0,7	0,8	0,8	0,7	0,8
HUSHOLDNINGER HVOR FOREKOMST AV KJENNETEGNET IKKE ER OPPGITT	-	759	661	763	666	761	1075	1495	860

TABELL 22. FOLKEMENGDEN ETTER ALDER, KJØNN OG TYPE BOLIGSTRØK/GRUNNKRETS. 1/11 1980

	ALDER. ÅR											
	I ALT	0-6	7-15	16-19	20-24	25-29	30-49	50-59	60-66	67-69	70-79	80 OG OVER
KOMMUNEN	25824	2369	4241	1932	2122	2042	6371	2859	1805	565	1122	396
MENN	13222	1203	2143	1013	1155	1106	3261	1463	912	295	509	162
KVINNER	12602	1166	2098	919	967	936	3110	1396	893	270	613	234
TYPE BOLIGSTRØK OG KJØNN												
TETTBYGDE STRØK	21451	1985	3521	1646	1816	1756	5336	2450	1459	429	780	273
MENN	10927	1008	1774	864	980	957	2684	1253	747	221	335	104
KVINNER	10524	977	1747	782	836	799	2652	1197	712	208	445	169
7631 MO I RANA	20675	1888	3363	1596	1748	1685	5116	2397	1430	420	762	270
MENN	10513	956	1696	829	950	912	2572	1223	728	216	328	103
KVINNER	10162	932	1667	767	798	773	2544	1174	702	204	434	167
7632 STORFORSHEI	776	97	158	50	68	71	220	53	29	9	18	3
MENN	414	52	78	35	30	45	112	30	19	5	7	1
KVINNER	362	45	80	15	38	26	108	23	10	4	11	2
SPREDTBYGDE STRØK	4332	382	717	283	294	280	1026	407	344	135	342	122
MENN	2272	194	369	148	170	143	571	208	164	74	174	57
KVINNER	2060	188	348	135	124	137	455	199	180	61	168	65
UOPPGITT BOLIGSTRØK	41	2	3	3	12	6	9	2	2	1	-	1
GRUNNKRETS OG KJØNN												
01 DALSELV	2945	238	546	248	219	199	810	351	160	49	92	33
MENN	1552	134	291	124	131	100	414	176	87	28	51	16
KVINNER	1393	104	255	124	88	99	396	175	73	21	41	17
0101 SKAMDAL	120	5	25	9	8	6	28	17	9	2	10	1
MENN	66	3	13	5	5	3	15	7	7	2	5	1
KVINNER	54	2	12	4	3	3	13	10	2	-	5	-
0102 DALSELV	246	19	42	9	21	18	56	31	19	7	17	7
MENN	129	12	21	3	6	14	33	16	9	4	7	4
KVINNER	117	7	21	6	15	4	23	15	10	3	10	3
0103 NERDAL	294	37	50	19	18	29	84	26	13	5	12	1
MENN	148	21	22	10	8	11	50	8	5	3	10	-
KVINNER	146	16	28	9	10	18	34	18	8	2	2	1
0104 SJÅNES	182	10	35	17	11	11	51	24	13	4	5	1
MENN	98	5	19	9	8	7	24	12	10	2	2	-
KVINNER	84	5	16	8	3	4	27	12	3	2	3	1
0105 KVERNKROKEN	474	46	101	47	44	29	129	41	21	2	11	3
MENN	240	20	51	23	26	14	64	22	12	1	5	2
KVINNER	234	26	50	24	18	15	65	19	9	1	6	1
0106 HAUKNES	702	26	143	64	68	22	195	107	40	14	14	9
MENN	386	20	84	34	49	9	91	55	24	7	8	5
KVINNER	316	6	59	30	19	13	104	52	16	7	6	4
0107 ÅGA	639	48	107	67	30	57	184	76	37	13	14	6
MENN	337	28	61	29	20	32	92	41	15	7	9	3
KVINNER	302	20	46	38	10	25	92	35	22	6	5	3
0108 ANDFISKÅ	288	47	43	16	19	27	83	29	8	2	9	5
MENN	148	25	20	11	9	10	45	15	5	2	5	1
KVINNER	140	22	23	5	10	17	38	14	3	-	4	4
02 MO	6579	575	729	413	602	611	1322	894	701	226	385	121
MENN	3333	307	363	221	324	351	681	432	353	105	150	46
KVINNER	3246	268	366	192	278	260	641	462	348	121	235	75
0201 YTRELANGNES	315	34	43	19	31	29	55	44	36	6	14	4
MENN	166	20	23	13	17	17	29	21	17	2	7	-
KVINNER	149	14	20	6	14	12	26	23	19	4	7	4
0202 LANGNES	530	83	74	19	35	81	132	42	41	7	11	5
MENN	258	45	44	12	10	39	68	16	15	4	3	2
KVINNER	272	38	30	7	25	42	64	26	26	3	8	3
0203 FAGERÅSEN	235	13	15	21	21	14	32	54	41	13	11	-
MENN	131	9	11	11	14	9	17	22	27	7	4	-
KVINNER	104	4	4	10	7	5	15	32	14	6	7	-
0204 STIGERPLATÅET	259	22	23	7	22	21	51	45	32	13	17	6
MENN	139	14	17	4	9	11	27	24	17	5	9	2
KVINNER	120	8	6	3	13	10	24	21	15	8	8	4
0205 MOBEKKEN	399	19	20	18	48	28	56	62	57	17	44	30
MENN	190	9	14	12	22	19	27	32	28	7	9	11
KVINNER	209	10	6	6	26	9	29	30	29	10	35	19
0206 MO KIRKE	587	68	53	32	58	74	110	82	41	15	45	9
MENN	289	39	23	13	28	42	58	35	24	6	16	5
KVINNER	298	29	30	19	30	32	52	47	17	9	29	4
0207 MO SENTRUM	172	12	17	12	18	22	33	15	16	7	15	5
MENN	89	5	11	8	9	9	18	6	9	5	6	3
KVINNER	83	7	6	4	9	13	15	9	7	2	9	2
0208 STORMYRA	490	36	59	22	38	51	118	73	46	19	20	8
MENN	273	17	28	14	24	29	77	43	23	7	8	3
KVINNER	217	19	31	8	14	22	41	30	23	12	12	5
0209 ST HANSHAUGEN	282	20	30	11	18	19	53	47	43	16	20	5
MENN	141	11	11	6	11	13	27	20	22	10	7	3
KVINNER	141	9	19	5	7	6	26	27	21	6	13	2
0210 TORANESET	388	14	26	15	26	24	63	52	56	23	59	30
MENN	184	9	15	7	15	13	33	25	23	13	21	10
KVINNER	204	5	11	8	11	11	30	27	33	10	38	20
0211 TORANESHØGDA	207	9	35	13	16	5	52	38	17	10	8	4
MENN	100	2	18	2	13	3	24	17	8	6	6	1
KVINNER	107	7	17	11	3	2	28	21	9	4	2	3

TABELL 22 (FORTS.)

I ALT	ALDER. ÅR										80 OG OVER	
	0-6	7-15	16-19	20-24	25-29	30-49	50-59	60-66	67-69	70-79		
0212 MELLOMVIKA	479	39	59	29	32	43	85	68	56	18	46	4
MENN	240	22	23	16	16	25	45	35	30	9	18	1
KVINNER	239	17	36	13	16	18	40	33	26	9	28	3
0213 SKANSEN	419	29	42	40	37	33	84	74	43	16	19	2
MENN	211	11	19	19	23	18	41	38	22	9	9	2
KVINNER	208	18	23	21	14	15	43	36	21	7	10	-
0214 TVERRANES	354	31	38	20	33	41	77	45	34	17	14	4
MENN	180	13	21	10	19	27	36	25	18	5	6	-
KVINNER	174	18	17	10	14	14	41	20	16	12	8	4
0215 LANGMOHEIA	452	48	53	41	63	48	90	53	41	5	9	1
MENN	234	25	20	21	37	30	44	26	20	4	7	-
KVINNER	218	23	33	20	26	18	46	27	21	1	2	1
0216 SAGBAKKEN	690	69	76	52	83	69	137	66	87	24	23	4
MENN	352	40	44	30	43	43	63	28	42	6	10	3
KVINNER	338	29	32	22	40	26	74	38	45	18	13	1
0217 MJØLAN	321	29	66	42	23	9	94	34	14	-	10	-
MENN	156	16	21	23	14	4	47	19	8	-	4	-
KVINNER	165	13	45	19	9	5	47	15	6	-	6	-
03 GRUBEN	5615	535	1044	482	522	470	1460	572	263	74	146	47
MENN	2853	262	530	243	266	252	732	291	147	40	72	18
KVINNER	2762	273	514	239	256	218	728	281	116	34	74	29
0301 GRUBEN NEDRE	415	40	44	27	46	30	71	60	52	13	22	10
MENN	206	15	23	14	25	15	36	28	24	9	14	3
KVINNER	209	25	21	13	21	15	35	32	28	4	8	7
0302 REVELHEIA	825	94	128	66	117	87	166	94	44	11	12	6
MENN	408	52	65	36	53	55	71	46	21	5	3	1
KVINNER	417	42	63	30	64	32	95	48	23	6	9	5
0303 VESTVIKHEIA	542	35	71	39	42	44	125	96	45	11	30	4
MENN	278	19	33	18	26	26	63	41	29	7	12	4
KVINNER	264	16	38	21	16	18	62	55	16	4	18	-
0304 SVALBARDGATA	538	53	102	50	53	51	149	59	16	1	3	1
MENN	282	32	52	27	26	24	77	32	9	1	1	1
KVINNER	256	21	50	23	27	27	72	27	7	-	2	-
0305 ØVRE GRUBEN	721	96	137	54	66	78	195	48	14	11	19	3
MENN	343	40	68	25	26	38	98	25	7	4	10	2
KVINNER	378	56	69	29	40	40	97	23	7	7	9	1
0306 STEINBEKKHAUGEN .	179	19	39	11	10	15	45	15	8	-	15	2
MENN	98	12	18	10	3	9	26	9	3	-	8	-
KVINNER	81	7	21	1	7	6	19	6	5	-	7	2
0307 STEIBAKKEN	401	12	80	40	47	14	121	52	17	3	12	3
MENN	217	3	46	18	31	9	58	31	12	2	7	-
KVINNER	184	9	34	22	16	5	63	21	5	1	5	3
0308 ENGLIA	916	97	219	78	58	82	274	66	25	4	10	3
MENN	462	50	104	38	31	40	140	34	18	2	4	1
KVINNER	454	47	115	40	27	42	134	32	7	2	6	2
0309 HAMMEREN	383	39	72	44	38	33	112	24	7	5	6	3
MENN	200	15	40	21	22	17	60	14	3	3	4	1
KVINNER	183	24	32	23	16	16	52	10	4	2	2	2
0310 BRENNÅSEN	444	30	106	54	24	22	138	36	17	9	5	3
MENN	224	15	55	27	10	12	66	20	12	4	3	-
KVINNER	220	15	51	27	14	10	72	16	5	5	2	3
0311 UMBUKTA	5	-	-	1	1	-	1	1	-	-	1	-
MENN	2	-	-	-	-	-	-	1	-	-	1	-
KVINNER	3	-	-	1	1	-	1	-	-	-	-	-
0312 VILLEN	246	20	46	18	20	14	63	21	18	6	11	9
MENN	133	9	26	9	13	7	37	10	9	3	5	5
KVINNER	113	11	20	9	7	7	26	11	9	3	6	4
04 SELFORS	2509	258	328	196	257	250	572	333	189	39	69	18
MENN	1266	121	155	99	137	146	287	169	92	22	32	6
KVINNER	1243	137	173	97	120	104	285	164	97	17	37	12
0401 NEDRE SELFORS	671	67	95	52	45	59	178	92	58	9	13	3
MENN	325	29	36	27	25	33	89	44	31	6	4	1
KVINNER	346	38	59	25	20	26	89	48	27	3	9	2
0402 SYKEHUSET	269	10	22	25	38	27	48	46	29	5	15	4
MENN	134	5	10	12	17	19	22	27	10	4	7	1
KVINNER	135	5	12	13	21	8	26	19	19	1	8	3
0403 SELFORSLIA	1047	141	128	67	130	130	214	125	67	14	23	8
MENN	538	71	67	31	63	79	111	61	33	8	11	3
KVINNER	509	70	61	36	67	51	103	64	34	6	12	5
0404 RANSEN	54	1	9	2	7	4	10	9	8	3	1	-
MENN	29	1	4	1	4	1	6	4	6	1	1	-
KVINNER	25	-	5	1	3	3	4	5	2	2	-	-
0405 BRENNÅSLETTA	396	28	65	46	34	21	108	51	21	8	13	1
MENN	205	10	33	26	26	11	52	26	9	3	8	1
KVINNER	191	18	32	20	8	10	56	25	12	5	5	-
0406 ÅENGET	72	11	9	4	3	9	14	10	6	-	4	2
MENN	35	5	5	2	2	3	7	7	3	-	1	-
KVINNER	37	6	4	2	1	6	7	3	3	-	3	2
05 RØSSVOLL	1100	114	181	55	68	87	275	90	86	34	87	23
MENN	556	51	89	22	37	40	156	49	40	16	47	9
KVINNER	544	63	92	33	31	47	119	41	46	18	40	14
0501 REINFORSHEIA	194	27	37	9	5	22	43	12	13	7	16	3
MENN	90	10	18	4	1	8	24	7	6	2	9	1
KVINNER	104	17	19	5	4	14	19	5	7	5	7	2
0502 RØSSVOLL	188	13	29	10	16	17	46	22	16	2	14	3
MENN	87	4	13	3	7	9	25	12	5	-	8	1
KVINNER	101	9	16	7	9	8	21	10	11	2	6	2

TABELL 22 (FORTS.)

I ALT	ALDER. ÅR											
	0-6	7-15	16-19	20-24	25-29	30-49	50-59	60-66	67-69	70-79	80 OG OVER	
0503 SKONSENG	340	38	62	22	27	27	95	21	13	11	19	5
MENN	181	21	36	8	14	12	56	9	9	5	10	1
KVINNER	159	17	26	14	13	15	39	12	4	6	9	4
0504 PLURDALEN	109	9	11	6	5	4	30	11	13	8	9	3
MENN	53	4	3	2	4	2	14	6	7	5	4	2
KVINNER	56	5	8	4	1	2	16	5	6	3	5	1
0505 RØVASSDALEN	185	21	29	8	9	15	38	17	20	4	17	7
MENN	98	11	12	5	6	8	22	11	8	2	9	4
KVINNER	87	10	17	3	3	7	16	6	12	2	8	3
0506 LANGVASSGREDA ..	84	6	13	-	6	2	23	7	11	2	12	2
MENN	47	1	7	-	5	1	15	4	5	2	7	-
KVINNER	37	5	6	-	1	1	8	3	6	-	5	2
06 DUNDERLANDSDALEN	1479	150	255	101	114	109	388	123	87	39	84	29
MENN	784	83	124	59	59	68	208	69	40	21	41	12
KVINNER	695	67	131	42	55	41	180	54	47	18	43	17
0601 STORFORSHEI	997	112	192	75	80	84	279	74	40	13	38	10
MENN	527	60	95	46	37	54	143	40	24	7	17	4
KVINNER	470	52	97	29	43	30	136	34	16	6	21	6
0602 NEVERNES	114	9	12	8	13	5	20	15	11	7	8	6
MENN	60	5	4	4	6	4	11	9	5	4	6	2
KVINNER	54	4	8	4	7	1	9	6	6	3	2	4
0603 GRØNFJELDALEN ..	141	15	21	4	6	9	38	7	15	5	17	4
MENN	79	10	11	4	6	3	24	4	3	3	9	2
KVINNER	62	5	10	-	-	6	14	3	12	2	8	2
0604 DUNDERLAND	87	3	13	6	4	2	22	11	12	7	6	1
MENN	44	1	4	2	2	2	13	7	5	4	4	-
KVINNER	43	2	9	4	2	-	9	4	7	3	2	1
0605 KROKSTRAND	140	11	17	8	11	9	29	16	9	7	15	8
MENN	74	7	10	3	8	5	17	9	3	3	5	4
KVINNER	66	4	7	5	3	4	12	7	6	4	10	4
07 BÅSMØEN	4577	425	1014	360	265	260	1355	375	211	66	159	87
MENN	2335	209	516	203	150	120	681	216	99	39	66	36
KVINNER	2242	216	498	157	115	140	674	159	112	27	93	51
0701 YTTEREN ØSTRE ..	881	63	137	98	81	49	232	105	54	16	34	12
MENN	456	35	74	55	50	21	107	63	24	11	10	6
KVINNER	425	28	63	43	31	28	125	42	30	5	24	6
0702 YTTEREN VESTRE ..	840	65	193	48	36	34	244	65	37	20	52	46
MENN	425	25	104	27	20	16	124	35	18	14	23	19
KVINNER	415	40	89	21	16	18	120	30	19	6	29	27
0703 HØGÅSEN	1339	122	366	100	69	58	453	91	42	11	22	5
MENN	673	58	184	54	34	29	226	54	19	4	10	1
KVINNER	666	64	182	46	35	29	227	37	23	7	12	4
0704 ÅNES	611	95	142	33	25	59	185	26	26	4	11	5
MENN	304	49	68	17	12	23	100	15	11	4	4	1
KVINNER	307	46	74	16	13	36	85	11	15	-	7	4
0705 STENNESET	487	31	96	56	35	28	122	65	33	9	9	3
MENN	257	16	43	33	23	17	59	38	17	5	5	1
KVINNER	230	15	53	23	12	11	63	27	16	4	4	2
0706 ALTERNES	216	24	45	11	12	14	69	13	7	4	12	5
MENN	113	12	23	8	8	5	38	6	4	1	6	2
KVINNER	103	12	22	3	4	9	31	7	3	3	6	3
0707 ALTEREN	203	25	35	14	7	18	50	10	12	2	19	11
MENN	107	14	20	9	3	9	27	5	6	-	8	6
KVINNER	96	11	15	5	4	9	23	5	6	2	11	5
08 UTSKARPEN	979	72	141	74	63	50	180	119	106	37	100	37
MENN	520	35	75	41	46	23	96	59	53	24	50	18
KVINNER	459	37	66	33	17	27	84	60	53	13	50	19
0801 STRAUMEN	215	27	27	7	4	14	40	24	24	8	26	14
MENN	116	17	16	4	2	7	22	11	10	6	15	6
KVINNER	99	10	11	3	2	7	18	13	14	2	11	8
0802 UTSKARPEN	192	9	35	15	11	12	39	20	22	7	16	6
MENN	104	7	19	6	10	6	20	10	13	4	7	2
KVINNER	88	2	16	9	1	6	19	10	9	3	9	4
0803 SØR-SJØNA	357	25	57	27	26	16	69	43	38	14	33	9
MENN	184	9	27	18	21	5	35	21	20	9	15	4
KVINNER	173	16	30	9	5	11	34	22	18	5	18	5
0804 HAUKNES	102	4	12	13	8	3	18	12	7	4	17	4
MENN	51	-	6	6	5	1	9	9	2	2	9	2
KVINNER	51	4	6	7	3	2	9	3	5	2	8	2
0805 FLOSTRAND	113	7	10	12	14	5	14	20	15	4	8	4
MENN	65	2	7	7	8	4	10	8	8	3	4	4
KVINNER	48	5	3	5	6	1	4	12	7	1	4	-
UOPPGITT BOSTED	41	2	3	3	12	6	9	2	2	1	-	1

TABELL 23. YRKESAKTIVE 16 ÅR OG OVER, ETTER NÆRING, KJØNN OG TYPE BOLIGSTRØK/GRUNNKRETS. 1/11 1980

	I ALT	JORD- BRUK, SKOG- BRUK, FISKE OG FANGST	INDU- STRI OG BERG- VERKS- DRIFT	KRAFT- OG VANN- FOR- SYNING	BYGGE- OG ANLEGG- VIRK- SOMHET	VARE- HANDEL, HOTELL- OG RES- TAURANT- VIRKSOM- HET	TRANSPORT, LAGRING, POST OG TELE- KOMMUNI- KASJONER	BANK-, FI- NANS- OG FORSIK- RINGSVIRK- SOMHET, EIEND.- DRIFT OG FORR.MESS. TJ.YTING	OFFEN- LIG, SOSIAL OG PRIVAT TJE- NESTE- YTING	UOPP- GITT NÆRING
KOMMUNEN	12716	473	5251	96	835	1980	851	355	2817	58
MENN	8012	327	4393	83	749	620	622	152	1035	31
KVINNER	4704	146	858	13	86	1360	229	203	1782	27
TYPE BOLIGSTRØK OG KJØNN										
TETTBYGDE STRØK	10881	79	4673	83	645	1772	708	331	2550	40
MENN	6759	60	3894	71	572	545	520	145	931	21
KVINNER	4122	19	779	12	73	1227	188	186	1619	19
7631 MO I RANA	10509	75	4417	83	640	1748	690	326	2490	40
MENN	6509	57	3687	71	567	543	509	143	911	21
KVINNER	4000	18	730	12	73	1205	181	183	1579	19
7632 STORFORSHEI	372	4	256	-	5	24	18	5	60	-
MENN	250	3	207	-	5	2	11	2	20	-
KVINNER	122	1	49	-	-	22	7	3	40	-
SPREDBYGDE STRØK	1814	394	572	13	188	207	139	24	261	16
MENN	1240	267	494	12	175	74	100	7	102	9
KVINNER	574	127	78	1	13	133	39	17	159	7
UOPPGITT BOLIGSTRØK	21	-	6	-	2	1	4	-	6	2
GRUNNKRETS OG KJØNN										
01 DALSELV	1500	21	569	9	94	303	112	70	318	4
MENN	951	16	484	8	85	110	83	31	131	3
KVINNER	549	5	85	1	9	193	29	39	187	1
0101 SKAMDAL	54	2	12	-	4	14	8	3	11	-
MENN	34	1	11	-	4	5	5	2	6	-
KVINNER	20	1	1	-	-	9	3	1	5	-
0102 DALSELV	100	12	52	1	8	8	4	3	11	1
MENN	72	9	43	1	8	2	4	-	5	-
KVINNER	28	3	9	-	-	6	-	3	6	1
0103 NERDAL	139	1	62	1	11	25	9	8	22	-
MENN	90	1	55	1	9	9	8	3	4	-
KVINNER	49	-	7	-	2	16	1	5	18	-
0104 SJÅNES	87	-	43	-	8	19	6	1	10	-
MENN	60	-	35	-	8	8	6	-	3	-
KVINNER	27	-	8	-	-	11	-	1	7	-
0105 KVERNKRØKEN	242	3	87	-	13	58	24	6	51	-
MENN	147	3	76	-	10	15	17	3	23	-
KVINNER	95	-	11	-	3	43	7	3	28	-
0106 HAUKNES	401	2	108	6	27	99	26	20	112	1
MENN	247	1	93	5	25	41	21	11	49	1
KVINNER	154	1	15	1	2	58	5	9	63	-
0107 ÅGA	348	1	133	1	21	59	32	24	75	2
MENN	216	1	108	1	19	26	20	9	30	2
KVINNER	132	-	25	-	2	33	12	15	45	-
0108 ANDFISKÅ	129	-	72	-	2	21	3	5	26	-
MENN	85	-	63	-	2	4	2	3	11	-
KVINNER	44	-	9	-	-	17	1	2	15	-
02 MO	3377	10	1486	17	179	555	222	108	781	19
MENN	2100	8	1237	17	159	176	166	43	284	10
KVINNER	1277	2	249	-	20	379	56	65	497	9
0201 YTRELANGNES	151	-	55	-	10	21	13	5	47	-
MENN	101	-	48	-	10	7	13	2	21	-
KVINNER	50	-	7	-	-	14	-	3	26	-
0202 LANGNES	249	1	62	1	18	49	32	14	72	-
MENN	142	1	51	1	17	13	20	5	34	-
KVINNER	107	-	11	-	1	36	12	9	38	-
0203 FAGERÅSEN	123	1	55	1	3	21	21	1	20	-
MENN	83	1	49	1	3	5	17	-	7	-
KVINNER	40	-	6	-	-	16	4	1	13	-
0204 STIGERPLATAET	128	1	55	-	12	25	11	1	23	-
MENN	79	1	46	-	12	3	8	-	9	-
KVINNER	49	-	9	-	-	22	3	1	14	-
0205 MOBEKKEN	220	1	61	3	14	49	11	14	64	3
MENN	127	1	49	3	13	21	9	7	22	2
KVINNER	93	-	12	-	1	28	2	7	42	1
0206 MO KIRKE	293	-	162	1	11	47	7	8	56	1
MENN	176	-	136	1	11	7	4	2	15	-
KVINNER	117	-	26	-	-	40	3	6	41	1
0207 MO SENTRUM	100	-	22	1	3	29	4	11	30	-
MENN	57	-	16	1	3	17	2	6	12	-
KVINNER	43	-	6	-	-	12	2	5	18	-
0208 STORMYRA	263	-	164	-	11	27	9	4	47	1
MENN	189	-	145	-	11	9	6	1	16	1
KVINNER	74	-	19	-	-	18	3	3	31	-
0209 ST HANSHAUGEN	156	-	49	-	6	28	9	10	54	-
MENN	97	-	41	-	4	14	5	6	27	-
KVINNER	59	-	8	-	2	14	4	4	27	-

TABELL 23 (FORTS.)

	I ALT	JORD- BRUK, SKOG- BRUK, FISKE OG FANGST	INDU- STRI OG BERG- VERKS- DRIFT	KRAFT- OG VANN- FOR- SYNING	BYGGE- OG ANLEGG- VIRK- SOMHET	VARE- HANDEL, HOTELL- OG RES- TAURANT- VIRKSOM- HET	TRANSPORT, LAGRING, POST OG TELE- KOMMUNI- KASJONER	BANK-, FI- NANS- OG FORSIK- RINGSVIRK- SOMHET, EIEND.- DRIFT OG FORR.MESS. TJ.YTING	OFFENT- LIG, SOSIAL OG PRIVAT TJE- NESTE- YTING	UOPP- GITT NERING
0210 TORANESET	169	1	48	1	13	30	16	7	49	4
MENN	101	1	37	1	11	11	14	2	21	3
KVINNER	68	-	11	-	2	19	2	5	28	1
0211 TORANESHØGDA	107	1	46	-	4	21	8	3	23	1
MENN	64	-	38	-	3	6	6	2	9	-
KVINNER	43	1	8	-	1	15	2	1	14	1
0212 MELLONVIKA	239	1	103	1	16	40	29	10	39	-
MENN	146	-	85	1	15	9	19	6	11	-
KVINNER	93	1	18	-	1	31	10	4	28	-
0213 SKANSEN	224	1	127	3	8	29	8	4	39	5
MENN	146	1	108	3	6	10	6	1	9	2
KVINNER	78	-	19	-	2	19	2	3	30	3
0214 TVERRÅNES	186	-	61	1	14	34	8	4	62	2
MENN	112	-	48	1	12	15	8	2	25	1
KVINNER	74	-	13	-	2	19	-	2	37	1
0215 LANGMOHEIA	233	1	149	1	9	26	4	2	40	1
MENN	154	1	126	1	7	5	2	-	11	1
KVINNER	79	-	23	-	2	21	2	2	29	-
0216 SAGBAKKEN	370	-	148	3	25	70	28	10	86	-
MENN	218	-	122	3	19	21	23	1	29	-
KVINNER	152	-	26	-	6	49	5	9	57	-
0217 MJØLAN	166	1	119	-	2	9	4	-	30	1
MENN	108	1	92	-	2	3	4	-	6	-
KVINNER	58	-	27	-	-	6	-	-	24	1
03 GRUBEN	2753	35	1168	20	193	515	200	75	535	12
MENN	1712	29	958	15	173	148	149	30	205	5
KVINNER	1041	6	210	5	20	367	51	45	330	7
0301 GRUBEN NEDRE	196	-	103	3	6	30	9	7	37	1
MENN	126	-	87	2	5	9	6	4	12	1
KVINNER	70	-	16	1	1	21	3	3	25	-
0302 REVELHEIA	412	4	153	2	31	75	36	7	102	2
MENN	247	4	118	1	29	18	26	3	46	2
KVINNER	165	-	35	1	2	57	10	4	56	-
0303 VESTVIKHEIA	282	3	117	3	26	61	14	6	50	2
MENN	173	2	95	2	24	21	11	1	17	-
KVINNER	109	1	22	1	2	40	3	5	33	2
0304 SVALBARDGATA	285	-	130	-	12	51	20	12	60	-
MENN	172	-	113	-	11	10	16	4	18	-
KVINNER	113	-	17	-	1	41	4	8	42	-
0305 ØVRE GRUBEN	312	2	128	2	12	63	33	8	62	2
MENN	193	1	108	1	12	16	24	4	26	1
KVINNER	119	1	20	1	-	47	9	4	36	1
0306 STEINBEKKHAUGEN ..	71	1	30	1	9	12	5	-	13	-
MENN	51	1	26	1	8	3	3	-	9	-
KVINNER	20	-	4	-	1	9	2	-	4	-
0307 STEIBAKKEN	218	1	97	-	12	37	17	3	50	1
MENN	139	-	88	-	7	10	14	-	19	1
KVINNER	79	1	9	-	5	27	3	3	31	-
0308 ENGLIA	453	2	178	8	47	86	29	22	80	1
MENN	275	2	136	7	43	24	23	12	28	-
KVINNER	178	-	42	1	4	62	6	10	52	1
0309 HAMMEREN	198	6	102	-	13	35	13	3	26	-
MENN	128	5	81	-	12	11	8	1	10	-
KVINNER	70	1	21	-	1	24	5	2	16	-
0310 BRENNÅSEN	218	7	98	1	11	45	14	4	37	1
MENN	131	7	75	1	8	13	10	1	16	-
KVINNER	87	-	23	-	3	32	4	3	21	1
0311 UMBUKTA	3	-	-	-	-	2	-	-	1	-
MENN	1	-	-	-	-	1	-	-	-	-
KVINNER	2	-	-	-	-	-	-	-	1	-
0312 VILLEN	105	9	32	-	14	18	10	3	17	2
MENN	76	7	31	-	14	12	8	-	4	-
KVINNER	29	2	1	-	-	6	2	3	13	2
04 SELFORS	1383	7	616	12	55	164	73	35	419	2
MENN	856	6	525	11	44	51	55	19	145	-
KVINNER	527	1	91	1	11	113	18	16	274	2
0401 NEDRE SELFORS	372	-	169	2	12	41	16	20	111	1
MENN	223	-	142	2	9	10	13	9	38	-
KVINNER	149	-	27	-	3	31	3	11	73	1
0402 SYKEHUSET	172	-	90	1	5	22	11	2	41	-
MENN	104	-	74	1	3	3	8	-	15	-
KVINNER	68	-	16	-	2	19	3	2	26	-
0403 SELFORSLIA	557	2	274	3	24	56	29	9	159	1
MENN	357	2	239	3	19	21	21	8	44	-
KVINNER	200	-	35	-	5	35	8	1	115	1
0404 RANSEN	26	-	6	4	2	-	5	1	8	-
MENN	21	-	6	3	2	-	5	1	4	-
KVINNER	5	-	-	1	-	-	-	-	4	-
0405 BRENNÅSLETTA	223	2	68	2	9	33	12	2	95	-
MENN	130	2	55	2	9	12	8	-	42	-
KVINNER	93	-	13	-	-	21	4	2	53	-

TABELL 23 (FORTS.)

	I ALT	JORD- BRUK, SKOG- BRUK, FISKE OG FANGST	INDU- STRI OG BERG- VERKS- DRIFT	KRAFT- OG VANN- FOR- SYNING	BYGGE- OG ANLEGG- VIRK- SOMHET	VARE- HANDEL, HOTELL- OG RES- TAURANT- VIRKSOM- HET	TRANSPORT, LAGRING, POST OG TELE- KOMMUNI- KASJONER	BANK-, FI- NANS- OG FORSIK- RINGSVIRK- SOMHET, EIEND- DRIFT OG FORR.MESS. TJ.YTING	OFFENT- LIG, SOCIAL OG PRIVAT TJE- NESTE- YTING	UOPP- GITT NERING
0406 ÅENGET	33	3	9	-	3	12	-	1	5	-
MENN	21	2	9	-	2	5	-	1	2	-
KVINNER	12	1	-	-	1	7	-	-	3	-
05 RØSSVOLL	451	119	137	3	45	35	34	8	64	6
MENN	306	85	112	3	39	11	22	3	27	4
KVINNER	145	34	25	-	6	24	12	5	37	2
0501 REINFORSHEIA	61	5	31	-	4	3	3	3	11	1
MENN	45	5	29	-	4	1	2	1	2	1
KVINNER	16	-	2	-	-	2	1	2	9	-
0502 RØSSVOLL	83	14	28	-	9	11	9	2	10	-
MENN	57	10	23	-	8	5	7	-	4	-
KVINNER	26	4	5	-	1	6	2	2	6	-
0503 SKONSENG	148	7	63	2	16	14	15	1	28	2
MENN	95	6	48	2	12	4	10	-	12	1
KVINNER	53	1	15	-	4	10	5	1	16	1
0504 PLURDALEN	45	27	3	-	4	4	4	-	3	-
MENN	28	19	1	-	4	-	1	-	3	-
KVINNER	17	8	2	-	-	4	3	-	-	-
0505 RØVASSDALEN	76	42	9	1	9	1	1	2	8	3
MENN	54	28	8	1	8	-	1	2	4	2
KVINNER	22	14	1	-	1	1	-	-	4	1
0506 LANGVASSGRENDA	38	24	3	-	3	2	2	-	4	-
MENN	27	17	3	-	3	1	1	-	2	-
KVINNER	11	7	-	-	-	1	1	-	2	-
06 DUNDERLANDSDALEN	676	75	354	-	37	51	53	7	94	5
MENN	454	54	289	-	35	9	36	2	26	3
KVINNER	222	21	65	-	2	42	17	5	68	2
0601 STORFORSHEI	473	10	310	-	11	40	24	6	70	2
MENN	312	7	249	-	10	6	16	2	21	1
KVINNER	161	3	61	-	1	34	8	4	49	1
0602 NEVERNES	54	13	16	-	9	3	5	-	6	2
MENN	38	9	14	-	9	-	4	-	1	1
KVINNER	16	4	2	-	-	3	1	-	5	1
0603 GRØNFJELLDALEN	58	35	7	-	3	-	2	-	10	1
MENN	40	26	7	-	3	-	1	-	2	1
KVINNER	18	9	-	-	-	-	1	-	8	-
0604 DUNDERLAND	33	7	7	-	6	-	12	1	-	-
MENN	25	5	7	-	6	-	7	-	-	-
KVINNER	8	2	-	-	-	-	5	1	-	-
0605 KROKSTRAND	58	10	14	-	8	8	10	-	8	-
MENN	39	7	12	-	7	3	8	-	2	-
KVINNER	19	3	2	-	1	5	2	-	6	-
07 BÅSMOEN	2169	70	833	28	184	324	126	50	547	7
MENN	1345	42	705	23	167	103	89	23	189	4
KVINNER	824	28	128	5	17	221	37	27	358	3
0701 YTTEREN ØSTRE	494	7	173	16	34	71	34	15	142	2
MENN	296	5	141	13	31	26	26	8	45	1
KVINNER	198	2	32	3	3	45	8	7	97	1
0702 YTTEREN VESTRE	343	8	154	2	29	47	20	7	73	3
MENN	217	6	129	1	26	14	15	3	21	2
KVINNER	126	2	25	1	3	33	5	4	52	1
0703 HØGÅSEN	636	8	249	5	44	103	35	18	174	-
MENN	386	6	218	4	41	28	21	9	59	-
KVINNER	250	2	31	1	3	75	14	9	115	-
0704 ÅNES	267	1	113	4	23	42	16	6	62	-
MENN	161	-	89	4	21	10	9	1	27	-
KVINNER	106	1	24	-	2	32	7	5	35	-
0705 STENNESET	248	12	86	1	33	35	13	3	63	2
MENN	165	8	76	1	29	14	10	1	25	1
KVINNER	83	4	10	-	4	21	3	2	38	1
0706 ALTERNES	97	9	29	-	13	19	5	1	21	-
MENN	65	4	27	-	12	7	5	1	9	-
KVINNER	32	5	2	-	1	12	-	-	12	-
0707 ALTEREN	84	25	29	-	8	7	3	-	12	-
MENN	55	13	25	-	7	4	3	-	3	-
KVINNER	29	12	4	-	1	3	-	-	9	-
08 UTSKARPEN	386	136	82	7	46	32	27	2	53	1
MENN	275	87	78	6	45	11	20	1	26	1
KVINNER	111	49	4	1	1	21	7	1	27	-
0801 STRAUMEN	66	26	15	-	7	5	3	1	9	-
MENN	49	17	15	-	7	2	2	-	6	-
KVINNER	17	9	-	-	-	3	1	1	3	-
0802 UTSKARPEN	81	35	13	-	8	7	8	-	9	1
MENN	55	20	13	-	8	3	6	-	4	1
KVINNER	26	15	-	-	-	4	2	-	5	-
0803 SØR-SJØNA	138	34	38	5	23	8	7	-	23	-
MENN	103	21	35	5	22	3	6	-	11	-
KVINNER	35	13	3	-	1	5	1	-	12	-
0804 HAUKNES	51	26	7	2	2	5	4	1	4	-
MENN	33	19	6	1	2	1	2	1	1	-
KVINNER	18	7	1	1	-	4	2	-	3	-

TABELL 23 (FORTS.)

I ALT	JORD- BRUK, SKOG- BRUK, FISKE OG FANGST	INDU- STRI OG BERG- VERKS- DRIFT	KRAFT- OG VANN- FOR- SYNING	BYGGE- OG ANLEGG- VIRK- SOMHET	VARE- HANDEL, HOTELL- OG RES- TAURANT- VIRKSOM- HET	TRANSPORT, LAGRING, POST OG TELE- KOMMUNI- KASJONER	BANK-, FI- NANS- OG FORSIK- RINGSVIRK- SOMHET, EIEND- DRIFT OG FORR.MESS. TJ.YTING	OFFENT- LIG, SOCIAL OG PRIVAT TJE- NESTE- YTING	UOPP- GITT NERING	
0805 FLOSTRAND	50	15	9	-	6	7	5	-	8	-
MENN	35	10	9	-	6	2	4	-	4	-
KVINNER	15	5	-	-	-	5	1	-	4	-
UOPPGITT BOSTED	21	-	6	-	2	1	4	-	6	2

TABELL 24. TALLET PÅ PRIVATHUSHOLDNINGER MED UTVALGTE KJENNETEGN FOR BOLIGSTANDARD, OG DISPONERING AV PERSONBIL. BOLIGSTRØK/GRUNNKRETS. 1/11 1980

	ALLE	MC I BOLIGEN	MC UTENFOR BOLIGEN	ANNET AVTREDE	BAD I BOLIGEN	TELEFON I BOLIGEN	PIPE I BOLIGEN	BOLI- GEN BYGGET ETTER 1945	HUS- HOLD- NINGEN EIER BOLIGEN	KJØKKEN OG OVER I BOLIGEN	BIL DIS- PONERES AV HUS- HOLD- NINGEN
KOMMUNEN	9173	7970	186	258	8068	4342	7717	7526	6598	6920	6239
TYPE BOLIGSTRØK											
TETTBYGDE STRØK	7628	6800	162	63	6877	3524	6323	6555	5483	5732	5306
7631 MO I RANA ...	7382	6576	159	62	6654	3435	6098	6336	5311	5546	5111
7632 STØRFORSHEI ..	246	224	3	1	223	89	225	219	172	186	195
SPREDTBYGDE STRØK ..	1518	1163	22	195	1184	816	1388	963	1111	1184	930
UOPPGITT BOLIGSTRØK	27	7	2	-	7	2	6	8	4	4	3
GRUNNKRETS											
01 DALSELV	967	844	14	34	863	479	883	808	723	752	756
0101 SKAMDAL	43	36	1	5	35	21	41	30	35	32	33
0102 DALSELV	91	65	-	18	66	28	85	54	67	69	51
0103 NERDAL	95	88	2	2	87	45	92	77	75	79	77
0104 SJÅNES	60	49	1	3	52	21	54	46	41	46	44
0105 KVERNKROKEN ..	145	131	7	1	133	52	130	128	102	116	117
0106 HÅUKNES	220	202	-	1	202	155	197	198	170	177	186
0107 ÅGA	218	197	2	-	204	117	196	194	159	157	173
0108 ANDFISKÅ	95	76	1	4	84	40	88	81	74	76	75
02 MO	2775	2400	119	10	2440	1257	2219	2250	1897	1966	1657
0201 YTRELANGNES ..	118	111	1	-	112	50	113	112	96	99	80
0202 LANGNES	229	203	2	-	209	68	4	202	181	164	137
0203 FAGERÅSEN ...	98	87	3	-	87	42	86	87	67	73	65
0204 STIGERPLATAET	111	95	5	1	99	55	101	92	81	88	67
0205 MØBEKKEN	207	152	32	1	153	103	149	146	105	125	100
0206 MO KIRKE	245	215	6	-	221	80	222	206	173	168	139
0207 MO SENTRUM ...	78	68	2	-	71	44	43	58	38	47	39
0208 STORMYRA	232	186	29	-	192	89	182	182	138	153	135
0209 ST HANSHAUGEN	118	110	1	-	111	84	113	94	75	98	80
0210 TORANESET	199	164	15	2	160	112	164	114	124	124	80
0211 TORANESHØGDA	71	63	3	-	65	52	67	66	45	58	52
0212 MELLOMVIKA ..	208	173	10	-	173	87	185	153	130	148	117
0213 SKANSEN	162	150	4	-	153	85	151	141	126	108	112
0214 TVERRÅNES	148	128	1	2	131	70	130	116	102	101	95
0215 LANGMØHEIA ..	177	153	3	2	159	47	162	154	138	113	97
0216 SAGBAKKEN ...	285	257	1	2	259	117	262	246	216	225	181
0217 MØJLAN	89	85	1	-	85	72	85	81	62	74	81
03 GRUBEN	1850	1655	18	32	1677	779	1590	1615	1376	1424	1333
0301 GRUBEN NEDRE	155	135	1	4	136	72	144	133	111	121	104
0302 REVELHEIA ...	311	284	-	3	284	83	285	278	237	207	190
0303 VESTVIKHEIA ..	197	185	1	2	185	99	188	185	150	166	151
0304 SVALBARDGATA	156	143	1	-	145	59	145	142	126	123	125
0305 ØVRE GRUBEN ..	263	222	5	1	227	76	129	222	191	181	150
0306 STEINBEKKAUG	56	49	-	4	49	23	54	47	47	46	43
0307 STEIBBAKKEN ..	127	117	2	-	117	66	113	115	98	101	95
0308 ENGLIA	262	244	1	5	248	137	238	241	178	223	226
0309 HAMMEREN	113	96	3	3	96	43	98	97	80	91	89
0310 BRENNÅSEN ...	126	117	7	-	121	71	120	104	99	103	102
0311 UMBUKTA	2	1	-	1	1	2	2	1	1	1	1
0312 VILLEN	82	62	3	9	68	48	74	50	58	61	57
04 SELFORS	917	847	10	1	845	424	610	823	661	694	667
0401 NEDRE SELFORS	235	221	1	-	221	137	197	220	173	174	190
0402 SYKEHUSET ...	113	104	2	-	105	54	101	102	87	79	76
0403 SELFORSLIA ...	399	364	3	1	364	129	158	348	279	302	269
0404 RANØSEN	21	19	1	-	19	14	19	17	11	18	19
0405 BRENNÅSLETTA	123	113	3	-	112	80	109	111	95	101	94
0406 ÅENGET	26	26	-	-	24	10	26	25	16	20	19
05 RØSSVOLL	385	291	3	53	302	196	349	256	286	303	252
0501 REINFORSHEIA	71	56	2	8	57	26	67	48	55	54	44
0502 RØSSVOLL	69	56	-	2	60	30	60	52	46	54	46
0503 SKØNSENG	109	95	-	4	94	45	97	93	83	88	79
0504 PLURDALEN ...	45	20	-	21	26	33	40	19	31	32	27
0505 RØVASSDALEN ..	60	45	1	11	45	40	58	33	47	52	41
0506 LANGVASSGREND	31	19	-	7	20	22	27	11	24	23	15
06 DUNDERLANDSDALEN	505	414	7	33	414	225	459	365	355	381	344
0601 STØRFORSHEI ..	326	286	5	6	287	126	297	265	231	251	241
0602 NEVERNES	44	34	-	3	32	27	38	23	31	30	27
0603 GRØNFJELLDALE	46	27	-	14	29	25	43	19	36	33	22
0604 DUNDERLAND ..	36	26	1	4	26	17	31	28	15	27	20
0605 KRØKSTRAND ..	53	41	1	6	40	30	50	30	42	40	34
07 BÅSMØEN	1382	1244	7	40	1250	757	1270	1187	1046	1119	1063
0701 YTTEREN ØSTRE	285	270	1	2	269	181	267	262	210	226	215
0702 YTTEREN VESTR	256	213	1	11	209	116	219	204	184	194	177
0703 HØGÅSEN	375	351	-	4	356	222	354	346	298	314	314
0704 ÅNES	180	164	-	6	168	70	170	152	144	152	138
0705 STENNESET ...	148	133	2	4	136	81	135	130	108	118	118
0706 ALTERNES	70	58	1	4	58	41	62	51	53	58	55
0707 ALTEREN	68	55	2	9	54	46	63	42	49	57	46
08 UTSKARPEN	365	268	6	55	270	223	331	214	250	277	164
0801 STRÅMEN	86	70	2	8	69	55	80	58	58	66	44
0802 UTSKARPEN ...	69	47	-	15	48	37	62	44	43	50	34

TABELL 24 (FORTS.)

	ALLE	WC I BOLIGEN	WC UTENFOR BOLIGEN	ANNET AVTREDE	BAD I BOLIGEN	TELEFON I BOLIGEN	PIPE I BOLIGEN	BOLI- GEN BYGGET ETTER 1945	HUS- HOLD- NINGEN EIER BOLIGEN	KJØKKEN & KVM OG OVER I BOLIGEN	BIL DIS- PONERES AV HUS- HOLD- NINGEN
0803 SØR-SJONA ...	131	101	2	14	103	74	119	77	96	104	60
0804 HAUKNES	39	21	1	11	22	27	34	12	24	27	20
0805 FLOSTRAND ...	40	29	1	7	28	30	36	23	29	30	6
UOPPGITT BOSTED	27	7	2	-	7	2	6	8	4	4	3

OVERSIKT SOM VISER HVLKEN KOMMUNE OG FOLKETELLINGSKRETS 1)
GRUNNKRETSENE I 1980 TILHØRTE VED FOLKE- OG BOLIGTELLINGEN I 1970

GRUNNKRETS 1980	KOMM 1970	---FOLKETELLINGSKRETS 1970---	
		HEL KRETS	DEL AV KRETS
0101 SKAMDAL	1833		19
0102 DALSELV	1833		19
0103 NERDAL	1833		18-19
0104 SJÄNES	1833		18-19
0105 KVERNKROKEN	1833		18-19
0106 HAUKNES	1833		18-19
0107 ÅGA	1833		18-19
0108 ANDFISKÅ	1833		18-19
0201 YTRELANGNES	1833		1-17
0202 LANGNES	1833		1-17
0203 FAGERÅSEN	1833		1-17
0204 STIGERPLATAET	1833		1-17
0205 MOBEKKEN	1833		1-17
0206 MO KIRKE	1833		1-17
0207 MO SENTRUM	1833		1-17
0208 STORMYRA	1833		1-17
0209 ST HANSHAUGEN	1833		1-17
0210 TORANESET	1833		1-17
0211 TORANESHØGDA	1833		1-17
0212 MELLOMVIKA	1833		1-17
0213 SKANSEN	1833		1-17
0214 TVERRÅNES	1833		1-17
0215 LANGMOHEIA	1833		1-17
0216 SAGBAKKEN	1833		1-17
0217 MJØLAN	1833		1-17
0218 MOFJELLET	1833		UBEBODD
0301 GRUBEN NEDRE	1833		20
0302 REVELHEIA	1833		20
0303 VESTVIKHEIA	1833		20
0304 SVALBARDGATA	1833		20
0305 ØVRE GRUBEN	1833		21
0306 STEINBEKKHAUGEN	1833		21,24
0307 STEIRBAKKEN	1833		20
0308 ENGLIA	1833		21,26
0309 HAMMEREN	1833	22-23	
0310 BRENNÅSEN	1833		24,26
0311 UMBUKTA	1833		24
0312 VILLEN	1833		24-25,27
0401 NEDRE SELFORS	1833		35
0402 SYKEHUSET	1833		35
0403 SELFORSLIA	1833		35
0404 RANØSEN	1833		35
0405 BRENNLETTA	1833		35
0406 ÅENGET	1833		38
0501 REINFORSHEIA	1833		27
0502 RØSSVOLL	1833		27
0503 SKONSENG	1833		27
0504 PLURDALEN	1833		25
0505 RØVASSDALEN	1833	33	34
0506 LANGVASSGRENDA	1833		34
0601 STORFORSHEI	1833	28	29
0602 NEVERNES	1833		29
0603 GRØNFJELLDALEN	1833	30	
0604 DUNDERLAND	1833	31	
0605 KROKSTRAND	1833		32
0606 STORMDALEN	1833		32
0701 YTTEREN ØSTRE	1833		36
0702 YTTEREN VESTRE	1833		36,38
0703 HØGÅSEN	1833		36,38
0704 ÅNES	1833		36
0705 STENNESET	1833	37	36,38
0706 ALTERNES	1833		39
0707 ALTEREN	1833		34,39
0801 STRAUMEN	1833	40	41
0802 UTSKARPEN	1833		41-42,44
0803 SØR-SJONA	1833	45	42
0804 HAUKNES	1833		44
0805 FLØSTRAND	1833	43	

1) OVERSIKTEN ER FORELØPIG OG KAN INNEHOLDE FEIL. ENDELIG UTGAVE VIL FORELIGGE I EGET DOKUMENTASJONSHEFTE: "GRUNNKRETSE OG TETTSTEDER. DOKUMENTASJON 1980".

1833 RANA

- 0101 GRUNNKRETSNUMMER
 - KOMMUNEGRENSE
 - GRENSE FOR DELOMRADE
 - GRENSE FOR GRUNNKRETS
- MALESTOKK CA. 1:250 000

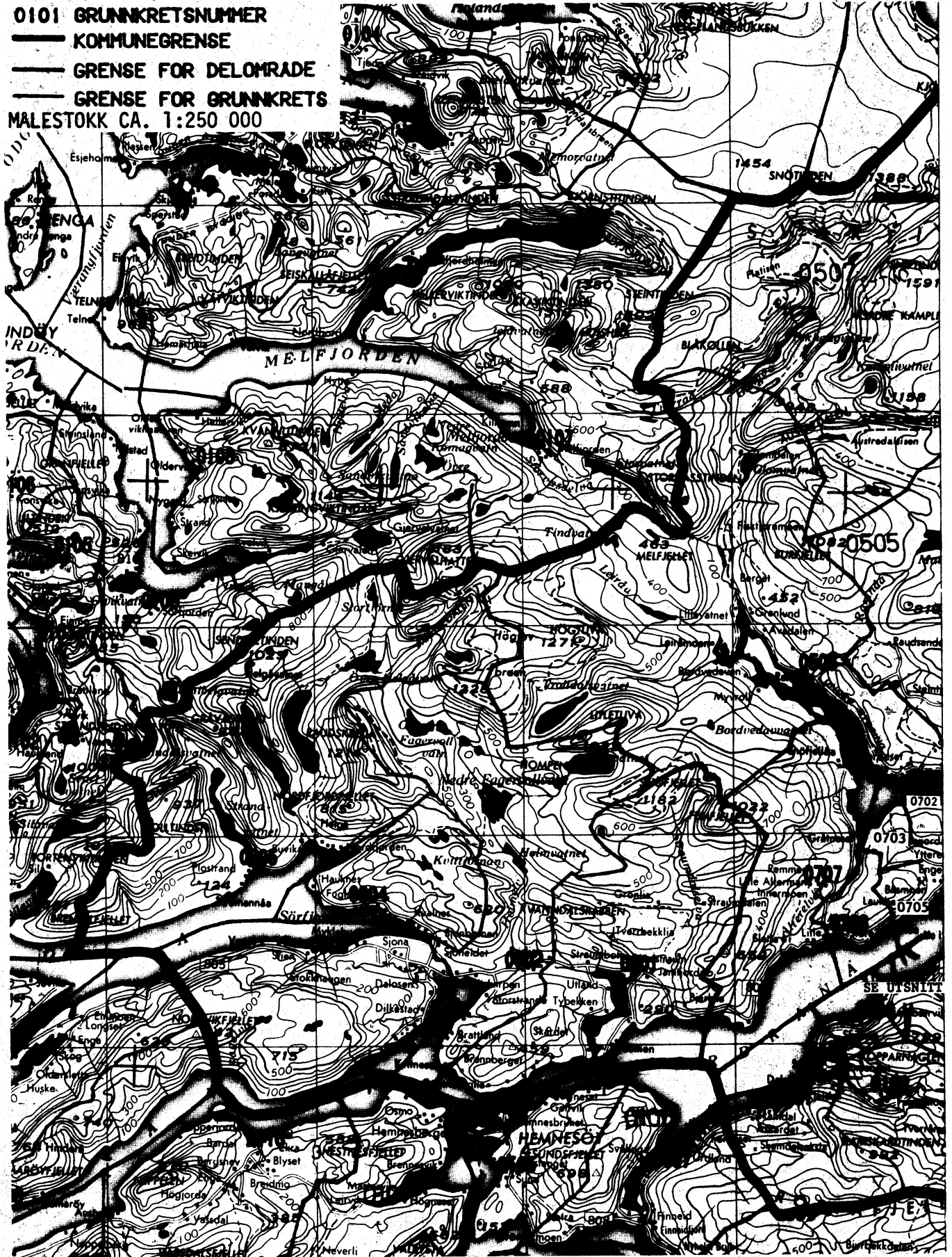

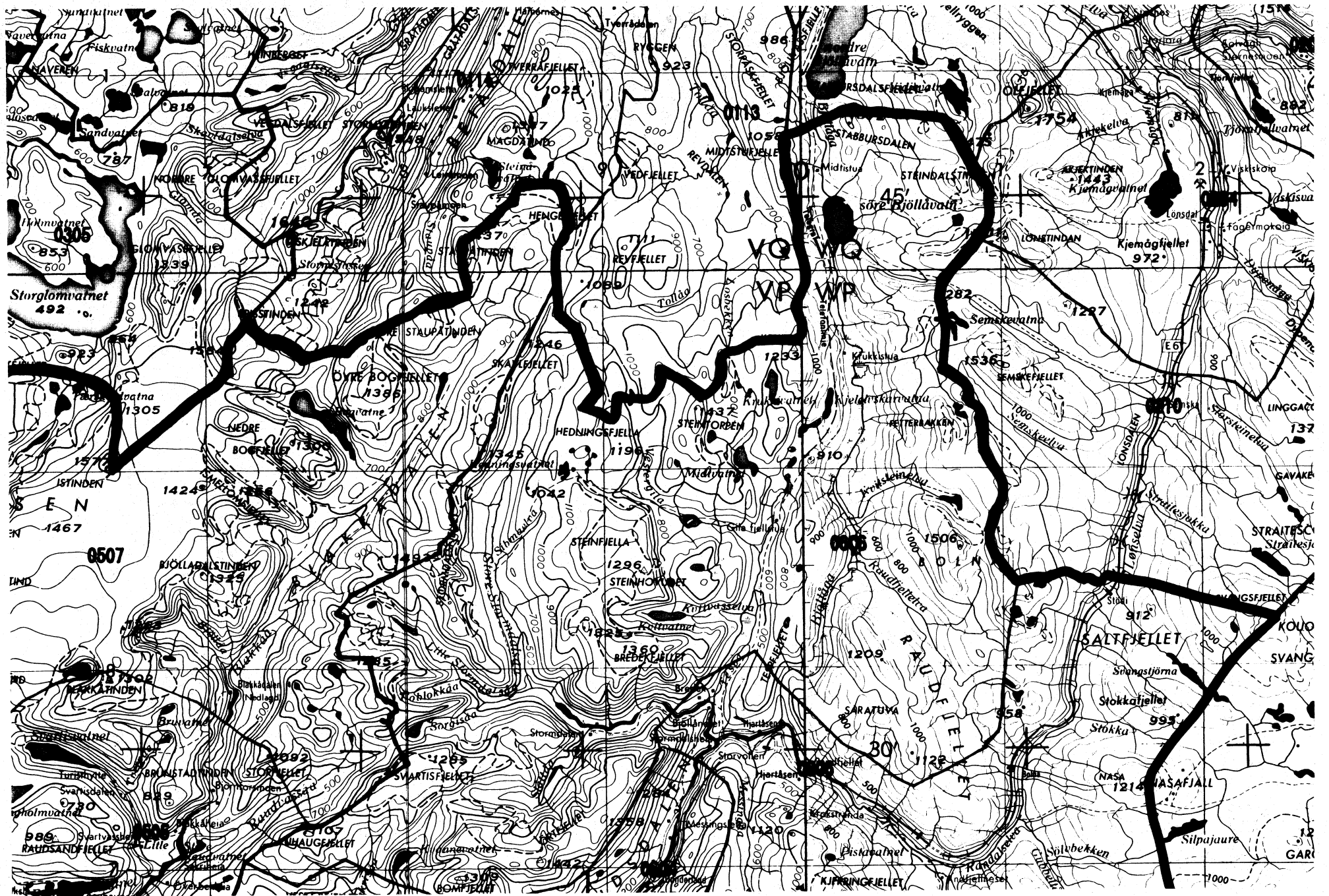

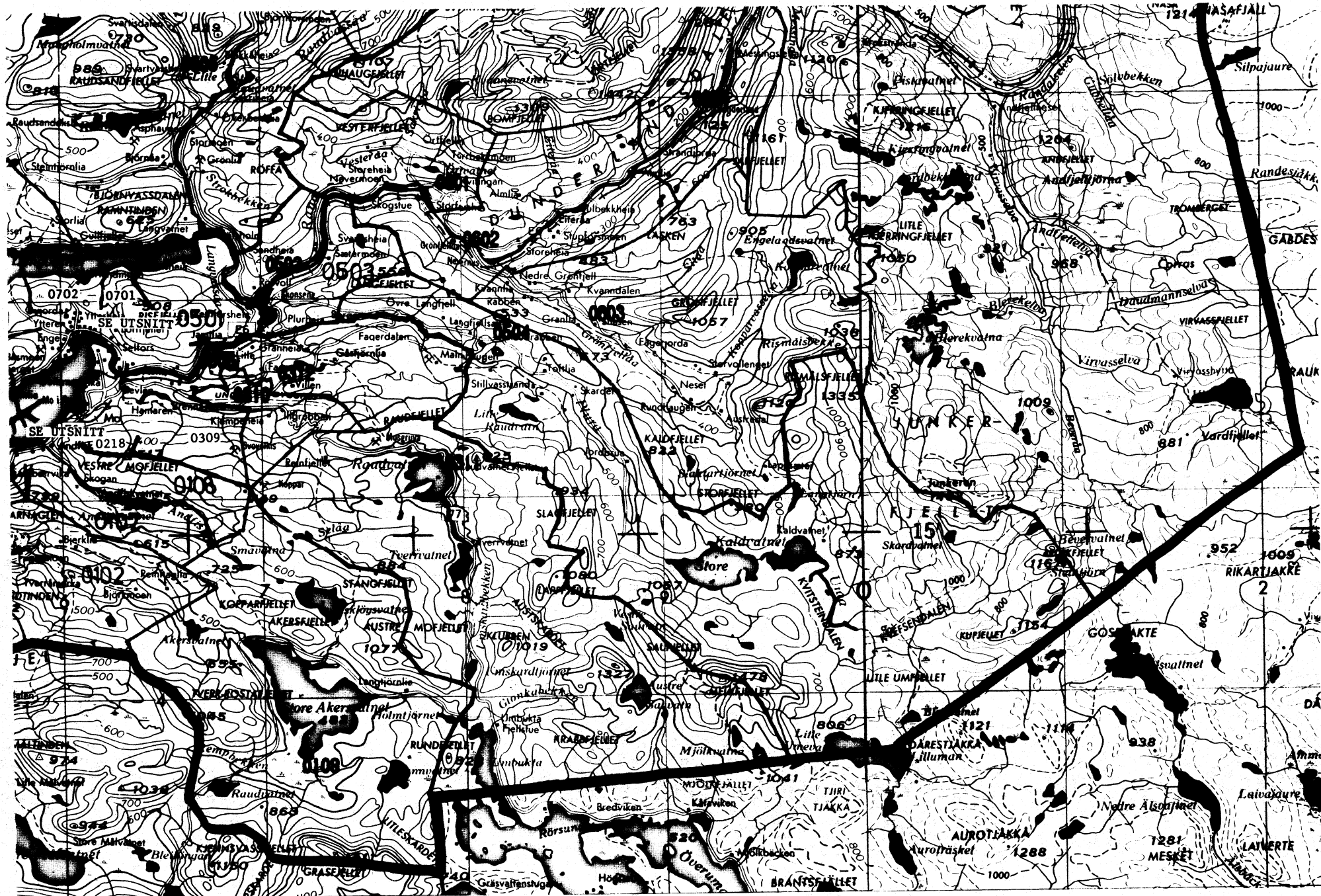

UTSNITT AV KRETSKART

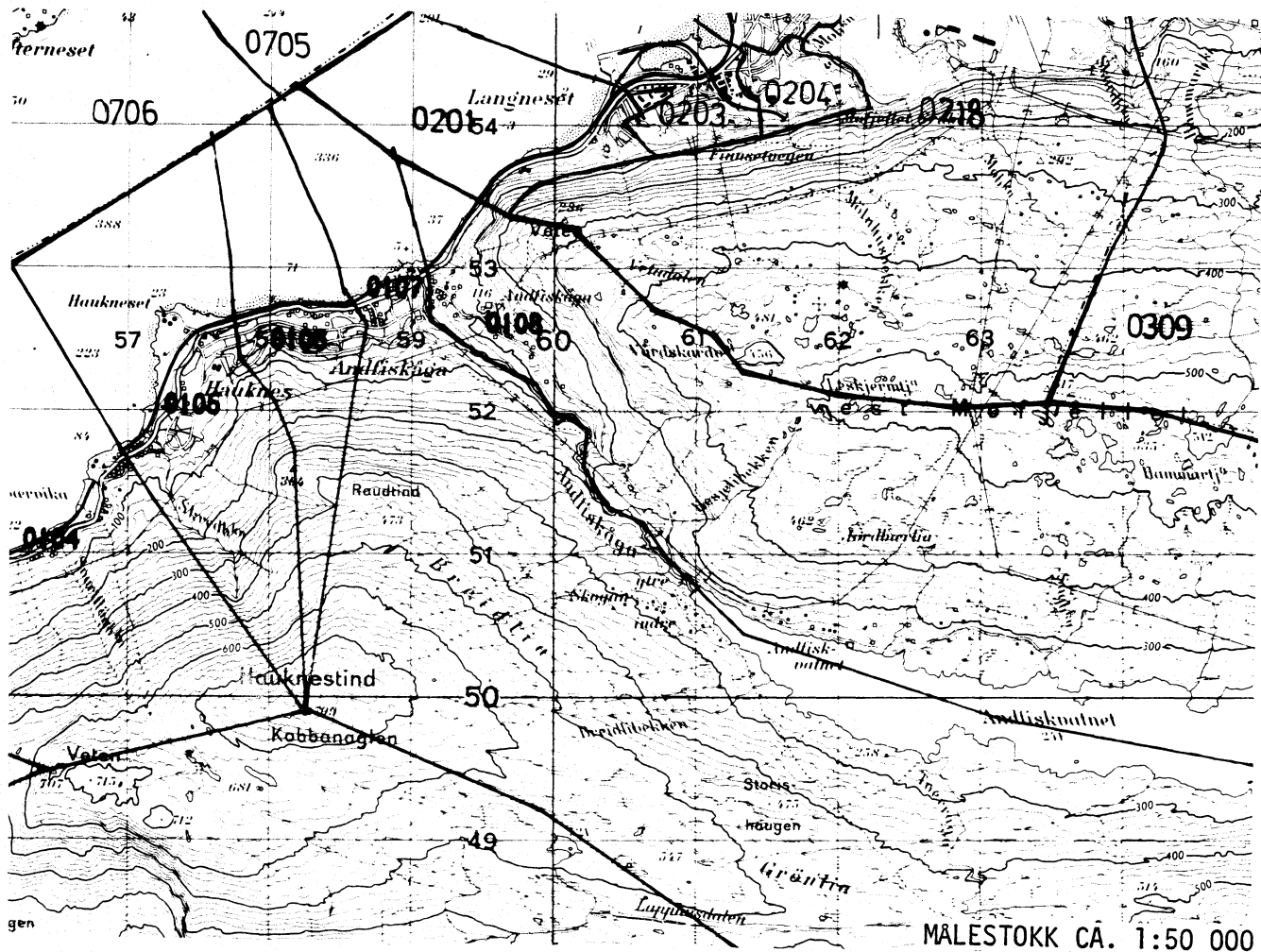

UTSNITT AV KRETSKART

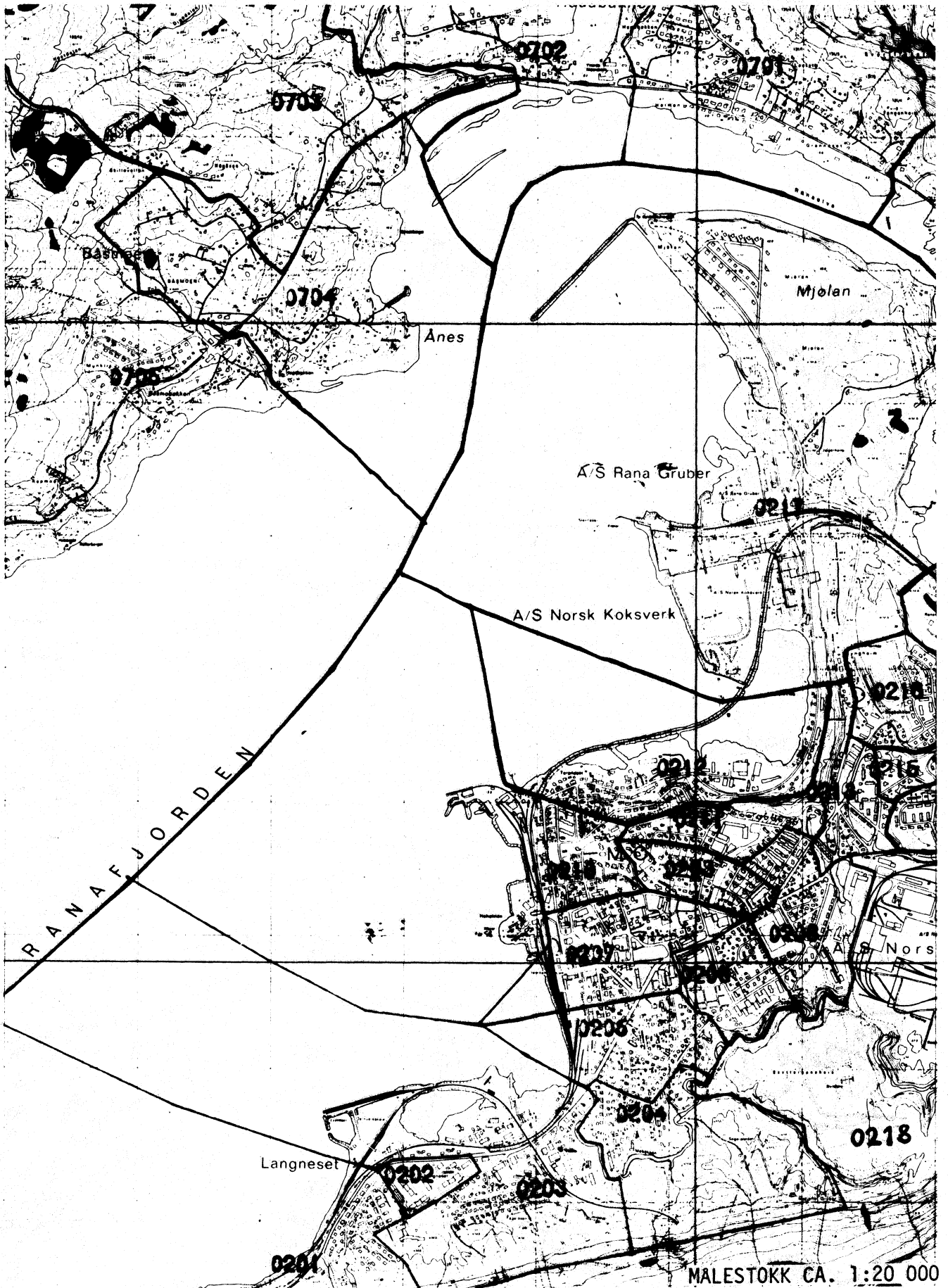

MALESTOKK CA. 1:20 000



AVGRENSING AV MO I RANA TETTSTED

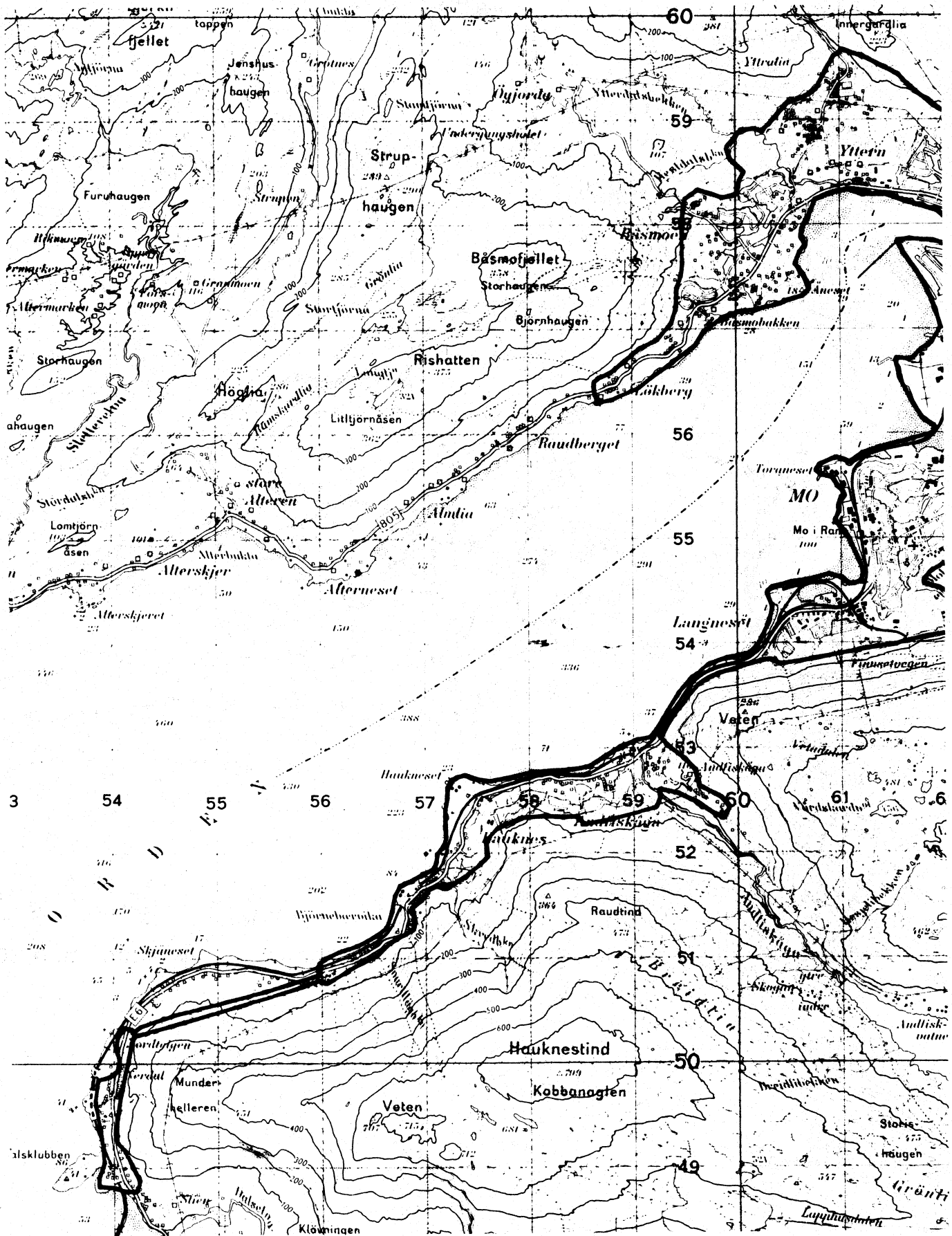

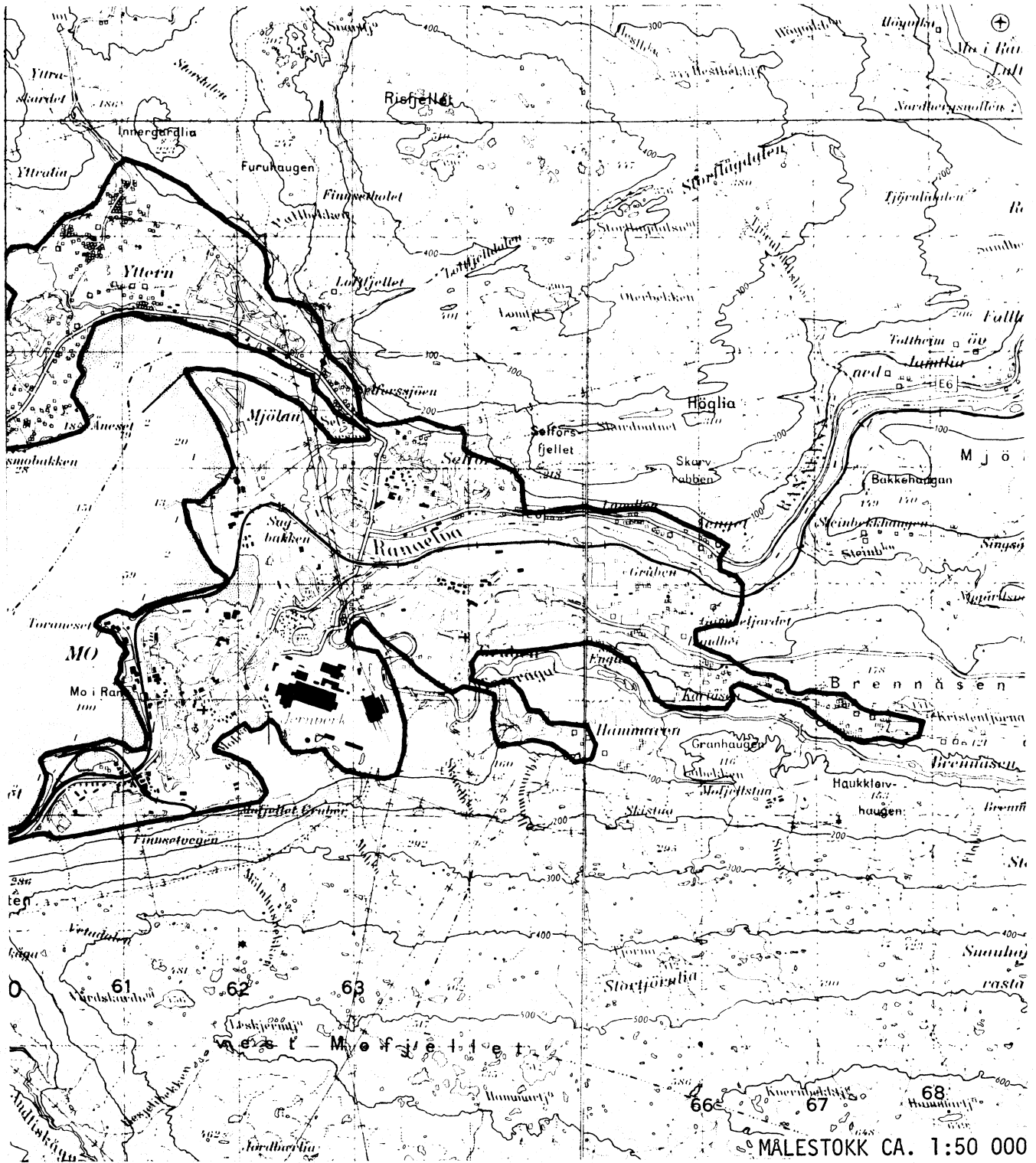

MÅLSTOKK CA. 1:50 000

AVGRENSING AV STORFORSHEI TETTSTED

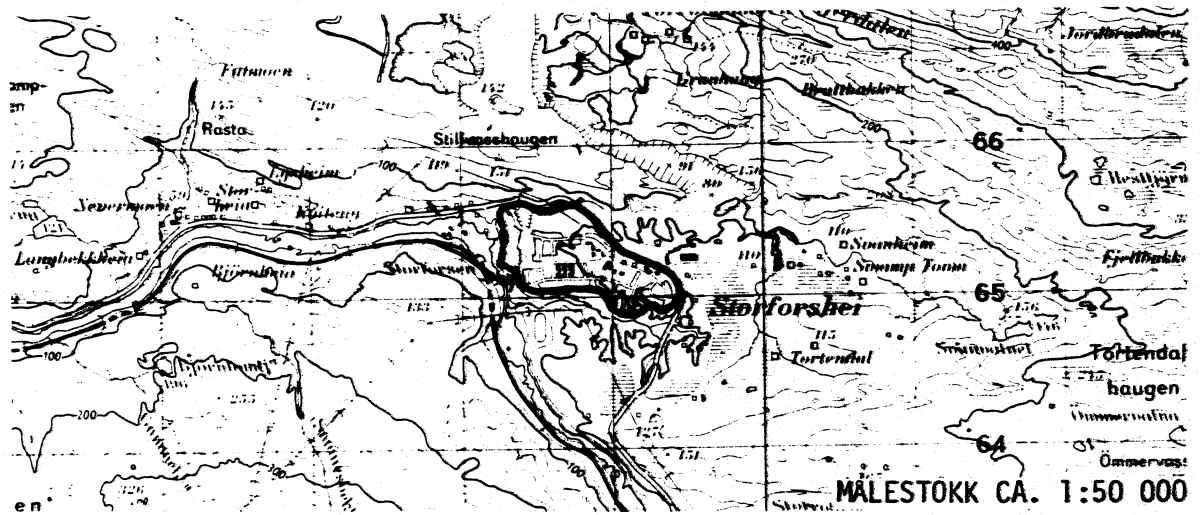

Med samtykke fra Norges geografiske oppmåling
er NGOs kartmateriale brukt som kartgrunnlag.

Personskjema

Folke- og boligting 1980

Undergitt
taushetsplikt

Statistisk
Sentralbyrå
Folke-
tellingkontoret

Send skjemaet tilbake i svarkonvolutten
som mottakeren av boligskjemaet
har fått.

Lovhjemmel:

Stortingsvedtak av 16. november 1978, med hjemmel i lov nr. 2 av 25. april 1907.

SETT KRYSS SLIK:

IKKE SLIK:

BRUK HELST
BLYANT ELLER
BLÅ/SVART
KULEPENN.

H

1. Hvem bor De sammen med i leiligheten? Rettledningen beskriver hva vi mener med en leilighet
Sett flere kryss hvis nødvendig

1 Ingen

4 Datter, sønn

2 Ektefelle

5 Mor, far

3 Forlovede eller annen person
jeg lever sammen med (uten
å ha inngått formelt ekteskap)

6 Søsken, svigerforeldre, barnebarn,
svoger, svigerinne, svigerbarn, tante,
onkel, nevø, niese, besteforeldre

7 Andre personer

2. Hvilket trossamfunn er De tilsluttet?

1 Den norske kirke
(statskirken)

2 Trossamfunn utenfor
Den norske kirke

3 Ikke tilsluttet
trossamfunn

3. Utenlandsk utdanning.

Dette spørsmålet besvares bare av dem som har tatt
utdanning utenfor Norge

De som bodde i Norge i 1970 oppgir ikke utenlandsk
utdanning tatt før 1970.

Oppgi viktigste utdanning, i hvilket land den er full-
ført, og hvor lang skolegang De har i utlandet.

Utdanning

Land

Samlet skolegang i utlandet i antall år

**4. Hva var Deres viktigste kilde til livsopphold
i året fra 1. nov. -79 til 31. okt. -80?**

Sett bare ett kryss.

1 Inntekt av eget arbeid, eller andre per-
soners (f.eks. ektefelles, foreldres) arbeid

2 Verneplikts-/siviltjeneste

3 Pensjon, trygd 4 Stipend, lån, formue,
føderåd, leieinntekt eller
annen formuesinntekt

**5. Utførte De inntektsgivende arbeid i minst
100 timer i året fra 1. nov. -79 til 31. okt. -80?**

Som inntektsgivende arbeid regnes også
arbeid som et familiemedlem har utført i
familiebedrift (f. eks. butikk, gårdsbruk).

1 Ja

2 Nei

Se rettledningen

Spørsmål 6 - 15 gjelder inntektsgivende arbeid, og besvares bare av dem som har svart "Ja" på spørsmål 5.

**6. Oppgi navn og adresse på det arbeidssted (bedrift) hvor De
utførte inntektsgivende arbeid lengst tid i året fra 1. nov. -79
til 31. okt. -80.** Med bedrift menes f.eks. fabrikk, butikk, gårds-
bruk, kontor e.l.. Se rettledningen

Navn:

Adresse:

Poststed:

**7. Beskriv virksomheten på dette
arbeidsstedet så nøyaktig som mulig.**
Skriv f.eks. jordbruk, produksjon av møbler,
leiebiltransport, bokhandel, salg av biler e.l.

Virksomhet:

**8. Hvilket yrke (tittel) hadde De
på dette arbeidsstedet?**
Skriv f.eks. hjemmehjelp, rørlegger,
sykepleier, damefrisør, rengjørings-
hjelp, platearbeider, reklamekonsulent e.l.

Yrke:

**9. På hvilken måte er/var De knyttet til arbeidsstedet
De har oppgitt i spørsmål 6?**

1 Som fast eller midlertidig ansatt

2 Som selvstendig
(eier)

3 Som familiemedlem
uten fast lønn
i familiebedrift

10. Hvor mange timer inntektsgivende arbeid utførte De i året fra 1. nov. -79 til 31. okt. -80?
Ta med alt inntektsgivende arbeid De utførte i hele perioden.

1 100 - 499
arbeidstimer

2 500 - 999
arbeidstimer

3 1000 - 1299
arbeidstimer

4 1300 arbeidstimer
eller flere

H

11. Hvor mange timer inntektsgivende arbeid utførte De i uken 25. - 31. okt.?

1 Ingen, arbeide ikke
denne uken

2 1 - 9
timer

4 20 - 29
timer

Arbeide De ikke denne
uken, skal De ikke fylle
ut resten av skjemaet

3 10 - 19
timer

5 30 timer
eller flere

12. Hvor møtte De på arbeid i uken 25. - 31. okt.?

1 Jeg møtte fast på samme
arbeidssted/adresse som
er oppgitt i spørsmål 6

2 Jeg møtte fast på annet sted

(Skriv navnet på kommunen)

kommune

3 Jeg møtte på
forskjellige steder
denne uken

Møtte De på forskjellige
steder denne uken, skal
De ikke fylle ut resten
av skjemaet.

**13. Hvor ofte reiste eller gikk De fra Deres hjem-
sted til arbeidsstedet i uken 25. - 31. okt.?**
Se rettledningen.

1 1 gang

3 4 ganger
eller flere

2 2 - 3 ganger

4 Var ikke på
hjemstedet
denne uken

**14. Hvor lang tid brukte De vanligvis fra Deres
hjemsted til arbeidsstedet (én vei) i uken
25. - 31. okt.?**

1 0 - 14 min.

2 15 - 29 min.

3 30 - 44 min.

4 45 min
eller mer

**15. Hvilke transportmidler brukte De vanligvis fra Deres
hjemsted til arbeidsstedet (én vei) i uken 25. - 31. okt.?**
Sett flere kryss hvis nødvendig.

1 Bil

2 Buss

3 Tog, trikk,
T-bane

4 Båt

5 Brukte sykkel
Gikk i mer
enn 10 min

6 Annet

Boligskjema

Folke- og boligteiling 1980

Undergitt
taushetsplikt

Statistisk
Sentralbyrå
Folke-
tellingskontoret

For hver leilighet skal det nyttes bare en svar-
konvolutt. Alle personskjemaene og det utfylte
boligskjemaet sendes samlet i svarkonvolutten.

Lovhjemmel

Stortingsvedtak av 16. november 1978 med hjemmel i lov nr 2 av 25. april 1907

SETT KRYSS SLIK:

IKKE SLIK:

BRUK HELST
BLYANT ELLER
BLÅ/SVART
KULEPENN.

H

1. Har andre som bor i leiligheten mottatt boligskjema? 1 <input type="checkbox"/> Nei 2 <input type="checkbox"/> Ja		Les teksten under midten på skjemaet før De fortsetter.	
2. Hvor mange rom på 6m ² eller mer er det i leiligheten? Ta ikke med kjøkken, bad og gang		3. Hvor stor er leiligheten, målt i kvadratmeter?	
<input type="checkbox"/> 1 rom	<input type="checkbox"/> 5 rom	1 <input type="checkbox"/> Under 30m ²	5 <input type="checkbox"/> 60-79m ²
<input type="checkbox"/> 2 rom	<input type="checkbox"/> 6 rom	2 <input type="checkbox"/> 30-39m ²	6 <input type="checkbox"/> 80-99m ²
<input type="checkbox"/> 3 rom	<input type="checkbox"/> 7 rom	3 <input type="checkbox"/> 40-49m ²	7 <input type="checkbox"/> 100-129m ²
<input type="checkbox"/> 4 rom	<input type="checkbox"/> 8 rom eller flere	4 <input type="checkbox"/> 50-59m ²	8 <input type="checkbox"/> 130m ² eller mer
5. Hvor stort kjøkken er det i leiligheten?		6. Hva slags WC/do har de som bor i leiligheten adgang til?	
1 <input type="checkbox"/> Kjøkkenet er 6m ² eller større		2 <input type="checkbox"/> Vannklosett utenfor leiligheten	
2 <input type="checkbox"/> Kjøkkenet er mindre enn 6m ²	3 <input type="checkbox"/> Det er ikke kjøkken i leiligheten	1 <input type="checkbox"/> Vannklosett i leiligheten	3 <input type="checkbox"/> Annet avtrede
7. Hva er leilighetens viktigste oppvarmingskilde?			
1 <input type="checkbox"/> Sentralvarme (radiatorer e.l.)	3 <input type="checkbox"/> Ovner for flytende brensel (olje, parafin e.l.)	2 <input type="checkbox"/> Elektriske ovner, varmekabler e.l.	4 <input type="checkbox"/> Ovner for fast brensel (ved, koks e.l.)

Spørsmål 8 - 15 nedenfor skal også besvares

Hvis det er mottatt ett boligskjema i leiligheten, fylles det ut og sendes tilbake i svarkonvolutten sammen med alle personskjemaene.

Hvis flere i leiligheten har mottatt boligskjema og svarkonvolutt, så gjør følgende:

1. Ta kontakt med den (de) andre som har mottatt boligskjema.
2. Fyll ut ett av boligskjemaene.
3. Send dette skjemaet sammen med de utfylte personskjemaene tilbake i samme svarkonvolutten.

8. Er det pipe i leiligheten?	9. Er det montert brenselovn eller peis i leiligheten?	10. Er det bad eller dusj i leiligheten?	11. Er det telefon i leiligheten?	12. Disponerer noen av dem som bor i leiligheten personbil?
1 <input type="checkbox"/> Ja 2 <input type="checkbox"/> Nei	1 <input type="checkbox"/> Ja 2 <input type="checkbox"/> Nei	1 <input type="checkbox"/> Ja 2 <input type="checkbox"/> Nei	1 <input type="checkbox"/> Ja 2 <input type="checkbox"/> Nei	1 <input type="checkbox"/> Ja 2 <input type="checkbox"/> Nei

H

13. Hva slags hus ligger leiligheten i? Se rettledningen.		14. Når ble huset bygd?	
1 <input type="checkbox"/> Våningshus i tilknytning til gårdsdrift (hovedbygning, kårbolig, forpakterbolig e.l.)	5 <input type="checkbox"/> Annet boligbygg med mindre enn 3 etasjer	1 <input type="checkbox"/> 1900 eller før	5 <input type="checkbox"/> 1946 - 1950
2 <input type="checkbox"/> Frittliggende enebolig (enebolig med minst en halv meters avstand til nærmeste hus)	6 <input type="checkbox"/> Blokk, leiegård eller annet boligbygg med 3 etasjer eller mer	2 <input type="checkbox"/> 1901 - 1920	6 <input type="checkbox"/> 1951 - 1960
3 <input type="checkbox"/> Hus i kjede, rekkehus, terrassehus eller vertikalt delt tomannsbolig	7 <input type="checkbox"/> Forretningsbygg, verkstedbygg e.l.	3 <input type="checkbox"/> 1921 - 1940	7 <input type="checkbox"/> 1961 - 1970
4 <input type="checkbox"/> Horisontalt delt tomannsbolig	8 <input type="checkbox"/> Hotell, pensjonat, aldershjem, barnehjem, sykehus, militærforlegning eller annet bygg for felleshusholdning	4 <input type="checkbox"/> 1941 - 1945	8 <input type="checkbox"/> 1971 - 1980

15. Hvor mange leiligheter er det i huset? Rettledningen beskriver hva vi mener med hus og leilighet

1 leilighet 2 leiligheter 3 leiligheter 4 leiligheter 5 leiligheter

Hvis det er 6 leiligheter eller flere, oppgi antallet her →