

KOMMUNEHEFTE



# FOLKE- OG BUSTADTELJING 1980

1420 **SOGNDAL**

STATISTISK SENTRALBYRÅ  
KONGSVINGER



**FOLKE- OG BUSTADTELJING  
1. NOVEMBER 1980**

**1420 SOGNDAL**

**STATISTISK SENTRALBYRÅ  
KONGSVINGER 1981**

ISBN 82-537-1353-3



## FØREORD

Hovudformålet med Folke- og bustadteljing 1980 var å gi eit bilete av befolkningen og levekåra i det norske samfunnet ved å sjå opplysningar om alder, kjønn, yrke, arbeid, inntekt, utdanning, butilhøve o.l. i samanheng.

Eit anna viktig formål var å gi statistikk for mindre geografiske område, som kommunar og delar av kommunar. Dei statistiske kommunehefta gir dei første resultatane frå teljinga for å dekkje dette formålet. Fleire resultat for den enkelte kommunen vil liggje føre som eit sett upubliserte tabellar (ei "tabellpakke") kort tid etter at hefta er gitt ut. Tabellane vil bli leverte som utskrift på papir eller micro-fiche, etter ønskje frå brukaren.

Når kommunehefta for alle kommunar i eit fylke er publiserte, vil det bli laga eit samandrag for heile fylket med tabellar som svarar til dei som finst i kommunehefta. Når kommunehefta for heile landet er utkomne, vil det også bli laga eit samandrag for heile landet. Tilsvarande samandrag for fylka og heile landet vil bli laga av den "tabellpakka" som er nemnt ovanfor.

Resultata frå Folke- og bustadteljing 1980 vil elles bli gitt i tabellpublikasjonar som vil kaste lys over spesielle emne, bl.a. sysselsetjing, bustadtilhøve, familiar og hushald. Resultata vil også bli viste i kart og diagram. Bl.a. vil det bli laga busetjingskart som svarar til dei som vart laga i samband med Folke- og bustadteljing 1970.

Statistisk Sentralbyrå, Oslo/Kongsvinger, 28. september 1981

Odd Aukrust

---

Johan-Kristian Tønder



## INNHALD

	Side
Tabellregister .....	7
Tekstdel	
1. Opplegg og gjennomføring .....	8
1.1. Omfang .....	8
1.2. Grunnlag for statistikken .....	8
1.3. Datainnsamling .....	8
2. Feilkjelder .....	9
3. Omgrep og kjennemerke .....	9
3.1. Personkjennemerke .....	9
3.2. Familie- og hushaldstype .....	14
3.3. Bustadkjennemerke .....	15
3.4. Inndelinga i grunnkrinsar .....	17
4. Bruk av tabellane .....	18
5. Merknader til tabellane .....	18
Tabelldel .....	19
Vedlegg	
1. Grunnkrinsar i 1980 og teljingskrinsar i 1970. Endringar i kommuneinndelinga frå 1970 til 1980 .....	37
2. Kart over grunnkrinsinndelinga .....	39
3. Kart over tettstader .....	41
4. Personskjema .....	43
5. Bustadskjema .....	45

### Standardteikn i tabellar

- : Tal kan ikkje offentleggjerast
- Null



## TABELLREGISTER

	Side
1. Folkemengda ved folketeljningane 1801 - 1980 .....	19
2. Folkemengda etter kjønn, ekteskapeleg status og alder. 1/11 1980 .....	19
3. Folkemengda etter trussamfunn/viktigaste kjelde til livsopphald, kjønn og alder. 1/11 1980 .....	19
4. Personar 16-66 år etter yrkesaktivitet, arbeidstid, kjønn og høgste utdanning. 1/11-79 - 31/10-80 .....	20
5. Personar 16 år og over, etter yrkesaktivitet, arbeidstid, kjønn og alder. 1/11-79 - 31/10-80 .....	21
6. Yrkesaktive 16 år og over, etter alder og næring. 1/11-79 - 31/10-80 .....	21
7. Yrkesaktive 16 år og over, etter kjønn, arbeidstid og næring/yrkesfelt. 1/11-79 - 31/10-80 .....	22
8. Yrkesaktive 16 år og over i arbeid i veka 25/10 - 31/10 1980, etter kjønn, arbeidstid i veka og næring/yrkesfelt .....	23
9. Yrkesaktive 16 år og over med fast oppmøteplass på arbeid i veka 25/10 - 31/10 1980, etter talet på arbeidsreiser, reisetid og yrkesfelt/oppmøteplass .....	24
10. Yrkesaktive 16 år og over med fast arbeidsreise i veka 25/10 - 31/10 1980, etter reise- måte, oppmøteplass, talet på arbeidsreiser og reisetid .....	25
11. Bustader etter hustype og talet på rom. Busette etter talet på rom i bustaden. 1/11 1980 .....	26
12. Bustader etter byggjeår for huset og hustype/eige-/leigeform. Busette og rom, etter byggjeår for huset. 1/11 1980 .....	26
13. Bustader etter viktigaste kjelde til oppvarming og byggjeår/installasjon av pipe. Busette etter bustadens viktigaste kjelde til oppvarming. 1/11 1980 .....	27
14. Bustader etter sanitærutstyr og talet på rom. Busette etter bustadens sanitærutstyr. 1/11 1980 .....	27
15. Bustader, rom og busette, etter hustype. 1/11 1980 .....	28
16. Bustader etter eige-/leigeform og areal. Busette etter eige-/leigeforhold til bustaden. 1/11 1980 .....	28
17. Bustader, busette og rom, etter busette pr. rom i bustaden. 1/11 1980 .....	28
18. Bustader etter talet på rom og talet på busette. 1/11 1980 .....	29
19. Familiar og personar, etter familietype, hushaldstypen og talet på familiar i hushaldet/ yrkesaktivitet i familien. 1/11 1980 .....	29
20. Familiar og personar i privathushald, etter familietype og eige-/leigeforhold til bustaden/talet på rom i bustaden. 1/11 1980 .....	30
21. Talet på privathushald med utvalde kjenneteikn for bustadstandard, og disponering av personbil. Busette i slike hushald, etter alder. 1/11 1980 .....	30
22. Folkemengda etter alder, kjønn og type bustadstrøk/grunnkrins. 1/11 1980 .....	31
23. Yrkesaktive 16 år og over, etter næring, kjønn og type bustadstrøk/grunnkrins. 1/11 1980 .....	33
24. Talet på privathushald med utvalde kjenneteikn for bustadstandard, og disponering av personbil. Bustadstrøk/grunnkrins. 1/11 1980 .....	35



## 1. OPPLÈGG OG GJENNOMFØRING

### 1.1. Omfang

Folke- og bustadteljing 1980 omfattar alle personar (også utanlandske statsborgarar) som etter "Forskrifter om føringen og ordningen av folkeregistrene" fastsett av Statistisk Sentralbyrå den 26. november 1979, var registrert busette i Noreg på teljingstidspunktet den 1. november 1980.

Bustadteljinga har med alle privatbustader (private husvære m.m.) der minst ein person var registrert busett den 1. november 1980.

Husvære der det ikkje budde nokon eller der det berre budde nokon mellombels (t.d. ugifte personar som budde utanom foreldreheimen på grunn av skolegang, studiar), er ikkje med i teljinga. Det er heller ikkje innhenta opplysningar om husvære for forpleide i aldersheimar, pleieheimar og andre fellesinstitusjonar.

Eininga hus er ikkje med i teljinga denne gongen. Det blir likevel gitt enkelte opplysningar om det huset som husværet ligg i. I avsnitt 3 er det gjort nærare greie for bustadomgrepet (staden der ein person skal reknast som busett) og husværeamgrepet.

### 1.2. Grunnlag for statistikken

Dei fleste opplysningane i folke- og bustadteljinga byggjer på oppgåver som oppgåvegivarane har gitt direkte på eigne skjema.

Personskjema vart sende til alle personar som hadde fylt 16 år eller fylte 16 år i 1980, (sjå vedlegg 4).

For personar under 16 år fekk Statistisk Sentralbyrå dei nødvendige opplysningane frå folke-registeret i den enkelte kommunen.

Opplysningane om det enkelte privathusværet er gitt på eige bustadskjema (sjå vedlegg 5).

Oppgåvene over utdanningsbakgrunnen til befolkningen er henta frå utdanningsopplysningane gitt i folketeljinga 1970 og "Arkivet for påbegynt og avsluttet utdanning" i Statistisk Sentralbyrå som inneheld alle utdanningar som ein person har avslutta i Noreg i perioden 1970 - 1980. I tillegg kjem oppgåver over utanlandsk utdanning gitt i folketeljinga 1980.

Oppgåver over alder, kjønn og andre demografiske kjenneteikn er henta frå Det sentrale personregister i Statistisk Sentralbyrå.

Nødvendige oppgåver over dei vernepliktige og sivile tenestepliktige er innhenta gjennom Forsvarets overkommando og Administrasjonen for sivile tenestepliktige.

Folke- og bustadteljing 1980 vart gjennomført med heimel i Statistikkloven av 25. april 1907 og Stortingsvedtak av 16. november 1978.

### 1.3. Datainnsamling

Ved folketeljinga i 1980 vart skjema sende i posten direkte til den enkelte personen. Før utsendinga tok til, vart namn og adresse ført på skjema. Det var Det sentrale personregister som danna grunnlaget for denne påføringa.

Kvar person fekk tilsendt sitt eige personskjema saman med ei rettleiing.

I tillegg fekk den eldste personen i familien eit bustadskjema. Med bustadskjemaet følgde også ein svarkonvolutt.

Utfylte personskjema frå alle som budde i husværet saman med eitt bustadskjema vart sende samla tilbake i svarkonvolutten. Dersom det budde fleire familiar i same husværet, nytta familiare same svarkonvolutt og berre eitt bustadskjema vart utfylt. Innsamlingsmetoden gav derfor grunnlag for å danne buhushald (sjå nedanfor) i folke- og bustadteljinga.

Den enkelte personen er i teljinga rekna å ha bustaden sin i det husværet der vedkomande var registrert busett i folkeregisteret 1. november 1980. Innsamlinga av opplysningane viste at enkelte personar budde i eit anna husvære enn der dei var registrert busette i folkeregisteret. Dette gjaldt bl.a. ugifte studentar og skoleelevar som budde på hybel og som sende personskjemaet sitt i same svarkonvolutten som hybelverten. Dette gjaldt også personar som hadde flytta kort tid før 1. november

1980 og som gav opp bustadopplysningar på den nye adressa, medan flyttinga først vart registrert i folkeregisteret etter 1. november 1980. I slike tilfelle vart personane likevel rekna som busette i den bustaden/adressa dei var registrerte på i folkeregisteret 1. november 1980. I avsnitt 3 er det gjort greie for kvar ein person skal reknast som busett. I same avsnittet er det også gjort greie for omgrepet "buhushald".

Dei personane som ikkje hadde svara på folketeljings skjema til rett tid, fekk tilsendt ei adressert purring.

Dei som ikkje svara på den adresserte purringa, vart oppsøkte av teljarar som kravde inn oppgåvene.

## 2. FEILKJELDER

Under gjennomføring og bearbeiding av ei statistisk teljing vil det alltid kunne oppstå ulike feil som kan gi utslag i teljingsresultata.

Dei fleste feila oppstår vanlegvis under oppgåveinnhentinga og kjem av urette svar eller mangelfullt utfylte skjema.

Feil som oppstår under bearbeidinga er først og fremst knytte til koding av opplysningar, i vårt tilfelle spesielt opplysningane om næring og yrke.

For å få eit grunnlag til å vurdere kor omfattande feila er, vart det gjennomført ei kvalitetskontrollundersøking i samband med teljinga.

Resultata frå denne undersøkinga blir publiserte i serien Statistiske analyser. Resultata er venta å ligge føre i 1982 og vil ta for seg sentrale kjenneteikn frå bustaddelen av teljinga, og kjenneteikn for sysselsetjing og arbeidsmarknad.

## 3. OMGREP OG KJENNEMERKE

### 3.1. Personkjennemerke

Når ikkje annet er nemnt, refererer personopplysningane seg til 1. november 1980.

#### Bustad

Den enkelte personen er i teljinga rekna å ha bustaden sin i den kommunen og i det husværet der vedkomande var registrert som busett i folkeregisteret den 1. november 1980. Hovudregelen er her at ein person skal registrerast som busett der vedkomande regelmessig tek døgnkvila si.

Dei viktigaste registreringsreglane er elles:

Bustadtilhøve	Skal registrerast som busett i
Gift person som pga. arbeid, studiar, avtening av verneplikt e.l. oppheld seg utanom fellehusværet til ektefellane	Fellehusværet til ektefellane
Ugift person som pga. studiar, skolegang eller avtening av verneplikt oppheld seg utanom husværet til foreldre/forsørgjar	Husværet til foreldre/forsørgjar
Ugift person med eige arbeid og som vanlegvis ikkje bur hos foreldre/forsørgjar	Husværet der personen vanlegvis bur
Person som pga. ferie, besøk hos kjende, forretningsreise e.l. er fråverande frå husværet der vedkomande vanlegvis bur	Husværet der personen vanlegvis bur
Person som er forpleid i barneheim, aldersheim, pleieheim eller er sett bort i privat pleie	Barneheimen, aldersheimen, pleieheimen eller husværet der personen er i pleie
Person som er innlagd på sjukehus eller plassert på arbeidsskole, arbeidsanstalt eller i fengsel	Husværet der personen var busett før innlegginga eller plasseringa

Personar som ikkje kan heimførast til ein bestemt bustad, er rekna til gruppa "Utan fast bustad". Personar utan fast bustad er som regel registrerte som busette i den kommunen der dei sist hadde fast bustad.

I det følgjande er omgrepet "Busett" brukt i same tyding som omgrepet "Registrert busett".

Det er ikkje innhenta opplysningar om mellombels bustad. Det kan derfor ikkje bli gitt oppgaver over den tilstadeverande befolkninga.

Opplysningane frå Folke- og bustadteljing 1980 er ikkje nytta til å justere opplysningane i folkeregistra.

### Alder

I fordelinga etter alder er den enkelte personen gruppert etter alder pr. 31. desember 1980 (Alder = 1980 - fødselsår).

### Ekteskapeleg status

Det er brukt fire hovudgrupperingar etter ekteskapeleg status, nemleg ugifte, gifte, skilde og enkjer/enkjemenn.

### Sambuande

Med sambuande meiner ein personar som lever saman (i ekteskapsliknande forhold) utan å ha inngått formelt ekteskap.

I gruppa sambuande er rekna berre dei personane som er registrert busette på same adressa i folkeregisteret 1. november 1980.

### Trussamfunn

Det er brukt tre grupperingar etter trussamfunn, nemleg "Den norske kyrkja", "Trussamfunn utanfor den norske kyrkja" og "Ikkje tilslutta trussamfunn".

Personar under 16 år er som regel grupperte saman med foreldra sine. I dei tilfella foreldra ikkje høyrer til same gruppe, er barna førte til gruppa for uoppgitt.

### Utdanning

Oppgåvene over utdanning omfattar enkeltutdanningar på heil- eller deltid som normalt varer minst 5 månader.

For personar med fleire enkeltutdanningar, er den utdanninga som samla varer lengst (normal tid for enkeltutdanninga tillagt den tida som krevst til føreutdanning) rekna som den høgaste utdanninga. Av utdanningar som samla varer like lenge, er den som er rekna som den viktigaste yrkesmessig, oppfatta som den høgaste utdanninga til personen. Utdanningsgrupperinga er gjort etter 1973-utgåva av Standard for utdanningsgruppering i offentleg norsk statistikk (Statistisk Sentralbyrås Håndbøker nr. 28).

Standarden er bygd opp som eit pyramidisk klassifikasjonssystem.

Enkeltutdanningane er først ordna i grove grupper som i standarden blir kalla utdanningsnivå. Innanfor kvart nivå er det først gjort ei sortering etter fagfelt, dernest ei finare sortering i faggrupper.

Inndelinga i nivå eller hovudgrupper er gjort på denne måten:

0. Inga utdanning og utdanning på førskolenivå (utdanning for 6-åringar og mindre barn)
1. Utdanning på barneskolenivå (1-6 år, førskoleutdanning ikkje medrekna)
2. Utdanning på ungdomsskolenivå (7-9 år)
3. Utdanning på gymnasnivå I (10 år)
4. Utdanning på gymnasnivå II (11-12 år)
5. Utdanning på universitets- og høgskolenivå I (13-14 år)
6. Utdanning på universitets- og høgskolenivå II (15-16 år)
7. Utdanning på universitets- og høgskolenivå III (17-18 år)
8. Utdanning på forskarnivå (over 18 år)
9. Uoppgitt utdanning.

I tabellane over høgaste utdanninga til personen frå folketeljinga er gruppene 0 og 9 slått saman til ei gruppe.

Fagfelte er i standarden spesifiserte slik:

1. Allment fagfelt
2. Humaniora og estetikk
3. Undervisning
4. Administrasjon, økonomi, samfunnsvitskap og jus
5. Industri, handverk, naturvitskap og teknikk
6. Samferdsel
7. Helsevesen
8. Jordbruk, skogbruk og fiske
9. Tenesteyting og forsvar.

I tabellane frå folketeljinga er berre dei viktigaste fagfelte under dei ulike nivå- eller hovudgruppene spesifiserte. Dei andre fagfelte er slått saman til ei gruppe.

I folketeljinga 1970 vart det gjort ei tre-deling av gymnasnivået i standarden etter kor lenge utdanninga vara, 10 år, 11 år og 12 år.

I folketeljinga 1980 følgjer inndelinga grupperinga i standarden, nemleg ei gruppering på 10 år og 11-12 år.

Fagutdanningar avslutta før 1972/73 og som ikkje byggjer på examen artium blir i teljinga 1980 koda med 8 års allmennutdanning som grunnlag. Fagutdanningar avlagde etter 1972/73 blir koda med 9 år som grunnlag.

#### Viktigaste kjelde til livsopphald

Personar 16 år og over er grupperte etter den kjelda til livsopphald som var viktigast dei siste 12 månadene før teljingstidspunktet, dvs. frå 1. november 1979 fram til 1. november 1980. For personar under 16 år som er busette i privathushald er inntekta frå andre personar alltid rekna som viktigaste kjelde til livsopphald.

For personar under 16 år som er busette i felleleshushald er pensjon, trygd rekna som viktigaste kjelde til livsopphald.

Med "inntekt av eige arbeid" er meint inntekt av eigen yrkesaktivitet.

"Pensjon, trygd" omfattar sjuketrygd, arbeidsløysetrygd, forsørgjartrygd, uføretrygd, alderstrygd, yrkesskadetrygd, krigspensjon, bedriftspensjon o.l.

Som "stipend, lån, formue, føderåd, leigeinntekt eller anna formuesinntekt" blir også rekna utbetalingar i samband med livsforsikring eller individuell pensjonsforsikring. Underhald frå andre enn privatpersonar (t.d. stønader frå det offentlege, institusjonar eller bedrifter), så nær som pensjon og trygd blir også rekna med her.

Personar som har inntekta til andre personar som viktigaste kjelde til livsopphald er grupperte under "inntekt av eige arbeid eller andre personars arbeid/inntekt". Dette gjeld uansett om inntekta kjem frå arbeid, pensjon, trygd eller stipend, lån m.m.

#### Yrkesaktivitet

I Folke- og bustadteljing 1980 er det innhenta oppgåver om yrkesaktiviteten både for dei siste 12 månadene før teljingstidspunktet og den siste veka før teljingstidspunktet.

Som yrkesaktivitet er rekna alt arbeid som blir utført mot betaling i form av lønn, inntekt av eiga bedrift, provisjon, honorar o.l. Arbeid som familiemedlem utan fast lønn i familiebedrift (t.d. gardsbruk, butikk) og verneplikts-/sivilteneste er også rekna som yrkesaktivitet.

Som yrkesaktive dei siste 12 månadene er rekna personar 16 år og over som utførte yrkesaktivitet som vara minst 100 timar i denne perioden.

Som yrkesaktive den siste veka før teljingstidspunktet er rekna personar 16 år og over som utførte yrkesaktivitet som vara minst 1 time i denne veka. Personar som var midlertidig borte frå arbeidet heile veka på grunn av sjukdom, permisjon, ferie e.l. er ikkje rekna med blant dei yrkesaktive.

Arbeidstid

Det er innhenta oppgåver over arbeidstida både for dei siste 12 månadene før teljingstidspunktet og den siste veka før teljingstidspunktet.

Arbeidstida omfattar all den tida som er gått med til yrkesaktivitet. Arbeidstid som har gått med til førebuing i tillegg til ordinær arbeidstid, er også rekna med (t.d. førebuingar i tillegg til ordinær undervisningstid for lærarar). Tid som er brukt til skolearbeid, studiar og husarbeid for eigen familie, er ikkje rekna med.

Fråvær på grunn av sjukdom, permisjon, ferie e.l. er heller ikkje rekna med i arbeidstida.

Generelt om grupperinga etter næring, yrke og yrkesstatus

Personar 16 år og over med yrkesaktivitet er grupperte på næring etter kva slags verksemd det er i den bedrifta der den enkelte arbeidde heile tida eller lengst tid dei siste 12 månadene før teljingstidspunktet. Desse personane er vidare grupperte på det yrket og den yrkesstatusen som dei hadde heile tida eller lengst tid i denne bedrifta i 12-månadersperioden.

Personar 16 år og over med yrkesaktivitet siste veka før teljingstidspunktet er grupperte etter den næringa og det yrket vedkomande oppgav å ha hatt i den bedrifta der den enkelte arbeidde heile tida eller lengst tid dei siste 12 månadene før teljingstidspunktet. Det er såleis ikkje innhenta særskilde oppgåver om næring og yrke for dei yrkesaktive den siste veka før teljingstidspunktet.

Næring

Næringsgrupperinga er gjort etter 1978-utgåva av Standard for næringsgruppering i offentleg norsk statistikk (Statistisk Sentralbyrå's Håndbøker nr. 9).

Denne standarden er i samsvar med International Standard Industrial Classification of All Economic Activities (ISIC).

I standarden er grupperingssystemet utforma som eit femsifra pyramidisk system der kvart siffer gir eit grupperingsnivå. Dei fem nivåa har fått følgjande nemningar:

Næring	1-sifra kode
Næringsområde	2-sifra kode
Næringshovudgruppe	3-sifra kode
Næringsgruppe	4-sifra kode
Næringsundergruppe	5-sifra kode

Næringane på 1-sifra nivå har følgjande 9 inndelingar:

1. Jordbruk, skogbruk, fiske og fangst
2. Bergverksdrift
3. Industri
4. Kraft- og vassforsyning
5. Byggje- og anleggsverksemd
6. Varehandel, hotell- og restaurantverksemd
7. Transport, lagring, post og telekommunikasjonar
8. Bank- og finansieringsverksemd, forsikringsverksemd, eigedomsdrift og forretningsmessig tenesteyting
9. Offentleg, sosial og privat tenesteyting.

Ei oversikt over den vidare inndelinga i næringsområde m.m. finst i Standard for næringsgruppering.

Næringsgrupperinga i 1980-teljinga er ikkje direkte samanliknbar med næringsgrupperinga i 1970-teljinga. Årsaka til dette er overgangen til ny standard for næringsgruppering i 1972. I folketeljinga 1970 vart næringsgrupperinga gjort etter 1960-utgåva av Standard for næringsgruppering.

Tabellar med samanliknbare tal mellom teljinga i 1970 og 1980 vil bli publiserte ei tid etter kommunehefta i dei såkalla "tabellpakkene". Næringsoppgåver med resultat frå 1970-teljinga grupperte etter 1978-utgåva av Standard for næringsgruppering, vil da bli gitt. I folketeljinga 1980 blir det gitt næringsoppgåver ned på næringsgruppe (3-sifra kode).

Yrke

Yrkesgrupperinga er gjort etter Standard for yrkesgruppering i offentlig norsk statistikk (uttatt av Arbeidsdirektoratet i 1965). Standarden følgjer i prinsippet 1958-utgåva av International Standard Classification of Occupations (ISCO).

Standarden er bygd opp slik at yrke som er i nær slekt er førte saman til såkalla yrkesgrupper, som igjen dannar yrkesområde. Desse yrkesområda er førte saman til yrkesfelt.

Kvart yrke i klassifiseringa har femsifra kodenummer:

første siffer angir yrkesfelt  
 første og andre siffer angir yrkesområde  
 første - tredje siffer angir yrkesgruppe  
 første - femte siffer angir yrke.

Til folketeljninga 1980 har Statistisk Sentralbyrå ført nye yrke inn i denne standarden. Den inndelinga i yrkesgrupper som er brukt i 1965-utgåva, er stort sett brukt også her. Vidare er ein del yrkesgrupper slått saman og nokre er splitta i fleire grupper. Ei ny tre-siffergruppe er tatt med for olje- og gassarbeid. Dessutan er leiande tenestemenn i kommunal- og fylkeskommunal administrasjon og forvaltning skilt ut som ny gruppe.

Gruppene "Lærarar" og "Faglærarar i praktiske yrke" er slått saman til ei gruppe.

Oppgåver over yrke er i teljinga gitt ned på yrkesgruppe (3-sifra kode).

Yrkesstatus

I teljinga er det brukt følgjande tre grupperingar etter yrkesstatus:

1. Fast eller midlertidig tilsett
2. Sjølvstendig
3. Familiemedlem utan fast løn i familiebedrift.

Personar (også medeigarar) som arbeidde i firma organiserte som aksjeselskap, andelslag eller anna selskapsform med avgrensa ansvar, er alltid rekna som tilsette.

Ein person er rekna som sjølvstendig dersom vedkomande dreiv verksemd åleine for eiga rekning eller saman med andre med uavgrensa ansvar (t.d. i ansvarleg selskap).

Gruppa "Familiemedlem utan fast lønn i familiebedrift" omfattar personar som arbeidde i familieverksemd utan fast avtala lønn og som verken var eigarar eller medeigarar i verksemda. Ein familiemedlem utan fast lønn kan likevel ha vederlag for arbeidet i form av kost og losji, del av overskott e.l.

I dei tilfelle der ektefellar arbeidde i felles verksemd (t.d. gardsbruk) som ikkje var organisert som aksjeselskap e.l., er den eine ektefellen rekna som sjølvstendig og den andre som familiemedlem utan fast lønn i familiebedrift, med mindre begge ektefellane var registrerte som eigarar av verksemda.

Generelt om oppmøteplass, reisehyppigheit, reisetid og transportmåte

Kjennemerka gjeld personar 16 år og over med yrkesaktivitet i siste veka før teljingstidspunktet.

Reisehyppigheit, reisetid og transportmåte gjeld yrkesaktive personar med fast oppmøteplass (sjå oppmøteplass).

Reisetid og transportmåte gjeld yrkesaktive personar med fast arbeidsreise (sjå reisehyppigheit).

Oppmøteplass

Med oppmøteplass forstås ein den staden der vedkomande møtte fram når arbeidsdagen tok til.

Personar 16 år og over med yrkesaktivitet siste veka før teljingstidspunktet er grupperte etter kommunen den faste oppmøteplassen låg i (rute 1 og 2 i personskjemaet).

Personar som i denne veka møtte på ulike arbeidsstader, var til sjøs e.l., er ikkje rekna å ha fast oppmøteplass (rute 3 i personskjemaet).

Reisehyppigheit

Med reisehyppigheit forstå ein så mange gonger som vedkomande reiste frå heimstaden til arbeidsstaden den siste veka før teljingstidspunktet.

Heimstaden er alltid rekna som den bustadadressa vedkomande er registrert busett på i folke-registeret. For personar som budde mellombels på t.d. hybel eller brakke i denne veka, er reisa mellom hybel, brakke og arbeidsstad ikkje medrekna.

For personar som var registrert busette på arbeidsstaden er det rekna kor mange dagar vedkomande var på arbeid siste veka før teljingstidspunktet.

Med "fast arbeidsreise" meiner ein personar med fast oppmøteplass og som reiste minst ein gong frå heimstaden til arbeidsstaden i veka før teljingstidspunktet.

Reisetid

Reisetid er reisetida frå heimstaden (registrert bustadadresse) til arbeidsstaden. Reisetida er rekna ein veg. I reisetida er gangtid og ventetid under reisa teke med. Det same gjeld faste gjeremål som t.d. å ta med barn til barnehage, dagamma e.l. Tilfeldige gjeremål og seinkingar er ikkje rekna med.

For pendlarar som budde mellombels på t.d. hybel, brakke e.l., er reisetida rekna frå heimstaden og fram til arbeidsstaden.

Transportmåte

Med transportmåte forstå ein dei transportmidla vedkomande til vanleg nytta ein veg frå heimstaden til arbeidsstaden siste veka før teljingstidspunktet.

For personar som ikkje reiste på same måten kvar dag, er det rekna med den reisemåten vedkomande nytta flest dagar.

3.2. Familie- og hushaldstype

Grupperingane på familie og hushaldstype refererer seg til teljingstidspunktet den 1. november 1980.

Familie

Til ein og same familie er rekna:

1. Ektepar og eventuelle ugifte barn registrert busette i same privatbustad, aldersheim, pleieheim e.l.
2. Far/mor med ugifte barn registrert busette i same privatbustad, aldersheim, pleieheim, pensjonat, hotell e.l.
3. Kvar enkelt person som ikkje høyrer inn under noka av de to gruppene som er spesifiserte ovanfor (bl.a. personar utan fast bustad). Desse personane dannar såleis kvar for seg eigen familie (familie med ein person).

I familiar med ektepar er også teke med eventuelle ugifte barn av berre den eine ektefellen og ugifte adoptivbarn og stebarn, men ikkje fosterbarn.

Av reglane som er nemnde ovanfor går det fram at personar (t.d. ektefellar) som ikkje var registrert busette i same privatbustad, aldersheim, pleieheim e.l., aldri er grupperte under same familie. Vidare går det fram at gifte, separerte, skilde, enkjer og enkjemenn ikkje i noko tilfelle er rekna til same familie som foreldra. Når t.d. eit ektepar bur saman med ei skild dotter, dannar ektefellane eigen familie og dottera eigen familie. Elles kan nemnast at ugifte sysken som har felles husvære, der ingen av foreldra er busette, kvar for seg er rekna som særskild familie.

Hushaldstype

Det er skilt mellom to hovudtypar av hushald, nemleg privathushald og fellehushald.

Gruppa "Privathushald" omfattar personar som var registrerte som busette i privat husvære. Denne hushaldstypen er vidare splitta opp etter talet på familiar i hushaldet. Som hushaldseining er

her rekna buhushald. Denne omfattar alle busette i same husvære. Av dette følgjer at talet på privat-hushald er det same som talet på husvære i teljinga.

Til felleleshushald er rekna forpleide som var registrert busette i aldersheimar, barneheimar, pleieheimar e.l.

Personale ved felleleshushald er alltid grupperte under privathushald. Det same gjeld militært personell som budde i militærforlegning.

### 3.3. Bustadkjennemerke

Bustadkjennemerka refererer seg til den bustaden der den einskilde var registrert busett 1. november 1980.

#### Bustad (husvære m.m.)

Med husvære meiner ein t.d. rekkjehus, husvære i tomannsbustad, husvære i leiegård, blokk-husvære, hybelhusvære og hybel med eigen inngang. Einebustad blir også rekna som husvære.

I hybelbygg er derimot kvar enkelt hybel alltid rekna som husvære. Dette gjeld også når fleire hyblar har felles gang, hall, bad og/eller kjøkken.

Vidare er hyblar for sjukepleiarar, legebustader og rom som er disponerte av privathushald i sjukehus, militærforlegningar eller felleleshushald, alltid rekna som egne husvære.

Til eit husvære er som hovudregel rekna rom som er bygde (eller ombygde) til bruk for ein eller fleire personar som har felles kost og losji, og der det er tilgjenge til romma (rommet) utan at ein må gå gjennom eit anna husvære.

Ein bustad vil derfor som regel falle saman med omgrepet husvære.

I enkelte tilfelle vil ein bustad omfatte mer enn eitt husvære. Dersom t.d. ugifte barn bur i eige husvære (hybel med eigen inngang e.l.), men på same adressa som foreldra, er som hovudregel barna rekna å høyre til same husvære som foreldra. I dette tilfellet omfattar bustaden det husværet som foreldra bur i og det husværet som barna bur i. Berre dersom barna er registrerte som eigen familie i folkeregisteret, er husværa rekna som særskilde bustader.

Hyblar utan eigen inngang som ikkje ligg i hybelbygg, institusjon e.l., og der det bur personar som er registrerte i folkeregisteret på vedkomande adresse, er alltid rekna til same bustad som hovudhusværet.

Med privatbustad er meint husvære der det ikkje bur forpleide i aldersheimar, barneheimar og andre felleleshushald. Husvære for tilsette (t.d. sjukepleiarar) ved institusjonar er såleis rekna som privatbustader. Det same gjeld husvære for befal m.m. i militærforlegningar.

Det er ikkje innhenta oppgåver for husvære som ikkje er privatbustader.

I tabellane er "privatbustadene" for å gjera det enkelt kalla "husvære".

#### Rom

Oppgåvene over talet på rom refererer seg til husvære som er med i teljinga, og omfattar bustadrom på 6 m<sup>2</sup> eller meir, og som kan nyttast året rundt. Kjøkken, bad, entré, hall, alkove, hems, trimrom, vaskerom og rom som berre blir nytta til næringsverksemd (f.eks. kontor) er ikkje med.

I 1980-teljinga er det ikkje innhenta spesifiserte oppgåver over talet på rom i husvære med "meir enn 8 rom", slik som det vart gjort i teljinga i 1970.

I oppgåvene for "rom i alt" er tala på rom i husvære med meir enn 8 rom derfor rekna med. For kvar enkelt kommune er det laga gjennomsnittstal frå 1970-teljinga (dvs. gjennomsnittleg tal på rom i husvære med meir enn 8 rom). Dette gjennomsnittstalet er brukt for å fastleggje talet på rom for husvære med meir enn 8 rom i 1980-teljinga.



Areal

Med areal for husværet er meint nettoareal. I tillegg til bustadrom på 6 m<sup>2</sup> eller meir er også tekt med kjøkken, bad, entré, hall o.l.

Rom som er felles for to eller fleire husvære, t.d. felles gang, hall, bad e.l., er ikkje rekna med i arealet.

Eige-/leigeform

Som eigarar er også rekna personar som eig aksje eller andel som gir burett.

Med "vanleg leigekontrakt" er meint at vedkomande leiger eit husvære av ein eigar etter dei reglar og avtalar som følgjer av husleigelova. Vanleg leigeforhold utan skriftleg kontrakt er også rekna med her.

Kjøkken

Med kjøkken er i teljinga meint ein del av husværet som er avgrensa frå andre delar av det, og der det er installert utstyr til matlaging for dei som bur der. Kjøkkenet kan vera eit eige rom, men treng ikkje vera det.

Dersom fleire husvære har felles kjøkken, t.d. hyblar i eit hybelbygg, er alle husværa rekna å vera utan kjøkken.

I storleiken på kjøkkenet er også medrekna golv plass til benker, skap o.l.

Viktigaste kjelda til oppvarming

Dersom to eller fleire kjelder er like viktige for oppvarming av husværet, er baa (alle) desse rekna med.

Hushaldet disponerer bil

Med å disponere bil meiner ein i teljinga å eige/leige bil eller å ha høve til å bruke privat t.d. firmabil.

Stasjonsvogn og varevogn er rekna som personbil berre dersom ho blir brukt også til privatkjøring.

Hustype

Som hus er som hovudregel rekna bygningar som frå kjellar til loft er skilde frå andre bygningar.

Kvar enkelt blokk er derimot rekna som eitt hus, sjølv om det frå kjellar til loft er skiljevegg(ar) utan gjennomgang i blokka.

I rekkjehus er heile rekkja av husvære rekna som eitt hus.

Som frittliggjande einebustad er rekna einebustad med minst ein halv meters avstand til nærmaste hus.

Som hustype "einebustad" er også rekna frittliggjande einebustader som inneheld eit hybelhusvære, og/eller der eitt eller fleire rom er brukte som hybel.

Rekkjehus er hus med husvære som har minst ein vegg eller ein del av ein vegg felles med eit anna husvære. Hus i kjede er hus som er bundne saman med eit anna hus ved garasje, carport, svalgang o.l. Terrassehus er hus med husvære som er bygde saman i ei bakkeskråning, og der fleire av husværa har heile eller delar av taket til husværet under som terrasse.

Horisontalt delt tomannsbustad er hus med to vanlege husvære (som kan ha ulik storleik) og der det eine husværet ligg i ein etasje over det andre.

Anna bustadbygg med mindre enn 3 etasjar omfattar også einebustader med mindre enn ein halv meters avstand mellom husa.

Gruppa "forretningsbygg m.m." omfattar hus der halvparten eller mindre av golvarealet er nytta til privatbustad.

Som bygg for felleleshushald er rekna hus der det er organisert felleleshushald for dei busette og/eller mellombels tilstadeverande.

Oppgaver over tal på husvære, rom og busette i bygg for felleleshushald omfattar berre privathusvære, rom og busette i desse bustadene.

### Byggjeår

Med byggjeår meiner ein det året da minst halvparten av husværa i huset var ferdige til innflytting. Hus som er ombygde, er grupperte etter opphavleg byggjeår.

### Gjennomsnittstal

Busette pr. husvære er lik talet på busette i privathusvære dividert med talet på privathusvære.

Rom pr. husvære er lik talet på rom (kjøkken ikkje medrekna) i privathusvære dividert med talet på desse husværa.

Busette pr. rom er lik talet på busette i privathusvære dividert med talet på rom (kjøkken er ikkje medrekna) i privathusvære.

### 3.4. Inndelinga i grunnkrinsar

Grunnkrinsinndelinga til bruk i folketeljinga er gjort av Byrådet i samarbeid med kommunane og brukarar av statistikk på regionalt nivå.

Følgjande kriterium er lagde til grunn for utarbeidinga av grunnkrinsane:

1. Utgangspunktet for grunnkrinsinndelinga er som regel inndelinga i folketeljingskrinsar i 1970. Dersom inndelinga frå 1970 er endra, er det lagt vekt på at grupper av grunnkrinsar kan samanliknast med ein eller fleire tidlegare folketeljingskrinsar.
2. Grunnkrinsane er utforma slik at dei kan vera stabile over ein rimeleg tidsperiode.
3. Grunnkrinsane skal bestå av eit samanhengande geografisk område.
4. Grunnkrinsane bør vera mest mogleg einsarta når det gjeld natur- og næringsgrunnlag, kommunikasjonsforhold og bygningsmessig struktur.
5. Folketal og areal bør ikkje variere for sterkt. Folketalet kan variere frå under 100 i sterkt spredtbygde strøk til over 1 000 i dei tettast utbygde byområda.

Fordi grunnkrinsinndelinga skal vera mest mogleg stabil, er ho ikkje knytt saman med ei avgrensing av tettbygde strøk, da desse grensene stadig må endrast.

Tettstadavgrensinga er ført vidare uavhengig av grunnkrinsinndelinga. Retningslinene for tettstadavgrensinga følgjer i store trekk den som vart praktisert i 1960 og 1970. Hovudkriteriet ved avgrensinga av tettstad er at avstanden mellom husa i ei husklynge ikkje skal vera over 50 meter, men det er tillate skjønsmessige avvik for område der det ikkje kan eller skal byggjast bustader, som t.d. lagerplassar, idrettsanlegg, parkar o.l. Området må ha minst 200 busette på teljingstidspunktet.

Det er ikkje stilt noko krav om at grensene for grunnkrinsane skal falle saman med grensene for kyrkjesokn, skole- eller valkrinsar.

Oppgaver over grunnkrinsar blir også grupperte til delområde (bydelar/bygdela). Desse delområda omfattar vanlegvis 1 000 - 3 000 personar i spredtbygde strøk og 3 000 - 5 000 personar i tettbygde strøk. Eit delområde kan t.d. vera eit område som soknar til eit lokalt sentrum i ein kommune.

Ei oversikt som viser forholdet mellom grunnkrinsar i 1980 og teljingskrinsar i 1970, er vist i vedlegg 1.

Kart som viser omfanget av grunnkrinsane og tettstadavgrensingane som det blir gitt resultat for i dette heftet, er vist i vedlegga 2 og 3.

For ei nærmare orientering om grunnkrinsane m.m. viser vi til hefta "Grunnkretser og tettsteder. Dokumentasjon 1980".

#### 4. BRUK AV TABELLANE

Dette heftet inneheld tabellar for den enkelte kommunen. Tabellane i kommunehefta er inndelte i seks hovudgrupper.

Tabellane 1 - 3 gir resultat for enkelte demografiske kjenneteikn.

Tabellane 4 - 10 gir hovudresultat for utdanning, yrke, næring, arbeidstid m.m. Tabellane 4 - 7 refererer seg til dei siste 12 månadene før teljingstidspunktet. Tabellane 8 - 10 gir oppgåver for kjennemerke som knyttar seg til den siste veka før teljingstidspunktet.

Tabellane 11 - 18 gir resultat for bustaddelen av teljinga.

Tabellane 19 - 21 gir resultat for familiar og privathushald.

Tabellane 22 - 24 gir hovedresultat for befolkning, yrkesaktivitet og bustader på grunnkrins.

#### 5. MERKNADER TIL TABELLANE

##### Tabell 1:

I tabell 1 har ein generelt teke sikte på å gi tal tilbake til 1801 etter kommuneinndelinga i 1980.

I 1964 vart ein del av Leikanger herad ført over til Sogndal.

I tabell 1 tek tala for 1946 og tidlegare ikkje med folketalet ( i alt 5 personar pr. 1. november 1960) i området som er overført frå Leikanger til Sogndal.

TABELL 1. FOLKEMENGDEN VED FOLKETELJINGENE 1801 - 1980

ÅR	FOLKE- MENGD	ÅR	FOLKE- MENGD	ÅR	FOLKE- MENGD	ÅR	FOLKE- MENGD	ÅR	FOLKE- MENGD	ÅR	FOLKE- MENGD
1801 ..	2739	1835 ..	3518	1865 ..	3872	1900 ..	3479	1930 ..	3353	1960 ..	3896
1815 ..	2881	1845 ..	3923	1875 ..	3608	1910 ..	3545	1946 ..	3661	1970 ..	4452
1825 ..	3223	1855 ..	3986	1890 ..	3507	1920 ..	3428	1950 ..	3757	1980 ..	5519

TABELL 2. FOLKEMENGDEN ETTER KJØNN, EKTESKAPLEG STATUS OG ALDER. 1/11 1980

ALDER	I ALT	MENN					KVINNER				
		I ALT	UGIFTE	GIFTE	ENKJE- MENN	SEPARERTE OG SKILDE	I ALT	UGIFTE	GIFTE	ENKJER	SEPARERTE OG SKILDE
I ALT .....	5519	2803	1464	1233	69	37	2716	1224	1233	222	37
0- 6 ÅR .	641	354	354	-	-	-	287	287	-	-	-
7-15 " .	895	490	490	-	-	-	405	405	-	-	-
16-19 " .	349	181	180	1	-	-	168	162	5	-	1
20-24 " .	438	196	147	48	-	1	242	152	89	-	1
25-29 " .	383	188	72	110	1	5	195	42	146	-	7
30-39 " .	803	424	69	344	-	11	379	27	337	2	13
40-49 " .	521	270	43	216	1	10	251	15	227	6	3
50-59 " .	494	256	33	215	5	3	238	20	193	18	7
60-66 " .	314	150	20	117	8	5	164	32	98	33	1
67-69 " .	125	49	6	38	5	-	76	13	47	15	1
70-79 " .	401	176	36	114	24	2	225	47	80	96	2
80 ÅR OG OVER .....	155	69	14	30	25	-	86	22	11	52	1

TABELL 3. FOLKEMENGDEN ETTER TRUSSAMFUNN/VIKTIGASTE KJELDE TIL LIVSOPPHALD, KJØNN OG ALDER. 1/11 1980

KJØNN OG ALDER	I ALT	TRUSSAMFUNN				VIKTIGASTE KJELDE TIL LIVSOPPHALD					
		ØEN NORSKE KYRKJA	TRUS- SAMFUNN UTANFOR ØEN NORSKE KYRKJA	IKKJE TILSLUTTA NOKO TRUSSAM- FUNN	UOPP- GITT TRUS- SAMFUNN	INNTEKT AV EIGE ELLER ANDRE PERSONARS ARBEID	PENSJON/ TRYGD	STIPEND, LÅN, FORMUE E.L.	VERNE- PLIKTS-/ SIVIL- TENESTE	UOPPGITT KJELDE TIL LIVS- OPPHALD	
I ALT .....	5519	5248	37	88	146	4289	832	140	28	230	
MENN .....	2803	2651	18	52	82	2270	338	73	28	94	
0- 6 ÅR	354	325	2	5	22	354	-	-	-	-	
7-15 "	490	462	2	1	25	490	-	-	-	-	
16-19 "	181	177	-	3	1	153	3	12	1	12	
20-24 "	196	182	5	4	5	129	3	29	27	8	
25-29 "	188	174	-	12	2	160	4	19	-	5	
30-39 "	424	396	4	19	5	396	8	7	-	13	
40-49 "	270	259	1	5	5	240	13	1	-	16	
50-59 "	256	248	1	1	6	215	24	3	-	14	
60-66 "	150	145	1	2	2	105	34	1	-	10	
67-69 "	49	49	-	-	-	17	26	-	-	6	
70-79 "	176	168	2	-	6	9	159	1	-	7	
80 ÅR OG OVER ...	69	66	-	-	3	2	64	-	-	3	
KVINNER ..	2716	2597	19	36	64	2019	494	67	-	136	
0- 6 ÅR	287	268	-	7	12	287	-	-	-	-	
7-15 "	405	381	4	1	19	405	-	-	-	-	
16-19 "	168	161	1	3	3	134	4	12	-	18	
20-24 "	242	229	1	9	3	186	5	40	-	11	
25-29 "	195	179	5	7	4	179	1	8	-	7	
30-39 "	379	363	4	9	3	344	11	3	-	21	
40-49 "	251	243	3	-	5	219	12	1	-	19	
50-59 "	238	237	-	-	1	178	32	-	-	28	
60-66 "	164	162	1	-	1	75	69	1	-	19	
67-69 "	76	75	-	-	1	8	67	-	-	1	
70-79 "	225	218	-	-	7	4	209	2	-	10	
80 ÅR OG OVER ...	86	81	-	-	5	-	84	-	-	2	

TABELL 4. PERSONAR 16-66 ÅR ETTER YRKESAKTIVITET, ARBEIDSTID, KJØNN OG HØGSTE UTDANNING. 1/11-79 - 31/10-80

KJØNN OG HØGSTE UTDANNING	IKKJE YRKESAKTIVE					YRKESAKTIVE						UOPPGITT ARB.-TID
	I ALT	AV DETTE GIFTE			I ALT	100-499 TIMAR		500-999 TIMAR		1 000 TIMAR OG OVER		
		I ALT	I ALT	I ALT		I ALT	AV DETTE GIFTE	I ALT	AV DETTE GIFTE	I ALT	AV DETTE GIFTE	
I ALT .....	3302	630	386	2672	429	197	339	231	1787	1248	117	
MENN I ALT .....	1665	168	61	1497	131	27	89	31	1211	886	66	
BARNESKOLENIVÅ, 1-6 ÅR .....	-	-	-	-	-	-	-	-	-	-	-	
UNGDOMSSKOLENIVÅ, 7-9 ÅR, I ALT ..	749	95	44	654	55	9	33	15	518	391	48	
FOLKESKOLEUTDANNING .....	293	55	34	238	6	3	9	7	199	150	24	
9-ÅRIG UNGDOMSSKOLE .....	127	26	-	101	41	-	14	1	45	11	1	
UNGDOMSSKOLENIVÅ ELLES .....	329	14	10	315	8	6	10	7	274	230	23	
GYMNASNIVÅ I, 10 ÅR, I ALT .....	353	30	5	323	23	4	22	5	271	187	7	
ALLMENT FAGFELT .....	129	7	1	122	3	1	7	1	106	81	6	
INDUSTRI, HANDVERK OG TEKNIKK ..	91	13	1	78	13	1	8	1	56	30	1	
SAMFERDSEL .....	8	-	-	8	-	-	1	1	7	5	-	
HELSEVERN .....	-	-	-	-	-	-	-	-	-	-	-	
JORDBRUK, SKOGBRUK OG FISKE ...	42	2	1	40	2	2	1	1	37	29	-	
TENESTEYTING OG FORSVAR .....	28	2	1	26	-	-	1	-	25	19	-	
GYMNASNIVÅ I ELLES .....	55	6	1	49	5	-	4	1	40	23	-	
GYMNASNIVÅ II, 11-12 ÅR, I ALT ..	271	24	4	247	28	7	23	5	191	122	5	
ALLMENT FAGFELT .....	81	16	3	65	13	5	5	2	47	26	-	
ADMINISTRASJON OG ØKONOMI .....	50	2	-	48	8	-	6	1	33	17	1	
INDUSTRI, HANDVERK OG TEKNIKK ..	110	5	1	105	6	2	11	2	84	59	4	
SAMFERDSEL .....	10	1	-	9	-	-	-	-	9	7	-	
HELSEVERN .....	-	-	-	-	-	-	-	-	-	-	-	
JORDBRUK, SKOGBRUK OG FISKE ...	9	-	-	-	-	-	-	-	-	-	-	
TENESTEYTING OG FORSVAR .....	10	-	-	10	-	-	1	-	9	7	-	
GYMNASNIVÅ II ELLES .....	1	-	-	-	-	-	-	-	-	-	-	
UNIVERSITETS- OG HØGSKOLENIVÅ I, 13-14 ÅR, I ALT .....	108	9	4	99	13	2	5	3	77	61	4	
UNDERVISNING .....	24	1	1	23	-	-	-	-	23	23	-	
ADMINISTRASJON, ØKONOMI, SAMFUNNSVITSKAP OG JUS .....	16	-	-	16	-	-	-	-	12	-	-	
NATURVITSKAP OG TEKNIKK .....	43	2	1	41	3	1	1	1	34	26	3	
HELSEVERN .....	2	-	-	-	-	-	-	-	-	-	-	
UNIV.- OG HØGSKOLENIVÅ I ELLES ..	23	6	2	17	8	1	2	1	7	4	-	
UNIV.- OG HØGSKOLENIVÅ II, III OG FØRSKARNIVÅ, OVER 14 ÅR, I ALT ..	170	4	2	166	9	5	6	3	150	123	1	
UNDERVISNING .....	52	-	-	52	5	3	2	1	45	39	-	
ADMINISTRASJON, ØKONOMI, SAMFUNNSVITSKAP OG JUS .....	27	1	-	26	2	2	3	2	21	15	-	
NATURVITSKAP OG TEKNIKK .....	44	1	-	43	2	-	-	-	41	32	-	
UNIV.- OG HØGSKOLENIVÅ II, III OG FØRSKARNIVÅ ELLES .....	47	2	2	45	-	-	1	-	43	37	1	
UOPPGITT, INGA UTDANNING OG UTDANNING PÅ FØRSKOLENIVÅ .....	14	6	2	8	3	-	-	-	4	2	1	
KVINNER I ALT .....	1637	462	325	1175	298	170	250	200	576	362	51	
BARNESKOLENIVÅ, 1-6 ÅR .....	-	-	-	-	-	-	-	-	-	-	-	
UNGDOMSSKOLENIVÅ, 7-9 ÅR, I ALT ..	859	285	196	574	158	93	126	105	252	183	38	
FOLKESKOLEUTDANNING .....	265	102	67	163	38	33	42	38	67	53	16	
9-ÅRIG UNGDOMSSKOLE .....	127	49	10	78	52	1	15	3	9	2	2	
UNGDOMSSKOLENIVÅ ELLES .....	467	134	119	333	68	59	69	64	176	128	20	
GYMNASNIVÅ I, 10 ÅR, I ALT .....	372	86	69	286	51	37	56	47	172	96	7	
ALLMENT FAGFELT .....	183	45	36	138	25	23	25	23	87	60	1	
INDUSTRI, HANDVERK OG TEKNIKK ..	9	-	-	-	-	-	-	-	-	-	-	
SAMFERDSEL .....	18	1	1	17	2	2	3	3	12	6	-	
HELSEVERN .....	27	10	10	17	4	3	4	4	9	6	-	
JORDBRUK, SKOGBRUK OG FISKE ...	2	-	-	-	-	-	-	-	-	-	-	
TENESTEYTING OG FORSVAR .....	35	9	8	26	8	5	4	2	11	4	3	
GYMNASNIVÅ I ELLES .....	98	18	11	80	12	4	19	15	48	18	1	
GYMNASNIVÅ II, 11-12 ÅR, I ALT ..	201	45	27	156	43	10	30	14	80	33	3	
ALLMENT FAGFELT .....	117	31	18	86	31	7	18	10	35	14	2	
ADMINISTRASJON OG ØKONOMI .....	46	5	2	41	8	1	6	1	27	10	-	
INDUSTRI, HANDVERK OG TEKNIKK ..	4	1	1	3	1	-	1	-	1	1	-	
SAMFERDSEL .....	2	-	-	-	-	-	-	-	-	-	-	
HELSEVERN .....	21	5	3	16	3	2	3	3	9	7	1	
JORDBRUK, SKOGBRUK OG FISKE ...	2	-	-	-	-	-	-	-	-	-	-	
TENESTEYTING OG FORSVAR .....	7	2	2	5	-	-	2	-	3	-	-	
GYMNASNIVÅ II ELLES .....	2	-	-	-	-	-	-	-	-	-	-	
UNIVERSITETS- OG HØGSKOLENIVÅ I, 13-14 ÅR, I ALT .....	115	27	25	88	21	9	26	22	40	25	1	
UNDERVISNING .....	47	13	12	34	2	2	10	9	21	18	1	
ADMINISTRASJON, ØKONOMI, SAMFUNNSVITSKAP OG JUS .....	28	4	4	24	8	4	8	6	8	3	-	
NATURVITSKAP OG TEKNIKK .....	6	2	2	4	2	-	1	1	1	1	-	
HELSEVERN .....	13	3	3	10	2	2	6	5	2	2	-	
UNIV.- OG HØGSKOLENIVÅ I ELLES ..	21	5	4	16	7	1	1	1	8	1	-	
UNIV.- OG HØGSKOLENIVÅ II, III OG FØRSKARNIVÅ, OVER 14 ÅR, I ALT ..	74	9	7	65	23	21	11	11	29	24	2	
UNDERVISNING .....	57	7	5	50	20	19	11	11	17	15	2	
ADMINISTRASJON, ØKONOMI, SAMFUNNSVITSKAP OG JUS .....	1	-	-	-	-	-	-	-	-	-	-	
NATURVITSKAP OG TEKNIKK .....	3	-	-	-	-	-	-	-	-	-	-	
UNIV.- OG HØGSKOLENIVÅ II, III OG FØRSKARNIVÅ ELLES .....	13	-	-	13	3	2	-	-	10	8	-	
UOPPGITT, INGA UTDANNING OG UTDANNING PÅ FØRSKOLENIVÅ .....	16	10	1	6	2	-	1	1	3	1	-	

TABELL 5. PERSONAR 16 ÅR OG OVER, ETTER YRKESAKTIVITET, ARBEIDSTID, KJØNN OG ALDER. 1/11 79 - 31/10 80

KJØNN OG ALDER	I ALT	IKKJE YRKES- AKTIVE	YRKESAKTIVE						PRO- SENT YRKES- AKTIVE
			I ALT	ARBEIDSTID. TIMAR					
				100- 499	500- 999	1 000- 1 299	1 300 OG OVER	UOPP- GITT	
I ALT .....	3983	1205	2778	453	354	236	1609	126	69,7
MENN I ALT .....	1959	391	1568	141	101	79	1176	71	80,0
16-19 ÅR .....	181	39	142	75	30	6	27	4	78,5
AV DETTE GIFTE .....	1	:	:	:	:	:	:	:	:
20-24 ÅR .....	196	28	168	22	17	14	113	2	85,7
AV DETTE GIFTE .....	48	5	43	6	3	1	32	1	89,6
25-29 ÅR .....	188	8	180	11	11	8	144	6	95,7
AV DETTE GIFTE .....	110	3	107	5	6	6	87	3	97,3
30-39 ÅR .....	424	12	412	8	13	18	362	11	97,2
AV DETTE GIFTE .....	344	2	342	5	8	16	304	9	99,4
40-49 ÅR .....	270	14	256	6	7	12	219	12	94,8
AV DETTE GIFTE .....	216	8	208	5	5	6	183	9	96,3
50-59 ÅR .....	256	32	224	2	6	6	192	18	87,5
AV DETTE GIFTE .....	215	18	197	1	6	3	171	16	91,6
60-66 ÅR .....	150	35	115	7	5	8	82	13	76,7
67-69 ÅR .....	49	19	30	4	3	2	19	2	61,2
70 ÅR OG OVER .....	245	204	41	6	9	5	18	3	16,7
KVINNER I ALT .....	2024	814	1210	312	253	157	433	55	59,8
16-19 ÅR .....	168	50	118	73	24	6	11	4	70,2
AV DETTE GIFTE .....	5	2	3	1	1	-	1	-	60,0
20-24 ÅR .....	242	53	189	51	32	20	83	3	78,1
AV DETTE GIFTE .....	89	33	56	12	17	6	20	1	62,9
25-29 ÅR .....	195	62	133	32	23	16	59	3	68,2
AV DETTE GIFTE .....	146	59	87	29	21	11	23	3	59,6
30-39 ÅR .....	379	105	274	63	71	39	97	4	72,3
AV DETTE GIFTE .....	337	95	242	61	70	38	70	3	71,8
40-49 ÅR .....	251	45	206	35	45	43	72	11	82,1
AV DETTE GIFTE .....	227	39	188	34	43	40	60	11	82,8
50-59 ÅR .....	238	62	176	28	39	22	71	16	73,9
AV DETTE GIFTE .....	193	51	142	24	35	17	53	13	73,6
60-66 ÅR .....	164	85	79	16	16	9	28	10	48,2
67-69 ÅR .....	76	65	11	2	1	1	6	1	14,5
70 ÅR OG OVER .....	311	287	24	12	2	1	6	3	7,7

TABELL 6. YRKESAKTIVE 16 ÅR OG OVER, ETTER ALDER OG NÆRING. 1/11 79 - 31/10 80

NÆRING	I ALT	ALDER. ÅR										PROSENT AV DEI YRKES- AKTIVE
		16-19	20-24	25-29	30-39	40-49	50-59	60-66	67-69	70 OG OVER		
		I ALT .....	2778	260	357	313	686	462	400	194	41	
JORDBRUK .....	441	30	25	15	72	73	103	58	16	49	15,9	
SKOGBRUK .....	23	2	2	1	5	6	2	3	1	1	0,8	
FISKE OG FANGST .....	4	-	1	-	1	1	-	-	-	1	0,1	
BERGVERKSØRIFT .....	-	-	-	-	-	-	-	-	-	-	-	
INDUSTRI I ALT .....	338	43	50	36	78	58	47	22	3	1	12,2	
PRODUKSJON AV NÆRINGSMIDDEL, DRIKKEVARER OG TOBAKKSVARER .....	226	32	36	25	54	36	32	10	-	1	-	
PRODUKSJON AV TEKSTILVARER, KLEDEVARER, LER OG LERVARER .....	6	-	2	-	2	1	-	1	-	-	-	
PRODUKSJON AV TREVARER .....	27	1	1	3	6	4	6	4	2	-	-	
TREFØREDLING, GRAFISK PRODUKSJON OG FORLAGSVERKSEMD .....	14	2	2	1	3	4	-	2	-	-	-	
PROD. AV KJEMISKE PROD., MINERAL- OLJE-, KØL-, GUMMI- OG PLASTPROD. ..	-	-	-	-	-	-	-	-	-	-	-	
PRODUKSJON AV MINERALSKE PRODUKT ..	2	-	2	-	-	-	-	-	-	-	-	
PRODUKSJON AV METALL .....	23	1	2	3	-	5	7	4	1	-	-	
PRODUKSJON AV VERKSTADPRODUKT .....	40	7	5	4	13	8	2	1	-	-	-	
INDUSTRIPRODUKSJON ELLES .....	-	-	-	-	-	-	-	-	-	-	-	
KRAFT- OG VASSFORSYNING .....	18	1	-	3	3	3	4	3	1	-	0,6	
BYGGJE- OG ANLEGGSVKSEMD .....	237	22	30	33	59	43	32	10	7	1	8,5	
VAREHANDEL .....	455	67	70	50	102	77	55	28	4	2	16,4	
HOTELL- OG RESTAURANTDRIFT .....	124	38	30	11	20	8	9	5	-	3	4,5	
LANDTRANSPORT .....	116	2	16	20	37	17	15	8	-	1	4,2	
SJØTRANSPORT .....	43	6	4	3	16	7	3	3	1	-	1,5	
TRANSPORT ELLES, LAGRING, POST OG TELEKOMMUNIKASJONAR .....	124	8	24	23	30	16	16	5	1	1	4,5	
BANK- OG FINANSIERINGSVERKSEMD .....	38	1	3	10	12	5	3	3	1	-	1,4	
FORSIKRINGSVERKSEMD, EIGEDOMSØRIFT OG FORRETN.MESS. TENESTEYTING .....	57	2	11	7	18	7	6	6	-	-	2,1	
OFFENTLEG ADM., FORSVAR, POLITI OG RETTSVESEN .....	165	5	38	20	46	26	20	9	1	-	5,9	
RENOVASJON OG REINGJERING .....	3	1	-	1	-	1	-	-	-	-	0,1	
UNDERVISNING OG FORSKINGSVERKSEMD ..	297	3	9	36	113	78	44	13	1	-	10,7	
HELSE- OG ANDRE SOSIALTENESTER .....	159	7	31	29	41	23	18	8	1	1	5,7	
KULTURELL T.YTING, UNDERH. OG SPORT ..	18	3	2	-	2	2	6	2	1	-	0,6	
PERSONLEG TENESTEYTING .....	74	15	9	13	18	3	10	4	1	1	2,7	
UOPPGITT NÆRING .....	44	4	2	2	13	8	7	4	1	3	1,6	

TABELL 7. YRKESAKTIVE 16 ÅR OG OVER, ETTER KJØNN, ARBEIDSTID OG NÆRING/YRKESFELT. 1/11 79 - 31/10 80

	MENN						KVINNER					
	I ALT	100- 500-		1 000		UOPP- GITT ARB.- TID	I ALT	100- 500-		1 000		UOPP- GITT ARB.- TID
		I ALT	499	999	TIMAR			OG	OVER	I ALT	499	
I ALT .....	2778	1568	141	101	1255	71	1210	312	253	590	55	
<b>NÆRING</b>												
JORDBRUK .....	441	244	24	22	177	21	197	31	24	123	19	
SKOGBRUK .....	23	20	4	3	13	-	3	-	1	2	-	
FISKE OG FANGST .....	4	3	:	:	:	:	1	:	:	:	:	
BERGVERKSDRIFT .....	-	-	-	-	-	-	-	-	-	-	-	
INDUSTRI I ALT .....	338	257	28	14	203	12	81	22	7	46	6	
PRODUKSJON AV NÆRINGSMIDDEL, DRIKKEVARER OG TOBAKKSVARER .....	226	162	18	11	126	7	64	13	7	39	5	
PRODUKSJON AV TEKSTILVARER, KLEDEVARER, LER OG LERVARER .....	6	2	:	:	:	:	4	2	-	2	-	
PRODUKSJON AV TREVARER .....	27	24	3	-	18	3	3	1	-	1	1	
TREFOREDLING, GRAFISK PRODUKSJON OG FORLAGSVERKSEMD .....	14	11	:	:	:	:	3	:	:	:	:	
PROD. AV KJEMISKE PROD., MINERAL- OLJE-, KOL-, GUMMI- OG PLASTPROD.	-	-	-	-	-	-	-	-	-	-	-	
PRODUKSJON AV MINERALSKE PRODUKT.	2	-	-	-	-	-	2	:	:	:	:	
PRODUKSJON AV METALL .....	23	23	-	1	20	2	-	-	-	-	-	
PRODUKSJON AV VERKSTADPRODUKT ...	40	35	5	1	29	-	5	2	-	3	-	
INDUSTRIPRODUKSJON ELLES .....	-	-	-	-	-	-	-	-	-	-	-	
KRAFT- OG VASSFORSYNING .....	18	16	1	-	15	-	2	:	:	:	:	
BYGGJE- OG ANLEGGSVKSEMD .....	237	215	17	16	170	12	22	11	3	7	1	
VAREHANDEL .....	455	198	22	9	160	7	257	67	58	126	6	
HOTELL- OG RESTAURANTDRIFT .....	124	27	6	4	16	1	97	35	19	37	6	
LANDTRANSPORT .....	116	106	6	6	88	6	10	4	1	4	1	
SJØTRANSPORT .....	43	37	2	6	27	2	6	2	2	1	1	
TRANSPORT ELLES, LAGRING, POST OG TELEKOMMUNIKASJONAR .....	124	50	3	2	44	1	74	13	16	44	1	
BANK- OG FINANSIERINGSVERKSEMD ....	38	22	2	2	18	-	16	-	3	13	-	
FORSIKRINGSVERKSEMD, EIGEDOMSDRIFT OG FORRETN.MESS. TENESTEYTING .....	57	30	1	-	28	1	27	7	5	15	-	
OFFENTLEG ADM., FORSVAR, POLITI OG RETTSVESEN .....	165	109	6	6	95	2	56	9	16	30	1	
RENØVASJON OG REINGJERING .....	3	2	:	:	:	:	1	:	:	:	:	
UNDERVISNING OG FORSKINGSVERKSEMD .	297	148	6	9	132	1	149	36	37	69	7	
HELSE- OG ANDRE SOSIALTENESTER ....	159	19	2	-	17	-	140	39	46	53	2	
KULTURELL T.YTING, UNDERHALDNING OG SPORT .....	18	10	1	-	7	2	8	3	3	2	-	
PERSONLEG TENESTEYTING .....	74	37	5	-	31	1	37	18	8	10	1	
UOPPGITT NÆRING .....	44	18	3	1	12	2	26	13	4	6	3	
<b>YRKESFELT</b>												
TEKNISK, VITSKAPELEG, HUMANISTISK OG KUNSTNARLEG ARBEID .....	442	245	11	9	222	3	197	41	49	101	6	
ADMINISTRASJONS- OG FORVALTNINGS- ARBEID, BEDRIFTS- OG ORGANISASJONS- LEIING I ALT .....	106	89	2	3	82	2	17	1	1	14	1	
OFFENTLEG ADMINISTRASJON OG FORVALTNINGSARBEID .....	38	31	2	-	29	-	7	-	1	6	-	
BEDRIFTS- OG ORGANISASJONSLEIING	68	58	-	3	53	2	10	1	-	8	1	
KONTORARBEID .....	192	47	5	2	39	1	145	26	34	84	1	
HANDELSARBEID .....	319	123	14	6	102	1	196	50	45	99	2	
JORDBRUKS-, SKOGBRUKS- OG FISKEARBEID .....	388	248	27	23	182	16	140	27	14	86	13	
GRUVE- OG SPRENGINGSARBEID M.M. ...	10	9	2	-	7	-	1	:	:	:	:	
TRANSPORT OG KOMMUNIKASJONSARBEID .	231	171	6	12	145	8	60	11	10	37	2	
INDUSTRI-, BYGGJE- OG ANLEGG- ARBEID I ALT .....	500	459	44	32	366	17	41	11	6	21	3	
JERN- OG METALLVAREARBEID .....	72	72	12	1	56	3	-	-	-	-	-	
ELEKTROARBEID .....	48	48	2	2	44	-	-	-	-	-	-	
TREARBEID .....	87	86	3	6	72	5	1	:	:	:	:	
NÆRINGSMIDDELARBEID .....	101	92	11	7	72	2	9	3	1	4	1	
MASKIN- OG MOTORDRIFT .....	28	28	-	1	26	1	-	-	-	-	-	
LASTE-, LOSSE- OG LAGERARBEID ...	43	42	7	4	30	1	1	:	:	:	:	
INDUSTRI-, BYGGJE- OG ANLEGG SARBEID ELLES .....	121	91	9	11	66	5	30	8	4	16	2	
SERVICEARBEID .....	388	76	13	6	54	3	312	125	79	97	11	
MILITÆRT ARBEID, UOPPGITT ELLER IKKJE IDENTIFISERT YRKE .....	202	101	17	8	56	20	101	20	15	50	16	

TABELL 8. YRKESAKTIVE 16 ÅR OG OVER I ARBEID I VEKA 25/10 - 31/10 1980, ETTER KJØNN, ARBEIDSTID I VEKA OG NÆRING/YRKESFELT

	I ALT	MENN					KVINNER				
		I ALT	1-19 TIMAR	20-29 TIMAR	30 TIMAR OG OVER	UOPP- GITT	I ALT	1-19 TIMAR	20-29 TIMAR	30 TIMAR OG OVER	UOPP- GITT
I ALT .....	2270	1357	62	57	1198	40	913	260	181	443	29
<b>NÆRING</b>											
JORDBRUK .....	337	192	15	14	158	5	145	30	15	92	8
SKOGBRUK .....	17	14	1	-	13	-	3	-	2	1	-
FISKE OG FANGST .....	1	1	:	:	:	:	-	-	-	-	-
BERGVERKSDRIFT .....	-	-	-	-	-	-	-	-	-	-	-
INDUSTRI I ALT .....	282	225	4	4	206	11	57	8	7	39	3
PRODUKSJON AV NÆRINGSMIDDEL, DRIKKEVARER OG TOBAKKSVARER .....	192	144	2	-	136	6	48	6	6	33	3
PRODUKSJON AV TEKSTILVARER, KLEDEVARER, LER OG LERVARER .....	3	2	:	:	:	:	1	:	:	:	:
PRODUKSJON AV TREVARER .....	23	22	-	-	19	3	1	:	:	:	:
TREFOREDLING, GRAFISK PRODUKSJON OG FORLAGSVERKSEMD .....	10	8	:	:	:	:	2	:	:	:	:
PROD. AV KJEMISKE PROD., MINERAL- OLJE-, KØL-, GUMMI- OG PLASTPROD.	-	-	-	-	-	-	-	-	-	-	-
PRODUKSJON AV MINERALSKE PRODUKT.	-	-	-	-	-	-	-	-	-	-	-
PRODUKSJON AV METALL .....	20	20	1	2	15	2	-	-	-	-	-
PRODUKSJON AV VERKSTADPRODUKT ...	34	29	1	2	26	-	5	1	-	4	-
INDUSTRIPRODUKSJON ELLES .....	-	-	-	-	-	-	-	-	-	-	-
KRAFT- OG VASSFORSYNING .....	16	15	-	-	15	-	1	:	:	:	:
BYGGJE- OG ANLEGGSVKSEMD .....	197	181	7	4	166	4	16	6	2	7	1
VAREHANDEL .....	382	177	8	3	160	6	205	60	49	89	7
HOTELL- OG RESTAURANTDRIFT .....	71	21	4	-	15	2	50	8	5	37	-
LANDTRANSPORT .....	97	89	3	2	83	1	8	3	1	3	1
SJØTRANSPORT .....	35	32	3	1	28	-	3	1	-	1	1
TRANSPORT ELLES, LAGRING, POST OG TELEKOMMUNIKASJONAR .....	104	48	2	-	42	4	56	17	7	31	1
BANK- OG FINANSIERINGSVERKSEMD ...	35	20	1	-	18	1	15	2	2	11	-
FORSIKRINGSVERKSEMD, EIGEDOMSDRIFT OG FORRETN.MESS. TENESTEYTING .....	52	28	1	-	27	-	24	9	6	9	-
OFFENTLEG ADM., FORSVAR, POLITI OG RETTSVESEN .....	145	99	2	4	91	2	46	15	7	23	1
RENOVASJON OG REINGJERING .....	3	2	:	:	:	:	1	:	:	:	:
UNDERVISNING OG FORSKINGSVERKSEMD .	264	137	5	22	108	2	127	40	44	38	5
HELSE- OG ANDRE SOSIALTENESTER ...	119	17	1	1	15	-	101	38	22	40	1
KULTURELL T.YTING, UNDERHALDNING OG SPORT .....	13	8	-	-	8	-	5	3	-	2	-
PERSONLEG TENESTEYTING .....	63	34	-	2	31	1	29	12	3	14	-
UOPPGITT NÆRING .....	38	17	4	-	12	1	21	7	9	5	-
<b>YRKESFELT</b>											
TEKNISK, VITSKAPELEG, HUMANISTISK OG KUNSTNARLEG ARBEID .....	388	230	9	24	195	2	158	37	45	72	4
ADMINISTRASJONS- OG FORVALTNINGS- ARBEID, BEDRIFTS- OG ORGANISASJONS- LEIING I ALT .....	102	86	4	1	81	-	16	2	1	13	-
OFFENTLEG ADMINISTRASJONS- OG FORVALTNINGSARBEID .....	37	30	2	-	28	-	7	1	1	5	-
BEDRIFTS- OG ORGANISASJONSLEIING	65	56	2	1	53	-	9	1	-	8	-
KONTORARBEID .....	166	45	3	1	40	1	121	30	27	63	1
HANDELSARBEID .....	266	110	7	-	100	3	156	40	39	71	6
JORDBRUKS-, SKOGBRUKS- OG FISKEARBEID .....	297	198	16	13	164	5	99	23	12	59	5
GRUVE- OG SPRENGINGSARBEID M.M. ...	7	6	-	-	6	-	1	:	:	:	:
TRANSPORT OG KOMMUNIKASJONSARBEID .	192	149	3	4	136	6	43	11	6	25	1
INDUSTRI-, BYGGJE- OG ANLEGG- ARBEID I ALT .....	432	405	10	12	368	15	27	2	5	18	2
JERN- OG METALLVAREARBEID .....	60	60	-	2	55	3	-	-	-	-	-
ELEKTROARBEID .....	44	44	-	-	44	-	-	-	-	-	-
TREARBEID .....	80	79	4	2	71	2	1	:	:	:	:
NÆRINGSMIDDELARBEID .....	89	84	2	1	78	3	5	-	-	4	1
MASKIN- OG MOTORDRIFT .....	26	26	-	1	23	2	-	-	-	-	-
LASTE-, LØSSE- OG LAGERARBEID ...	36	35	2	2	31	-	1	:	:	:	:
INDUSTRI-, BYGGJE- OG ANLEGG SARBEID ELLES .....	97	77	2	4	66	5	20	2	4	13	1
SERVICEARBEID .....	278	59	6	2	47	4	219	101	35	79	4
MILITÆR ARBEID, UOPPGITT ELLER IKKJE IDENTIFISERT YRKE .....	142	69	4	-	61	4	73	14	11	42	6



TABELL 9. YRKESAKTIVE 16 ÅR OG OVER MED FAST OPPMØTEPLASS PÅ ARBEID I VEKA 25/10 - 31/10 1980, ETTER

TALET PÅ ARBEIDSREISER, REISETID OG YRKESFELT/OPPMØTEPLASS												
I ALT	REIESTE IKKJE	REIESTE 1 GONG			REIESTE 2-3 GONGER			REIESTE 4 GONGER ELLER FLEIRE			UOPP-GITT TAL PÅ REISER	
		REISE-TID UNDER 45 MIN	REISE-TID 45 MIN OG OVER	UOPP-GITT	REISE-TID UNDER 45 MIN	REISE-TID 45 MIN OG OVER	UOPP-GITT	REISE-TID UNDER 45 MIN	REISE-TID 45 MIN OG OVER	UOPP-GITT		
I ALT .....	2108	38	66	26	11	148	13	2	1381	59	39	325
YRKESFELT												
TEKN., VITSK., HUMANIS-TISK OG KUNSTNARLEG ARBEID	366	5	7	3	1	30	3	-	282	13	1	21
OFFENTLEG ADMINISTRA-SJONS- OG FORVALTN.ARBEID.	37	1	-	-	-	3	1	-	25	4	-	3
BEDRIFTS- OG ORGANISA-SJONSLEIING .....	62	-	1	-	-	1	-	-	51	3	-	6
KONTORARBEID .....	164	1	7	2	-	23	3	1	111	5	1	10
HANDELSARBEID .....	256	-	16	2	1	26	3	-	183	5	1	19
JORDBRUKS-, SKOGBRUKS- OG FISKEARBEID .....	278	1	6	-	3	6	-	-	115	1	26	120
GRUVE- OG SPRENGINGS-ARBEID M.M. ....	6	1	-	2	-	-	-	-	1	-	-	2
TRANSPORT OG KOMMUNIKA-SJONSARBEID .....	179	5	8	1	1	17	-	-	108	4	2	33
INDUSTRI-, BYGGJE- OG ANLEGG SARBEID I ALT .....	393	15	8	10	2	5	2	1	288	16	3	43
JERN- OG METALLV.ARBEID	59	3	-	2	-	-	-	-	43	3	1	7
ELEKTROARBEID .....	42	2	1	1	1	1	-	-	24	1	-	11
TREARBEID .....	66	2	-	-	-	1	-	-	54	2	1	6
NÆRINGSMIDDELARBEID .....	85	2	4	-	-	1	-	1	72	1	1	3
MASKIN- OG MOTORDRIFT ..	25	2	-	1	-	-	-	-	17	2	-	3
LASTE-, LOSSE- OG LAGERARBEID .....	34	-	1	-	-	1	1	-	30	-	-	1
INDUSTRI-, BYGGJE- OG ANLEGG SARBEID ELLES .....	85	4	2	7	1	1	1	-	50	7	-	12
SERVICEARBEID .....	262	6	12	4	3	35	1	-	160	7	1	33
MILITERT ARBEID OG UOPPGITT YRKESOMRÅDE .....	102	3	1	1	-	2	-	-	55	1	4	35
OPPMØTEPLASS OG KJØNN												
INNAN HEIMSTADFYLKET .....	1980	26	66	21	7	143	12	2	1363	59	36	245
MENN .....	1148	17	30	19	5	35	3	1	850	38	19	131
KVINNER .....	832	9	36	2	2	108	9	1	513	21	17	114
I HEIMSTADKOMMUNEN .....	1835	10	62	2	4	139	6	2	1293	43	36	238
MENN .....	1045	6	29	1	2	35	1	1	798	29	19	124
KVINNER .....	790	4	33	1	2	104	5	1	495	14	17	114
1419 LEIKANGER .....	84	4	2	-	-	3	3	-	63	8	-	1
MENN .....	57	3	1	-	-	-	1	-	48	3	-	1
KVINNER .....	27	1	1	-	-	3	2	-	15	5	-	-
1424 ÅRDAL .....	15	4	-	7	1	-	-	-	-	1	-	2
MENN .....	15	4	-	7	1	-	-	-	-	1	-	2
KVINNER .....	-	-	-	-	-	-	-	-	-	-	-	-
1422 LÆRDAL .....	11	2	1	1	-	1	2	-	2	2	-	-
MENN .....	3	-	-	-	-	-	-	-	2	1	-	-
KVINNER .....	8	2	1	1	-	1	2	-	-	1	-	-
1421 AURLAND .....	9	1	-	6	-	-	1	-	-	-	-	1
MENN .....	9	1	-	6	-	-	1	-	-	-	-	1
KVINNER .....	-	-	-	-	-	-	-	-	-	-	-	-
1426 LUSTER .....	9	-	1	-	-	-	-	-	5	2	-	1
MENN .....	4	-	-	-	-	-	-	-	2	1	-	1
KVINNER .....	5	-	1	-	-	-	-	-	3	1	-	-
1432 FØRDE .....	8	3	-	2	1	-	-	-	-	1	-	1
MENN .....	6	1	-	2	1	-	-	-	-	1	-	1
KVINNER .....	2	2	-	-	-	-	-	-	-	-	-	-
ANDRE KOMMUNAR I FYLKET.	9	2	-	3	1	-	-	-	-	2	-	1
MENN .....	9	2	-	3	1	-	-	-	-	2	-	1
KVINNER .....	-	-	-	-	-	-	-	-	-	-	-	-
UTANFOR FYLKET .....	25	12	-	5	4	-	-	-	-	-	-	4
MENN .....	20	10	-	4	4	-	-	-	-	-	-	2
KVINNER .....	5	2	-	1	-	-	-	-	-	-	-	2
1201 BERGEN .....	10	5	-	1	3	-	-	-	-	-	-	1
MENN .....	8	3	-	1	3	-	-	-	-	-	-	1
KVINNER .....	2	2	-	-	-	-	-	-	-	-	-	-
0301 OSLO .....	3	1	-	1	1	-	-	-	-	-	-	-
MENN .....	2	1	-	-	1	-	-	-	-	-	-	-
KVINNER .....	1	-	-	1	-	-	-	-	-	-	-	-
2200 NORDSJØEN .....	2	1	-	1	-	-	-	-	-	-	-	-
MENN .....	2	1	-	1	-	-	-	-	-	-	-	-
KVINNER .....	-	-	-	-	-	-	-	-	-	-	-	-
0134 ØNSØY .....	1	-	-	-	-	-	-	-	-	-	-	1
MENN .....	-	-	-	-	-	-	-	-	-	-	-	-
KVINNER .....	1	-	-	-	-	-	-	-	-	-	-	1
ANDRE STADER UTANFOR FYLKET .....	9	5	-	2	-	-	-	-	-	-	-	2
MENN .....	8	5	-	2	-	-	-	-	-	-	-	1
KVINNER .....	1	-	-	-	-	-	-	-	-	-	-	1
UOPPGITT OPPMØTEPLASS .....	103	-	-	-	-	5	1	-	18	-	3	76

TABELL 10. YRKESAKTIVE 16 ÅR OG OVER MED FAST ARBEIDSREISE I VEKA 25/10 - 31/10 1980, ETTER REISEMÅTE,

## OPPMØTEPLASS, TALET PÅ ARBEIDSREISER OG REISETID

	I ALT	EITT TRANSPORTMIDDEL						TO ELLER FLEIRE TRANSPORTMIDDEL			UOPP- GITT TRANS- PORT- MIDDEL
		BIL	BUSS	TOG, TRIKK, T-BANE	SYKKEL, MEIR ENN 10 MIN GONGE	BÅT	ANNA	BIL OG BUSS/TOG/ TRIKK/ T-BANE/ BÅT	BUSS OG TOG/ TRIKK/ T-BANE/ BÅT	ANDRE KOMBINA- SJONAR	
I ALT .....	1745	833	51	-	8	431	160	46	8	63	145
OPPMØTEPLASS, TALET PÅ ARBEIDSREISER OG REISETID											
OPPMØTEPLASS I HEIM-											
STADKOMMUNEN .....	1587	750	32	-	7	426	154	25	2	54	137
REISTE 1 GONG .....	68	27	4	-	3	17	8	1	1	1	6
0-45 MIN .....	62	26	4	-	3	17	8	1	-	1	2
45 MIN OG OVER .....	2	1	-	-	-	-	-	-	1	-	-
UOPPGITT REISETID .....	4	-	-	-	-	-	-	-	-	-	4
REISTE 2-3 GONGER .....	147	63	8	-	1	44	11	4	8	8	8
0-14 MIN .....	86	34	-	-	-	31	11	2	-	2	6
15-29 " .....	48	24	6	-	1	11	-	1	-	5	-
30-44 " .....	5	3	1	-	-	-	-	-	-	1	-
45 MIN OG OVER .....	6	1	1	-	-	2	-	1	-	-	1
UOPPGITT REISETID .....	2	1	-	-	-	-	-	-	-	-	1
REISTE 4 GONGER ELLER FLEIRE .....	1372	660	20	-	3	365	135	20	1	45	123
0-14 MIN .....	892	399	3	-	1	237	130	8	-	27	87
15-29 " .....	340	197	13	-	2	102	3	7	-	13	3
30-44 " .....	61	36	3	-	-	12	2	4	-	4	-
45 MIN OG OVER .....	43	25	1	-	-	14	-	1	1	1	-
UOPPGITT REISETID .....	36	3	-	-	-	-	-	-	-	-	33
OPPMØTEPLASS UTANFOR											
HEIMSTADKOMMUNEN .....	131	72	14	-	1	2	3	21	6	8	4
REISTE 1 GONG .....	35	10	2	-	1	-	1	11	4	2	4
0-45 MIN .....	4	3	-	-	-	-	-	1	-	-	-
45 MIN OG OVER .....	24	6	1	-	1	-	-	10	4	2	-
UOPPGITT REISETID .....	7	1	1	-	-	-	1	-	-	-	4
REISTE 2-3 GONGER .....	10	1	2	-	-	-	-	3	2	2	-
0-14 MIN .....	1	1	-	-	-	-	-	-	-	-	-
15-29 " .....	-	-	-	-	-	-	-	-	-	-	-
30-44 " .....	3	-	1	-	-	-	-	1	-	1	-
45 MIN OG OVER .....	6	-	1	-	-	-	-	2	2	1	-
UOPPGITT REISETID .....	-	-	-	-	-	-	-	-	-	-	-
REISTE 4 GONGER ELLER FLEIRE .....	86	61	10	-	-	2	2	7	-	4	-
0-14 MIN .....	17	12	1	-	-	1	2	1	-	-	-
15-29 " .....	28	23	3	-	-	-	-	1	-	1	-
30-44 " .....	25	17	3	-	-	1	-	2	-	2	-
45 MIN OG OVER .....	16	9	3	-	-	-	-	3	-	1	-
UOPPGITT REISETID .....	-	-	-	-	-	-	-	-	-	-	-
UOPPGITT OPPMØTEPLASS .....	27	11	5	-	-	3	3	-	-	1	4
KJØNN OG ALDER											
MENN .....	1022	569	19	-	7	180	85	30	3	44	85
16-19 ÅR .....	59	21	3	-	2	12	12	1	-	5	3
20-24 " .....	85	57	1	-	1	9	8	2	-	1	6
25-29 " .....	130	86	3	-	-	21	10	1	-	5	4
30-39 " .....	312	193	7	-	1	38	18	17	-	18	20
40-49 " .....	191	104	1	-	1	39	12	7	2	9	16
50-59 " .....	155	81	2	-	1	33	13	2	1	5	17
60-66 " .....	68	21	1	-	1	25	7	-	-	1	12
67-69 " .....	13	4	1	-	-	3	3	-	-	-	2
70 ÅR OG OVER .....	9	2	-	-	-	-	2	-	-	-	5
KVINNER .....	723	264	32	-	1	251	75	16	5	19	60
16-19 ÅR .....	41	9	4	-	-	21	3	2	-	-	2
20-24 " .....	98	46	4	-	-	31	9	2	1	1	4
25-29 " .....	90	51	5	-	-	22	5	2	1	-	4
30-39 " .....	196	87	8	-	-	53	15	7	2	9	15
40-49 " .....	142	44	6	-	-	58	16	2	-	6	10
50-59 " .....	103	23	5	-	1	38	18	1	-	3	14
60-66 " .....	42	4	-	-	-	24	6	-	1	-	7
67-69 " .....	4	-	-	-	-	2	-	-	-	-	2
70 ÅR OG OVER .....	7	-	-	-	-	2	3	-	-	-	2

TABELL 11. BUSTADER ETTER HUSTYPE OG TALET PÅ ROM. BUSETTE ETTER TALET PÅ ROM I BUSTADEN. 1/11 1980

TALET PÅ ROM UTANOM KJØKKEN	BUSTADER						BUSETTE	
	I ALT	I VÅNINGSHUS I TILKN. TIL GARDSDRIFT OG I FRITTL. EINEBUSTADER	I ANDRE EINE- OG TOMANNS- BUSTADER OG SMÅHUS	I BLOKK, LEIGE- GÅRD E.L.	I ANDRE BYGG	I UOPP- GITT- HUS- TYPE	I ALT	PR. ROM
ALLE .....	1796	1440	157	11	33	155	5496	0,6
1 ROM .....	56	39	6	2	4	5	69	1,2
MED KJØKKEN								
6 KVM OG OVER .....	18	13	3	1	-	1	26	1,4
MED KJØKKEN								
UNDER 6 KVM .....	25	20	2	-	2	1	29	1,2
UTAN KJØKKEN .....	8	4	1	1	2	-	9	1,1
UOPPGITT .....	5	2	-	-	-	3	5	1,0
2 ROM .....	185	140	27	5	6	7	349	0,9
MED KJØKKEN								
6 KVM OG OVER .....	110	81	18	1	6	4	214	1,0
MED KJØKKEN								
UNDER 6 KVM .....	67	52	8	4	-	3	125	0,9
UTAN KJØKKEN .....	2	2	-	-	-	-	2	0,5
UOPPGITT .....	6	5	1	-	-	-	8	0,7
3 ROM .....	179	128	31	2	6	12	425	0,8
4 " .....	370	311	50	-	4	5	1167	0,8
5 " .....	294	251	22	-	8	13	991	0,7
6 " .....	237	212	13	-	3	9	867	0,6
7 " .....	153	145	1	1	1	5	582	0,5
8 ROM OG OVER .....	204	191	2	1	1	9	836	0,5
UOPPGITT .....	118	23	5	-	-	90	210	-

TABELL 12. BUSTADER ETTER BYGGJÆR FOR HUSET OG HUSTYPE/EIGE-/LEIGEFORM. BUSETTE OG ROM, ETTER BYGGJÆR FOR HUSET. 1/11 1980

	ALLE	BYGGJÆR FOR HUSET								UOPP- GITT
		1900 OG FØR	1901- 1920	1921- 1940	1941- 1945	1946- 1950	1951- 1960	1961- 1970	1971- 1980	
BUSTADER I ALT .....	1796	223	138	137	22	77	158	299	624	118
HUSTYPE										
I VÅNINGSHUS .....	404	137	72	60	8	16	13	30	65	3
I FRITTLIGGANDE EINEBUSTAD	1036	64	50	63	6	38	104	233	465	13
I REKKJEHUS, TERR.HUS E.L..	92	1	1	2	-	4	3	17	52	2
I HORIZONTALT DELT TOMANNSBUSTAD .....	42	1	1	2	1	4	14	4	13	2
I ANNA BYGG UNDER 3 ETG. ..	33	7	1	3	2	5	7	1	6	1
I BLOKK, LEIGEGÅRD E.L. ...	11	-	-	-	-	-	2	4	5	-
I FORRETNINGSBYGG .....	28	2	2	2	2	3	6	3	6	2
I BYGG FOR FELLESHUSHALD ..	5	1	-	-	-	1	1	-	-	2
I UOPPGITT HUSTYPE .....	155	10	11	5	3	6	8	7	12	93
EIGE-/LEIGEFORHOLD TIL BUSTADEN										
EIGD I ALT .....	1212	160	102	97	14	54	117	229	423	16
PRIVAT .....	1188	156	100	96	14	53	117	225	411	16
GJENNOM BURETTLAG E.L. ..	24	4	2	1	-	1	-	4	12	-
LEIGD I ALT .....	338	27	15	16	6	13	30	48	170	13
VED VANLEG LEIGEKONTRAKT.	230	14	7	10	2	8	20	31	128	10
SOM TENESTEBUSTAD .....	70	6	6	3	3	3	6	11	29	3
FOR EIT AVGRENSA TIDSRUM.	28	5	1	1	-	-	3	6	12	-
PÅ ANDRE VILKÅR .....	10	2	1	2	1	2	1	-	1	-
UOPPGITT .....	246	36	21	24	2	10	11	22	31	89
BUSFETTE I ALT .....	5496	624	358	417	60	226	451	1028	2112	220
BUSETTE PR. BUSTAD .....	3,1	2,8	2,6	3,0	2,7	2,9	2,9	3,4	3,4	1,9
ROM I ALT .....	8232	1109	724	699	104	380	758	1554	2781	123
ROM PR. BUSTAD .....	4,9	5,1	5,4	5,1	5,0	5,0	4,9	5,3	4,5	4,4
BUSETTE PR. ROM .....	0,6	0,6	0,5	0,6	0,6	0,6	0,6	0,7	0,8	0,7

TABELL 13. BUSTADER ETTER VIKTIGASTE KJELDE TIL OPPVARMING OG BYGGJEÅR/INSTALLASJON AV PIPE. BUSETTE ETTER BUSTADENS VIKTIGASTE KJELDE TIL OPPVARMING. 1/11 1980

	EI KJELDE VIKTIGAST						TO ELLER FLEIRE LIKEVERDIGE KJELDER					UOPP- GITT KJELDE TIL OPP- VAR- MING
	ALLE	SEN- TRAL- VARME	ELEK- TRISKE OMNAR E. L.	OMNAR FOR FLY- TANDE BRENSSEL	OMNAR FOR FAST BRENSSEL	ALLE	EL. OMNAR OG OMNAR FOR FAST BRENSSEL	EL. OMNAR OG OMNAR FOR FLY- TANDE BRENSSEL	OMNAR FOR FAST OG FLY- TANDE BRENSSEL	EL. OMNAR OG OMNAR FOR FAST OG FLY- TANDE BRENSSEL		
BUSTADER I ALT .....	1796	1217	73	398	241	505	472	220	118	57	77	107
BYGGJEÅR												
1900 OG FØR .....	223	168	2	26	19	121	50	34	2	8	6	5
1901 - 1920 .....	138	97	1	16	12	68	38	23	6	2	7	3
1921 - 1940 .....	137	97	-	15	14	68	40	23	4	8	5	-
1941 - 1945 .....	22	17	1	-	8	8	5	2	-	1	2	-
1946 - 1950 .....	77	58	4	11	14	29	16	11	1	3	1	3
1951 - 1960 .....	158	102	9	31	19	43	52	30	6	7	9	4
1961 - 1970 .....	299	205	13	67	58	67	92	38	34	10	10	2
1971 - 1980 .....	624	451	40	223	95	93	167	54	61	16	36	6
UOPPGITT .....	118	22	3	9	2	8	12	5	4	2	1	84
PIPE												
MED PIPE .....	1613	1119	63	310	241	505	472	220	118	57	77	22
UTAN PIPE .....	90	89	9	80	-	-	-	-	-	-	-	1
UOPPGITT .....	93	9	1	8	-	-	-	-	-	-	-	84
BUSETTE I ALT .....	5496	3748	275	1078	809	1586	1558	677	412	204	265	190
BUSETTE PR. BUSTAD .....	3,1	3,1	3,8	2,7	3,4	3,1	3,3	3,1	3,5	3,6	3,4	1,8
ROM I ALT .....	8232	5677	397	1625	1152	2503	2460	1167	593	284	415	95
ROM PR. BUSTAD .....	4,9	4,8	5,5	4,2	4,9	5,0	5,3	5,4	5,1	5,1	5,5	4,8
BUSETTE PR. ROM .....	0,6	0,7	0,7	0,7	0,7	0,6	0,6	0,6	0,7	0,7	0,6	0,6

TABELL 14. BUSTADER ETTER SANITÆRUTSTYR OG TALET PÅ ROM. BUSETTE ETTER BUSTADENS SANITÆRUTSTYR. 1/11 1980

TALET PÅ ROM UTANOM KJØKKEN	MED BAD						UTAN BAD					UOPP- GITT OM BAD
	ALLE	ALLE	WC I BU- STADEN	WC UTANFOR RU- STADEN	ANNA DO	UOPP- GITT DO	ALLE	WC I BU- STADEN	WC UTANFOR BU- STADEN	ANNA DO	UOPP- GITT DO	
BUSTADER I ALT .....	1796	1557	1514	6	11	26	132	38	13	80	1	107
1 ROM .....	56	45	44	-	-	1	11	2	2	7	-	-
MED KJØKKEN												
6 KVM OG ØVER	18	14	14	-	-	-	4	1	-	3	-	-
MED KJØKKEN												
UNDER 6 KVM	25	21	20	-	-	1	4	1	1	2	-	-
UTAN KJØKKEN	8	6	6	-	-	-	2	-	1	1	-	-
UOPPGITT .....	5	4	4	-	-	-	1	-	-	1	-	-
2 ROM .....	185	154	153	-	-	1	27	9	6	12	-	4
MED KJØKKEN												
6 KVM OG ØVER	110	87	87	-	-	-	22	7	5	10	-	1
MED KJØKKEN												
UNDER 6 KVM	67	62	62	-	-	-	3	2	1	-	-	2
UTAN KJØKKEN	2	1	1	-	-	-	1	-	-	1	-	-
UOPPGITT .....	6	4	3	-	-	1	1	-	-	1	-	1
3 ROM .....	179	151	145	1	1	4	25	7	4	14	-	3
4 " .....	370	347	339	2	3	3	20	6	1	13	-	3
5 " .....	294	266	263	1	1	1	23	7	-	15	1	5
6 " .....	237	221	212	1	2	6	11	4	-	7	-	5
7 " .....	153	147	143	1	-	3	6	2	-	4	-	-
8 ROM OG ØVER .....	204	198	192	-	4	2	4	1	-	3	-	2
UOPPGITT .....	118	28	23	-	-	5	5	-	-	5	-	85
BUSETTE I ALT .....	5496	5052	4938	12	34	68	252	84	23	144	1	192
BUSETTE PR. BUSTAD .....	3,1	3,2	3,3	2,0	3,1	2,6	1,9	2,2	1,8	1,8	1,0	1,8
BUSETTE PR. ROM .....	0,6	0,7	0,7	0,4	0,5	0,5	0,5	0,6	0,8	0,5	0,2	0,6
ROM PR. BUSTAD .....	4,9	5,0	5,0	4,8	6,2	5,1	3,8	3,9	2,3	4,0	5,0	4,6

TABELL 15. BUSTADER, ROM OG BUSETTE, ETTER HUSTYPE. 1/11 1980

	ALLE	VA- NINGS- HUS I TILKN. GARDS- DRIFT	FRITT- LIGG- JANDE EINE- BUSTAD	REKKJEHUS, TERRASSEHUS, HUS I KJEDE, VERTIKALT DEL TOMANNS- BUSTAD	HORI- SON- TALT DELT TO- MANNS- BUSTAD	ANNA BUSTADBYGG MED FÆRRE ENN 3 ETASJAR	BLOKK, LEIGEGÅRD ELLER ANNA BUSTADBYGG MED 3 ETASJAR EL. FLEIRE	FOR- RET- NINGS- BYGG M.M.	BYGG FOR FEL- LES- HUS- TYPE HALD	UOPP- GITT LES- HUS- TYPE
BUSTADER I ALT ...	1796	404	1036	82	42	33	11	28	5	155
BUSETTE I ALT ....	5496	1351	3263	261	115	91	24	85	11	295
BUSETTE PR. BUSTAD	3,1	3,3	3,1	3,2	2,7	2,8	2,2	3,0	2,2	1,9
ROM I ALT .....	8232	2211	4987	295	148	123	34	118	6	310
ROM PR. BUSTAD ...	4,9	5,6	4,9	3,8	3,5	3,8	3,1	4,2	1,2	4,8
BUSETTE PR. ROM ..	0,6	0,6	0,6	0,9	0,8	0,7	0,7	0,7	1,8	0,5

TABELL 16. BUSTADER ETTER EIGE-/LEIGEFORHOLD OG AREAL. BUSETTE ETTER EIGE-/LEIGEFORHOLD TIL BUSTADEN. 1/11 1980

AREAL	ALLE	BUSTADEN BLIR EIGD			BUSTADEN BLIR LEIGD					UOPPGITT EIGE-/ LEIGE- FORM
		ALLE	PRIVAT	GJENNOM BURETTSLAG E.L.	ALLE	VED VANLEG LEIGE- KONTRAKT	SOM TENESTE- BUSTAD	FOR EIT AVGRENSA TIDSRUM	PÅ ANDRE VILKÅR	
BUSTADER I ALT ...	1796	1212	1188	24	338	230	70	28	10	246
UNDER 30 KVM ...	44	6	6	-	31	20	8	3	-	7
30- 39 KVM ....	42	10	10	-	29	23	2	4	-	3
40- 49 " .....	93	21	21	-	56	45	4	6	1	16
50- 59 " .....	109	37	36	1	55	45	8	2	-	17
60- 79 " .....	238	154	150	4	55	33	14	5	3	29
80- 99 " .....	517	420	411	9	62	36	17	5	4	35
100-129 " .....	345	298	294	4	22	10	10	2	-	25
130 KVM OG OVER.	265	237	232	5	13	4	7	1	1	15
UOPPGITT AREAL .	143	29	28	1	15	14	-	-	1	99
BUSETTE I ALT ....	5496	4194	4125	69	780	511	177	71	21	522
BUSETTE PR. BUSTAD	3,1	3,5	3,5	2,9	2,3	2,2	2,5	2,5	2,1	2,1
ROM I ALT .....	8232	6554	6423	131	974	604	253	77	40	704
ROM PR. BUSTAD ...	4,9	5,5	5,5	5,5	3,0	2,7	3,6	2,8	4,0	4,5
BUSETTE PR. ROM ..	0,6	0,6	0,6	0,5	0,8	0,8	0,7	0,9	0,5	0,5

TABELL 17. BUSTADER, BUSETTE OG ROM, ETTER BUSETTE PR. ROM I BUSTADEN. 1/11 1980

	ALLE	BUSETTE PR. ROM UTANOM KJØKKEN									UOPP- GITT
		UNDER 0,25	0,25- 0,49	0,50- 0,74	0,75- 0,99	1,00- 1,24	1,25- 1,49	1,50- 1,74	1,75- 1,99	2,00 OG OVER	
BUSTADER I ALT .....	1796	123	340	501	222	323	85	43	5	36	118
BUSETTE I ALT .....	5496	159	695	1470	961	1226	410	170	44	151	210
BUSETTE PR. BUSTAD ....	3,1	1,3	2,0	2,9	4,3	3,8	4,8	4,0	8,8	4,2	1,8
ROM I ALT .....	8232	870	1928	2517	1197	1195	319	111	25	70	-
ROM PR. BUSTAD .....	4,9	7,1	5,7	5,0	5,4	3,7	3,8	2,6	5,0	1,9	-



TABLELL 20. FAMILIAR OG PERSONAR I PRIVATHUSHALD, ETTER FAMILIETYPE OG EIGE-/LEIGEFORHOLD TIL BUSTADEN/  
TALET PÅ ROM I BUSTADEN. 1/11 1980

	I ALT		FAMI- LIAR MED EIN PER- SON	FAMILIAR MED TO ELLER FLEIRE PERSONAR							
	FAMI- LIAR	PER- SONAR		I ALT		EKTE- PAR UTAN UGIFTE BARN	EKTEPAR MED UGIFTE BARN		MOR ELLER FAR MED UGIFTE BARN		FAM. MED UOPP- GITT FAM.- TYPE
				FAMI- LIAR	PER- SONAR		FAMI- LIAR	PER- SONAR	FAMI- LIAR	PER- SONAR	
I ALT .....	2054	5496	702	1352	4794	289	929	3865	126	319	8
EIGE-/LEIGEFORHOLD TIL BUSTADEN											
EIGD I ALT .....	1407	4194	364	1043	3830	210	754	3191	74	195	5
PRIVAT .....	1379	4125	358	1021	3767	202	743	3151	71	188	5
GJENNOM BURETTSLAG E.L. ..	28	69	6	22	63	8	11	40	3	7	-
LEIGD I ALT .....	373	780	191	182	589	29	120	456	32	73	1
VED VANLEG LEIGEKONTRAKT .	249	511	127	122	384	19	77	287	26	59	-
SOM TENESTEBUSTAD .....	81	177	41	40	136	9	26	106	4	10	1
FOR EIT AVGRENSA TIDSRØM .	31	71	15	16	56	-	15	54	1	?	-
PÅ ANDRE VILKÅR .....	12	21	8	4	13	1	2	9	1	2	-
UOPPGITT .....	274	522	147	127	375	50	55	218	20	51	2
TALET PÅ ROM I BUSTADEN											
UTANOM KJØKKEN											
1 ROM .....	60	69	53	7	16	5	2	6	-	-	-
MED KJØKKEN											
5 KVM OG OVER .....	20	26	15	5	11	4	1	3	-	-	-
MED KJØKKEN											
UNDER 6 KVM .....	26	29	24	2	5	1	1	3	-	-	-
UTAN KJØKKEN .....	9	9	9	-	-	-	-	-	-	-	-
UOPPGITT .....	5	5	5	-	-	-	-	-	-	-	-
2 ROM .....	206	349	124	82	225	25	41	140	15	33	1
MED KJØKKEN											
5 KVM OG OVER .....	125	214	74	51	140	18	25	87	7	15	1
MED KJØKKEN											
UNDER 6 KVM .....	73	125	43	30	82	7	16	53	7	15	-
UTAN KJØKKEN .....	2	2	2	-	-	-	-	-	-	-	-
UOPPGITT .....	6	8	5	1	3	-	-	-	1	3	-
3 ROM .....	198	425	86	112	339	36	61	231	15	36	-
4 " .....	405	1167	108	297	1059	54	223	904	20	47	-
5 " .....	341	991	92	249	899	52	175	741	20	47	2
6 " .....	281	967	60	221	807	44	158	665	19	54	-
7 " .....	190	582	45	145	537	25	107	447	12	33	1
8 ROM OG OVER .....	252	836	60	192	776	32	142	653	16	49	2
UOPPGITT .....	121	210	74	47	136	16	20	78	9	20	2

TABLELL 21. TALET PÅ PRIVATHUSHALD MED UTVALDE KJENNETEIKN FOR BUSTADSTANDARD, OG DISPONERING AV PERSONBIL.  
BUSETTE I SLIKE HUSHALD, ETTER ALDER. 1/11 1980

	ALLE	WC I BUSTADEN	BAD I BUSTADEN	TELEFON I BUSTADEN	BRENSEL- OMN I BUSTADEN	BUSTAD- EN BYGD ETTER 1945	HUSHALD- ET EIG BUSTADEN	KJØKKEN 6 KVM OG OVER I BUSTADEN	HUSHALD- ET DIS- PONERER BIL
PRIVATHUSHALD .....	1796	1571	1557	1003	1556	1158	1212	1481	1228
BUSETTE .....	5496	5075	5052	3351	5047	3817	4194	4880	4431
0-19 ÅR .....	1885	1811	1806	1124	1760	1486	1520	1731	1714
20-39 " .....	1624	1533	1525	845	1414	1243	1078	1396	1414
40-59 " .....	1014	951	954	707	967	689	885	933	854
60-69 " .....	439	369	370	302	413	205	334	373	247
70-79 " .....	397	313	311	288	372	150	284	334	149
90 ÅR OG OVER .....	137	98	86	85	121	44	93	113	53
BUSETTE PR. BUSTAD ....	3,1	3,2	3,2	3,3	3,2	3,3	3,5	3,3	3,6
ROM PR. BUSTAD .....	4,9	5,0	5,0	5,5	5,1	4,8	5,5	5,2	5,2
BUSETTE PR. ROM .....	0,6	0,7	0,7	0,6	0,6	0,7	0,6	0,6	0,7
HUSHALD DER FØREKOMST AV KJENNETEIKNET IKKJE ER OPPGITT .....	-	109	107	123	83	118	246	142	155

TABELL 22. FOLKEMENGDEN ETTER ALDER, KJØNN OG TYPE BUSTADSTRØK/GRUNNKRINS. 1/11 1980

I ALT	ALDER. ÅR											
	0-6	7-15	16-19	20-24	25-29	30-49	50-59	60-66	67-69	70-79	80 OG OVER	
KOMMUNEN .....	5519	641	895	349	438	383	1324	494	314	125	401	155
MENN .....	2803	354	490	181	196	188	694	256	150	49	176	69
KVINNER .....	2716	287	405	168	242	195	630	238	164	76	225	86
TYPE BUSTADSTRØK OG												
KJØNN												
TETTBYGDE STRØK .....	3056	338	510	199	254	220	758	274	172	66	189	76
MENN .....	1510	187	272	98	108	110	382	143	80	26	72	32
KVINNER .....	1546	151	238	101	146	110	376	131	92	40	117	44
5561 SOGDALSFJØRA ...	2502	241	419	168	212	167	605	250	144	59	164	73
MENN .....	1234	134	230	82	91	83	300	130	72	24	57	31
KVINNER .....	1268	107	189	86	121	84	305	120	72	35	107	42
5562 KAUPANGER .....	554	97	91	31	42	53	153	24	28	7	25	3
MENN .....	276	53	42	16	17	27	82	13	8	2	15	1
KVINNER .....	278	44	49	15	25	26	71	11	20	5	10	2
SPREIDTBYGDE STRØK .....	2437	298	382	148	177	161	562	220	142	58	211	78
MENN .....	1282	164	217	82	86	78	309	113	70	23	103	37
KVINNER .....	1155	134	165	66	91	83	253	107	72	35	108	41
UOPPGITT BUSTADSTRØK ...	26	5	3	2	7	2	4	-	-	1	1	1
GRUNNKRINS OG KJØNN												
01 NORUM .....	797	98	135	54	39	50	180	62	45	24	79	31
MENN .....	417	53	80	32	17	21	100	32	24	10	33	15
KVINNER .....	380	45	55	22	22	29	80	30	21	14	46	16
0101 SLINDA .....	124	11	22	13	6	5	26	6	8	5	15	7
MENN .....	61	4	15	7	2	1	14	4	3	2	6	3
KVINNER .....	63	7	7	6	4	4	12	2	5	3	9	4
0102 NORDNES .....	245	43	38	10	9	24	69	9	12	4	23	4
MENN .....	125	22	19	6	3	9	43	3	7	3	7	3
KVINNER .....	120	21	19	4	6	15	26	6	5	1	16	1
0103 YLVESÅKER .....	63	11	9	2	3	5	12	4	4	4	7	2
MENN .....	31	9	3	-	-	3	5	3	1	2	5	-
KVINNER .....	32	2	6	2	3	2	7	1	3	2	2	2
0104 FARDAL .....	294	29	52	24	16	15	61	29	17	8	28	15
MENN .....	156	16	32	16	8	7	32	13	11	1	13	7
KVINNER .....	138	13	20	8	8	8	29	16	6	7	15	8
0105 FIMREITE .....	71	4	14	5	5	1	12	14	4	3	6	3
MENN .....	44	2	11	3	4	1	6	9	2	2	2	2
KVINNER .....	27	2	3	2	1	-	6	5	2	1	4	1
02 STEDJE .....	3411	350	548	215	284	223	818	335	206	81	256	95
MENN .....	1716	189	305	107	128	114	418	175	100	34	106	40
KVINNER .....	1695	161	243	108	156	109	400	160	106	47	150	55
0201 DALAVATN .....	186	28	20	12	14	15	34	20	14	3	21	5
MENN .....	104	15	14	6	11	10	20	9	6	3	8	2
KVINNER .....	82	13	6	6	3	5	14	11	8	-	13	3
0202 NOTSETE .....	204	28	25	12	13	8	50	15	16	5	24	8
MENN .....	101	11	12	7	4	5	29	6	9	1	14	3
KVINNER .....	103	17	13	5	9	3	21	9	7	4	10	5
0203 LERHEIM/STENEHJEM	339	36	66	17	29	20	82	36	14	6	26	7
MENN .....	186	21	38	9	14	12	41	23	6	-	18	4
KVINNER .....	153	15	28	8	15	8	41	13	8	6	8	3
0204 ØVRE STEDJE .....	243	29	43	15	23	17	67	25	5	6	12	1
MENN .....	108	13	25	5	7	6	31	13	4	1	3	-
KVINNER .....	135	16	18	10	16	11	36	12	1	5	9	1
0205 STEDJE .....	245	23	41	18	18	9	65	8	14	6	21	22
MENN .....	122	12	28	9	8	6	32	6	7	2	8	4
KVINNER .....	123	11	13	9	10	3	33	2	7	4	13	18
0206 FJØRA .....	331	20	18	15	34	36	41	45	42	17	41	22
MENN .....	157	10	11	5	17	20	18	20	19	9	13	15
KVINNER .....	174	10	7	10	17	16	23	25	23	8	28	7
0207 NES .....	200	22	21	9	14	23	50	15	16	9	17	4
MENN .....	91	12	9	3	4	9	30	4	10	2	8	-
KVINNER .....	109	10	12	6	10	14	20	11	6	7	9	4
0208 LEITE .....	477	35	67	44	52	20	99	77	41	7	24	11
MENN .....	232	21	34	22	19	13	45	40	22	3	9	4
KVINNER .....	245	14	33	22	33	7	54	37	19	4	15	7
0209 RUTLIN .....	454	42	108	26	28	24	129	36	17	9	28	7
MENN .....	228	23	54	17	11	13	68	19	6	4	9	4
KVINNER .....	226	19	54	9	17	11	61	17	11	5	19	3
0210 FOSSHAUGEN/ÅBERG	482	59	102	33	47	34	127	40	12	8	17	3
MENN .....	258	36	60	16	27	14	62	25	6	5	5	2
KVINNER .....	224	23	42	17	20	20	65	15	6	3	12	1
0211 ØYABREKKA .....	250	28	37	14	12	17	74	18	15	5	25	5
MENN .....	129	15	20	8	6	6	42	10	5	4	11	2
KVINNER .....	121	13	17	6	6	11	32	8	10	1	14	3
03 KAUPANGER .....	1285	188	209	78	108	108	322	97	63	19	65	28
MENN .....	659	109	104	41	49	53	173	49	26	5	36	14
KVINNER .....	626	79	105	37	59	55	149	48	37	14	29	14
0301 BARSNES/LOFTNES/K	290	32	48	15	27	20	73	29	18	4	15	9
MENN .....	149	17	25	8	17	7	38	12	10	1	10	4
KVINNER .....	141	15	23	7	10	13	35	17	8	3	5	5



TABELL 22 (FORTS.)

I ALT	ALDER. ÅR											
	0-6	7-15	16-19	20-24	25-29	30-49	50-59	60-66	67-69	70-79	80 OG OVER	
0302 VALEBERG/SKOGEN .	296	40	53	26	20	21	68	30	9	4	15	10
MENN .....	160	27	30	14	7	11	39	16	3	1	6	6
KVINNER .....	136	13	23	12	13	10	29	14	6	3	9	4
0303 HAUKASEN .....	3	-	-	-	-	-	-	1	-	-	-	2
MENN .....	3	-	-	-	-	-	-	1	-	-	-	2
KVINNER .....	-	-	-	-	-	-	-	-	-	-	-	-
0304 KAUPANGER .....	696	116	108	37	61	67	181	37	36	11	35	7
MENN .....	347	65	49	19	25	35	96	20	13	3	20	2
KVINNER .....	349	51	59	18	36	32	85	17	23	8	15	5
UOPPGITT HEIMSTAD .....	26	5	3	2	7	2	4	-	-	1	1	1

TABELL 23. YRKESAKTIVE 16 ÅR OG OVER, ETTER NÆRING, KJØNN OG TYPE BUSTADSTRØK/GRUNNKRINS. 1/11 1980

I ALT	JORD- BRUK, SKOG- BRUK, FISKE OG FANGST	INDU- STRI OG BERG- VERKS- DRIFT	KRAFT- OG VASS- FOR- SYNING	BYGGJE- OG ANLEGG- SEM	VARE- HANDEL, HOTELL- OG RES- TAURANT- VERK- SEM	TRANSPORT, LAGRING, POST OG TELE- KOMMUNI- KASJONAR	BANK-, FI- NANS- OG FORSIK- RINGSVERK- SEM, DRIFT OG FORR.MESS. TENESTE- YTING	OFFENTLEG, SOCIAL OG PRIVAT TENESTE- YTING	UOPP- GITT NÆRING	
KOMMUNEN .....	2778	473	339	18	237	580	283	95	717	36
MENN .....	1568	270	258	16	215	225	193	52	325	14
KVINNER .....	1210	203	81	2	22	355	90	43	392	22
TYPE BUSTADSTRØK OG KJØNN										
TETTBYGDE STRØK .....	1572	87	202	13	130	385	163	71	498	23
MENN .....	856	51	145	11	118	147	107	40	227	10
KVINNER .....	716	36	57	2	12	238	56	31	271	13
5561 SOGDALSFJØRA .....	1306	65	168	11	109	331	115	63	427	17
MENN .....	705	37	121	9	98	127	81	35	190	7
KVINNER .....	601	28	47	2	11	204	34	28	237	10
5562 KAUPANGER .....	266	22	34	2	21	54	48	8	71	6
MENN .....	151	14	24	2	20	20	26	5	37	3
KVINNER .....	115	8	10	-	1	34	22	3	34	3
SPREIDTBYGDE STRØK .....	1195	386	136	5	105	192	120	24	214	13
MENN .....	708	219	112	5	95	78	86	12	97	4
KVINNER .....	487	167	24	-	10	114	34	12	117	9
UOPPGITT BUSTADSTRØK .....	11	-	1	-	2	3	-	-	5	-
GRUNNKRINS OG KJØNN										
01 NORUM .....	354	121	55	2	33	45	32	10	55	1
MENN .....	216	70	45	2	30	21	21	6	20	1
KVINNER .....	138	51	10	-	3	24	11	4	35	-
0101 SLINDA .....	50	15	11	-	6	7	7	-	3	1
MENN .....	30	11	6	-	5	1	6	-	-	1
KVINNER .....	20	4	5	-	1	6	1	-	3	-
0102 NORDNES .....	115	24	22	-	6	17	10	5	31	-
MENN .....	68	15	18	-	5	9	5	3	13	-
KVINNER .....	47	9	4	-	1	8	5	2	18	-
0103 YLVESÅKER .....	22	9	1	-	2	-	5	1	4	-
MENN .....	12	4	1	-	2	-	3	-	2	-
KVINNER .....	10	5	-	-	-	-	2	1	2	-
0104 FARDAL .....	126	52	18	2	14	19	9	3	9	-
MENN .....	81	28	17	2	13	10	6	3	2	-
KVINNER .....	45	24	1	-	1	9	3	-	7	-
0105 FIMREITE .....	41	21	3	-	5	2	1	1	8	-
MENN .....	25	12	3	-	5	1	1	-	3	-
KVINNER .....	16	9	-	-	-	1	-	1	5	-
02 STEDJE .....	1760	243	215	13	150	403	152	70	491	23
MENN .....	978	137	161	11	135	155	110	37	223	9
KVINNER .....	782	106	54	2	15	248	42	33	268	14
0201 DALAVATN .....	88	44	13	-	5	8	5	-	12	1
MENN .....	59	25	13	-	5	5	5	-	6	-
KVINNER .....	29	19	-	-	-	3	-	-	6	1
0202 NOTSETE .....	101	50	6	-	3	12	11	1	16	2
MENN .....	61	30	6	-	3	5	9	-	7	1
KVINNER .....	40	20	-	-	-	7	2	1	9	1
0203 LERHEIM/STENEHJEM .....	171	52	21	1	20	32	9	8	27	1
MENN .....	100	30	16	1	16	14	7	3	13	-
KVINNER .....	71	22	5	-	4	18	2	5	14	1
0204 ØVRE STEDJE .....	127	14	17	1	8	31	12	7	34	3
MENN .....	61	8	10	-	8	9	8	3	13	2
KVINNER .....	66	6	7	1	-	22	4	4	21	1
0205 STEDJE .....	105	3	21	-	7	19	3	1	50	1
MENN .....	59	2	17	-	7	7	2	1	22	1
KVINNER .....	46	1	4	-	-	12	1	-	28	-
0206 FJØRA .....	172	1	34	2	16	57	17	5	38	2
MENN .....	88	1	22	2	12	21	11	3	16	-
KVINNER .....	84	-	12	-	4	36	6	2	22	2
0207 NES .....	112	9	4	1	4	38	13	7	33	3
MENN .....	57	4	3	1	4	18	7	4	15	1
KVINNER .....	55	5	1	-	-	20	6	3	18	2
0208 LEITE .....	281	10	35	1	30	87	23	14	76	5
MENN .....	150	5	26	1	28	30	19	9	30	2
KVINNER .....	131	5	9	-	2	57	4	5	46	3
0209 RUTLIN .....	231	9	29	4	18	45	24	15	87	-
MENN .....	132	5	21	3	17	16	18	8	44	-
KVINNER .....	99	4	8	1	1	29	6	7	43	-
0210 FOSSHAUGEN/ÅBERG .....	249	21	26	1	21	47	21	11	97	4
MENN .....	142	13	20	1	19	22	14	6	45	2
KVINNER .....	107	8	6	-	2	25	7	5	52	2
0211 ØYABREKKA .....	123	30	9	2	18	27	14	1	21	1
MENN .....	69	14	7	2	16	8	10	-	12	-
KVINNER .....	54	16	2	-	2	19	4	1	9	1
03 KAUPANGER .....	653	109	68	3	52	129	99	15	166	12
MENN .....	370	63	51	3	48	49	62	9	81	4
KVINNER .....	283	46	17	-	4	80	37	6	85	8

TABELL 23 (FORTS.)

I ALT	JORD- BRUK, SKOG- BRUK, FISKE OG FANGST	INDU- STRI OG BERG- VERKS- DRIFT	KRAFT- OG VASS- FOR- SYNING	BYGGJE- OG ANLEGG- VERK- SEMD	VARE- HANDEL, HOTELL- OG RES- TAURANT- VERK- SEMD	TRANSPORT, LAGRING, POST OG TELE- KOMMUNI- KASJONAR	BANK-, FI- NANS- OG FORSIK- RINGSVERK- SEMD, EIGED.- DRIFT OG FORR.MESS. TENESTE- YTING	OFFENTLEG, SOSIAL OG PRIVAT TENESTE- YTING	UOPP- GITT NERING	
0301 BARSNES/LOFTNES/KJ	161	31	13	1	13	33	18	2	47	3
MENN .....	91	14	11	1	11	15	12	2	25	-
KVINNER .....	70	17	2	-	2	18	6	-	22	3
0302 VALEBERG/SKOGEN ..	150	36	16	-	12	25	23	5	32	1
MENN .....	86	21	12	-	11	9	19	2	12	-
KVINNER .....	64	15	4	-	1	16	4	3	20	1
0303 HAUKASEN .....	1	1	-	-	-	-	-	-	-	-
MENN .....	1	1	-	-	-	-	-	-	-	-
KVINNER .....	-	-	-	-	-	-	-	-	-	-
0304 KAUPANGER .....	341	41	39	2	27	71	58	8	87	8
MENN .....	192	27	28	2	26	25	31	5	44	4
KVINNER .....	149	14	11	-	1	46	27	3	43	4
UOPPGITT HEIMSTAD .....	11	-	1	-	2	3	-	-	5	-

TABELL 24. TALET PÅ PRIVATHUSHALD MED UTVALDE KJENNETEIKN FOR BUSTADSTANDARD, OG DISPONERING AV PERSONBIL. BUSTADSTRØK/GRUNNKRINS. 1/11 1980

	ALLE	WC I BUSTADEN	WC UTANFOR BUSTADEN	ANNA DO	BAD I BUSTADEN	TELEFON I BUSTADEN	PIPE I BUSTADEN	BU- STADEN BYGD ETTER 1945	HUSHALD- ET EIG BUSTADEN	KJØKKEN 6 KVM OG OVER I BUSTADEN	HUSHALD- ET DISPO- NERER BIL
KOMMUNEN .....	1796	1571	19	97	1557	1003	1613	1158	1212	1481	1228
TYPE BUSTADSTRØK											
TETTBYGDE STRØK .....	1020	931	11	22	923	528	913	749	677	835	708
5561 SOGDALSFJØRA .....	838	761	9	19	755	434	745	598	547	678	572
5562 KAUPANGER .....	182	170	2	3	168	94	168	151	130	157	136
SPREIDTBYGDE STRØK .....	763	635	8	75	630	474	695	406	533	641	518
UOPPGITT BUSTADSTRØK .....	13	5	-	-	4	1	5	3	2	5	2
GRUNNKRINS											
01 NORUM .....	241	196	3	26	191	148	223	114	166	199	148
0101 SLINDA .....	36	28	-	6	27	20	32	17	27	28	18
0102 NORDNES .....	79	67	-	9	67	40	72	51	48	66	56
0103 YLVESÅKER .....	21	20	-	-	20	14	21	7	15	18	13
0104 FARDAL .....	85	66	3	8	62	60	80	36	62	70	52
0105 FIMREITE .....	20	15	-	3	15	14	18	3	14	17	9
02 STEDJE .....	1129	994	13	56	990	615	1009	746	749	921	774
0201 DALAVATN .....	55	48	1	5	47	39	51	31	42	47	42
0202 NOTSETE .....	64	50	-	10	51	43	61	29	48	57	40
0203 LERHEIM/STENE .....	109	85	3	15	87	63	97	60	70	86	78
0204 ØVRE STEDJE .....	79	70	-	4	70	31	68	59	49	61	51
0205 STEDJE .....	77	71	-	1	73	34	61	64	42	63	53
0206 FJØRA .....	137	120	6	5	111	66	129	44	90	104	75
0207 NES .....	76	71	-	1	71	42	66	53	46	61	50
0208 LEITE .....	161	148	1	2	150	97	147	137	112	134	111
0209 RUTLIN .....	144	132	1	-	132	76	126	110	101	117	104
0210 FOSSHAUGEN/ÅB .....	146	130	-	7	129	78	131	113	91	122	111
0211 ØYABREKKA .....	81	69	1	6	69	46	72	46	58	69	59
03 KAUPANGER .....	413	376	3	15	372	239	376	295	295	356	304
0301 BARSNES/LOFTN .....	92	83	-	4	84	58	84	64	72	81	71
0302 VALEBERG/SKOG .....	89	79	1	7	78	55	81	57	67	77	67
0303 HAUKASEN .....	3	2	-	-	2	2	2	-	2	2	-
0304 KAUPANGER .....	229	212	2	4	208	124	209	174	154	196	166
UOPPGITT HEIMSTAD .....	13	5	-	-	4	1	5	3	2	5	2



OVERSYN SOM VISER KVA FOR KOMMUNE OG FOLKETELJINGSKRINS  
GRUNNKRINSANE I 1980 HØYRDE TIL VED FOLKE- OG BUSTADTELJINGA I 1970

GRUNNKRINS 1980	KOMM 1970	---FOLKETELJINGSKRINS 1970---	
		HEIL KRINS	DEL AV KRINS
0101 SLINDA	1420		9
0102 NORDNES	1420		9
0103 YLVESÅKER	1420		8
0104 FARDAL	1420		8
0105 FIMREITE	1420	10,13	
0201 DALAVATN	1420	7	
0202 NOTSETE	1420	6	
0203 LEREIM/STENEHJEM	1420	5	3-4
0204 ØVRE STEDJE	1420		3-4
0205 STEDJE	1420		3-4
0206 FJØRA	1420		3
0207 NES	1420		4
0208 LEITE	1420		3
0209 RUTLIN	1420		3
0210 FOSSHAUGEN/ÅBERG	1420		3-4
0211 ØYABREKKA	1420	2	
0301 BARSNES/LOFTNES/KJØRNES	1420	1,14	
0302 VALEBERG/SKOGEN	1420	11	
0303 HAUKÅSEN	1420		12
0304 KAUPANGER	1420		12



1420 SOGDAL

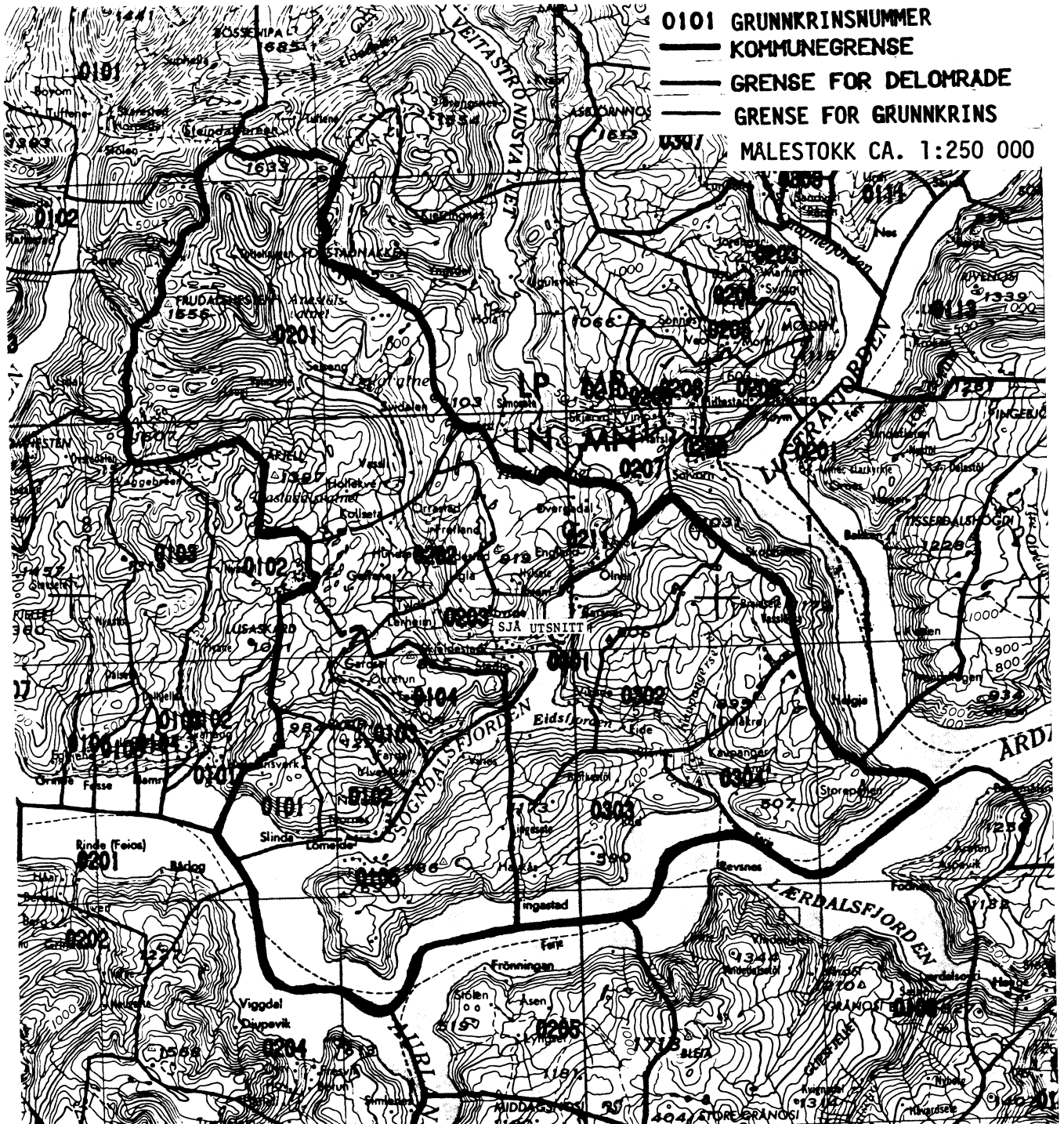



# UTSNITT AV KRINSKART

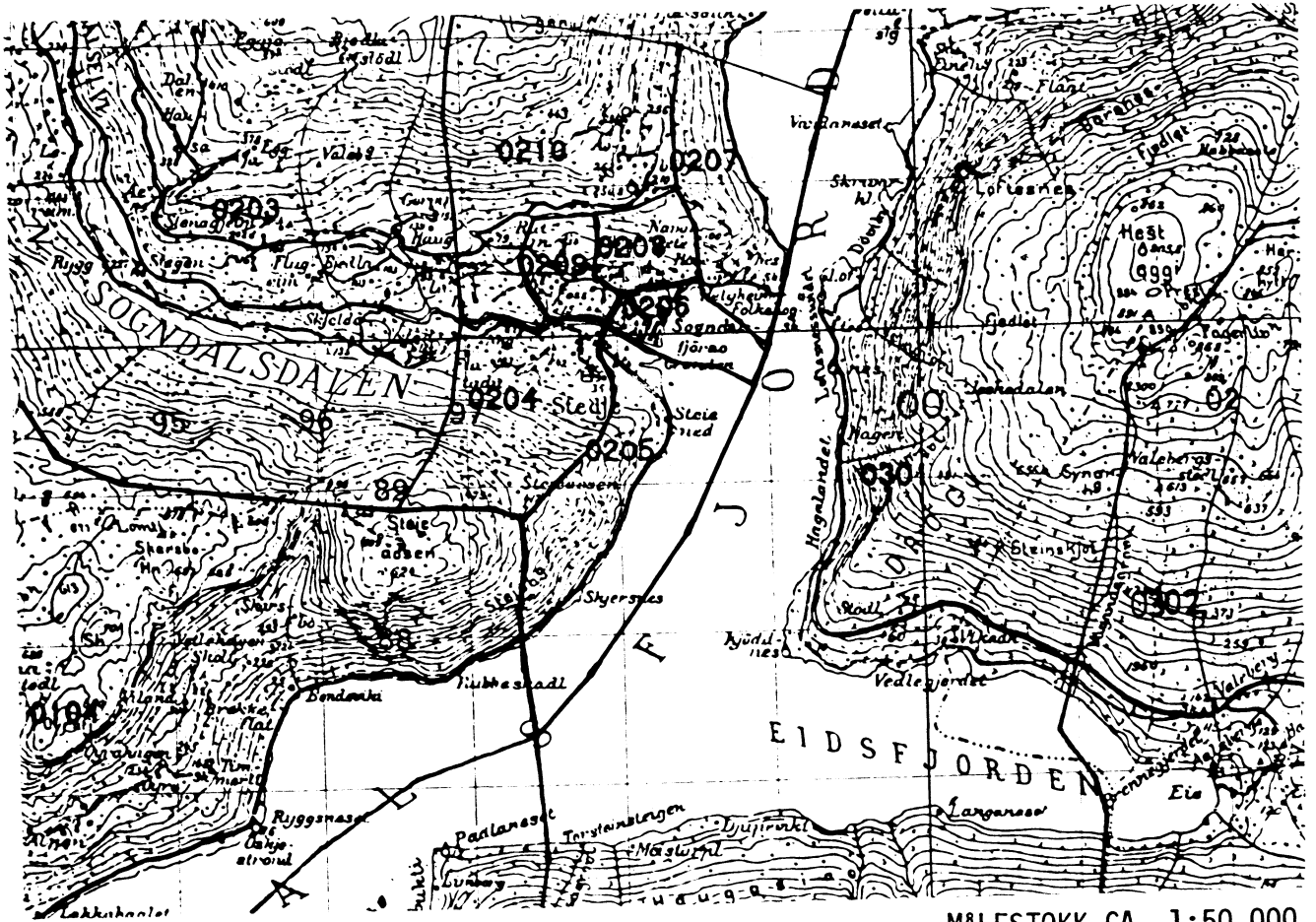

MALESTOKK CA. 1:50 000

## AVGRENSING AV SOGDALSFJØRA TETTSTAD

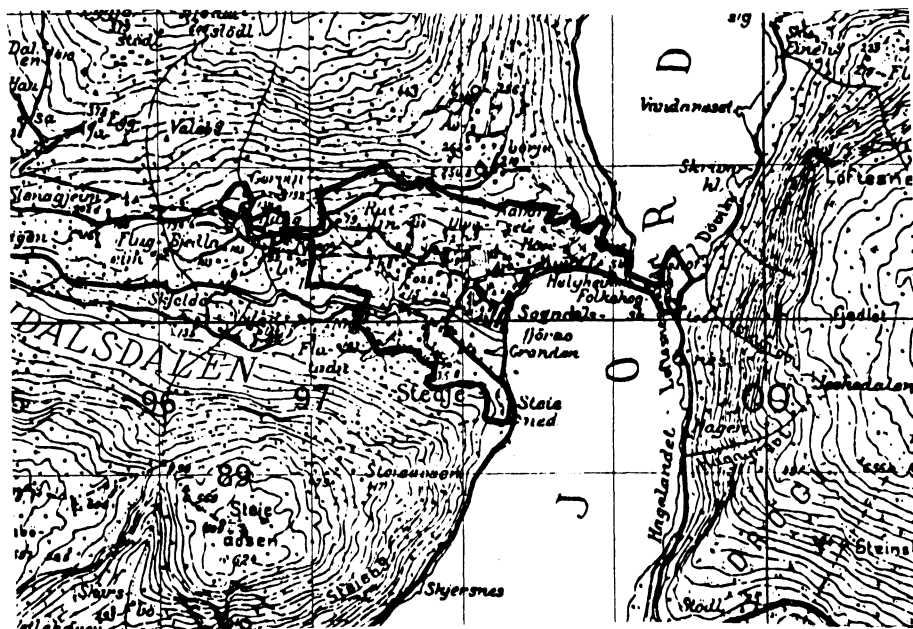

MÅLESTOKK CA. 1:50 000

## AVGRENSING AV KAUPANGER TETTSTAD

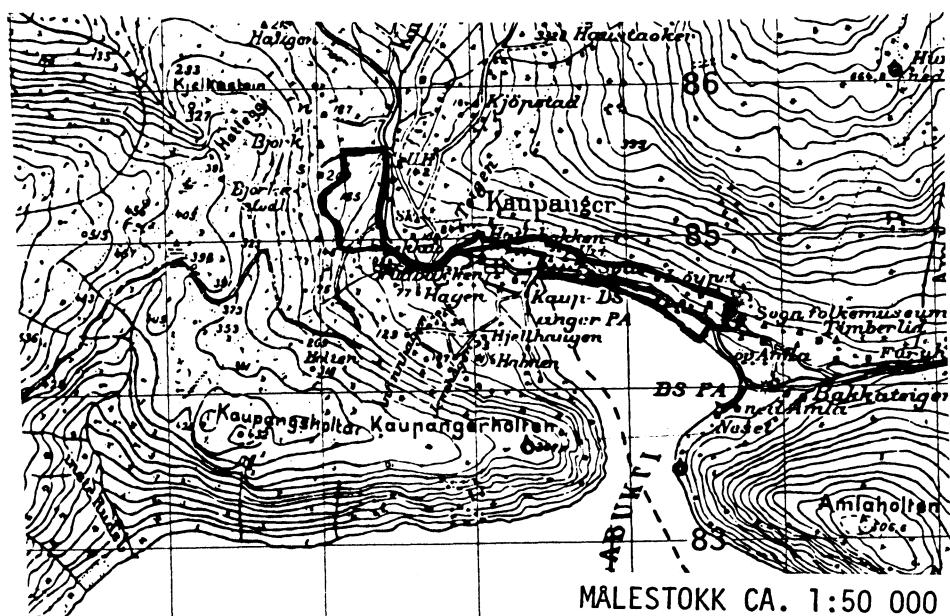

MÅLESTOKK CA. 1:50 000

Med samtykke frå Norges geografiske oppmåling  
er NGOs kartmateriale brukt som kartgrunnlag.



## Personskjema

Folke- og bustadteljing 1980

Ungitt  
teiepliktStatistisk  
Sentralbyrå  
Folke-  
teljingskontoretSend skjemaet tilbake i svarkonvolutten  
som mottakaren av bustadskjemaet  
har fått.

Lovheimel:

Stortingsvedtak av 16. november 1978, med heimel i lov nr. 2 av 25. april 1907.

SET KRYSS SLIK: IKKJE SLIK: BRUK HELST  
BLYANT ELLER  
BLÅ/SVART  
KULEPENN.

H

1. Kven bur De saman med i husværet? Rettleinga fortel kva vi meiner med eit husvære.  
Set fleire kryss om nødvendig.

- |  |  |
|--|--|
| 1 <input type="checkbox"/> Ingen   | 4 <input type="checkbox"/> Dotter, son   |
| 2 <input type="checkbox"/> Ektemake  | 5 <input type="checkbox"/> Mor, far  |
| 3 <input type="checkbox"/> Person eg er forlova med,<br>eller lev saman med<br>(utan formelt ekteskap) | 6 <input type="checkbox"/> Sysken, svigerforeldre, barnebarn,<br>svoger, svigerinne, svigerbarn, tante,<br>onkel, nevø, niese, besteforeldre |
|  | 7 <input type="checkbox"/> Andre personar  |

2. Kva for trussamfunn  
er De tilslutta?

- |                            |  |
|----------------------------|--|
| 1 <input type="checkbox"/> | Den norske kyrkja<br>(statskyrkja)       |
| 2 <input type="checkbox"/> | Trussamfunn utanfor<br>Den norske kyrkja |
| 3 <input type="checkbox"/> | Ikkje tilslutta noko<br>trussamfunn      |

3. Utanlandsk utdanning.

Dette spørsmålet skal berre dei svare på som har teke utdanning utanfor Noreg.  
 Dei som budde i Noreg i 1970 skal ikkje føre opp utanlandsk utdanning teke før 1970.

Føer opp viktigaste utdanninga, i kva for land ho er fullført, og kor lang skolegang De har i utlandet.

Utdanning .....

Land .....

Samla skolegang i utlandet (talet på år) .....

4. Kva var viktigaste kjelda Dykkar til livsopphald i året frå 1. nov. -79 til 31. okt. -80?  
Set berre eitt kryss.

- |                            |   |
|----------------------------|---|
| 1 <input type="checkbox"/> | Inntekta frå eige arbeid, eller arbeidet til andre personar (t.d. ektemake, foreldre) |
| 2 <input type="checkbox"/> | Verneplikts-/sivilteneste   |
| 3 <input type="checkbox"/> | Pensjon, trygd  |
| 4 <input type="checkbox"/> | Stipend, lån, formue, føderåd, leigeinntekt eller anna formuesinntekt                 |

5. Utførte De inntektsgivande arbeid i minst 100 timar i året frå 1. nov. -79 til 31. okt. -80?  
Arbeid som ein familiemedlem gjer i ei familiebedrift (t.d. gardsbruk, butikk) blir og rekna som inntektsgivande arbeid.

- |                            |    |                            |     |
|----------------------------|----|----------------------------|-----|
| 1 <input type="checkbox"/> | Ja | 2 <input type="checkbox"/> | Nei |
| Sjå rettleinga.            |    |                            |     |

Spørsmål 6 - 15 gjeld inntektsgivande arbeid. Berre dei som har svart "Ja" på spørsmål 5 skal svare på desse.

6. Føer opp namn og adresse på den arbeidsstaden (bedrifta) der De utførte inntektsgivande arbeid lengst tid i året frå 1. nov. -79 til 31. okt. -80. Med bedrift meiner vi t.d. butikk, kontor, gardsbruk, fabrikk e.l. Sjå rettleinga.

Namn .....

Adresse .....

Poststad .....

7. Gjer greie for verksemda på denne arbeidsstaden så nøye som råd er.  
Skriv t.d. jordbruk, produksjon av møbel, leigebiltransport, bokhandel, sal av bilar e.l.

Verksemd: .....

8. Kva for yrke (tittel) hadde De på denne arbeidsstaden?  
Skriv t.d. heimhjelp, rørleggjar, sjukepleiar, damefrisør, reklamekonsulent, platearbeidar, reingjeringshjelp e.l.

Yrke: .....

9. Korleis er /var De knytt til arbeidsstaden De har nemnt i spørsmål 6?

- |                            |  |
|----------------------------|--|
| 1 <input type="checkbox"/> | Som fast eller mellombeis tilsett                |
| 2 <input type="checkbox"/> | Som sjølvstendig (eigar)                         |
| 3 <input type="checkbox"/> | Som familiemedlem utan fast løn i familiebedrift |

10. Kor mange timar inntektsgivande arbeid utførte De i året frå 1. nov. -79 til 31. okt. -80?  
Ta med alt inntektsgivande arbeid De utførte i heile perioden.

- |                            |                        |                            |                                |
|----------------------------|------------------------|----------------------------|--------------------------------|
| 1 <input type="checkbox"/> | 100 - 499 arbeidstimar | 3 <input type="checkbox"/> | 1000 - 1299 arbeidstimar       |
| 2 <input type="checkbox"/> | 500 - 999 arbeidstimar | 4 <input type="checkbox"/> | 1300 arbeidstimar eller fleire |

H

11. Kor mange timar inntektsgivande arbeid utførte De i veka 25. - 31. okt.?

- |                            |  |                            |               |                            |                       |
|----------------------------|--|----------------------------|---------------|----------------------------|-----------------------|
| 1 <input type="checkbox"/> | Ingen, arbeide ikkje denne veka  | 2 <input type="checkbox"/> | 1 - 9 timar   | 4 <input type="checkbox"/> | 20 - 29 timar         |
|                            | Arbeide De ikkje denne veka, skal De ikkje fylle ut resten av skjemaet | 3 <input type="checkbox"/> | 10 - 19 timar | 5 <input type="checkbox"/> | 30 timar eller fleire |

12. Kvar møtte De på arbeid i veka 25. - 31. okt.?

- |                            |  |   |                                     |
|----------------------------|--|---|-------------------------------------|
| 1 <input type="checkbox"/> | Eg møtte fast på same arbeidsstaden/adressa som eg har ført opp på spørsmål 6  | 3 <input type="checkbox"/>  | Eg møtte på ulike stader denne veka |
| 2 <input type="checkbox"/> | Eg møtte fast på ein annan stad<br>..... kommune<br>(Skriv namnet på kommunen) | Møtte De på ulike stader denne veka, skal De ikkje fylle ut resten av skjemaet. |                                     |

13. Kor ofte reiste eller gjekk De frå heimstaden Dykkar til arbeidsstaden i veka 25. - 31. okt.?  
Sjå rettleinga

- |                            |              |                            |                                    |
|----------------------------|--------------|----------------------------|------------------------------------|
| 1 <input type="checkbox"/> | 1 gong       | 3 <input type="checkbox"/> | 4 gonger eller fleire              |
| 2 <input type="checkbox"/> | 2 - 3 gonger | 4 <input type="checkbox"/> | Var ikkje på heimstaden denne veka |

14. Kor lang tid brukte De til vanleg frå heimstaden Dykkar til arbeidsstaden (ein veg) i veka 25. - 31. okt.?

- |                            |              |                            |                    |
|----------------------------|--------------|----------------------------|--------------------|
| 1 <input type="checkbox"/> | 0 - 14 min.  | 3 <input type="checkbox"/> | 30 - 44 min.       |
| 2 <input type="checkbox"/> | 15 - 29 min. | 4 <input type="checkbox"/> | 45 min. eller meir |

15. Kva for transportmiddel brukte De til vanleg frå heimstaden til arbeidsstaden (ein veg) i veka 25. - 31. okt.?  
Set fleire kryss om nødvendig.

- |                            |      |                            |                    |                            |   |
|----------------------------|------|----------------------------|--------------------|----------------------------|---|
| 1 <input type="checkbox"/> | Bil  | 3 <input type="checkbox"/> | Tog, trikk, T-bane | 5 <input type="checkbox"/> | Brukte sykkel. Gjekk i meir enn 10 min. |
| 2 <input type="checkbox"/> | Buss | 4 <input type="checkbox"/> | Båt                | 6 <input type="checkbox"/> | Anna                                    |



## Bustadskjema

Folke- og bustadteljing 1980

Undergitt  
teiepliktStatistisk  
Sentralbyrå  
Folke-  
teljingskontoret

Lovheimel

Stortingsvedtak av 16 november 1978, med heimel i lov nr 2 av 25 april 1907

For kvart husvære skal det nyttast berre  
ein svarkonvolutt. Alle personskjema og det utfylte  
bustadskjemaet skal sendast saman i svarkonvolutten.SET KRYSS SLIK: IKKJE SLIK: BRUK HELST  
BLYANT ELLER  
BLÅ/SVART  
KULEPENN.

H

1. Har andre som bur i husværet fått bustadskjema?

1

Nei

2

Ja

Les teksten under midten på  
skjemaet før De held fram.2. Kor mange rom på 6m<sup>2</sup>  
eller meir er det i husværet?

Ta ikkje med kjøkken, bad og gang

1 rom

5 rom

2 rom

6 rom

3 rom

7 rom

4 rom

8 rom eller  
fleire3. Kor stort er husværet,  
målt i kvadratmeter?1 Under 30m<sup>2</sup>5 60-79m<sup>2</sup>2 30-39m<sup>2</sup>6 80-99m<sup>2</sup>3 40-49m<sup>2</sup>7 100-129m<sup>2</sup>4 50-59m<sup>2</sup>8 130m<sup>2</sup>  
eller meir4. Kva slags eige-/leigeforhold er det til husværet?  
Set berre eitt kryss.1 Eg/vi eig det gjennom  
burettslag, aksjeselskap e.l.2 Eg/vi eig det aleine  
eller saman med andre

3

Eg/vi leiger det ved  
vanleg leigekontrakt

4

Eg/vi leiger det gjennom  
arbeidet (tenestebustad)

5

Eg/vi leiger det ei viss  
avgrensa tid

6

Eg/vi leiger det på  
andre vilkår enn dei  
som er nemnde ovanfor

5. Kor stort kjøkken er det i husværet?

1

Kjøkkenet er 6m<sup>2</sup>  
eller større

2

Kjøkkenet er  
mindre  
enn 6m<sup>2</sup>

3

Det er  
ikkje kjøkken  
i husværet6. Kva slags WC/do har dei som bur i husværet  
tilgjenge til?

1

Vassklosett  
i husværet

3

Annan do

2

Vassklosett  
utanfor husværet

3

Annan do

7. Kva er viktigaste kjelda for oppvarming av husværet?

1

Sentralvarme  
(radiatorar e.l.)

2

Elektriske omnar,  
varmekablar e.l.

3

Omnar for flytande  
brensel (olje, parafin e.l.)

4

Omnar for fast  
brensel (ved, koks e.l.)

## Spørsmål 8 - 15 nedanfor skal De og svare på

Dersom det er motteke eitt bustadskjema i  
husværet, fyller De det ut og sender det tilbake  
i svarkonvolutten saman med alle person-  
skjema.Dersom fleire i husværet har motteke bustad-  
skjema og svarkonvolutt, så gjer følgjande:

1. Ta kontakt med den (dei) andre som har motteke bustadskjema.
2. Fyll ut eitt av bustadskjema.
3. Send dette skjemaet saman med dei utfylte personskjema tilbake i same svarkonvolutten.

8. Er det pipe i husværet?

1

Ja

2

Nei

9. Er det montert brenselomn  
eller peis i husværet?

1

Ja

2

Nei

10. Er det bad eller dusj i  
husværet?

1

Ja

2

Nei

11. Er det telefon i  
husværet?

1

Ja

2

Nei

12. Rår nokon av dei som bur  
i husværet over personbil?

1

Ja

2

Nei

H

13. Kva slags hus ligg husværet i? Sjå rettleinga.

1

Våningshus knytt til gardsdrift  
(hovudbygning, kårbustad,  
forpaktarbustad e.l.)

2

Frittliggjande einebustad  
med minst ein halv meters  
avstand til næraste hus

3

Hus i kjede, rekkjehus, terrassehus  
eller vertikalt delt tomannsbustad

4

Horisontalt delt tomannsbustad

5

Anna bustadbygg med  
mindre enn 3 etasjar

6

Blokk, leigegård eller  
anna bustadbygg med  
3 etasjar eller meir

7

Forretningsbygg, verkstadbygg e.l.

8

Hotell, pensjonat, aldersheim, barneheim,  
sjukehus, militærforlegning eller anna  
bygg for felleshushald

14. Når vart huset bygd?

1

1900 eller før

2

1901 - 1920

3

1921 - 1940

4

1941 - 1945

5

1946 - 1950

6

1951 - 1960

7

1961 - 1970

8

1971 - 1980

15. Kor mange husvære er det i huset? Rettleinga fortel kva vi meiner med hus og husvære.

1 husvære

2 husvære

3 husvære

4 husvære

5 husvære

Dersom det er 6 husvære eller fleire,  
før opp talet her →