

# GRUNNKRETSER OG TETTSTEDER



## DOKUMENTASJON 1980

0716 **VÅLE**

## FORORD

Med bakgrunn i det økende behovet for statistikk for mindre områder innen kommunene og på tvers av kommunegrensene, startet Statistisk Sentralbyrå i 1976 arbeidet med en generell, stabil kretsinndeling. Kretsene blir kalt grunnkretser for å unngå forvekslinger med tidligere folketellingskretser og eksisterende skole- og valgkretser som dekker mer spesielle behov.

Et vesentlig siktepunkt var å kunne gi detaljert geografisk statistikk fra landbrukstillingen i 1979 og folke- og boligstillingen i 1980, men hensikten var også å få en geografisk enhet mer egnet for løpende statistikk.

Utgangspunktet for inndelingen har vært folketellingskretsene i 1970, men disse måtte mange steder nøye revideres i samråd med kommunene for å bli bedre egnet som en generell, geografisk basisenhet.

Formålet med dette heftet er å dokumentere kretsinnstillingen og lette arbeidet med analyser og praktisk bruk av kretsdata. Data for grunnkretser blir bl.a. tilgjengelige i egne kommunehefter fra Folke- og boligstillingen 1980. I de enkelte kommuner og i Statistisk Sentralbyrå finnes det også foreløpige befolkningstall pr. 1/7-79 og 1/11-80 for grunnkretser.

Prinsippene for kretsinnstillingen ble utformet gjennom drøftinger med brukere og gjennom et prøveprosjekt, og er beskrevet i et eget notat "Veiledning ved inndeling av kommunene i grunnkretser". Statistisk Sentralbyrå. 1977. Det blir også tatt sikte på å drøfte erfaringer fra arbeidet og utviklingsperspektiver nærmere i et særskilt hefte.

Utviklingen av GAB-systemet (Grunneiendom-, Adresse- og Byggningsregister) vil gi et regelmessig vedlikehold av bl.a. et adresseregister med koder for grunnkrets. Dette vil i framtida gi muligheter for bl.a. befolkningsstatistikk for grunnkretser, og lette oversikten i kommunene. Grunnkretsinnstillingen skal heretter holdes mest mulig fast. Det vil imidlertid kunne forekomme feilregistreringer. Henvendelser om slike feilregistreringer og spørsmål om eventuelle endringer i grunnkretsinnstillingen skal rettes til Fylkeskartkontoret i det aktuelle fylket, som vil ta saken opp med Byrådet. Spørsmål om grunnkretsinnstillingen generelt og arbeidet med den kan også rettes til Statistisk Sentralbyrå, Kongsvinger.

Arbeidet med kretsinnstillingen, som har hatt økonomisk støtte fra Miljøverndepartementet, har vært ledet av førstekonsulent Jan Byfuglien og konsulent Ole Ragnar Langen.

Statistisk Sentralbyrå, Oslo, juni 1981

Odd Aukrust

---

Eivind Hoffmann

## INNHold

	Side
Generelt om grunnkretsinnndelingen, avgrensingen av tettsteder og registrering av kirkesogn/kapelldistrikt .....	3
Spesielle merknader til gjennomføringen i Våle kommune .....	8
Omfanget av grunnkretsene, fordelt på tett og spredt bebyggelse .....	9
Kart over inndelingen i grunnkretser .....	12
Sammenliknbarheten mellom grunnkretsene 1980 og folketellingskretsene 1970 .....	13
Sammenliknbarheten mellom delområdene 1980 og folketellingskretsene 1970 og 1960 .....	13
Oversikt over kirkesogn/kapelldistrikt (menighet) .....	13
Oversikt over tettstedet .....	13
Kart over avgrensing av tettstedet .....	14
<b>V e d l e g g</b>	
1. Kartskisse over kretsinnndelingen i 1970 .....	15

## GENERELT OM GRUNNKRETSINNDELINGEN, AVGRENSINGEN AV TETTSTEDER OG REGISTRERING AV KIRKESOGN/KAPELLDISTRIKT

### Formålet med og nytten av grunnkretsinnndelingen

Formålet med å dele kommunen inn i grunnkretser er å lage små stabile geografiske enheter som kan gi et fleksibelt statistisk grunnlag for kommunal og regional analyse, forvaltning og planlegging. Foruten å nytte disse slik de er, kan grunnkretsene grupperes til enheter som varierer fra formål til formål. Som minste byggekloss kan grunnkretsen settes sammen til geografiske enheter som er formålstjenlige f.eks. i planleggingen av eldreomsorgen eller til å studere utviklingen av elevgrunnlaget i grunnskolen på ulike alderstrinn. Aktuelle grupperingsenheter som kan gå på tvers av kommunegrensene er f.eks. vassdragsregioner og arbeidsmarkedsregioner.

I første omgang kommer Statistisk Sentralbyrå til å nytte inndelingen til å presentere data fra landbrukstillingen i 1979 og folke- og boligstillingen i 1980. Som en kontroll på at det arbeidet som er gjort er riktig har en laget tabeller pr. 1/7-79 og 1/11-80 som gir befolkningstall fordelt på alder, kjønn og type bebyggelse.

### Krav til grunnkretsinnndelingen

Ut fra de formål inndelingen i grunnkretser skal tjene, ble det stilt en del krav som vi nedenfor kort skal gjennomgå.

1. Grunnkretsene må utformes slik at grensene er uforanderlige over en rimelig tidsperiode. Dette er et særdeles viktig krav. Stabile kretser er en helt avgjørende forutsetning for å kunne følge endringer på kretsnivå over tid. (se nedenfor).

Nå har dessverre kartgrunnlaget mange steder vært svært dårlig. Dette gjør at en spesielt i ubebodde områder må regne med at grensene må justeres slik at de faller sammen med eiendomsgrensene. Grunnkretsenes omfang er definert ved adressene (gards- og bruksnr. eller gateadresse). En del steder er imidlertid eiendommene så store at en må regne med at grunnkretsgrensa må trekkes på tvers av eiendomsgrensa. Videre må en regne med endringer av grensene i ubebodde områder dersom disse blir bebygde med boliger, industri o.l. og grensene går på tvers av den nye bebyggelsen. De eneste endringer som kan tillates i bebodde områder er deling eller sammenslåinger av hele grunnkretser. Der nytt kartgrunnlag viser at grensene i bebodde områder er trukket feil, må grensene på kartet justeres slik at de blir i samsvar med beskrivelsen (gateadresser eller gards- og bruksnr.).

2. Kretsene er i størst mulig grad søkt gjort sammenlignbare med folketellingskretsene i 1970 og tidligere tellinger slik at en kan følge utviklingen bakover i tid. Dette kravet strir imidlertid ofte mot kravet om at inndelingen skal bestå av sammenhengende geografiske områder og være hensiktsmessig til kommunal og regional planlegging. Der den gamle inndelingen fra folketellingen i 1970 ikke kunne nyttes direkte, har en likevel forsøkt å lage større enheter innen kommunen som kan sammenlignes. I noen tilfeller har ikke dette lyktes, enten ved at den gamle inndelingen bestod av ikke geografisk sammenhengende områder, eller fordi dette ville føre til en inndeling som kommunen mente ikke var formålstjenlig.

3. Grunnkretsene skal ikke være for store eller variere for mye i folketall og areal. Dette kravet er viktig for at grunnkretsen kan fungere som byggekloss ved inndeling i regioner av ulike slag. I spredtbygde strøk ble det som utgangspunkt sagt at grunnkretsene ikke burde overstige 300-400 personer og i tettbygde strøk 500-600 personer.

Arealet i kretsene bør heller ikke variere for mye. Spesielt større ubebodde områder som f.eks. Finnmarksvidda og Hardangervidda, er delt inn i ubebodde grunnkretser, der grensene er lagt i vannskillere.

Grensene for grunnkretsene er også forsøkt lagt slik at de i størst mulig grad er ensartede når det gjelder bebyggelsesstruktur, natur- og næringsgrunnlag og slik at de kommunikasjonsmessig hører sammen. Folketellingskretser fra 1970 er f.eks. ofte blitt delt fordi de enkelte deler av kretsen nå ikke lengre hører sammen kommunikasjonsmessig.

#### Inndelingen i delområder (bydeler/bygdelag)

Størrelsen på kommunene varierer svært mye. Det var derfor behov for å lage en fast inndeling som kunne gi data på et mer overordnet nivå enn grunnkretsen. En slik områdeinndeling vil være bedre egnet for data som blir for detaljert på kretsnivå samtidig som den vil være bedre egnet enn kretser til regionale oversiktsanalyser. Ut fra statistiske formål ble derfor grunnkretsene gruppert til delområder. Delområdene er angitt ved de to første sifrene i det 4-sifrede grunnkretsnummeret, mens de to siste sifrene angir nummeret på grunnkretsen innenfor delområdet.

Delområdene har som hovedregel 1 000-3 000 innbyggere i spredtbygde strøk og 3 000-6 000 i mer tettbygde strøk. Kommuner med under 1 000-2 000 innbyggere er vanligvis ikke delt inn i delområder.

### Registrering av tettsted

Ved Folketellingene 1960 og 1970 var kretsinnndelingen knyttet direkte til inndelingen i tettsteder. Dette er uheldig fordi tettstedsgrensene endrer seg over tid. Det er imidlertid fortsatt ønskelig å registrere tettbebyggelsen da dette er den eneste måten en kan få et realistisk bilde av utviklingen i urbaniseringen i Norge. Den enkelte adresse er derfor registrert med en egen kode for om adressen ligger innenfor eller utenfor tettsted, uavhengig av grunnkretsinnndelingen. Det er videre bygd opp et eget tettstedsregister som grupperer sammen tettbebyggelsen i de enkelte grunnkretser til tettsteder.

For at en hussamling skal kunne registreres som et tettsted må det ha minst 200 personer der og avstanden mellom husene må normalt ikke overstige 50 meter. Har en derimot fått en kjerne med 200 innbyggere, kan en vise mer skjønn ved avgrensingen. Husklynger som naturlig hører med til tettstedet, tas med selv om avstanden overskrider 50 meter. Avstanden mellom nærmeste hus i kjernen og den lille klynga, bør imidlertid ikke overstige 400 meter. Er avstanden større bør husklynga være stor nok til å danne eget tettsted. Grensene for tettstedene slik de er beskrevet i dette heftet, skal vise grensa for bebyggelsen slik den er 1. november 1980 og ikke inneholde områder som er blitt eller blir bebygd seinere. Bebyggelse som skal regnes med i tettbebyggelsen er boliger, industri, forretninger, offentlige bygninger, idrettsanlegg o.l. Hytter og ren gardsbebyggelse skal bare regnes med i tettstedet dersom det ligger i eller i tilknytning til tettstedet, dvs. mindre enn 50 meter fra nærmeste hus i "kjernen" eller den lille husklynga som ligger over 50 meter fra "kjernen".

I praksis vil det finnes områder innenfor tettstedene der avstanden mellom husene overstiger 50 meter. Dette kan f.eks. være i industriområder eller idrettsanlegg som ligger i tilknytning til tettstedene. Videre kan det være naturlige hindringer som bergknauser, elver eller dyrkbare områder som en ikke får bygge ut.

Ved avgrensingen av tettstedene har Byrådet støtt på en rekke praktiske problemer som har sammenheng med at dette arbeidet er noe som har vært nytt for de kommunale myndigheter. Praksis ved avgrensingene kan derfor variere noe, men dette gir trolig ikke større registreringsfeil enn ved den metode som ble nyttet i 1970. En regner med at feil vil bli korrigert etter hvert som kommunen skal ajourføre grensene.

Hvert tettsted er tildelt et firesifret nummer i tillegg til kommune-nummeret.

### Registrering av kirkesogn og kapelldistrikt (menigheter)

Ved tidligere folketellinger har det vært et krav av folketellingskretsene skulle følge grensene for kirkesognene. Dette har en del steder vist seg utilfredsstillende da sognegrensene har vært foreldet i forhold til dagens bosettingsmønster. For å få statistikk for kirkesogn/kapelldistrikt er kirkesogn/kapelldistrikt registrert uavhengig av grunnkretsinnndelingen. Grensene for kirkesogn/kapelldistrikt kan derfor avvike fra grunnkretsgrensene, men de kirkelige myndigheter er oppfordret til å tilpasse de kirkelige inndelingene slik at grensene faller sammen med grensene for grunnkretsene. Dette letter registrering og ajourhold. Det er laget en egen katalog som grupperer menigheter til prestegjeld, prosti og bispedømme.

### Sammenlignbarhet med tidligere folketellinger

Ett av kravene som er satt til inndelingen i grunnkretser er at en bør forsøke å få til en så god sammenlignbarhet med folketellingskretsene i 1970 som mulig. I tabellene 2 og 3 har vi vist sammenlignbarheten mellom grunnkretsene 1980 og folketellingskretsene 1970 og delområdene og folketellingskretsene 1970 og 1960. Sammenlignbarheten er funnet ved å sammenligne kart fra de ulike tellingene. Det er ikke tatt hensyn til endringer av grensene i ubebodde strøk. Nøyaktigheten vil også avhenge av kvaliteten av kartgrunlaget. Ved nærmere studium av adressene i de enkelte grunnkretsene kan en oppdage differanser mellom de ulike tidspunktene som ikke er oppdaget ved å sammenligne kart. Slike differanser kan skyldes feil ved tidligere tellinger.

Det arbeides med en omkoding av 1970-materialet til delområder i 1980, og det er også lagt til rette for en omkoding av 1970-kretser til grunnkrets 1980. Byrådet har imidlertid foreløpig ikke ressurser til å gjennomføre dette.

### Dokumentasjon av kretsinnndelingen

Grunnkretser, tettsteder og kirkesogn/kapelldistrikt er dokumentert ved hjelp av kart og lister.

Kartdokumentasjonen er av varierende kvalitet. Alle grunnkretser i spredtbygde strøk er tegnet inn på kart i M 1:50 000. I tettbygde strøk er grunnkretsene tegnet inn på økonomisk kartverk av varierende målestokk 1:5 000, 1:10 000 og 1:20 000. Tettstedsgrensene er tegnet inn på kart i samme målestokk. Dessverre er det enkelte tettbygde områder hvor økonomisk kartverk ennå ikke finnes. Her er kretsinnndelingen og tettstedsavgrensingen dokumentert enten på reguleringskart i M 1:2 000, 1:1 000 eller 1:500 eller på flyfoto av ulik målestokk. Kirkesogn/kapelldistriktene er for de fleste prestegjeld dokumentert

på kart i M 1:50 000. Byrådet og kommunen skal ha den samme dokumentasjonen. Flere kommuner har lagt grunnkretsgrensene og avgrensingen av tettstedene på egne folier.

I Byrådet blir grunnkretsgrensene digitalisert (koordinatsatt) automatisk på kartgrunnlag i M 1:50 000 og økonomisk kartverk i tettbygde strøk. Videre blir tettstedsgrensene også digitalisert, vesentlig ut fra økonomisk kart i M 1:10 000. Kartene i dette notatet er framstilt ved hjelp av folier uttegnet på grunnlag av digitaliserte grunnkretsgrenser og tettstedsgrenser.

Disse inndelingene er kodet inn i adresseregisteret i Byrådet. Adresseregisteret inneholder bare bebodde adresser og bygger på folkeregisterets Magnetbåndregister. Dette adresseregisteret vil danne grunnlaget for etablering av Adresseregisteret i GAB-systemet (Grunneiendom-, Adresse- og Bygningsregister).

Kvaliteten på det foreløpige adresseregisteret er noe ujamn. Det har manglet presise retningslinjer for adressekoding i folkeregistrene. Noen har f.eks. nyttet fiktive adresser som ikke samsvarer med den offisielle matrikkelen. I tabell 1 kan det derfor finnes en del adresser som ikke kan regnes som offisielle adresser. Dette gjelder f.eks. bebodde eiendommer på statsgrunn i en del kommuner. Etter hvert blir offisiell adressering mer utbredt og ensartet, og registrene blir da lagt om.

Adresseregisteret kan inneholde enkelte adresser som er kodet i feil grunnkrets eller med feil type bebyggelse. Dette er imidlertid etableringsfeil som en regner med vil bli rettet opp etter hvert som registeret blir vedlikeholdt av kommunen.

Byrådet har etablert et adresseregister pr. 1/7-79 og et pr. 1/11-80.

### Den praktiske gjennomføringen

Det ble lagt stor vekt på å trekke kommunene aktivt inn i arbeidet med å fastlegge grunnkretsene og å avgrense tettstedene. Uten kommunenes lokalkunnskap ville det ikke ha vært mulig å kode adresseregisteret fullt ut, samtidig som kommunene er de eneste som kunne lage en inndeling som var brukbar for kommunal forvaltning og planlegging.

Allerede i 1976 ble de første kommunene kontaktet. Hver kommune fikk tilsendt et notat hvor omfanget av den enkelte folketellingskrets i 1970 var regnet opp. I notatet var det også et forslag eller skisse til inndeling i delområder og grunnkretser. Detaljeringen i forslaget var avhengig av kvaliteten på den gamle inndelingen og dokumentasjonen fra 1970. Kommunen ble bedt om å ta hensyn til framtidig utbygging. Samtidig ble kommunen bedt om å avgrense de husklyngene som tilfredsstilte kravene til tettsted eller som en ventet ville



tilfredsstille kravene ved utgangen av 1980. Etter korrespondanse og kontakt over telefon ble inndelingen fastlagt og tettstedene avgrenset. Inndelingen i grunnkretser og avgrensingen av tettstedene kan i et mindre antall kommuner av ulike grunner være av mindre bra kvalitet. Likevel bør en så langt det er mulig unngå å endre kretsinnndelingen, da dette vil ødelegge kontinuiteten i statistikken.

Høsten 1979 og 1980 ble det foretatt en ajourføring fram til 1/7-79. I første halvpart av 1981 ble så kretsinnndelingen, tettstedene og kirkesogn/kapelldistrikt ajourført pr. 1/11-80.

For å få kartlagt inndelingen i kirkesogn/kapelldistrikt ble sognepresten i hvert prestegjeld kontaktet. Sognepresten fikk tilsendt et kart der grunnkretsene var tegnet inn og ble bedt om å tegne inn grensene for kirkesogn/kapelldistrikt på kartet. Der grunnkretsene ble delt av et kirkesogn/kapelldistrikt ble prestene bedt om å liste opp de adresser i grunnkretsen som falt innenfor de enkelte kirkesogn/kapelldistrikt. Materialet ble så sendt Byrådet via fylkeskartkontorene og bispedømmerådene som skulle foreta en første kontroll av materialet.

#### SPESIELLE MERKNADER TIL GJENNOMFØRINGEN I VÅLE KOMMUNE

Ved folketellinga i 1970 var Våle kommune delt opp i 7 folketellingskretser. Kommunen hadde ikke noe tettsted i 1970.

I dag er kommunen delt opp i 2 delområder og 13 grunnkretser og har 1 tettsted, Revetal.

Sammenliknbarheten mellom grunnkretser og folketellingskretser er forholdsvis god, selv om vi må slå sammen flere grunnkretser og sammenlikne med flere folketellingskretser for å oppnå direkte sammenliknbarhet. I tabellen nedenfor viser vi dette.

Grunnkretser	Folketellingskretser
0101-0103, 0109 .....	1,2
0104-0108, 0201, 0202 .....	3,4,5
0203, 0204 .....	6,7

## KOMMUNE 0716 VÅLE

TABELL 1. OMFANGET AV GRUNNKRETSENE, FORDELT PÅ TETT OG SPREDT BEBYGGELSE.

GRUNN- KRETSNR	NAVNET PÅ GRUNNKRETSEN	TYPE	OMFANGET AV GRUNNKRETSENE		
01 VÅLE					
0101	MULVIKA	SPREDT	GNR. 1 BNR. 1,4,6,10,17-18,20,22-24,27-41,43,48,50,52		
		SPREDT	GNR. 2 BNR. 3		
		SPREDT	GNR. 5 BNR. 2,8,18-19,22,25		
		SPREDT	GNR. 7 BNR. 1,3-5,9,17-19,24,34,39		
		SPREDT	GNR. 9 BNR. 2-5,7,11,14,16		
0102	GRETTEBYGD	SPREDT	GNR. 1 BNR. 2-3,12,21		
		SPREDT	GNR. 2 BNR. 1,4,6		
		SPREDT	GNR. 3 BNR. 3		
		SPREDT	GNR. 4 BNR. 1,4-6		
		SPREDT	GNR. 5 BNR. 1,5,9-11,13,17,20,23-24,27-30,33,35-36		
		SPREDT	GNR. 6 BNR. 1		
		SPREDT	GNR. 10 BNR. 1-3,6,8,11-12,15-17		
		SPREDT	GNR. 11 BNR. 1-2,4,6,8-9		
		SPREDT	GNR. 12 BNR. 1		
		SPREDT	GNR. 13 BNR. 1		
		SPREDT	GNR. 14 BNR. 1		
		SPREDT	GNR. 15 BNR. 1-2		
		SPREDT	GNR. 16 BNR. 1-2		
		SPREDT	GNR. 17 BNR. 2		
		SPREDT	GNR. 18 BNR. 1		
		SPREDT	GNR. 19 BNR. 1		
		SPREDT	GNR. 20 BNR. 1-3		
		0103	HAUGAN	SPREDT	GNR. 21 BNR. 1,3-5,14
				SPREDT	GNR. 22 BNR. 1-5
				SPREDT	GNR. 23 BNR. 1-3
SPREDT	GNR. 24 BNR. 1				
SPREDT	GNR. 25 BNR. 1-2				
SPREDT	GNR. 26 BNR. 1				
SPREDT	GNR. 27 BNR. 1,3				
SPREDT	GNR. 49 BNR. 2				
SPREDT	GNR. 51 BNR. 20-24				
0104	GRØTÅS	SPREDT	GNR. 29 BNR. 1		
		SPREDT	GNR. 30 BNR. 1-2		
		SPREDT	GNR. 31 BNR. 1,3,8		
		SPREDT	GNR. 32 BNR. 1-2		
0105	GJELSTAD	SPREDT	GNR. 65 BNR. 1-2,5		
		SPREDT	GNR. 66 BNR. 1-2		
		SPREDT	GNR. 67 BNR. 1-3,5,12,14,16		
		SPREDT	GNR. 68 BNR. 1-3		
		SPREDT	GNR. 69 BNR. 1-3		
		SPREDT	GNR. 70 BNR. 1-2,7,9,11		
		SPREDT	GNR. 71 BNR. 1,3		
		SPREDT	GNR. 72 BNR. 1		
		SPREDT	GNR. 73 BNR. 1-2,4,7,9		
		SPREDT	GNR. 92 BNR. 8		
		SPREDT	GNR. 93 BNR. 3-4,6,8		
		SPREDT	GNR. 94 BNR. 1,7,9-10,14,18-19,26-27,29-30,34,36,42,48,50-55,57-62,64,68,70,74-83,88		
		SPREDT	GNR. 95 BNR. 1,3		
		SPREDT	GNR. 96 BNR. 1		
		SPREDT	GNR. 97 BNR. 1-2		
		SPREDT	GNR. 98 BNR. 1-2,4-6,8-9,11-12,14,16-17,19,21		
		SPREDT	GNR. 99 BNR. 1-2		
		SPREDT	GNR. 100 BNR. 1-3,5,7-8		
		SPREDT	GNR. 101 BNR. 1-4		
		SPREDT	GNR. 102 BNR. 1		
SPREDT	GNR. 103 BNR. 1-3,5,8				
SPREDT	GNR. 104 BNR. 1,3				
SPREDT	GNR. 105 BNR. 1-2				
SPREDT	GNR. 106 BNR. 1,3,5-6				
SPREDT	GNR. 107 BNR. 1,3,5,17				
0106	KIRKEVOLL	SPREDT	GNR. 77 BNR. 1,5		
		SPREDT	GNR. 78 BNR. 1		
		SPREDT	GNR. 89 BNR. 1-4		
		SPREDT	GNR. 90 BNR. 1		

KOMMUNE 0716 VÅLE

TABELL 1. OMFANGET AV GRUNNKRETSENE, FORDELT PÅ TETT OG SPREDT BEBYGGELSE.

GRUNN- KRETSNR	NAVNET PÅ GRUNNKRETSEN	TYPE BEBYGGELSE	OMFANGET AV GRUNNKRETSENE
0106	KIRKEVOLL	SPREDT	GNR. 91 BNR. 1-2
		SPREDT	GNR. 92 BNR. 2,6-7,9,11-13,17
		SPREDT	GNR. 93 BNR. 1,7-9
		SPREDT	GNR. 94 BNR. 1,5,8,11-16,37-41,44,66-67,70,74
		SPREDT	GNR. 107 BNR. 2,6,8-9,11
0107	SVINEVOLL	SPREDT	GNR. 92 BNR. 1
		SPREDT	GNR. 94 BNR. 3
		SPREDT	GNR. 108 BNR. 1,3-4,6,9,11,14,16-18,23,27,29,31-33,35,38
		SPREDT	GNR. 109 BNR. 1-3,9,11,13-14,16-19,21,23-27,34-37,43-44
		SPREDT	GNR. 110 BNR. 3,5,9
		SPREDT	GNR. 111 BNR. 1
		SPREDT	GNR. 112 BNR. 1-2,5-8,10
		SPREDT	GNR. 113 BNR. 1-2,4-5
		SPREDT	GNR. 114 BNR. 1,8
		SPREDT	GNR. 115 BNR. 2
0108	KLEVEN	SPREDT	GNR. 114 BNR. 2
		SPREDT	GNR. 115 BNR. 4,7
		SPREDT	GNR. 116 BNR. 1,4,10
		SPREDT	GNR. 117 BNR. 1
		SPREDT	GNR. 118 BNR. 1-3,8,16-17
		SPREDT	GNR. 119 BNR. 1-2
		SPREDT	GNR. 120 BNR. 1,4-5
		SPREDT	GNR. 121 BNR. 1,4,11,13-15
0109	SØRBY	SPREDT	GNR. 48 BNR. 1-2
		SPREDT	GNR. 49 BNR. 1,3
		SPREDT	GNR. 50 BNR. 1
		SPREDT	GNR. 51 BNR. 4-5,7-8,11,13-15,19
		SPREDT	GNR. 52 BNR. 1-2,5-9,11
		SPREDT	GNR. 53 BNR. 3-4
		SPREDT	GNR. 54 BNR. 1,3-4,6,9-11,14,17-23
		SPREDT	GNR. 55 BNR. 1
		SPREDT	GNR. 56 BNR. 1
		SPREDT	GNR. 57 BNR. 1,3
		SPREDT	GNR. 58 BNR. 1
		SPREDT	GNR. 59 BNR. 1-2
		SPREDT	GNR. 60 BNR. 1-2
		SPREDT	GNR. 61 BNR. 1-6
		SPREDT	GNR. 62 BNR. 1
		SPREDT	GNR. 63 BNR. 1,4-5,7
		SPREDT	GNR. 64 BNR. 1-2
SPREDT	GNR. 71 BNR. 2		
SPREDT	GNR. 74 BNR. 1-2		
SPREDT	GNR. 75 BNR. 1-2,7-23,25-39,43-57,59-63		
SPREDT	GNR. 76 BNR. 1-2,4-6,8-12,15		
02 UNDERUMSDAL			
0201	REVETAL	TETT	GNR. 83 BNR. 1,4-18,21-24,27
		TETT	GNR. 84 BNR. 1,4-9,18-19,21-22,24,28,30,36-37,39-65,73-76,78-81,85,87,90-91,96-101
		TETT	GNR. 85 BNR. 29
		TETT	GNR. 88 BNR. 3
		SPREDT	GNR. 28 BNR. 5,7
		SPREDT	GNR. 42 BNR. 1
		SPREDT	GNR. 43 BNR. 1-3,5,7
		SPREDT	GNR. 79 BNR. 1,5
		SPREDT	GNR. 80 BNR. 1
		SPREDT	GNR. 81 BNR. 1-2
		SPREDT	GNR. 82 BNR. 1-3
		SPREDT	GNR. 83 BNR. 12,21,26
		SPREDT	GNR. 84 BNR. 77-78,89,102-103
		SPREDT	GNR. 85 BNR. 1,3,8-9,11-13,15,17-28,30,32
		SPREDT	GNR. 86 BNR. 1
		SPREDT	GNR. 87 BNR. 1,3,6-7,9-12
		SPREDT	GNR. 88 BNR. 4-5,7-8,12-14

TABELL 1. OMFANGET AV GRUNNKRETSENE, FORDELT PÅ TETT OG SPREDT BEBYGGELSE.

GRUNN- KRETSNR	NAVNET PÅ GRUNNKRETSEN	TYPE BEBYGGELSE	OMFANGET AV GRUNNKRETSENE
0202	HENGSRØD	SPREDT	GNR. 33 BNR. 1,5,9-12
		SPREDT	GNR. 34 BNR. 1-5,7,9
		SPREDT	GNR. 35 BNR. 1-5
		SPREDT	GNR. 36 BNR. 1,5,7-11
		SPREDT	GNR. 37 BNR. 1
		SPREDT	GNR. 38 BNR. 1-2
		SPREDT	GNR. 39 BNR. 1
		SPREDT	GNR. 40 BNR. 1
		SPREDT	GNR. 41 BNR. 1,3,5-6,12
		SPREDT	GNR. 44 BNR. 1-3,5
		SPREDT	GNR. 45 BNR. 1-2
		SPREDT	GNR. 46 BNR. 1-2
		SPREDT	GNR. 47 BNR. 1
		SPREDT	GNR. 48 BNR. 2
		0203	VESTRE UNDRUMSDAL
SPREDT	GNR. 125 BNR. 4-6,10,15,17-19		
SPREDT	GNR. 126 BNR. 1-2,4,6,10-11,13-14		
SPREDT	GNR. 127 BNR. 8,11-12		
SPREDT	GNR. 146 BNR. 1		
SPREDT	GNR. 148 BNR. 1-3		
SPREDT	GNR. 149 BNR. 1		
SPREDT	GNR. 150 BNR. 1		
SPREDT	GNR. 151 BNR. 3		
SPREDT	GNR. 152 BNR. 1		
SPREDT	GNR. 153 BNR. 1-2		
SPREDT	GNR. 154 BNR. 1,3-4,7-8		
SPREDT	GNR. 155 BNR. 1,6		
SPREDT	GNR. 157 BNR. 2		
SPREDT	GNR. 158 BNR. 3		
SPREDT	GNR. 159 BNR. 1-2,6-8		
SPREDT	GNR. 160 BNR. 1,3-4		
SPREDT	GNR. 161 BNR. 4-6		
SPREDT	GNR. 162 BNR. 1-4		
0204	ØSTRE UNDRUMSDAL	SPREDT	GNR. 127 BNR. 3,13
		SPREDT	GNR. 128 BNR. 1-2,4
		SPREDT	GNR. 129 BNR. 1,6-7,17,20-21,23,26-27,30,33-34,36
		SPREDT	GNR. 130 BNR. 1,7
		SPREDT	GNR. 131 BNR. 1
		SPREDT	GNR. 132 BNR. 2
		SPREDT	GNR. 134 BNR. 3-4,8
		SPREDT	GNR. 135 BNR. 1
		SPREDT	GNR. 136 BNR. 1
		SPREDT	GNR. 137 BNR. 1-2,5,8-27,29-30,32,34
		SPREDT	GNR. 138 BNR. 1,5-7,9,12-14
		SPREDT	GNR. 139 BNR. 1-3,7,11,13,17-19
		SPREDT	GNR. 140 BNR. 1-5,18-20,22,24,30-32
		SPREDT	GNR. 141 BNR. 1-5,8,10
		SPREDT	GNR. 142 BNR. 1-2,5,7,10-13,15,20
		SPREDT	GNR. 143 BNR. 1-2,6
		SPREDT	GNR. 144 BNR. 1-3
		SPREDT	GNR. 145 BNR. 1-2

0716 VÅLE

0101 GRUNNKRETSNUMMER  
— KOMMUNEGRENSE  
— GRENSE FOR DELOMRADE  
— GRENSE FOR GRUNNKRETS  
MALESTOKK CA. 1:100 000

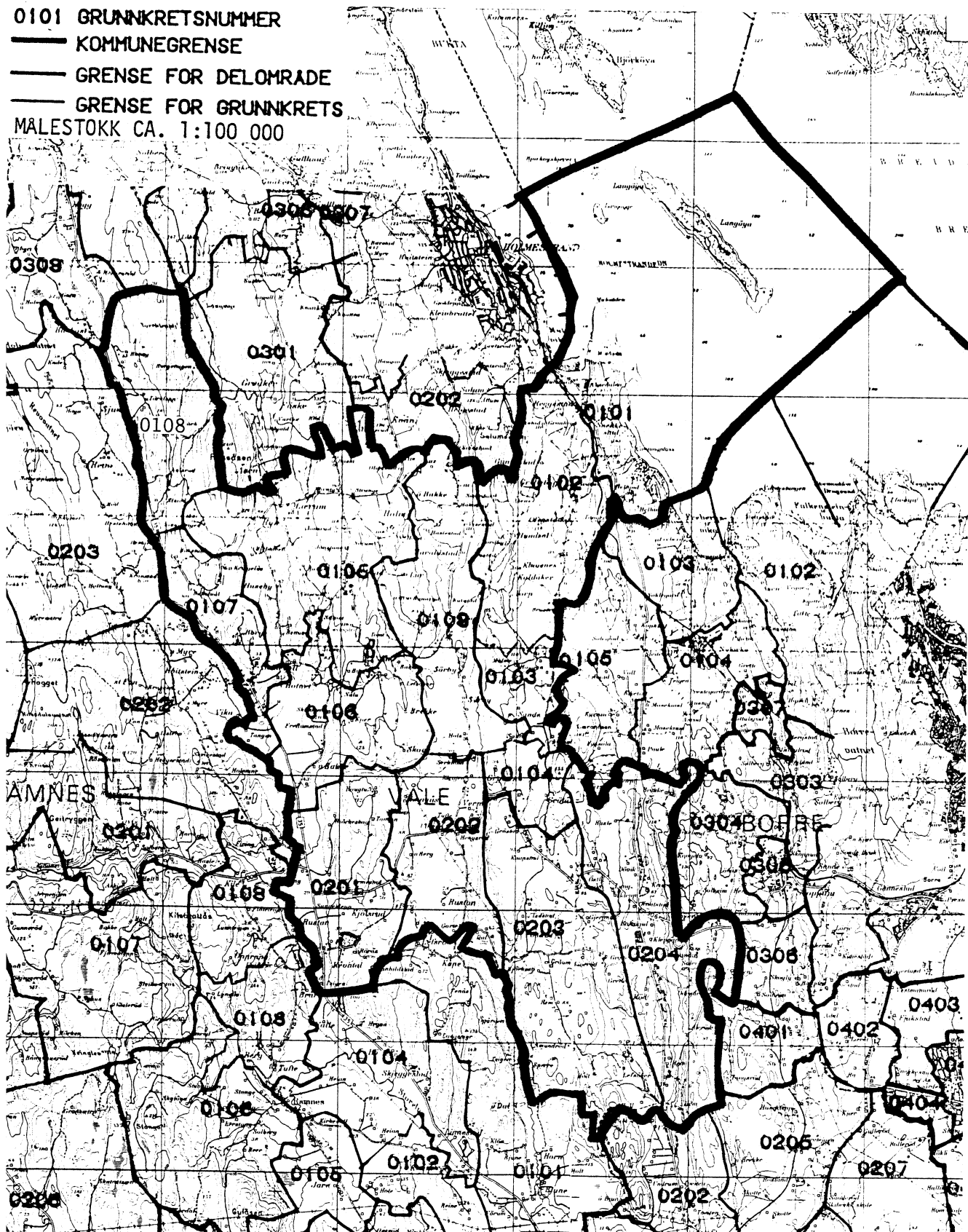

KOMMUNE 0716 VÅLE

TABELL 2. SAMMENLIGNBARHETEN MELLOM GRUNNKRETSENE 1980  
OG FOLKETELLINGSKRETSENE 1970

GRUNNKRETS 1980	KOMM 1970	---FOLKETELLINGSKRETS 1970--- HEL KRETS	DEL AV KRETS
0101 MULVIKA	0716		1
0102 GRETTEBYGD	0716		1-2
0103 HAUGAN	0716		2
0104 GRØTÅS	0716		5
0105 GJELSTAD	0716		3
0106 KIRKEVOLL	0716		3, 5
0107 SVINEVOLL	0716		3-4
0108 KLEVEN	0716		4
0109 SØRBY	0716		2
0201 REVETAL	0716		5
0202 HENGSRØD	0716		5
0203 VESTRE UNDRUMSDAL	0716		6-7
0204 ØSTRE UNDRUMSDAL	0716		6-7

KOMMUNE 0716 VÅLE

TABELL 3. SAMMENLIGNBARHETEN MELLOM DELOMRÅDENE 1980  
OG FOLKETELLINGSKRETSENE 1970 OG 1960

DELOMRÅDE 1980	KOMM 1970	---KRETSE-1970--- HELE	DELER AV	KOMM 1960	---KRETSE-1960--- HELE	DELER AV
01 VÅLE	0716	1-4	5	0716	1-4	5
02 UNDERUMSDAL	0716	6-7	5	0716	6-7	5

Kommune 0716 VÅLE

Tabell 4. Oversikt over kirkesogn/kapelldistrikt (menighet)

Menighet		Grunnkretsnummer	
Nummer	Navn	Hei	Del av
01	Våle	0101-0109, 0201, 0202	
02	Undrumsdal	0203, 0204	

KOMMUNE 0716 VÅLE

TABELL 5. OVERSIKT OVER TETTSTEDET.

TETTSTED	KOMM
NR. NAVN	NR. OMFATTER TETTBEBYGGELSE I GRUNNKRETSENE
1591 REVETAL	0716 0201

## AVGRENSING AV REVETAL TETTSTED

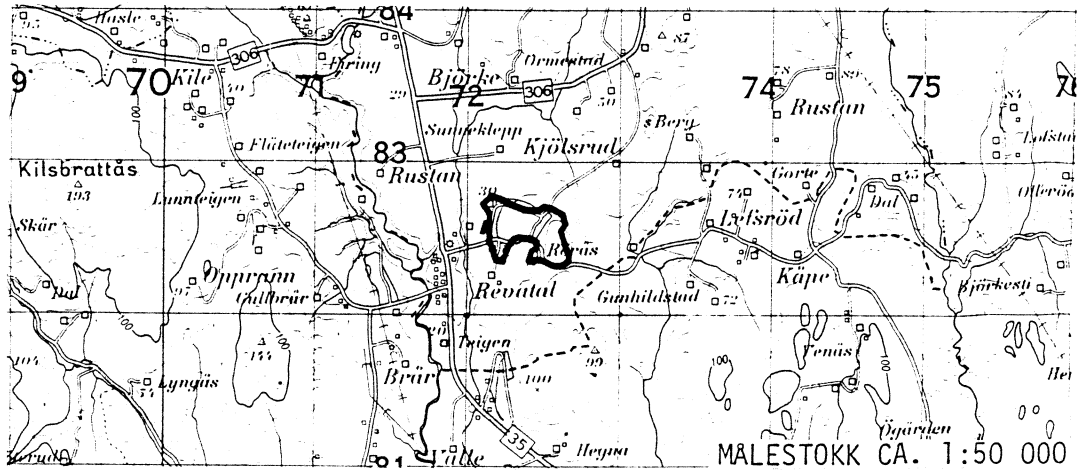

Med samtykke fra Norges geografiske oppmåling  
er NGOs kartmateriale brukt som kartgrunnlag.

# 0716 VÅLE

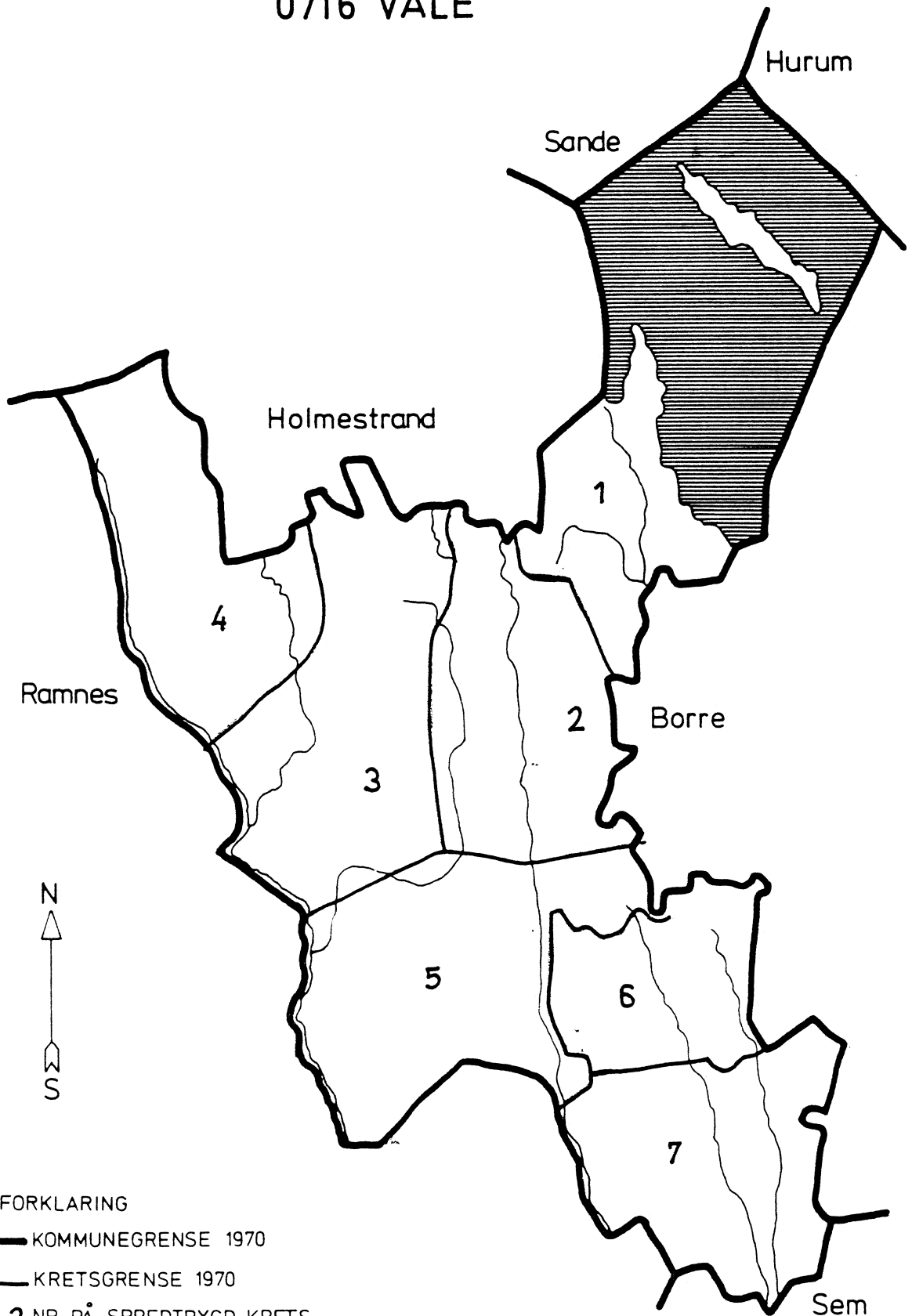

### TEGNFORKLARING

— KOMMUNEGRENSE 1970

— KRETSGRENSE 1970

3 NR. PÅ SPREDTBYGD KRETS

### MÅLESTOKK

0 1 2 3 4 5 KM.

