

KOMMUNEHEFTE



FOLKE- OG BOLIGTELLING 1980

2022 **LEBESBY**

STATISTISK SENTRALBYRÅ
KONGSVINGER



FOLKE- OG BOLIGTELLING
1. NOVEMBER 1980

2022 LEBESBY

STATISTISK SENTRALBYRÅ
KONGSVINGER 1981

ISBN 82-537-1362-2

FORORD

Hovedformålet med Folke- og bolig telling 1980 var å gi et bilde av befolkningen og levekårene i det norske samfunnet ved å se opplysninger om alder, kjønn, yrke, arbeid, inntekt, utdanning, boforhold o.l. i sammenheng.

Et annet viktig formål var å gi statistikk for mindre geografiske områder, som kommuner og deler av kommuner. De statistiske kommuneheftene gir de første resultatene fra tellingen for å dekke dette formålet. Flere resultater for den enkelte kommune i form av et sett upubliserte tabeller (en "tabellpakke"), vil foreligge kort tid etter at heftene er utgitt. Tabellene vil bli levert som utskrift på papir eller micro-fiche, etter brukerens ønske.

Når kommuneheftene for alle kommuner i et fylke er publisert, vil det bli laget et sammendrag for hele fylket med tabeller som svarer til dem som finnes i kommuneheftene. Når hele landet er dekket med kommunehefter, vil det også bli laget et sammendrag for hele landet. Tilsvarende sammendrag for fylkene og hele landet vil bli laget av den "tabellpakke" som er nevnt foran.

Resultatene fra Folke- og bolig telling 1980 vil ellers bli gitt i tabellpublikasjoner som vil kaste lys over spesielle emner, bl.a. sysselsetting, boligforhold, familier og husholdninger. Resultatene vil også bli vist i kart og diagrammer. Bl.a. vil det bli laget bosettingskart tilsvarende de som ble laget i samband med Folke- og bolig telling 1970.

Statistisk Sentralbyrå, Oslo/Kongsvinger, 16. oktober 1981

Odd Aukrust

Johan-Kristian Tønder

INNHOLD

	Side
Tabellregister	7
Tekstdel	
1. Opplegg og gjennomføring	8
1.1. Omfang	8
1.2. Grunnlag for statistikken	8
1.3. Datainnsamling	8
2. Feilkilder	9
3. Begreper og kjennemerker	9
3.1. Personkjennemerker	9
3.2. Familie- og husholdningstype	14
3.3. Boligkjennemerker	15
3.4. Inndelingen i grunnkretser	17
4. Bruk av tabellene	17
5. Merknader til tabellene	18
Tabelldel	19
Vedlegg	
1. Grunnkretser i 1980 og tellingskretser i 1970. Endringer i kommuneinndelingen fra 1970 til 1980	35
2. Kart over grunnkretsinnndelingen	37
3. Kart over tettsteder	41
4. Personskjema	43
5. Boligskjema	45

Standardtegn i tabeller

- : Tall kan ikke offentliggjøres
- Null

TABELLREGISTER

	Side
1. Folkemengden ved folketellingene 1801 - 1980	19
2. Folkemengden etter kjønn, ekteskapelig status og alder. 1/11 1980	19
3. Folkemengden etter trossamfunn/viktigste kilde til livsopphold, kjønn og alder. 1/11 1980	19
4. Personer 16-66 år etter yrkesaktivitet, arbeidstid, kjønn og høyeste utdanning. 1/11-79 - 31/10-80	20
5. Personer 16 år og over, etter yrkesaktivitet, arbeidstid, kjønn og alder. 1/11-79 - 31/10-80	21
6. Yrkesaktive 16 år og over, etter alder og næring. 1/11-79 - 31/10-80	21
7. Yrkesaktive 16 år og over, etter kjønn, arbeidstid og næring/yrkesfelt. 1/11-79 - 31/10-80	22
8. Yrkesaktive 16 år og over i arbeid i uka 25/10 - 31/10 1980, etter kjønn, arbeidstid i uken og næring/yrkesfelt	23
9. Yrkesaktive 16 år og over med fast oppmøteplass på arbeid i uka 25/10 - 31/10 1980, etter tallet på arbeidsreiser, reisetid og yrkesfelt/oppmøteplass	24
10. Yrkesaktive 16 år og over med fast arbeidsreise i uka 25/10 - 31/10 1980, etter reise- måte, oppmøteplass, tallet på arbeidsreiser og reisetid	25
11. Boliger etter hustype og tallet på rom. Bosatte etter tallet på rom i boligen. 1/11 1980	26
12. Boliger etter husets byggeår og hustype/eie-/leieform. Bosatte og rom, etter husets byggeår. 1/11 1980	26
13. Boliger etter viktigste kilde til oppvarming og byggeår/installasjon av pipe. Bosatte etter boligens viktigste kilde til oppvarming. 1/11 1980	27
14. Boliger etter sanitærutstyr og tallet på rom. Bosatte etter boligens sanitærutstyr. 1/11 1980	27
15. Boliger, rom og bosatte, etter hustype. 1/11 1980	28
16. Boliger etter eie-/leieform og areal. Bosatte etter eie-/leieforhold til boligen. 1/11 1980	28
17. Boliger, bosatte og rom, etter bosatte pr. rom i boligen. 1/11 1980	28
18. Boliger etter tallet på rom og tallet på bosatte. 1/11 1980	29
19. Familier og personer, etter familietype, husholdningstype og tallet på familier i hus- holdningen/yrkesaktivitet i familien. 1/11 1980	29
20. Familier og personer i privathusholdninger, etter familietype og eie-/leieforhold til boligen/tallet på rom i boligen. 1/11 1980	30
21. Tallet på privathusholdninger med utvalgte kjennetegn for boligstandard, og disponering av personbil. Bosatte i slike husholdninger, etter alder. 1/11 1980	30
22. Folkemengden etter alder, kjønn og type boligstrøk/grunnkrets. 1/11 1980	31
23. Yrkesaktive 16 år og over, etter næring, kjønn og type boligstrøk/grunnkrets. 1/11 1980 ..	32
24. Tallet på privathusholdninger med utvalgte kjennetegn for boligstandard, og disponering av personbil. Boligstrøk/grunnkrets. 1/11 1980	33

1. OPPLEGG OG GJENNOMFØRING

1.1. Omfang

Folke- og bolig telling 1980 omfatter alle personer (også utenlandske statsborgere) som ifølge Forskrifter om føringen og ordningen av folkeregistrene fastsatt av Statistisk Sentralbyrå den 26. november 1979, var registrert bosatt i Norge på tellingstidspunktet den 1. november 1980.

Boligtellingen har med alle privatboliger (private leieligheter mv.) hvor minst én person var registrert bosatt den 1. november 1980.

Boliger som var ubebodd eller som var bebodd bare av midlertidig tilstedeværende (f.eks. ugifte personer som oppholdt seg utenom foreldrenes hjem på grunn av skolegang, studier), omfattes ikke av tellingen. Det er heller ikke innhentet opplysninger om boliger for forpleide i aldershjem, pleiehjem, barnehjem og andre fellesinstitusjoner.

Enheten hus omfattes ikke av tellingen denne gang. Det gis likevel enkelte opplysninger om det huset som boligen ligger i. I avsnitt 3 er det gjort nærmere rede for bostedsbegrepet (det sted en person skal regnes som bosatt) og boligbegrepet.

1.2. Grunnlag for statistikken

De fleste opplysninger i folke- og bolig tellingen bygger på oppgaver gitt direkte av oppgave-giverne på egne skjemaer.

Personskjema ble sendt til alle personer som hadde fylt 16 år eller fylte 16 år i løpet av 1980, (se vedlegg 4).

For personer under 16 år fikk Statistisk Sentralbyrå de nødvendige opplysninger fra folkeregisteret i den enkelte kommune.

Opplysningene om den enkelte privatbolig er gitt på eget boligskjema, (se vedlegg 5).

Oppgavene over befolkningens utdanningsbakgrunn er hentet fra utdanningsopplysningene gitt i folketellingen 1970 og "Arkivet for påbegynt og avsluttet utdanning" i Statistisk Sentralbyrå som inneholder alle utdanninger som en person har avsluttet i Norge i perioden 1970 - 1980. I tillegg kommer oppgaver over utenlandsk utdanning gitt i folketellingen 1980.

Oppgaver over alder, kjønn og andre demografiske kjennetegn er hentet fra Det sentrale personregister i Statistisk Sentralbyrå.

Nødvendige oppgaver over de vernepliktige og sivile tjenestepliktige er innhentet gjennom Forsvarets overkommando og Administrasjonen for sivile tjenestepliktige.

Folke- og bolig telling 1980 ble gjennomført med hjemmel i Statistikkloven av 25. april 1907 og Stortingsvedtak av 16. november 1978.

1.3. Datainnsamling

Ved folketellingen i 1980 ble skjemaene sendt i posten direkte til den enkelte person. Før utsendingen tok til, ble navn og adresse påført skjemaene. Det var Det sentrale personregister som dannet grunnlaget for denne påføringen.

Hver person fikk tilsendt sitt eget personskjema sammen med en rettleiding.

I tillegg fikk den eldste personen i familien et boligskjema. Med boligskjemaet fulgte også en svarkonvolutt.

Utfylte personskjema fra alle som bodde i boligen sammen med ett boligskjema ble sendt samlet tilbake i svarkonvolutten. Dersom det bodde flere familier i samme boligen, nyttet familiene samme svarkonvolutt og bare ett boligskjema ble utfylt. Innsamlingsmetoden gav derfor grunnlag for å danne bohusholdninger (se nedenfor) i folke- og bolig tellingen.

Den enkelte person er i tellingen regnet å ha sitt bosted i den bolig hvor vedkommende var registrert bosatt i folkeregisteret 1. november 1980. Innsamlingen av opplysningene viste at enkelte personer bodde i en annen bolig enn der de var registrert bosatt i folkeregisteret. Dette gjaldt bl.a. ugifte studenter og skoleelever som bodde på hybel og som sendte sitt personskjema i samme svarkonvolutt som hybelverten. Dette gjaldt også personer som hadde flyttet kort tid før 1. november 1980 og

som gav opp boligopplysninger på den nye adressen, mens flyttingen først ble registrert i folkeregistret etter 1. november 1980. I slike tilfelle ble personene likevel regnet som bosatt i den boligen/adressen de var registrert på i folkeregisteret 1. november 1980. I avsnitt 3 er det gjort rede for hvilket sted en person skal regnes som bosatt. I samme avsnitt er det også gjort rede for begrepet "bohusholdning".

De personer som ikke hadde svart på folketellingsskjemaene til rett tid, fikk tilsendt en adressert purring.

De som ikke svarte på den adresserte purringen, ble oppsøkt av tellere som krevde inn oppgavene.

2. FEILKILDER

Under gjennomføring og bearbeiding av en statistisk telling vil det alltid kunne oppstå ulike feil som kan gi utslag i tellingsresultatene.

De fleste feilene oppstår vanligvis under oppgaveinnhenting og kommer av uriktige svar eller mangelfullt utfylte skjemaer.

Feil som oppstår under bearbeidingen er først og fremst knyttet til koding av opplysninger, i vårt tilfelle spesielt opplysningene om næring og yrke.

For å få et grunnlag til å vurdere hvor omfattende feilene er, ble det gjennomført en kvalitetskontrollundersøkelse i samband med tellingen.

Resultatene fra denne undersøkelsen blir publisert i serien Statistiske analyser. Resultatene er ventet å foreligge i løpet av 1982 og vil ta for seg sentrale kjennetegn fra boligdelen av tellingen, og kjennetegn for sysselsetting og arbeidsmarked.

3. BEGREPER OG KJENNERKER

3.1. Personkjennemerker

Når ikke annet er nevnt, refererer personopplysningene seg til 1. november 1980.

Bosted

Den enkelte person er i tellingen regnet å ha sitt bosted i den kommune og i den bolig hvor vedkommende var registrert som bosatt i folkeregisteret den 1. november 1980. Hovedregelen er at en person skal registreres som bosatt der vedkommende regelmessig tar sin døgnhvile.

De viktigste registreringsreglene er ellers:

Bostedsforhold	Skal registreres som bosatt i
Gift person som pga. arbeid, studier, avtjening av verneplikt e.l. oppholder seg utenom ektefellenes felles bolig	Ektefellenes felles bolig
Ugift person som pga. studier, skolegang eller avtjening av verneplikt oppholder seg utenom foreldrenes/forsørgers bolig	Foreldrenes/forsørgers bolig
Ugift person med eget arbeid og som vanligvis ikke bor hos foreldre/forsørger	Boligen der personen vanligvis bor
Person som pga. ferie, besøk hos kjente, forretningsreise e.l. er fraværende fra boligen der vedkommende vanligvis bor	Boligen der personen vanligvis bor
Person som er forpleid i barnehjem, aldershjem, pleiehjem eller er satt bort i privat pleie	Barnehjemmet, aldershjemmet, pleiehjemmet eller boligen hvor personen er i pleie
Person som er innlagt på sykehus eller anbrakt på arbeidsskole, arbeidsanstalt eller i fengsel	Boligen der personen var bosatt før innleggelsen eller anbringelsen

Personer som ikke kan henføres til en bestemt bolig, er regnet til gruppen "Uten fast bopel". Personer uten fast bopel er som regel registrert som bosatt i den kommunen hvor de sist hadde fast bosted.

I det følgende er begrepet "Bosatt" brukt i samme betydning som begrepet "Registrert bosatt".

Det er ikke innhentet opplysninger om midlertidig bosted. Det kan derfor ikke gis oppgaver over den tilstedeværende befolkning.

Opplysningene fra Folke- og boligteiling 1980 er ikke brukt til å justere opplysningene i folkeregistrene.

Alder

I fordelingen etter alder er den enkelte person gruppert etter alder pr. 31. desember 1980 (Alder = 1980 - fødselsår).

Ekteskapelig status

Det er brukt fire hovedgrupperinger etter ekteskapelig status, nemlig ugifte, gifte, skilte og enker/enkemenn.

Samboende

Med samboende menes personer som lever sammen (i ekteskapsliknende forhold) uten å ha inngått formelt ekteskap.

I gruppen samboende er regnet bare de personer som er registrert bosatt på samme adresse i folkeregisteret 1. november 1980.

Trossamfunn

Det er brukt tre grupperinger etter trossamfunn, nemlig "Den norske kirke", "Trossamfunn utenfor den norske kirke" og "Ikke tilsluttet trossamfunn".

Personer under 16 år er som regel gruppert sammen med sine foreldre. I de tilfelle foreldrene ikke tilhører samme gruppe, er imidlertid barna ført til gruppen for uoppgitt.

Utdanning

Oppgavene over utdanning omfatter enkeltutdanninger på hel- eller deltid av minst 5 måneders normal varighet.

For personer med flere enkeltutdanninger, er den utdanning som har lengst samlet varighet (normal varighet av enkeltutdanningen tillagt varigheten av den forutdanning som kreves) regnet som høyeste utdanning. Av utdanninger med lik samlet varighet, er den som antas å være av størst yrkesmessig betydning, oppfattet som personenes høyeste utdanning. Utdanningsgrupperingen er foretatt etter 1973-utgaven av Standard for utdanningsgruppering i offentlig norsk statistikk (Statistisk Sentralbyrås Håndbøker nr. 28).

Standarden er bygd opp som et pyramidisk klassifikasjonssystem.

Enkeltutdanningene er først ordnet i grove grupper som i standarden kalles utdanningsnivåer. Innenfor hvert nivå er det først foretatt en sortering etter fagfelt, dernest en finere sortering i faggrupper.

Inndelingen i nivåer eller hovedgrupper er foretatt på denne måte:

0. Ingen utdanning og utdanning på førskolenivå (utdanning for 6-åringer og mindre barn)
1. Utdanning på barneskolenivå (1 - 6 år, førskoleutdanning ikke medregnet)
2. Utdanning på ungdomsskolenivå (7 - 9 år)
3. Utdanning på gymnasnivå I (10 år)
4. Utdanning på gymnasnivå II (11 - 12 år)
5. Utdanning på universitets- og høgskolenivå I (13 - 14 år)
6. Utdanning på universitets- og høgskolenivå II (15 - 16 år)
7. Utdanning på universitets- og høgskolenivå III (17 - 18 år)
8. Utdanning på forskernivå (over 18 år)
9. Uoppgitt utdanning.

I tabellene over personenes høyeste utdanning fra folketellingen er gruppene 0 og 9 slått sammen til en gruppe.

Fagfelt er i standarden spesifisert slik:

1. Allment fagfelt
2. Humaniora og estetikk
3. Undervisning
4. Administrasjon, økonomi, samfunnsvitenskap og jus
5. Industri, håndverk, naturvitenskap og teknikk
6. Samferdsel
7. Helsevesen
8. Jordbruk, skogbruk og fiske
9. Tjenesteyting og forsvar.

I tabellene fra folketellingen er bare de viktigste fagfeltene under de forskjellige nivå- eller hovedgruppene spesifisert. De andre fagfelt er slått sammen til en gruppe.

I folketellingen 1970 ble det foretatt en tre-delning av standardens gymnasnivå etter utdanningsvarighet på henholdsvis 10 år, 11 år og 12 år.

I folketellingen 1980 følger inndelingen standardens gruppering, nemlig en gruppering på henholdsvis 10 år og 11-12 år.

Fagutdanninger avsluttet før 1972/73 og som ikke bygger på examen artium, kodes i tellingen 1980 med 8 års allmennutdanning som grunnlag. Fagutdanninger avlagt etter 1972/73 kodes med 9 år som grunnlag.

Viktigste kilde til livsopphold

Personer 16 år og over er gruppert etter den kilde til livsopphold som var viktigst de siste 12 månedene før tellingstidspunktet, dvs. fra 1. november 1979 fram til 1. november 1980. For personer under 16 år bosatt i privathusholdninger er inntekt fra andre personer alltid regnet som viktigste kilde til livsopphold.

For personer under 16 år bosatt i felleleshusholdninger er pensjon, trygd regnet som viktigste kilde til livsopphold.

Med "inntekt av eget arbeid" er ment inntekt av egen yrkesaktivitet.

"Pensjon, trygd" omfatter syketrygd, arbeidsløshetsstrygd, forsørgertrygd, uføretrygd, alders- trygd, yrkesskadetrygd, krigspensjon, bedriftspensjon o.l.

Som "stipend, lån, formue, føderåd, leieinntekt eller annen formuesinntekt" regnes også utbetalinger i forbindelse med livsforsikring eller individuell pensjonsforsikring. Underhold fra andre enn privatpersoner (f.eks. stønader fra det offentlige, institusjoner eller bedrifter), unntatt pensjon og trygd regnes også med her.

Personer som har andre personers inntekt som viktigste kilde til livsopphold er gruppert under "inntekt av eget arbeid eller andre personers arbeid/inntekt". Dette gjelder uansett om inntekten kommer fra arbeid, pensjon, trygd eller stipend, lån mv.

Yrkesaktivitet

I Folke- og bolig telling 1980 er det innhentet oppgaver om yrkesaktiviteten både for de siste 12 månedene før tellingstidspunktet og den siste uka før tellingstidspunktet.

Som yrkesaktivitet er regnet alt arbeid som blir utført mot betaling i form av lønn, inntekt av egen bedrift, provisjon, honorarer o.l. Arbeid som familiemedlem uten fast lønn i familiebedrift (f.eks. gårdsbruk, butikk) og verneplikts-/siviltjeneste er også regnet som yrkesaktivitet.

Som yrkesaktive de siste 12 månedene er regnet personer 16 år og over som utførte yrkesaktivitet av minst 100 timers varighet i denne perioden.

Som yrkesaktive den siste uka før tellingstidspunktet er regnet personer 16 år og over som utførte yrkesaktivitet av minst 1 times varighet i denne uka. Personer som var midlertidig borte fra arbeidet hele uka på grunn av sykdom, permisjon, ferie e.l. er ikke regnet med blant de yrkesaktive.

Arbeidstid

Det er innhentet oppgaver over arbeidstida både for de siste 12 månedene før tellingstidspunktet og den siste uka før tellingstidspunktet.

Arbeidstida omfatter all tid som er medgått til yrkesaktivitet. Arbeidstid som har gått med til forberedelse i tillegg til ordinær arbeidstid, er også regnet med (f.eks. forberedelser i tillegg til ordinær undervisningstid for lærere). Tid som er brukt til skolearbeid, studier og husarbeid for egen familie, er ikke regnet med.

Fravær på grunn av sykdom, permisjon, ferie e.l. er heller ikke regnet med i arbeidstida.

Generelt om grupperingen etter næring, yrke og yrkesstatus

Personer 16 år og over med yrkesaktivitet er gruppert på næring etter arten av virksomheten til den bedrift der den enkelte arbeide hele tiden eller lengst tid de siste 12 månedene før tellingstidspunktet. Disse personene er videre gruppert på det yrke og den yrkesstatus som de hadde hele tiden eller lengst tid i denne bedriften i 12-månedersperioden.

Personer 16 år og over med yrkesaktivitet siste uka før tellingstidspunktet er gruppert etter den næring og det yrke vedkommende oppgav å ha hatt i den bedriften som den enkelte arbeide hele tiden eller lengst tid de siste 12 månedene før tellingstidspunktet. Det er således ikke innhentet særskilte oppgaver om de yrkesaktives næring og yrke for den siste uka før tellingstidspunktet.

Næring

Næringsgrupperingen er foretatt etter 1978-utgaven av Standard for næringsgruppering i offentlig norsk statistikk (Statistisk Sentralbyrå's Håndbøker nr. 9).

Denne standarden er i samsvar med International Standard Industrial Classification of All Economic Activities (ISIC).

I standarden er grupperingssystemet utformet som et femsifret pyramidisk system hvor hvert siffer angir et grupperingsnivå. De fem nivåene er gitt følgende betegnelser:

Næring	1-sifret kode
Næringsområde	2-sifret kode
Næringshovedgruppe	3-sifret kode
Næringsgruppe	4-sifret kode
Næringsundergruppe	5-sifret kode

Næringene på 1-sifret nivå har følgende 9 inndelinger:

1. Jordbruk, skogbruk, fiske og fangst
2. Bergverksdrift
3. Industri
4. Kraft- og vannforsyning
5. Bygge- og anleggsvirksomhet
6. Varehandel, hotell- og restaurantvirksomhet
7. Transport, lagring, post og telekommunikasjoner
8. Bank- og finansieringsvirksomhet, forsikringsvirksomhet, eiendomsdrift og forretningsmessig tjenesteyting
9. Offentlig, sosial og privat tjenesteyting.

En oversikt over den videre inndeling i næringsområder mv. finnes i Standard for næringsgruppering.

Næringsgrupperingen i 1980-tellingen er ikke direkte sammenliknbar med næringsgrupperingen i 1970-tellingen. Årsaken til dette er overgangen til ny standard for næringsgruppering i 1972. I folketellingen 1970 ble næringsgrupperingen foretatt etter 1960-utgaven av Standard for næringsgruppering.

Tabeller med sammenliknbare tall mellom tellingene i 1970 og 1980 vil bli publisert en tid etter kommuneheftene i de såkalte "tabellpakkene". Næringsoppgaver med resultater fra 1970-tellingen gruppert etter 1978-utgaven av Standard for næringsgruppering, vil da bli gitt. I folketellingen 1980 gis det næringsoppgaver ned på næringsgruppe (3-sifret kode).

Yrke

Yrkesgrupperingen er foretatt etter Standard for yrkesgruppering i offentlig norsk statistikk (utgitt av Arbeidsdirektoratet i 1965). Standarden følger i prinsippet 1958-utgaven av International Standard Classification of Occupations (ISCO).

Standarden er bygd opp slik at nær beslektede yrker er ført sammen til såkalte yrkesgrupper, som igjen danner yrkesområder. Disse yrkesområdene er ført sammen til yrkesfelt.

Hvert yrke i klassifiseringen er betegnet med 5-sifret kodenummer:

første siffer angir yrkesfeltet
 første og annet siffer angir yrkesområde
 første - tredje siffer angir yrkesgruppe
 første - femte siffer angir yrke.

Til folketellingen 1980 har Statistisk Sentralbyrå ført nye yrker inn i denne standarden. Den inndelingen i yrkesgrupper som er brukt i 1965-utgaven, er stort sett brukt også her. Videre er en del yrkesgrupper slått sammen og noen er splittet i flere grupper. En ny 3-siffergruppe er tatt med for olje- og gassarbeid. Dessuten er ledende tjenestemenn i kommunal- og fylkeskommunal administrasjon og forvaltning skilt ut som ny gruppe.

Gruppene "Lærere" og "Faglærere i praktiske yrker" er slått sammen til en gruppe.

Oppgaver over yrke er i tellingen gitt med på yrkesgruppe (3-sifret kode).

Yrkesstatus

I tellingen er det brukt følgende tre grupperinger etter yrkesstatus:

1. Fast eller midlertidig ansatt
2. Selvstendig
3. Familien medlem uten fast lønn i familiebedrift.

Personer (også medeiere) som arbeide i firmaer organisert som aksjeselskap, andelslag eller annen selskapsform med begrenset ansvar, er alltid regnet som ansatte.

En person er regnet som selvstendig dersom vedkommende drev virksomhet alene for egen regning eller sammen med andre med ubegrenset ansvar (f.eks. i ansvarlig selskap).

Gruppen "Familien medlem uten fast lønn i familiebedrift" omfatter personer som arbeide i familievirksomhet uten fast avtalt lønn og som verken var eier eller medeier i virksomheten. Et familien medlem uten fast lønn kan imidlertid ha vederlag for arbeidet i form av kost og losji, andel av overskott e.l.

I de tilfelle hvor ektefeller arbeide i felles virksomhet (f.eks. gårdsbruk) som ikke var organisert som aksjeselskap e.l., er den ene ektefellen regnet som selvstendig og den andre som familien medlem uten fast lønn i familiebedrift, med mindre begge ektefellene var registrert som eiere av virksomheten.

Generelt om oppmøteplass, reisehyppighet, reisetid og transportmåte

Kjennemerkene gjelder personer 16 år og over med yrkesaktivitet i siste uka før tellingstidspunktet.

Reisehyppighet, reisetid og transportmåte gjelder yrkesaktive personer med fast oppmøteplass (se oppmøteplass).

Reisetid og transportmåte gjelder yrkesaktive personer med fast arbeidsreise (se reisehyppighet).

Oppmøteplass

Med oppmøteplass forstår en det stedet hvor vedkommende møtte fram ved arbeidshagens start.

Personer 16 år og over med yrkesaktivitet siste uka før tellingstidspunktet er gruppert etter kommunen den faste oppmøteplassen lå i (rute 1 og 2 i personskjemaet).

Personer som i denne uka møtte på ulike arbeidssteder, var til sjøs e.l., er ikke regnet å ha fast oppmøteplass (rute 3 i personskjemaet).

Reisehyppighet

Med reisehyppighet forstås en det antall ganger vedkommende reiste fra hjemsted til arbeidssted den siste uka før tellingstidspunktet.

Hjemsted er alltid regnet som den boligadresse vedkommende er registrert bosatt på i folkeregisteret. For personer som bodde midlertidig på f.eks. hybel eller brakke i denne uka, er reisen mellom hybel, brakke og arbeidssted ikke medregnet.

For personer som var registrert bosatt på arbeidsstedet er det regnet hvor mange dager vedkommende var på arbeid siste uka før tellingstidspunktet.

Med "fast arbeidsreise" menes personer med fast oppmøteplass og som reiste minst en gang fra hjemsted til arbeidssted i uka før tellingstidspunktet.

Reisetid

Reisetid er reisetiden fra hjemsted (registrert boligadresse) til arbeidssted. Reisetiden er regnet én vei. I reisetiden er gangtid og ventetid under reisen tatt med. Det samme gjelder faste gjøremål som f.eks. å bringe barn til barnehage, dagmamma e.l. Tilfeldige gjøremål og forsinkelser er ikke regnet med.

For pendlere som bodde midlertidig på f.eks. hybel, brakke e.l., er reisetiden regnet fra hjemstedet og fram til arbeidsstedet.

Transportmåte

Med transportmåte forstås de transportmidler vedkommende til vanlig nyttet én vei fra hjemsted til arbeidssted siste uka før tellingstidspunktet.

For personer som ikke reiste på samme måte hver dag, er det regnet med den reisemåten vedkommende nyttet flest dager.

3.2. Familie og husholdningstype

Grupperingene på familie og husholdningstype refererer seg til tellingstidspunktet den 1. november 1980.

Familie

Til én og samme familie er regnet:

1. Ektepar og eventuelle ugifte barn registrert bosatt i samme privatbolig, aldershjem, pleiehjem, e.l.
2. Far/mor med ugifte barn registrert bosatt i samme privatbolig, aldershjem, pleiehjem, pensjonat, hotell e.l.
3. Hver enkelt person som ikke hører inn under noen av de to gruppene som er spesifisert ovenfor (bl.a. personer uten fast bopel). Disse personene danner således hver for seg egen familie (familie med én person).

I familier med ektepar er også tatt med eventuelle ugifte barn av bare den ene ektefellen og ugifte adoptivbarn og stebarn, men ikke fosterbarn.

Av reglene som er nevnt foran går det fram at personer (f.eks. ektefeller) som ikke var registrert bosatt i samme privatbolig, aldershjem, pleiehjem, e.l., aldri er gruppert under samme familie. Videre går det fram at gifte, separerte, skilte, enker og enkemenn ikke i noen tilfelle er regnet til samme familie som foreldrene. Når f.eks. et ektepar bor sammen med en skilt datter, danner ektefellene egen familie og datteren egen familie. Ellers kan nevnes at ugifte søsken som har felles bolig, der ingen av foreldrene er bosatt, hver for seg er regnet som særskilt familie.

Husholdningstype

Det er skilt mellom to husholdningstyper, nemlig privathusholdning og felleleshusholdning.

Gruppen "Privathusholdning" omfatter personer som var registrert som bosatt i privat bolig. Denne husholdningstypen er videre splittet opp etter tallet på familier i husholdningen. Som husholdningsenhet er her regnet bolighusholdning. Denne omfatter alle bosatte i samme bolig. Av dette følger at antall privathusholdninger er det samme som antall boliger i tellingen.

Til felleleshusholdning er regnet forpleide som var registrert bosatt i aldershjem, barnehjem, pleiehjem e.l.

Betjeningspersonale bosatt ved felleleshusholdninger er alltid gruppert under privathusholdning. Det samme gjelder militært personell som var bosatt i militærforlegning.

3.3. Boligkjennemerker

Boligkjennemerkene refererer seg til den boligen der den enkelte var registrert bosatt 1. november 1980.

Bolig (leilighet mv.)

Med leilighet menes f.eks. rekkehusleilighet, leilighet i tomannsbolig, leilighet i leiegård, blokkleilighet, hybelleilighet og hybel med egen inngang. Enebolig regnes også som leilighet.

Hybler uten egen inngang er som hovedregel ikke regnet som egen leilighet.

I hybelbygg er imidlertid hver enkelt hybel alltid regnet som leilighet. Dette gjelder også når flere hybler har felles gang, hall, bad og/eller kjøkken.

Videre er hybler for sykepleiere, legeboliger og rom som disponeres av privathusholdninger i sykehus, militærforlegninger eller felleleshusholdninger, alltid regnet som egne leiligheter.

Til en bolig er som hovedregel regnet rom som er bygd (eller ombygd) til bruk for én eller flere personer med fellesskap i kost og losji, og hvor det er adkomst til rommene (rommet) uten at en må gå gjennom en annen bolig.

En bolig vil derfor som regel falle sammen med begrepet leilighet.

I enkelte tilfelle vil en bolig omfatte mer enn én leilighet. Dersom f.eks. ugifte barn bor i egen leilighet (hybel med egen inngang e.l.), men på samme adresse som foreldrene, er som hovedregel barna regnet å høre til samme bolig som foreldrene. I dette tilfelle utgjøres boligen av leiligheten som foreldrene bor i og leiligheten barna bor i. Bare dersom barna er registrert som egen familie i folkeregisteret, er leilighetene regnet som særskilte boliger.

Hybler uten egen inngang som ikke ligger i hybelbygg, institusjon e.l. og som bebos av personer som er registrert i folkeregisteret på vedkommende adresse, er alltid regnet til samme bolig som hovedleiligheten.

Med privatbolig er ment boliger som ikke er bebodd av forpleide i aldershjem, barnehjem og andre felleleshusholdninger. Boliger for ansatte (f.eks. sykepleiere) ved institusjoner er således regnet som privatboliger. Det samme gjelder boliger for befal mv. i militærforlegninger.

Det er ikke innhentet oppgaver for boliger som ikke er privatboliger.

I tabellene er "privatboligene" for enkelthets skyld kalt "boliger".

Rom

Oppgavene over tall på rom refererer seg til boliger som er med i tellingen, og omfatter beboelsesrom på 6 m² eller mer, og som kan nyttes året rundt. Kjøkken, bad, entré, hall, alkove, hems, trimrom, vaskerom og rom som bare nyttes til næringsvirksomhet (f.eks. kontor) er ikke med.

I 1980-tellingen er det ikke innhentet spesifiserte oppgaver over antall rom i boliger med "mer enn 8 rom", slik som det ble gjort i tellingen i 1970.

I oppgavene for "rom i alt" er tallene for antall rom i boliger med mer enn 8 rom derfor beregnet. For hver enkelt kommune er det laget gjennomsnittstall fra 1970-tellingen, (dvs. gjennomsnittlig antall rom i boliger med mer enn 8 rom). Dette gjennomsnittstallet er brukt for å fastlegge antall rom for boliger med mer enn 8 rom i 1980-tellingen.

Areal

Med boligens areal er ment nettoareal. I tillegg til beboelsesrom på 6 m² eller mer er også tatt med kjøkken, bad, entré, hall o.l.

Rom som er felles for to eller flere boliger, f.eks. felles gang, hall, bad e.l., er ikke regnet med i arealet.

Eie-/leieform

Som eiere er også regnet personer som eier aksje eller andel som gir boret.

Med "vanlig leiekontrakt" menes at vedkommende leier en bolig av en eier etter de regler og avtaler som følger av husleieloven. Vanlig leieforhold uten skriftlig kontrakt er også regnet med her.

Kjøkken

Med kjøkken menes i tellingen en del av boligen som er avgrenset fra andre deler av den, og hvor det er installert utstyr til matlaging for beboerne. Kjøkkenet kan være et eget rom, men trenger ikke være det.

Dersom flere boliger har felles kjøkken, f.eks. hybler i et hybelbygg, er alle boligene regnet å være uten kjøkken.

I størrelsen på kjøkkenet er også medregnet gulvplass til benker, skap o.l.

Viktigste kilde til oppvarming

Dersom to eller flere kilder er like viktige for boligens oppvarming, er begge (alle) disse regnet med.

Husholdningen disponerer bil

Med å disponere bil menes i tellingen å eie/leie bil eller å ha mulighet til privat bruk av f.eks. firmabil.

Stasjonsvogn og varevogn er regnet som personbil bare dersom den brukes også til privatkjøring.

Hustype

Som hus er som hovedregel regnet bygninger som fra kjeller til loft er atskilt fra andre bygninger.

Hver enkelt blokk er derimot regnet som ett hus, selv om det fra kjeller til loft er skillevegg(er) uten gjennomgang i blokken.

I rekkehus er hele rekken av boliger regnet som ett hus.

Som frittliggende enebolig er regnet enebolig med minst en halv meters avstand til nærmeste hus.

Som hustype "enebolig" er også regnet frittliggende eneboliger som inneholder en hybelleilighet, og/eller der ett eller flere rom er brukt som hybel.

Rekkehus er hus med leiligheter som har minst én vegg eller en del av en vegg felles med en annen leilighet. Hus i kjede er hus som er forbundet med et annet hus med garasje, carport, svalgang o.l. Terrassehus er hus med leiligheter som er bygd sammen i en bakkeskråning, og der flere av leilighetene har hele eller deler av taket til leiligheten under som terrasse.

Horisontalt delt tomannsbolig er hus med to vanlige leiligheter (som kan ha ulik størrelse) og hvor den ene leiligheten ligger i en etasje over den annen.

Annet boligbygg med mindre enn 3 etasjer omfatter også eneboliger med mindre enn en halv meters avstand mellom husene.

Gruppen "forretningsbygg mv." omfatter hus hvor halvparten eller mindre av golvarealet nyttes til privatbolig.

Som bygg for felleleshusholdning er regnet hus hvor det for bosatte og/eller midlertidig tilstedeværende er organisert felleleshusholdning.

Opgaver over tall på boliger, rom og bosatte i bygg for felleleshusholdning omfatter bare privatboliger, rom og bosatte i disse boligene.

Byggeår

Med byggeår menes det året da minst halvparten av boligene i huset var ferdig til innflytting. Hus som er ombygd, er gruppert etter opprinnelig byggeår.

Gjennomsnittstall

Bosatte pr. bolig er lik tallet på bosatte i privatboliger dividert med tallet på privatboliger.

Rom pr. bolig er lik tallet på rom (kjøkken ikke medregnet) i privatboliger dividert med tallet på disse boligene.

Bosatte pr. rom er lik tallet på bosatte i privatboliger dividert med tallet på rom (kjøkken er ikke medregnet) i privatboliger.

3.4. Inndelingen i grunnkretser

Grunnkretsinnndelingen til bruk i folketellingen er foretatt av Byrådet i samarbeid med kommunene og brukere av statistikk på regionalt nivå.

Følgende kriterier er lagt til grunn for utarbeidingen av grunnkretsene:

1. Utgangspunktet for grunnkretsinnndelingen er som regel inndelingen i folketellingskretser i 1970. Dersom inndelingen fra 1970 er endret, er det lagt vekt på at grupper av grunnkretser kan sammenliknes med en eller flere tidligere folketellingskretser.
2. Grunnkretsene er utformet slik at de kan være stabile over en rimelig tidsperiode.
3. Grunnkretsene skal bestå av et sammenhengende geografisk område.
4. Grunnkretsene bør være mest mulig ensartet når det gjelder natur- og næringsgrunnlag, kommunikasjonsforhold og bygningsmessig struktur.
5. Folketall og areal bør ikke variere for sterkt. Folketallet kan variere fra under 100 i sterkt spredtbygde strøk til over 1 000 i de tette utbygde byområdene.

Fordi grunnkretsinnndelingen skal være mest mulig stabil, er den ikke knyttet sammen med en avgrensning av tettbygde strøk, da disse grensene stadig må endres.

Tettstedsavgrensningen er ført videre uavhengig av grunnkretsinnndelingen. Retningslinjene for tettstedsavgrensningen følger i store trekk den som ble praktisert i 1960 og 1970. Hovedkriteriet ved avgrensningen av tettsted er at avstanden mellom husene i en husklynge ikke skal være over 50 meter, men det er tillatt skjønsmessige avvik for områder som ikke kan eller skal bebygges som f.eks. lagerplasser, idrettsanlegg, parker o.l. Området må ha minst 200 bosatte på tellingstidspunktet.

Det er ikke stilt noe krav om at grensene for grunnkretsene skal falle sammen med grensene for kirkesogn, skole- eller valgkretser.

Opgaver over grunnkretser grupperes også til delområder (bydeler/bygdela). Disse delområdene består vanligvis av 1 000-3 000 personer i spredtbygde strøk og 3 000-5 000 personer i tettbygde strøk. Et delområde kan f.eks. være et område som sogner til et lokalt sentrum i en kommune.

En oversikt som viser forholdet mellom grunnkretser i 1980 og tellingskretser i 1970, er vist i vedlegg 1.

Kart som viser omfanget av grunnkretsene og tettstedsavgrensningene som det blir gitt resultater for i dette heftet, er vist i vedleggene 2 og 3.

For en nærmere orientering om grunnkretsene mv. vises til heftene "Grunnkretser og tettsteder. Dokumentasjon 1980".

4. BRUK AV TABELLENE

Dette heftet inneholder tabeller for den enkelte kommune. Tabellene i kommuneheftene er inndelt i seks hovedgrupper.

Tabellene 1-3 gir resultater for enkelte demografiske kjennetegn.

Tabellene 4-10 gir hovedresultater for utdanning, yrke, næring, arbeidstid mv. Tabellene 4-7 refererer seg til de siste 12 månedene før tellingstidspunktet. Tabellene 8-10 gir oppgaver for kjennemerker som knytter seg til siste uka før tellingstidspunktet.

Tabellene 11-18 gir resultater for boligdelen av tellingen.

Tabellene 19-21 gir resultater for familier og privathusholdninger.

Tabellene 22-24 gir hovedresultater for befolkning, yrkesaktivitet og boliger på grunnkrets.

5. MERKNADER TIL TABELLENE

Tabell 1:

I tabell 1 har en generelt tatt sikte på å gi tall tilbake til 1801 etter kommuneinndelingen i 1980.

TABELL 1. FOLKEMENGDEN VED FOLKETELLINGENE 1801 - 1980

ÅR	FOLKE- MENGDE	ÅR	FOLKE- MENGDE	ÅR	FOLKE- MENGDE	ÅR	FOLKE- MENGDE	ÅR	FOLKE- MENGDE	ÅR	FOLKE- MENGDE
1801 ..	254	1835 ..	311	1865 ..	592	1900 ..	1277	1930 ..	1774	1960 ..	2418
1815 ..	247	1845 ..	337	1875 ..	680	1910 ..	1441	1946 ..	2160	1970 ..	2242
1825 ..	279	1855 ..	432	1890 ..	1071	1920 ..	1593	1950 ..	2438	1980 ..	1996

TABELL 2. FOLKEMENGDEN ETTER KJØNN, EKTESKAPELIG STATUS OG ALDER. 1/11 1980

ALDER	I ALT	MENN					KVINNER				
		I ALT	UGIFTE	GIFTE	ENKEMENN OG SKILTE	SEPARERTE OG SKILTE	I ALT	UGIFTE	GIFTE	ENKER	SEPARERTE OG SKILTE
I ALT	1996	1062	632	368	27	35	934	443	370	95	26
0- 6 ÅR .	198	105	105	-	-	-	93	93	-	-	-
7-15 " .	327	154	154	-	-	-	173	173	-	-	-
16-19 " .	137	77	77	-	-	-	60	57	2	-	1
20-24 " .	174	84	75	8	-	1	90	68	22	-	-
25-29 " .	169	95	62	30	1	2	74	25	46	-	3
30-39 " .	267	157	55	90	-	12	110	14	87	1	8
40-49 " .	193	116	43	60	3	10	77	2	63	5	7
50-59 " .	197	111	31	75	3	2	86	3	64	15	4
60-66 " .	136	69	11	51	4	3	67	2	51	13	1
67-69 " .	53	28	5	19	3	1	25	1	14	10	-
70-79 " .	111	49	12	26	7	4	62	4	21	36	1
80 ÅR OG OVER	34	17	2	9	6	-	17	1	-	15	1

TABELL 3. FOLKEMENGDEN ETTER TROSSAMFUNN/VIKTIGSTE KILDE TIL LIVSOPPHOLD, KJØNN OG ALDER. 1/11 1980

KJØNN OG ALDER	I ALT	TROSSAMFUNN				VIKTIGSTE KILDE TIL LIVSOPPHOLD					
		DEN NORSKE KIRKE	TROS- SAMFUNN UTENFOR DEN NORSKE KIRKE	IKKE TIL- SLUTTET NOE TROS- SAMFUNN	UOPP- GITT TROS- SAMFUNN	INNTEKT AV EGET ELLER ANDRE PERSONERS ARBEID	PENSJON/ TRYGD	STIPEND, LÅN, FORMUE E.L.	VERNE- PLIKTS-/ SIVIL- TJENESTE	UOPPGITT KILDE TIL LIVSOPP- HOLD	
I ALT	1996	1822	24	50	100	1386	374	51	19	166	
MENN	1062	971	10	23	58	769	166	24	19	84	
0- 6 ÅR	105	89	3	-	13	105	-	-	-	-	
7-15 "	154	145	-	-	9	154	-	-	-	-	
16-19 "	77	74	1	-	2	52	1	11	1	12	
20-24 "	84	76	1	3	4	48	4	6	17	9	
25-29 "	95	81	-	6	8	76	5	3	1	10	
30-39 "	157	137	2	10	8	133	6	4	-	14	
40-49 "	116	109	-	2	5	90	12	-	-	14	
50-59 "	111	107	2	-	2	77	19	-	-	15	
60-66 "	69	63	-	1	5	27	34	-	-	8	
67-69 "	28	27	-	-	1	6	21	-	-	1	
70-79 "	49	47	-	1	1	1	47	-	-	1	
80 ÅR OG OVER ...	17	16	1	-	-	-	17	-	-	-	
KVINNER ..	934	851	14	27	42	617	208	27	-	82	
0- 6 ÅR	93	81	1	2	9	93	-	-	-	-	
7-15 "	173	161	-	2	10	173	-	-	-	-	
16-19 "	60	54	-	3	3	35	1	10	-	14	
20-24 "	90	72	4	5	9	54	8	14	-	14	
25-29 "	74	60	3	9	2	59	6	2	-	7	
30-39 "	110	104	2	3	1	91	8	-	-	11	
40-49 "	77	73	1	2	1	52	15	1	-	9	
50-59 "	86	83	-	1	2	41	33	-	-	12	
60-66 "	67	66	1	-	-	19	41	-	-	7	
67-69 "	25	23	1	-	1	-	19	-	-	6	
70-79 "	62	57	1	-	4	-	60	-	-	2	
80 ÅR OG OVER ...	17	17	-	-	-	-	17	-	-	-	

TABELL 4. PERSONER 16-66 ÅR ETTER YRKESAKTIVITET, ARBEIDSTID, KJØNN OG HØYESTE UTDANNING. 1/11 79 - 31/10 80

KJØNN OG HØYESTE UTDANNING	IKKE YRKESAKTIVE				YRKESAKTIVE						
	I ALT	AV DETTE GIFTE			100-499 TIMER		500-999 TIMER		1 000 TIMER OG OVER		UOPP-GITT ARB.-TID
		I ALT	I ALT	I ALT	I ALT	AV DETTE GIFTE	I ALT	AV DETTE GIFTE	I ALT	AV DETTE GIFTE	
I ALT	1273	348	168	925	145	55	127	60	574	333	79
MENN I ALT	709	136	45	573	67	12	51	12	397	225	58
BARNESKOLENIVÅ, 1-6 ÅR	-	-	-	-	-	-	-	-	-	-	-
UNGDOMSSKOLENIVÅ, 7-9 ÅR, I ALT .	476	107	41	369	35	6	36	10	253	159	45
FOLKESKOLEUTDANNING	237	72	33	165	9	2	8	6	120	87	28
9-ÅRIG UNGDOMSSKOLE	109	23	1	86	18	-	17	1	44	8	7
UNGDOMSSKOLENIVÅ ELLERS	130	12	7	118	8	4	11	3	89	64	10
GYMNASNIVÅ I, 10 ÅR, I ALT	110	10	3	100	13	-	9	-	71	34	7
ALLMENT FAGFELT	25	3	-	22	3	-	3	-	16	9	-
INDUSTRI, HÅNDVERK OG TEKNIKK .	50	4	1	46	7	-	4	-	31	11	4
SAMFERDSEL	9	1	1	8	1	-	-	-	5	-	2
HELSEVERN	-	-	-	-	-	-	-	-	-	-	-
JORDBRUK, SKOGBRUK OG FISKE ...	10	1	1	9	-	-	-	-	9	6	-
TJENESTEYTING OG FORSVAR	4	1	-	3	-	-	-	-	3	2	-
GYMNASNIVÅ I ELLERS	12	-	-	12	2	-	2	-	7	6	1
GYMNASNIVÅ II, 11-12 ÅR, I ALT ..	71	10	-	61	12	1	5	2	41	15	3
ALLMENT FAGFELT	20	2	-	18	4	-	3	1	9	3	2
ADMINISTRASJON OG ØKONOMI	4	-	-	4	-	-	-	-	4	1	-
INDUSTRI, HÅNDVERK OG TEKNIKK .	34	7	-	27	6	1	1	1	19	8	1
SAMFERDSEL	6	1	-	5	-	-	1	-	4	1	-
HELSEVERN	-	-	-	-	-	-	-	-	-	-	-
JORDBRUK, SKOGBRUK OG FISKE ...	4	-	-	4	1	-	-	-	3	1	-
TJENESTEYTING OG FORSVAR	2	-	-	2	-	-	-	-	2	-	-
GYMNASNIVÅ II ELLERS	1	-	-	1	-	-	-	-	1	-	-
UNIVERSITETS- OG HØGSKOLENIVÅ I, 13-14 ÅR I ALT	19	1	-	18	2	2	-	-	15	6	1
UNDERVISNING	6	-	-	6	-	-	-	-	6	5	-
ADMINISTRASJON, ØKONOMI, SAMFUNNSVITENSKAP OG JUS	1	-	-	1	-	-	-	-	1	-	-
NATURVITENSKAP OG TEKNIKK	5	1	-	4	-	-	-	-	4	1	-
HELSEVERN	1	-	-	1	-	-	-	-	1	-	-
UNIV.- OG HØGSKOLENIVÅ I ELLERS	6	-	-	6	2	2	-	-	3	-	1
UNIV.- OG HØGSKOLENIVÅ II, III OG FORSKERNIVÅ, OVER 14 ÅR, I ALT ..	21	2	1	19	4	3	1	-	14	10	-
UNDERVISNING	8	-	-	8	2	2	-	-	6	5	-
ADMINISTRASJON, ØKONOMI, SAMFUNNSVITENSKAP OG JUS	3	-	-	3	-	-	-	-	3	-	-
NATURVITENSKAP OG TEKNIKK	3	1	1	2	-	-	-	-	3	1	-
UNIV.- OG HØGSKOLENIVÅ II, III OG FORSKERNIVÅ ELLERS	7	1	-	6	2	1	1	-	3	3	-
UOPPGITT, INGEN UTDANNING OG UTDANNING PÅ FØRSKOLENIVÅ	12	6	-	6	1	-	-	-	3	1	2
KVINNER I ALT	564	212	123	352	78	43	76	48	177	108	21
BARNESKOLENIVÅ, 1-6 ÅR	-	-	-	-	-	-	-	-	-	-	-
UNGDOMSSKOLENIVÅ, 7-9 ÅR, I ALT .	367	164	107	203	49	31	42	32	95	68	17
FOLKESKOLEUTDANNING	182	99	73	83	20	17	16	14	36	28	11
9-ÅRIG UNGDOMSSKOLE	78	31	10	47	14	2	10	4	19	5	4
UNGDOMSSKOLENIVÅ ELLERS	107	34	24	73	15	12	16	14	40	35	2
GYMNASNIVÅ I, 10 ÅR, I ALT	103	24	10	79	18	7	14	9	45	27	2
ALLMENT FAGFELT	31	8	4	23	5	2	4	4	13	9	1
INDUSTRI, HÅNDVERK OG TEKNIKK .	8	2	1	6	3	1	-	-	3	1	-
SAMFERDSEL	4	-	-	4	-	-	-	-	4	-	-
HELSEVERN	7	-	-	7	1	1	1	1	5	3	-
JORDBRUK, SKOGBRUK OG FISKE ...	1	-	-	1	-	-	-	-	1	-	-
TJENESTEYTING OG FORSVAR	21	5	1	16	2	-	4	1	9	3	1
GYMNASNIVÅ I ELLERS	31	9	4	22	7	3	2	1	13	9	-
GYMNASNIVÅ II, 11-12 ÅR, I ALT ..	42	8	3	34	5	2	9	4	19	4	1
ALLMENT FAGFELT	24	4	2	20	4	2	6	3	9	1	1
ADMINISTRASJON OG ØKONOMI	8	2	-	6	1	-	1	-	4	1	-
INDUSTRI, HÅNDVERK OG TEKNIKK .	3	1	-	2	-	-	-	-	3	-	-
SAMFERDSEL	-	-	-	-	-	-	-	-	-	-	-
HELSEVERN	3	-	-	3	-	-	-	-	3	-	-
JORDBRUK, SKOGBRUK OG FISKE ...	4	-	-	4	-	-	-	-	4	-	-
TJENESTEYTING OG FORSVAR	4	1	1	3	-	-	-	-	3	1	-
GYMNASNIVÅ II ELLERS	-	-	-	-	-	-	-	-	-	-	-
UNIVERSITETS- OG HØGSKOLENIVÅ I, 13-14 ÅR, I ALT	15	3	1	12	4	2	5	2	3	2	-
UNDERVISNING	4	1	-	3	-	-	1	-	2	1	-
ADMINISTRASJON, ØKONOMI, SAMFUNNSVITENSKAP OG JUS	1	-	-	1	-	-	-	-	1	-	-
NATURVITENSKAP OG TEKNIKK	1	-	-	1	-	-	-	-	1	-	-
HELSEVERN	4	2	1	2	-	-	-	-	4	1	-
UNIV.- OG HØGSKOLENIVÅ I ELLERS	5	-	-	5	3	1	2	1	-	-	-
UNIV.- OG HØGSKOLENIVÅ II, III OG FORSKERNIVÅ, OVER 14 ÅR, I ALT ..	9	-	-	9	1	-	1	1	7	4	-
UNDERVISNING	9	-	-	9	1	-	1	1	7	4	-
ADMINISTRASJON, ØKONOMI, SAMFUNNSVITENSKAP OG JUS	-	-	-	-	-	-	-	-	-	-	-
NATURVITENSKAP OG TEKNIKK	-	-	-	-	-	-	-	-	-	-	-
UNIV.- OG HØGSKOLENIVÅ II, III OG FORSKERNIVÅ ELLERS	-	-	-	-	-	-	-	-	-	-	-
UOPPGITT, INGEN UTDANNING OG UTDANNING PÅ FØRSKOLENIVÅ	28	13	2	15	1	1	5	-	8	3	1

TABELL 5. PERSONER 16 ÅR OG OVER, ETTER YRKESAKTIVITET, ARBEIDSTID, KJØNN OG ALDER. 1/11 79 - 31/10 80

KJØNN OG ALDER	I ALT	IKKE YRKES- AKTIVE	YRKESAKTIVE						PRO- SENT YRKES- AKTIVE
			I ALT	ARBEIDSTID. TIMER					
				100- 499	500- 999	1 000- 1 299	1 300 OG OVER	UOPP- GITT	
I ALT	1471	515	956	154	131	96	486	89	65,0
MENN I ALT	803	207	596	73	53	39	363	68	74,2
16-19 ÅR	77	23	54	24	10	6	10	4	70,1
AV DETTE GIFTE	-	-	-	-	-	-	-	-	-
20-24 ÅR	84	16	68	13	13	2	34	6	81,0
AV DETTE GIFTE	8	1	7	-	1	-	6	-	87,5
25-29 ÅR	95	6	89	9	6	7	61	6	93,7
AV DETTE GIFTE	30	-	30	4	-	1	23	2	100,0
30-39 ÅR	157	14	143	7	11	15	103	7	91,1
AV DETTE GIFTE	90	6	84	4	3	7	67	3	93,3
40-49 ÅR	116	23	93	7	5	5	66	10	80,2
AV DETTE GIFTE	60	2	58	1	4	3	47	3	96,7
50-59 ÅR	111	22	89	5	5	2	61	16	80,2
AV DETTE GIFTE	75	14	61	2	3	2	49	5	81,3
60-66 ÅR	69	32	37	2	1	2	23	9	53,6
67-69 ÅR	28	14	14	4	-	-	5	5	50,0
70 ÅR OG OVER	66	57	9	2	2	-	-	5	13,6
KVINNER I ALT	668	308	360	81	78	57	123	21	53,9
16-19 ÅR	60	25	35	17	6	3	7	2	58,3
AV DETTE GIFTE	2	:	:	:	:	:	:	:	:
20-24 ÅR	90	21	69	18	15	9	25	2	76,7
AV DETTE GIFTE	22	5	17	7	5	1	4	-	77,3
25-29 ÅR	74	26	48	7	10	7	21	3	64,9
AV DETTE GIFTE	46	16	30	6	7	5	11	1	65,2
30-39 ÅR	110	21	89	12	27	14	32	4	80,9
AV DETTE GIFTE	87	14	73	10	20	13	26	4	83,9
40-49 ÅR	77	31	46	4	8	11	22	1	59,7
AV DETTE GIFTE	63	25	38	4	7	9	17	1	60,3
50-59 ÅR	86	41	45	12	8	8	10	7	52,3
AV DETTE GIFTE	64	28	36	11	7	6	7	5	56,3
60-66 ÅR	67	47	20	8	2	2	6	2	29,9
67-69 ÅR	25	22	3	1	-	2	-	-	12,0
70 ÅR OG OVER	79	74	5	2	2	1	-	-	6,3

TABELL 6. YRKESAKTIVE 16 ÅR OG OVER, ETTER ALDER OG NÆRING. 1/11 79 - 31/10 80

NÆRING	I ALT	ALDER. ÅR									PROSENT AV DE YRKES- AKTIVE
		16-19	20-24	25-29	30-39	40-49	50-59	60-66	67-69	70 OG OVER	
I ALT	956	89	137	137	232	139	134	57	17	14	100,0
JORDBRUK	28	1	3	3	4	9	1	4	1	2	2,9
SKOGBRUK	-	-	-	-	-	-	-	-	-	-	-
FISKE OG FANGST	171	11	13	23	38	24	37	12	8	5	17,9
BERGVERKSDRIFT	3	-	2	-	-	-	-	1	-	-	0,3
INDUSTRI I ALT	187	31	38	27	38	23	18	6	2	4	19,6
PRODUKSJON AV NÆRINGS- MIDLER, DRIKKEVARER OG TOBAKKSVARER	173	29	36	23	36	21	18	5	2	3	-
PRODUKSJON AV TEKSTIL- VARER, BEKLEDNINGS- VARER, LÆR OG LÆR- VARER	2	1	-	-	-	-	-	-	-	1	-
PRODUKSJON AV TRE- VARER	-	-	-	-	-	-	-	-	-	-	-
TREFOREDLING, GRAFISK PRODUKSJON OG FORLAGS- VIRKSOMHET	-	-	-	-	-	-	-	-	-	-	-
PROD. AV KJEMISKE PROD., MINERAL-ØLJE-, KULL-, GUMMI- OG PLASTPROD. ..	2	-	1	1	-	-	-	-	-	-	-
PRODUKSJON AV MINERAL- SKE PRODUKTER	-	-	-	-	-	-	-	-	-	-	-
PRODUKSJON AV METALLER	1	-	-	-	1	-	-	-	-	-	-
PRODUKSJON AV VERKSTED- PRODUKTER	9	1	1	3	1	2	-	1	-	-	-
INDUSTRIPRODUKSJON ELLERS	-	-	-	-	-	-	-	-	-	-	-
KRAFT- OG VANNFORSYNING	14	3	3	-	1	5	2	-	-	-	1,5
BYGGE- OG ANLEGGSVIRKSOMHET	98	8	6	12	23	17	26	5	1	-	10,3
VAREHANDEL	88	10	10	13	21	9	16	7	1	1	9,2
HOTELL- OG RESTAURANT- DRIFT	31	5	4	7	3	5	5	2	-	-	3,2
LANDTRANSPORT	24	-	4	7	6	4	-	2	-	1	2,5
SJØTRANSPORT	32	4	7	4	10	4	-	2	1	-	3,3
TRANSPORT ELLERS, LAGRING, POST OG TELEKOMMUNIKASJONER	27	2	4	4	7	5	2	2	1	-	2,8
BANK- OG FINANSIERINGS- VIRKSOMHET	11	-	3	1	5	-	-	2	-	-	1,2
FORSIKRINGSVIRKSOMHET, EIENDOMS-DRIFT OG FORRETN.- MESSIG TJENESTEYTING	6	-	-	2	3	-	1	-	-	-	0,6
OFFENTLIG ADMINISTRASJON, FORSVAR, POLITI OG RETTS- VESEN	79	2	14	13	23	11	9	5	1	1	8,3
RENDVASJON OG REINGJØRING	-	-	-	-	-	-	-	-	-	-	-
UNDERVISNING OG FORSKNINGS- VIRKSOMHET	60	1	9	11	29	5	3	2	-	-	6,3
HELSE- OG ANDRE SOSIALT- TJENESTER	71	7	13	6	17	15	11	2	-	-	7,4
KULTURELL TJ.YTING, UNDERH. OG SPORT	3	-	1	-	-	1	-	1	-	-	0,3
PERSONLIG TJENESTEYTING	9	2	1	1	4	-	1	-	-	-	0,9
UOPPGITT NÆRING	14	2	2	3	-	2	2	2	1	-	1,5

TABELL 7. YRKESAKTIVE 16 ÅR OG OVER, ETTER KJØNN, ARBEIDSTID OG NERING/YRKESFELT. 1/11 79 - 31/10 80

	MENN						KVINNER				
	I ALT	100- 500- 1 000 UOPP- 499 999 TIMER OG OVER ARB.- TIMER TIMER OG OVER TID				UOPP- GITT ARB.- TID	I ALT	100- 500- 1 000 UOPP- 499 999 TIMER OG OVER ARB.- TIMER TIMER OG OVER TID			
		I ALT	100- 499 TIMER	500- 999 TIMER	1 000 OG OVER			I ALT	100- 499 TIMER	500- 999 TIMER	1 000 OG OVER
I ALT	956	596	73	53	402	68	360	81	78	180	21
NÆRING											
JORDBRUK	28	14	4	-	8	2	14	3	2	8	1
SKOGBRUK	-	-	-	-	-	-	-	-	-	-	-
FISKE OG FANGST	171	156	14	15	98	29	15	4	6	3	2
BERGVERKSDRIFT	3	2	:	:	:	:	1	:	:	:	:
INDUSTRI I ALT	187	127	13	23	82	9	60	14	18	22	6
PRODUKSJON AV NÆRINGSMIDLER, DRIKKEVARER OG TOBAKKSVARER	173	115	12	19	76	8	58	12	18	22	6
PRODUKSJON AV TEKSTILVARER, BE- KLEDNINGSVARER, LÆR OG LÆRVARER .	2	1	:	:	:	:	1	:	:	:	:
PRODUKSJON AV TREVARER	-	-	-	-	-	-	-	-	-	-	-
TREFOREDLING, GRAFISK PRODUKSJON OG FORLAGSVIRKSOMHET	-	-	-	-	-	-	-	-	-	-	-
PRODUKSJON AV KJEMISKE PRODUKTER, MINERALOLJE-, KULL-, GUMMI- OG PLASTPRODUKTER	2	2	:	:	:	:	-	-	-	-	-
PRODUKSJON AV MINERALSKE PRODUKTER	-	-	-	-	-	-	-	-	-	-	-
PRODUKSJON AV METALLER	1	1	:	:	:	:	-	-	-	-	-
PRODUKSJON AV VERKSTEDPRODUKTER .	9	8	1	3	4	-	1	:	:	:	:
INDUSTRIPRODUKSJON ELLERS	-	-	-	-	-	-	-	-	-	-	-
KRAFT- OG VANNFORSYNING	14	9	1	-	7	1	5	1	1	2	1
BYGGE- OG ANLEGGSVIRKSOMHET	98	89	14	5	65	5	9	1	3	5	-
VAREHANDEL	88	36	4	3	27	2	52	13	12	27	-
HOTELL- OG RESTAURANTDRIFT	31	8	1	-	6	1	23	3	5	12	3
LANDTRANSPORT	24	23	2	1	15	5	1	:	:	:	:
SJØTRANSPORT	32	26	4	1	20	1	6	1	-	4	1
TRANSPORT ELLERS, LAGRING, POST OG TELEKOMMUNIKASJONER	27	10	-	1	8	1	17	4	4	7	2
BANK- OG FINANSIERINGSVIRKSOMHET ..	11	5	1	-	3	1	6	2	2	2	-
FORSIKRINGSVIRKSOMHET, EIENDOMS- DRIFT OG FORRETNINGSMESSIG TJENESTEYTING	6	6	-	-	6	-	-	-	-	-	-
OFFENTLIG ADMINISTRASJON, FORSVAR, POLITI OG RETTSVESEN	79	44	6	2	31	5	35	9	7	19	-
RENOVASJON OG REINGJØRING	-	-	-	-	-	-	-	-	-	-	-
UNDERVISNING OG FORSKNINGS- VIRKSOMHET	60	25	6	2	16	1	35	8	10	16	1
HELSE- OG ANDRE SOSIALTJENESTER ...	71	5	1	-	4	-	66	16	5	44	1
KULTURELL TJENESTEYTING, UNDERHOLD- NING OG SPORT	3	1	:	:	:	:	2	:	:	:	:
PERSONLIG TJENESTEYTING	9	4	1	-	3	-	5	1	-	3	1
UOPPGITT NÆRING	14	6	1	-	-	5	8	1	2	3	2
YRKESFELT											
TEKNISK, VITENSKAPELIG, HUMANIS- TISK OG KUNSTNERISK ARBEID	116	45	6	3	35	1	71	17	13	40	1
ADMINISTRASJONS- OG FORVALTNINGS- ARBEID, BEDRIFTS- OG ORGANISASJONS- LEDELSE I ALT	24	20	-	-	17	3	4	-	1	3	-
OFFENTLIG ADMINISTRASJONS- OG FORVALTNINGSARBEID	10	9	-	-	7	2	1	:	:	:	:
BEDRIFTS- OG ORGANISASJONSLEDELSE	14	11	-	-	10	1	3	:	:	:	:
KONTORARBEID	45	12	:	:	:	:	33	7	5	21	-
HANDELSARBEID	62	20	1	2	17	-	42	6	11	25	-
JORDBRUKS-, SKOGBRUKS- OG FISKEARBEID	183	161	19	14	106	22	22	3	6	11	2
GRUVE- OG SPRENGNINGSARBEID M.M. ..	2	2	:	:	:	:	-	-	-	-	-
TRANSPORT OG KOMMUNIKASJONSARBEID .	75	60	5	2	48	5	15	2	3	9	1
INDUSTRI-, BYGGE- OG ANLEGG- ARBEID I ALT	266	211	31	29	144	7	55	10	18	21	6
JERN- OG METALLVAREARBEID	16	16	2	2	12	-	-	-	-	-	-
ELEKTROARBEID	18	18	1	1	16	-	-	-	-	-	-
TREARBEID	29	28	9	3	16	-	1	:	:	:	:
NÆRINGSMIDDELARBEID	108	64	9	13	41	1	44	6	15	19	4
MASKIN- OG MOTORDRIFT	26	26	-	3	21	2	-	-	-	-	-
LASTE-, LOSSE- OG LAGERARBEID ...	24	21	3	5	11	2	3	:	:	:	:
INDUSTRI-, BYGGE- OG ANLEGGARBEID ELLERS	45	38	7	2	27	2	7	2	2	1	2
SERVICEARBEID	112	21	3	2	16	-	91	24	20	43	4
MILITÆRT ARBEID, UOPPGITT ELLER IKKE IDENTIFISERBART YRKE	71	44	6	-	9	29	27	12	1	7	7

TABELL 8. YRKESAKTIVE 16 ÅR OG OVER I ARBEID I UKA 25/10 - 31/10 1980, ETTER KJØNN, ARBEIDSTID I UKA

OG NÆRING/YRKESFELT	MENN						KVINNER				
	I ALT	I ALT	30		UOPP- GITT	I ALT	1-19 TIMER	30		UOPP- GITT	
			1-19 TIMER	20-29 TIMER				20-29 TIMER	OG OVER		
I ALT	714	445	18	24	368	35	269	54	60	143	12
NÆRING											
JORDBUK	21	12	1	1	9	1	9	2	3	2	2
SKOGBRUK	-	-	-	-	-	-	-	-	-	-	-
FISKE OG FANGST	97	86	9	8	63	6	11	4	2	5	-
BERGVERKSDRIFT	1	1	:	:	:	:	-	-	-	-	-
INDUSTRI I ALT	144	100	2	5	88	5	44	9	9	25	1
PRODUKSJON AV NÆRINGS- MIDLER, DRIKKEVARER OG TOBAKKSVARER	132	90	1	5	80	4	42	8	9	24	1
PRODUKSJON AV TEKSTIL- VARER, BEKLEDNINGS- VARER, LÆR OG LÆR- VARER	2	1	:	:	:	:	1	:	:	:	:
PRODUKSJON AV TREVARER	-	-	-	-	-	-	-	-	-	-	-
TREFOREDNING, GRAFISK PRODUKSJON OG FORLAGS- VIRKSOMHET	-	-	-	-	-	-	-	-	-	-	-
PRODUKSJON AV KJEMISKE PRODUKTER, MINERALOLJE-, KULL-, GUMMI- OG PLAST- PRODUKTER	2	2	:	:	:	:	-	-	-	-	-
PRODUKSJON AV MINERAL- SKEPRODUKTER	-	-	-	-	-	-	-	-	-	-	-
PRODUKSJON AV METALLER	1	1	:	:	:	:	-	-	-	-	-
PRODUKSJON AV VERKSTED- PRODUKTER	7	6	-	-	5	1	1	:	:	:	:
INDUSTRIPRODUKSJON ELLERS	-	-	-	-	-	-	-	-	-	-	-
KRAFT- OG VANNFORSYNING	11	8	-	-	7	1	3	1	-	2	-
BYGGE- OG ANLEGGSVIRKSOM- HET	85	78	-	-	66	12	7	1	2	4	-
VAREHANDEL	72	32	5	1	25	1	40	7	6	25	2
HOTELL- OG RESTAURANT- DRIFT	22	5	-	-	5	-	17	2	4	11	-
LANDTRANSPORT	18	18	-	-	17	1	-	-	-	-	-
SJØTRANSPORT	19	17	1	-	16	-	2	:	:	:	:
TRANSPORT ELLERS, LAG- RING, POST OG TELEKOMMUNIKAS- JONER	24	10	-	-	9	1	14	4	1	8	1
BANK- OG FINANSIERINGS- VIRKSOMHET	10	5	-	-	5	-	5	1	1	2	1
FORSIKRINGSVIRKSOMHET, EIENDOMS-DRIFT OG FORRETNINGS- MESSIG TJENESTEYTING	6	6	-	-	6	-	-	-	-	-	-
OFFENTLIG ADMINISTRASJON, FORSVAR, POLITI OG RETTS- VESEN	60	34	-	2	29	3	26	6	9	11	-
RENOVASJON OG REINGJØRING	-	-	-	-	-	-	-	-	-	-	-
UNDERVISNING OG FORSKNINGS- VIRKSOMHET	51	20	-	7	13	-	31	9	14	8	-
HELSE- OG ANDRE SOSIALTJENES- TER	53	5	-	-	4	1	48	5	6	35	2
KULTURELL TJENESTEYTING, UNDERHOLDNING OG SPORT	3	1	:	:	:	:	2	:	:	:	:
PERSONLIG TJENESTEYTING	5	3	-	-	3	-	2	:	:	:	:
UOPPGITT NÆRING	12	4	-	-	1	3	8	2	1	2	3
YRKESFELT											
TEKNISK, VITENSKAPELIG, HUMANIS- TISK OG KUNSTNERISK ARBEID	95	40	-	8	30	2	55	15	13	26	1
ADMINISTRASJONS- OG FORVALTNINGS- ARBEID, BEDRIFTS- OG ORGANISASJONS- LEDELSE I ALT	21	17	-	-	16	1	4	-	1	3	-
OFFENTLIG ADMINISTRASJONS- OG FORVALTNINGSARBEID	8	7	-	-	6	1	1	:	:	:	:
BEDRIFTS- OG ORGANISASJONS- LEDELSE	13	10	-	-	10	-	3	:	:	:	:
KONTORARBEID	39	12	-	-	10	2	27	2	6	19	-
HANDELSARBEID	47	17	4	-	13	-	30	3	6	20	1
JORDBRUKS-, SKOGBRUKS- OG FISKEARBEID	118	101	10	9	74	8	17	6	4	6	1
GRUVE- OG SPRENGNINGSARBEID M.M.	-	-	-	-	-	-	-	-	-	-	-
TRANSPORT OG KOMMUNIKASJONS- ARBEID	59	48	1	-	45	2	11	3	1	6	1
INDUSTRI-, BYGGE- OG ANLEGG- ARBEID I ALT	218	176	2	5	156	13	42	3	10	26	3
JERN- OG METALLVAREARBEID	12	12	-	-	11	1	-	-	-	-	-
ELEKTROARBEID	16	16	-	-	16	-	-	-	-	-	-
TREARBEID	23	22	-	-	19	3	1	:	:	:	:
NÆRINGSMIDDELARBEID	84	51	1	4	45	1	33	3	8	21	1
MASKIN- OG MOTORDRIFT	26	26	-	-	25	1	-	-	-	-	-
LASTE-, LOSSE- OG LAGERARBEID INDUSTRI-, BYGGE- OG ANLEGGARBEID ELLERS	16	15	-	1	13	1	1	:	:	:	:
SERVICEARBEID	41	34	1	-	27	6	7	-	2	3	2
MILITÆRT ARBEID, UOPPGITT ELLER IKKE IDENTIFISERBART YRKE	84	16	-	1	15	-	68	17	17	31	3
MILITÆRT ARBEID, UOPPGITT ELLER IKKE IDENTIFISERBART YRKE	33	18	1	1	9	7	15	5	2	6	2

TABELL 9. YRKESAKTIVE 16 ÅR OG OVER MED FAST OPPMØTEPÅSS PÅ ARBEID I UKA 25/10 - 31/10 1980, ETTER TALLET PÅ ARBEIDSREISER, REISETID OG YRKESFELT/OPPMØTEPÅSS

I ALT	I ALT REISETID IKKE		REISETID 1 GANG			REISETID 2-3 GANGER			REISETID 4 GANGER ELLER FLERE			UOPPGITT TALL PÅ REISER
	REISETID UNDER 45 MIN	REISETID 45 MIN OG OVER	REISETID UNDER 45 MIN	REISETID 45 MIN OG OVER	UOPPGITT	REISETID UNDER 45 MIN	REISETID 45 MIN OG OVER	UOPPGITT	REISETID UNDER 45 MIN	REISETID 45 MIN OG OVER	UOPPGITT	
I ALT	646	37	12	19	2	36	1	-	377	17	7	138
YRKESFELT												
TEKN., VITENSK., HUMANIS- TISK OG KUNSTN. ARBEID ...	88	1	1	2	-	5	-	-	65	1	1	12
OFF. ADM. OG FORVALTN.- ARBEID	8	-	-	-	-	-	-	-	5	-	1	2
BEDRIFTS- OG ORG.LEDELSE ..	12	-	-	-	-	-	-	-	11	-	-	1
KONTORARBEID	37	-	2	-	-	2	-	-	27	-	-	6
HANDELSARBEID	43	1	-	-	-	2	-	-	30	-	1	9
JORDBRUKS-, SKOGBRUKS- OG FISKEARBEID	102	7	1	-	-	9	-	-	54	5	2	24
GRUVE OG SPRENGNINGS- ARBEID M.M.	-	-	-	-	-	-	-	-	-	-	-	-
TRANSPORT OG KOMMUNIKA- SJONSARBEID	49	9	-	4	1	2	-	-	19	-	-	14
INDUSTRI-, BYGGE- OG ANLEGG SARBEID I ALT	199	16	3	12	1	8	1	-	104	9	1	44
JERN- OG METALLV.ARBEID.	12	-	1	1	-	2	1	-	5	-	-	2
ELEKTROARBEID	13	1	-	1	-	1	-	-	5	-	-	5
TREARBEID	21	1	-	1	1	-	-	-	8	-	-	10
NÆRINGSMIDDELARBEID	81	2	2	-	-	1	-	-	59	4	1	12
MASKIN- OG MOTORDRIFT ..	23	5	-	5	-	1	-	-	8	1	-	3
LASTE-, LØSSE- OG LAGERARBEID	16	-	-	-	-	2	-	-	10	-	-	4
INDUSTRI-, BYGGE- OG ANLEGG SARBEID ELLERS ...	36	7	-	4	-	2	-	-	10	4	-	9
SERVICEARBEID	80	2	4	1	-	5	-	-	52	2	-	14
MILITÆRT ARBEID, UOPPGITT YRKE	25	1	1	-	-	2	-	-	9	-	1	11
OPPMØTEPÅSS OG KJØNN												
INNEN BOSTEDSFYLKET	569	29	10	19	2	35	-	-	372	15	7	80
MENN	344	26	5	16	2	17	-	-	214	7	5	52
KVINNER	225	3	5	3	-	18	-	-	158	8	2	28
I BOSTEDSKOMMUNEN	523	9	10	5	1	35	-	-	369	11	7	76
MENN	303	9	5	3	1	17	-	-	211	4	5	48
KVINNER	220	-	5	2	-	18	-	-	158	7	2	28
2023 GAMVIK	15	3	-	4	-	-	-	-	3	4	-	1
MENN	14	3	-	4	-	-	-	-	3	3	-	1
KVINNER	1	-	-	-	-	-	-	-	-	1	-	-
2001 HAMMERFEST	7	3	-	3	-	-	-	-	-	-	-	1
MENN	5	2	-	2	-	-	-	-	-	-	-	1
KVINNER	2	1	-	1	-	-	-	-	-	-	-	-
2003 VADSØ	7	3	-	3	-	-	-	-	-	-	-	1
MENN	7	3	-	3	-	-	-	-	-	-	-	1
KVINNER	-	-	-	-	-	-	-	-	-	-	-	-
2020 PORSANGER	6	4	-	1	1	-	-	-	-	-	-	-
MENN	5	3	-	1	1	-	-	-	-	-	-	-
KVINNER	1	1	-	-	-	-	-	-	-	-	-	-
2028 BÅTSFJORD	5	4	-	1	-	-	-	-	-	-	-	-
MENN	5	4	-	1	-	-	-	-	-	-	-	-
KVINNER	-	-	-	-	-	-	-	-	-	-	-	-
2012 ALTA	3	1	-	1	-	-	-	-	-	-	-	1
MENN	3	1	-	1	-	-	-	-	-	-	-	1
KVINNER	-	-	-	-	-	-	-	-	-	-	-	-
ANDRE KOMMUNER I FYLKET.	3	2	-	1	-	-	-	-	-	-	-	-
MENN	2	1	-	1	-	-	-	-	-	-	-	-
KVINNER	1	1	-	-	-	-	-	-	-	-	-	-
UTENFOR FYLKET	8	6	-	-	-	-	-	-	-	-	-	2
MENN	8	6	-	-	-	-	-	-	-	-	-	2
KVINNER	-	-	-	-	-	-	-	-	-	-	-	-
0301 OSLO	5	3	-	-	-	-	-	-	-	-	-	2
MENN	5	3	-	-	-	-	-	-	-	-	-	2
KVINNER	-	-	-	-	-	-	-	-	-	-	-	-
0219 BÆRUM	1	1	-	-	-	-	-	-	-	-	-	-
MENN	1	1	-	-	-	-	-	-	-	-	-	-
KVINNER	-	-	-	-	-	-	-	-	-	-	-	-
1601 TRONDHEIM	1	1	-	-	-	-	-	-	-	-	-	-
MENN	1	1	-	-	-	-	-	-	-	-	-	-
KVINNER	-	-	-	-	-	-	-	-	-	-	-	-
1902 TROMSØ	1	1	-	-	-	-	-	-	-	-	-	-
MENN	1	1	-	-	-	-	-	-	-	-	-	-
KVINNER	-	-	-	-	-	-	-	-	-	-	-	-
UOPPGITT OPPMØTEPÅSS	69	2	2	-	-	1	1	-	5	2	-	56

TABELL 10. YRKESAKTIVE 16 ÅR OG OVER MED FAST ARBEIDSREISE I UKA 25/10 - 31/10 1980, ETTER REISEMÅTE,

OPPMØTEPlass, TALLET PÅ ARBEIDSSREISER OG REISETID

I ALT	ETT TRANSPORTMIDDEL							TO ELLER FLERE TRANSPORTMIDLER			UOPP- GITT TRANS- PORT- MIDDEL
	BIL	BUSS	TOG, TRIKK, T-BANE	BÅT	SYKKEL, OVER 10 MIN GANSE	ANNET	BIL OG BUSS/TOG/ TRIKK/ T-BANE/ BÅT	BUSS OG TOG/ TRIKK/ T-BANE/ BÅT	ANDRE KOMBINA- SJONER		
I ALT	471	79	6	-	4	231	78	3	5	12	53
OPPMØTEPlass, TALLET PÅ ARBEIDSSREISER OG REISETID											
OPPMØTEPlass I BOSTEDS- KOMMUNEN											
REISTE 1 GANG	16	2	3	-	-	6	-	-	3	1	1
0-45 MIN	10	1	2	-	-	6	-	-	-	-	1
45 MIN OG OVER	5	-	1	-	-	-	-	-	3	1	-
UOPPGITT REISETID	1	1	-	-	-	-	-	-	-	-	-
REISTE 2-3 GANGER	35	5	-	-	-	18	7	-	-	1	4
0-14 MIN	25	3	-	-	-	13	4	-	-	1	4
15-29 "	8	2	-	-	-	3	3	-	-	-	-
30-44 "	2	-	-	-	-	2	-	-	-	-	-
45 MIN OG OVER	-	-	-	-	-	-	-	-	-	-	-
UOPPGITT REISETID	-	-	-	-	-	-	-	-	-	-	-
REISTE 4 GANGER ELLER FLERE	387	58	2	-	3	205	67	-	-	7	45
0-14 MIN	302	44	-	-	-	152	65	-	-	4	37
15-29 "	54	6	1	-	-	44	1	-	-	1	1
30-44 "	13	7	-	-	-	3	-	-	-	1	2
45 MIN OG OVER	11	1	1	-	2	5	-	-	-	1	1
UOPPGITT REISETID	7	-	-	-	1	1	1	-	-	-	4
OPPMØTEPlass UTENFOR BOSTEDSKOMMUNEN											
REISTE 1 GANG	15	7	1	-	-	-	1	3	2	3	1
0-45 MIN	-	-	-	-	-	-	-	-	-	-	-
45 MIN OG OVER	14	7	1	-	-	-	1	3	1	1	-
UOPPGITT REISETID	1	-	-	-	-	-	-	-	-	-	1
REISTE 2-3 GANGER	-	-	-	-	-	-	-	-	-	-	-
0-14 MIN	-	-	-	-	-	-	-	-	-	-	-
15-29 "	-	-	-	-	-	-	-	-	-	-	-
30-44 "	-	-	-	-	-	-	-	-	-	-	-
45 MIN OG OVER	-	-	-	-	-	-	-	-	-	-	-
UOPPGITT REISETID	-	-	-	-	-	-	-	-	-	-	-
REISTE 4 GANGER ELLER FLERE	7	4	-	-	-	-	-	-	1	2	-
0-14 MIN	-	-	-	-	-	-	-	-	-	-	-
15-29 "	-	-	-	-	-	-	-	-	-	-	-
30-44 "	3	3	-	-	-	-	-	-	-	-	-
45 MIN OG OVER	4	1	-	-	-	-	-	-	1	2	-
UOPPGITT REISETID	-	-	-	-	-	-	-	-	-	-	-
UOPPGITT OPPMØTEPlass	11	3	-	-	1	2	3	-	-	-	2
KJØNN OG ALDER											
MENN											
16-19 ÅR	19	-	1	-	-	14	3	-	-	-	1
20-24 "	25	3	1	-	1	11	4	-	-	1	4
25-29 "	50	10	-	-	-	23	9	1	-	2	5
30-39 "	73	28	-	-	-	24	14	-	-	4	3
40-49 "	49	15	-	-	2	21	1	-	1	1	8
50-59 "	42	6	1	-	1	20	4	1	2	1	6
60-66 "	12	2	-	-	-	5	2	-	1	-	2
67-69 "	3	1	-	-	-	1	-	-	-	-	1
70 ÅR OG OVER	2	-	-	-	-	1	1	-	-	-	-
KVINNER											
16-19 ÅR	12	-	-	-	-	8	3	1	-	-	-
20-24 "	29	-	1	-	-	19	9	-	-	-	-
25-29 "	33	1	-	-	-	16	13	-	-	-	3
30-39 "	65	8	-	-	-	39	9	-	-	2	7
40-49 "	26	5	-	-	-	13	4	-	-	-	4
50-59 "	22	-	2	-	-	11	2	-	-	1	6
60-66 "	7	-	-	-	-	4	-	-	1	-	2
67-69 "	-	-	-	-	-	-	-	-	-	-	-
70 ÅR OG OVER	2	-	-	-	-	1	-	-	-	-	1

TABELL 11. BOLIGER ETTER HUSTYPE OG TALLET PÅ ROM. BOSATTE ETTER TALLET PÅ ROM I BOLIGEN. 1/11 1980

TALLET PÅ ROM UTENOM KJØKKEN	BOLIGER						BOSATTE	
	I ALT	I VÅNINGSHUS I TILKN. TIL GÅRDSDRIFT OG I FRITTL. ENEBOLIGER	I ANDRE ENE- OG TOMANNS- BOLIGER OG SMÅHUS	I BLOKK, LEIE- GÅRD E.L.	I ANDRE BYGG	I UOPP- GITT HUS- TYPE	I ALT PR. ROM	
ALLE	686	377	150	8	17	134	1972	0,8
I ROM	30	14	9	-	2	5	47	1,6
MED KJØKKEN								
6 KVM OG OVER	10	7	2	-	1	-	10	1,0
MED KJØKKEN								
UNDER 6 KVM	13	3	6	-	-	4	17	1,3
UTEN KJØKKEN	2	2	-	-	-	-	2	1,0
UOPPGITT	5	2	1	-	1	1	18	3,6
2 ROM	80	35	33	4	2	6	161	1,0
MED KJØKKEN								
6 KVM OG OVER	57	26	23	1	2	5	120	1,1
MED KJØKKEN								
UNDER 6 KVM	15	5	8	2	-	-	26	0,9
UTEN KJØKKEN	3	2	-	1	-	-	5	0,8
UOPPGITT	5	2	2	-	-	1	10	1,0
3 ROM	117	68	36	1	4	8	287	0,8
4 "	168	113	34	1	3	17	543	0,8
5 "	99	68	17	1	6	7	363	0,7
6 "	56	38	12	-	-	6	219	0,7
7 "	20	17	3	-	-	-	104	0,7
8 ROM OG OVER	17	13	1	-	-	3	77	0,5
UOPPGITT	99	11	5	1	-	82	171	-

TABELL 12. BOLIGER ETTER HUSETS BYGGEÅR OG HUSTYPE/EIE-/LEIEFORM. BOSATTE OG ROM, ETTER HUSETS BYGGEÅR. 1/11 1980

	ALLE	HUSETS BYGGEÅR								UOPP- GITT
		1900 OG FØR	1901- 1920	1921- 1940	1941- 1945	1946- 1950	1951- 1960	1961- 1970	1971- 1980	
BOLIGER I ALT	686	-	-	2	6	127	192	124	143	92
HUSTYPE										
I VÅNINGSHUS	61	-	-	-	1	18	25	10	6	1
I FRITTLIGGENDE ENEBOLIG ..	316	-	-	1	2	50	95	71	96	1
I REKKEHUS, TERR.HUS E.L. .	74	-	-	-	-	7	30	17	19	1
I HORIZONTALT DELT TOMANNSBOLIG	42	-	-	1	1	15	14	7	3	1
I ANNET BYGG UNDER 3 ETG. .	34	-	-	-	-	13	8	5	7	1
I BLOKK, LEIEGÅRD E.L.	8	-	-	-	-	2	4	-	2	-
I FORRETNINGSBYGG	13	-	-	-	-	3	4	2	2	2
I BYGG FOR FELLES- HUSHOLDNING	4	-	-	-	-	-	2	2	-	-
I UOPPGITT HUSTYPE	134	-	-	-	2	19	10	10	8	85
EIE-/LEIEFORHOLD TIL BOLIGEN										
EIES I ALT	378	-	-	:	:	83	120	85	80	5
PRIVAT	339	-	-	:	:	73	109	77	71	5
GJENNOM BORETTSLAG E.L. .	39	-	-	:	:	10	11	8	9	-
LEIES I ALT	126	-	-	:	:	18	38	25	40	3
VED VANLIG LEIEKONTRAKT .	48	-	-	:	:	9	13	7	17	2
SOM TJENESTEBOLIG	61	-	-	:	:	8	21	15	16	1
FOR ET AVGRENSET TIDSROM.	12	-	-	:	:	-	3	2	5	-
PÅ ANDRE VILKÅR	5	-	-	:	:	1	1	1	2	-
UOPPGITT	182	-	-	:	:	26	34	14	23	84
BOSATTE I ALT	1972	-	-	:	:	323	576	445	456	152
BOSATTE PR. BOLIG	2,9	-	-	:	:	2,5	3,0	3,6	3,2	1,7
ROM I ALT	2333	-	-	7	23	437	766	502	541	57
ROM PR. BOLIG	4,0	-	-	3,5	3,8	3,7	4,1	4,1	3,9	3,8
BOSATTE PR. ROM	0,8	-	-	:	:	0,7	0,7	0,9	0,8	0,6

TABELL 13. BOLIGER ETTER VIKTIGSTE KILDE TIL OPPVARMING OG BYGGEÅR/INSTALLASJON AV PIPE. BOSATTE ETTER BOLIGENS VIKTIGSTE KILDE TIL OPPVARMING. 1/11 1980

	EN KILDE VIKTIGST						TO ELLER FLERE LIKEVERDIGE KILDER					UOPP- GITT OPP- VARM- INGS- KILDE
	ALLE	SEN- TRAL- VARME	ELEK- TRISKE OVNER E.L.	OVNER FOR FLY- TENDE BRENSEL	OVNER FOR FAST BRENSEL	ALLE	EL. OVNER OG OVNER FOR FAST BRENSEL	EL. OVNER OG OVNER FOR FLY- TENDE BRENSEL	OVNER FOR FAST OG FLY- TENDE BRENSEL	EL. OVNER OG OVNER FOR FAST OG FLY- TENDE BRENSEL		
BOLIGER I ALT	686	411	52	198	114	47	182	57	74	19	32	93
BYGGEÅR												
1900 OG FØR	-	-	-	-	-	-	-	-	-	-	-	-
1901 - 1920	-	-	-	-	-	-	-	-	-	-	-	-
1921 - 1940	2	2	-	1	-	1	-	-	-	-	-	-
1941 - 1945	6	3	-	2	1	-	2	1	-	1	-	1
1946 - 1950	127	84	7	44	17	16	38	12	15	2	9	5
1951 - 1960	192	120	16	58	35	11	67	26	18	11	12	5
1961 - 1970	124	94	14	37	35	8	25	11	9	2	3	5
1971 - 1980	143	98	10	53	26	9	45	6	30	2	7	-
UOPPGITT	92	10	5	3	-	2	5	1	2	1	1	77
PIPE												
MED PIPE	582	386	45	180	114	47	182	57	74	19	32	14
UTEN PIPE	20	18	3	15	-	-	-	-	-	-	-	2
UOPPGITT	84	7	4	3	-	-	-	-	-	-	-	77
BOSATTE I ALT	1972	1296	191	600	396	109	526	165	217	46	98	150
BOSATTE PR. BOLIG .	2,9	3,2	3,7	3,0	3,5	2,3	2,9	2,9	2,9	2,4	3,1	1,6
ROM I ALT	2333	1544	222	703	461	159	732	231	286	75	141	57
ROM PR. BOLIG	4,0	3,9	4,4	3,7	4,2	3,6	4,1	4,1	4,1	3,9	4,5	3,8
BOSATTE PR. ROM ...	0,8	0,8	0,8	0,8	0,8	0,7	0,7	0,7	0,7	0,6	0,6	0,5

TABELL 14. BOLIGER ETTER SANITÆRUTSTYR OG TALLET PÅ ROM. BOSATTE ETTER BOLIGENS SANITÆRUTSTYR. 1/11 1980

TALLET PÅ ROM UTENOM KJØKKEN	MED BAD						UTEN BAD					UOPP- GITT OM BAD
	ALLE	ALLE	WC I BOLI- GEN	WC UTENFOR BOLI- GEN	ANNET AV- TREDE	UOPP- GITT AV- TREDE	ALLE	WC I BOLI- GEN	WC UTENFOR BOLI- GEN	ANNET AV- TREDE	UOPP- GITT AV- TREDE	
BOLIGER I ALT	686	537	509	8	2	18	61	19	11	25	6	88
1 ROM	30	17	16	1	-	-	11	2	2	5	2	2
MED KJØKKEN												
6 KVM OG OVER	10	3	3	-	-	-	7	1	2	4	-	-
MED KJØKKEN												
UNDER 6 KVM	13	10	10	-	-	-	2	1	-	1	-	1
UTEN KJØKKEN	2	2	1	1	-	-	-	-	-	-	-	-
UOPPGITT	5	2	2	-	-	-	2	-	-	-	2	1
2 ROM	80	63	60	2	-	1	15	5	5	5	-	2
MED KJØKKEN												
6 KVM OG OVER	57	45	43	2	-	-	11	4	3	4	-	1
MED KJØKKEN												
UNDER 6 KVM	15	13	13	-	-	-	2	-	1	1	-	-
UTEN KJØKKEN	3	2	2	-	-	-	1	1	-	-	-	-
UOPPGITT	5	3	2	-	-	1	1	-	1	-	-	1
3 ROM	117	97	91	2	2	2	16	5	3	8	-	4
"	168	157	154	2	-	1	8	1	-	5	2	3
"	99	96	93	-	-	3	2	1	1	-	-	1
"	56	51	49	1	-	1	4	3	-	1	-	1
"	20	20	18	-	-	2	-	-	-	-	-	-
"	17	16	16	-	-	-	-	-	-	-	-	1
8 ROM OG OVER	17	16	16	-	-	-	-	-	-	-	-	1
UOPPGITT	99	20	12	-	-	8	5	2	-	1	2	74
BOSATTE I ALT	1972	1721	1656	10	4	51	110	35	20	48	7	141
BOSATTE PR. BOLIG	2,9	3,2	3,3	1,3	2,0	2,8	1,8	1,8	1,8	1,9	1,2	1,6
BOSATTE PR. ROM	0,8	0,8	0,8	0,4	0,7	0,6	0,7	0,6	0,8	0,7	0,5	0,6
ROM PR. BOLIG	4,0	4,1	4,1	3,1	3,0	4,7	2,8	3,2	2,4	2,7	2,5	3,6

TABELL 15. BOLIGER, ROM OG BOSATTE, ETTER HUSTYPE. 1/11 1980

	ALLE	VÅ- NING- HUS I TILKN. TIL GÅRDS- DRIFT	FRITT- LIGG- ENDE ENE- BOLIG	REKKEHUS, TERRASSEHUS, HUS I KJEDE, VERTIKALT DELT TOMANNS- BOLIG	HORI- SON- TALT DELT TO- MANNS- BOLIG	ANNET BOLIGBYGG MED FÆRRE ENN 3 ETASJER	BLOKK, LEIEGÅRD ELLER ANNET BOLIGBYGG MED 3 ETASJER EL. FLERE	FOR- RET- NING- BYGG MV.	BYGG FOR FEL- LES- HUS- HOLD- NING	UOPP- GITT HUS- TYPE
BOLIGER I ALT	686	61	316	74	42	34	8	13	4	134
BOSATTE I ALT	1972	193	1017	211	120	96	20	38	12	265
BOSATTE PR. BOLIG	2,9	3,2	3,2	2,9	2,9	2,8	2,5	2,9	3,0	2,0
ROM I ALT	2333	262	1279	266	136	104	20	48	12	206
ROM PR. BOLIG	4,0	4,5	4,2	3,8	3,3	3,1	2,9	3,7	3,0	4,0
BOSATTE PR. ROM ..	0,8	0,7	0,8	0,8	0,8	0,9	1,0	0,8	1,0	0,7

TABELL 16. BOLIGER ETTER EIE-/LEIEFORM OG AREAL. BOSATTE ETTER EIE-/LEIEFORHOLD TIL BOLIGEN. 1/11 1980

AREAL	ALLE	BOLIGEN EIES			BOLIGEN LEIES					UOPPGITT EIE-/ LEIE- FORM
		ALLE PRIVAT	GJENNOM BORETT- LAG E.L.	ALLE	VED VANLIG LEIE- KONTRAKT	SOM TJENESTE- BOLIG	FOR ET AVGRENSET TIDSRUM	PÅ ANDRE VILKÅR		
BOLIGER I ALT	686	378	339	39	126	48	61	12	5	182
UNDER 30 KVM ...	19	2	2	-	13	5	8	-	-	4
30- 39 KVM	33	8	8	-	21	10	7	3	1	4
40- 49 "	63	36	33	3	13	6	4	2	1	14
50- 59 "	80	46	39	7	14	7	5	1	1	20
60- 79 "	113	67	56	11	27	7	16	3	1	19
80- 99 "	154	124	114	10	17	5	8	3	1	13
100-129 "	75	61	55	6	5	1	4	-	-	9
130 KVM OG OVER.	36	23	22	1	8	1	7	-	-	5
UOPPGITT AREAL .	113	11	10	1	8	6	2	-	-	94
BOSATTE I ALT	1972	1255	1137	118	324	133	137	45	9	393
BOSATTE PR. BOLIG.	2,9	3,3	3,4	3,0	2,6	2,8	2,2	3,8	1,8	2,2
ROM I ALT	2333	1622	1455	168	359	120	190	36	14	352
ROM PR. BOLIG	4,0	4,4	4,4	4,3	2,9	2,7	3,1	3,0	2,8	3,7
BOSATTE PR. ROM ..	0,8	0,8	0,8	0,7	0,9	1,1	0,7	1,3	0,6	0,7

TABELL 17. BOLIGER, BOSATTE OG ROM, ETTER BOSATTE PR. ROM I BOLIGEN. 1/11 1980

	ALLE	BOSATTE PR. ROM UTENOM KJØKKEN									
		UNDER 0,25	0,25- 0,49	0,50- 0,74	0,75- 0,99	1,00- 1,24	1,25- 1,49	1,50- 1,74	1,75- 1,99	2,00 OG OVER	UOPP- GITT
BOLIGER I ALT	686	22	90	173	72	136	39	23	7	25	99
BOSATTE I ALT	1972	24	139	366	279	524	185	110	53	121	171
BOSATTE PR. BOLIG	2,9	1,1	1,5	2,1	3,9	3,9	4,7	4,8	7,6	4,8	1,7
ROM I ALT	2333	130	410	641	352	507	143	71	30	49	-
ROM PR. BOLIG	4,0	5,9	4,6	3,7	4,9	3,7	3,7	3,1	4,3	2,0	-

TABELL 20. FAMILIER OG PERSONER I PRIVATHUSHOLDNINGER, ETTER FAMILIETYPPE OG EIE-/LEIEFORHOLD TIL BOLIGEN/
TALLET PÅ ROM I BOLIGEN. 1/11 1980

	I ALT		FAMI- LIER MED EN PER- SON	FAMILIER MED TO ELLER FLERE PERSONER							
	FAMI- LIER	PER- SONER		I ALT		EKTE- PAR UTEN UGIFTE BARN	EKTEPAR MED UGIFTE BARN		MOR ELLER FAR MED UGIFTE BARN		FAM. MED UOPP- GITT FAM.- TYPE
				FAMI- LIER	PER- SONER		FAMI- LIER	PER- SONER	FAMI- LIER	PER- SONER	
I ALT	769	1972	292	477	1680	94	266	1187	114	294	3
EIE-/LEIEFORHOLD TIL BOLIGEN											
EIES I ALT	430	1255	130	300	1125	56	180	840	62	169	2
PRIVAT	388	1137	121	267	1016	44	166	776	55	148	2
GJENNOM BORETTSLAG E.L. ..	42	118	9	33	109	12	14	64	7	21	-
LEIES I ALT	140	324	61	79	263	8	45	180	26	67	-
VED VANLIG LEIEKONTRAKT ..	54	133	24	30	109	4	16	73	10	28	-
SOM TJENESTEBOLIG	65	137	31	34	106	3	23	82	8	18	-
FOR ET AVGRENSET TIDSRUM .	16	45	4	12	41	-	6	25	6	16	-
PÅ ANDRE VILKÅR	5	9	2	3	7	1	-	-	2	5	-
UOPPGITT	199	393	101	98	292	30	41	167	26	58	1
TALLET PÅ ROM I BOLIGEN											
UTENOM KJØKKEN											
1 ROM	32	47	27	5	20	1	1	12	3	6	-
MED KJØKKEN											
6 KVM OG OVER	10	10	10	-	-	-	-	-	-	-	-
MED KJØKKEN											
UNDER 6 KVM	14	17	11	3	6	1	-	-	2	4	-
UTEN KJØKKEN	2	2	2	-	-	-	-	-	-	-	-
UOPPGITT	6	18	4	2	14	-	1	12	1	2	-
2 ROM	88	161	53	35	108	8	15	61	12	31	-
MED KJØKKEN											
6 KVM OG OVER	61	120	35	26	85	4	12	50	10	27	-
MED KJØKKEN											
UNDER 6 KVM	17	26	12	5	14	2	2	8	1	2	-
UTEN KJØKKEN	3	5	1	2	4	2	-	-	-	-	-
UOPPGITT	7	10	5	2	5	-	1	3	1	2	-
3 ROM	126	287	44	82	243	23	36	142	22	53	1
4 "	189	543	46	143	497	31	80	345	31	88	1
5 "	112	363	24	88	339	10	63	278	15	41	-
6 "	66	219	14	52	205	9	35	164	8	23	-
7 "	28	104	8	20	96	5	14	84	1	2	-
8 ROM OG OVER	21	77	5	16	72	1	10	56	5	14	-
UOPPGITT	107	171	71	36	100	6	12	45	17	36	1

TABELL 21. TALLET PÅ PRIVATHUSHOLDNINGER MED UTVALGTE KJENNETEGN FOR BOLIGSTANDARD, OG DISPONERING AV
PERSONBIL. BOSATTE I SLIKE HUSHOLDNINGER, ETTER ALDER. 1/11 1980

	ALLE	WC I BOLIGEN	BAD I BOLIGEN	TELEFON I BOLIGEN	BRENSEL- OVN I BOLIGEN	BOLIG- EN BYGGET ETTER 1945	HUSHOLD- NINGEN ETTER BOLIGEN	KJØKKEN 6 KVM OG OVER I BOLIGEN	BIL DIS- PONERES AV HUS- HOLDNINGEN
PRIVATHUSHOLDNINGER ...	686	539	537	352	542	586	378	495	220
BOSATTE	1972	1724	1721	1153	1664	1800	1255	1595	832
0-19 ÅR	662	618	610	372	573	621	443	564	335
20-39 "	608	526	529	317	499	545	339	489	281
40-59 "	388	334	338	250	328	359	284	315	159
60-69 "	188	149	154	134	162	167	118	143	44
70-79 "	100	79	73	65	84	88	59	70	11
80 ÅR OG OVER	26	18	17	15	18	20	12	14	2
BOSATTE PR. BOLIG	2,9	3,2	3,2	3,3	3,1	3,1	3,3	3,2	3,8
ROM PR. BOLIG	4,0	4,1	4,1	4,3	4,1	4,0	4,4	4,2	4,4
BOSATTE PR. ROM	0,8	0,8	0,8	0,8	0,8	0,8	0,8	0,8	0,9
HUSHOLDNINGER HVOR FOREKOMST AV KJENNETEGNET IKKE ER OPPGITT	-	99	88	97	75	92	182	118	122

TABELL 22. FOLKEMENGDEN ETTER ALDER, KJØNN OG TYPE BOLIGSTRØK/GRUNNKRETS. 1/11 1980

	I ALT	ALDER. ÅR										
		0-6	7-15	16-19	20-24	25-29	30-49	50-59	60-66	67-69	70-79	80 OG OVER
KOMMUNEN	1996	198	327	137	174	169	460	197	136	53	111	34
MENN	1062	105	154	77	84	95	273	111	69	28	49	17
KVINNER	934	93	173	60	90	74	187	86	67	25	62	17
TYPE BOLIGSTRØK OG KJØNN												
TETTBYGDE STRØK	1400	152	234	100	135	130	317	138	81	27	67	19
MENN	735	77	112	58	66	72	182	72	41	15	32	8
KVINNER	665	75	122	42	69	58	135	66	40	12	35	11
8631 KJØLLEFJORD	1400	152	234	100	135	130	317	138	81	27	67	19
MENN	735	77	112	58	66	72	182	72	41	15	32	8
KVINNER	665	75	122	42	69	58	135	66	40	12	35	11
SPREDTBYGDE STRØK	588	46	92	36	38	38	139	59	55	26	44	15
MENN	322	28	42	19	17	22	88	39	28	13	17	9
KVINNER	266	18	50	17	21	16	51	20	27	13	27	6
UOPPGITT BOLIGSTRØK	8	-	1	1	1	1	4	-	-	-	-	-
GRUNNKRETS OG KJØNN												
01 LEBESBY	1988	198	326	136	173	168	456	197	136	53	111	34
MENN	1057	105	154	77	83	94	270	111	69	28	49	17
KVINNER	931	93	172	59	90	74	186	86	67	25	62	17
0101 KJØLLEFJORD ØSTRE	664	64	86	48	76	60	140	76	46	16	39	13
MENN	345	30	43	35	31	31	83	38	22	9	18	5
KVINNER	319	34	43	13	45	29	57	38	24	7	21	8
0102 KJØLLEFJORD VESTR	738	88	148	52	59	70	179	62	35	11	28	6
MENN	392	47	69	23	35	41	101	34	19	6	14	3
KVINNER	346	41	79	29	24	29	78	28	16	5	14	3
0103 DYFJORD	75	7	14	6	8	4	19	7	4	2	4	-
MENN	44	4	7	4	4	2	12	4	3	2	2	-
KVINNER	31	3	7	2	4	2	7	3	1	-	2	-
0104 KIFJORD/NORMANSET	21	2	3	1	-	-	7	3	-	2	2	1
MENN	12	1	1	1	-	-	4	2	-	1	1	1
KVINNER	9	1	2	-	-	-	3	1	-	1	1	-
0105 TORSKEFJORD/BEKKA	38	3	10	2	2	2	13	1	1	-	3	1
MENN	21	3	4	-	2	-	9	-	1	-	1	1
KVINNER	17	-	6	2	-	2	4	1	-	-	2	-
0106 LEBESBY	173	15	27	10	10	12	37	10	22	10	10	10
MENN	80	4	11	4	3	9	22	5	9	6	3	4
KVINNER	93	11	16	6	7	3	15	5	13	4	7	6
0107 IFJORD	46	-	3	5	3	-	9	7	7	3	9	-
MENN	21	-	-	3	2	-	5	4	4	-	3	-
KVINNER	25	-	3	2	1	-	4	3	3	3	6	-
0108 FRIARFJORD/ADAMSF	60	-	8	3	5	2	14	12	9	3	3	1
MENN	42	-	5	1	4	2	11	9	7	1	1	1
KVINNER	18	-	3	2	1	-	3	3	2	2	2	-
0109 LAKSEFJORDBOTN/KU	71	6	8	5	5	7	14	9	7	-	9	1
MENN	41	5	4	4	1	3	8	7	3	-	5	1
KVINNER	30	1	4	1	4	4	6	2	4	-	4	-
0110 VEIDNESKLUBBEN/GO	102	13	19	4	5	11	24	10	5	6	4	1
MENN	59	11	10	2	1	6	15	8	1	3	1	1
KVINNER	43	2	9	2	4	5	9	2	4	3	3	-
UOPPGITT BOSTED	8	-	1	1	1	1	4	-	-	-	-	-

TABELL 23. YRKESAKTIVE 16 ÅR OG OVER, ETTER NÆRING, KJØNN OG TYPE BOLIGSTRØK/GRUNNKRETS. 1/11 1980

I ALT	JORD- BRUK, SKOG- BRUK, FISKE OG FANGST	INDU- STRI OG BERG- VERKS- DRIFT	KRAFT- OG VANN- FOR- SYNING	BYGGE- OG ANLEGG- VIRK- SOMHET	VARE- HANDEL, HOTELL- OG RES- TAURANT- VIRKSOM- HET	TRANSPORT, LAGRING, POST OG TELE- KOMMUNI- KASJONER	BANK-, FI- NANS- OG FORSIK- RINGSVIRK- SOMHET, EIEND.- DRIFT OG FORR.MESS. TJ.YTING	OFFENT- LIG, SOCIAL PRIVAT TJE- NESTE- YTING	UOPP- GITT NÆRING	
KOMMUNEN	956	199	190	14	98	119	83	17	222	14
MENN	596	170	129	9	89	44	59	11	79	6
KVINNER	360	29	61	5	9	75	24	6	143	8
TYPE BOLIGSTRØK OG KJØNN										
TETTBYGDE STRØK	671	121	165	9	54	88	47	13	162	12
MENN	416	108	111	6	49	31	35	8	62	6
KVINNER	255	13	54	3	5	57	12	5	100	6
8631 KJØLLEFJORD	671	121	165	9	54	88	47	13	162	12
MENN	416	108	111	6	49	31	35	8	62	6
KVINNER	255	13	54	3	5	57	12	5	100	6
SPREDTBYGDE STRØK	280	77	24	5	44	31	36	4	57	2
MENN	176	61	17	3	40	13	24	3	15	-
KVINNER	104	16	7	2	4	18	12	1	42	2
UOPPGITT BOLIGSTRØK	5	1	1	-	-	-	-	-	3	-
GRUNNKRETS OG KJØNN										
01 LEBESBY	951	198	189	14	98	119	83	17	219	14
MENN	592	169	128	9	89	44	59	11	77	6
KVINNER	359	29	61	5	9	75	24	6	142	8
0101 KJØLLEFJORD ØSTRE	337	54	75	8	28	53	23	8	82	6
MENN	214	51	48	5	25	20	19	5	38	3
KVINNER	123	3	27	3	3	33	4	3	44	3
0102 KJØLLEFJORD VESTRE	334	67	90	1	26	35	24	5	80	6
MENN	202	57	63	1	24	11	16	3	24	3
KVINNER	132	10	27	-	2	24	8	2	56	3
0103 DYFJORD	38	16	12	-	-	5	2	-	3	-
MENN	23	14	6	-	-	3	-	-	-	-
KVINNER	15	2	6	-	-	2	2	-	3	-
0104 KIFJORD/NORMANSET/	6	3	-	-	-	2	1	-	-	-
MENN	4	2	-	-	-	1	1	-	-	-
KVINNER	2	1	-	-	-	1	-	-	-	-
0105 TORSKEFJORD/BEKKAR	15	5	1	-	3	2	-	-	4	-
MENN	9	4	1	-	3	-	-	-	1	-
KVINNER	6	1	-	-	-	2	-	-	3	-
0106 LEBESBY	89	21	4	4	15	8	7	2	28	-
MENN	52	16	3	2	15	3	3	2	8	-
KVINNER	37	5	1	2	-	5	4	-	20	-
0107 IFJORD	20	3	1	-	8	4	2	-	2	-
MENN	12	3	1	-	5	1	2	-	-	-
KVINNER	8	-	-	-	3	3	-	-	2	-
0108 FRIARFJORD/ADAMSFJ	28	3	2	-	9	2	7	-	5	-
MENN	23	3	2	-	9	1	6	-	2	-
KVINNER	5	-	-	-	-	1	1	-	3	-
0109 LAKSEFJORDBOTN/KUN	35	9	1	1	6	2	8	1	6	1
MENN	22	7	1	1	5	1	5	1	1	-
KVINNER	13	2	-	-	1	1	3	-	5	1
0110 VEIDNESKLUBBEN/GOD	49	17	3	-	3	6	9	1	9	1
MENN	31	12	3	-	3	3	7	-	3	-
KVINNER	18	5	-	-	-	3	2	1	6	1
UOPPGITT BOSTED	5	1	1	-	-	-	-	-	3	-

TABELL 24. TALLET PÅ PRIVATHUSHOLDNINGER MED UTVALGTE KJENNETEGN FOR BOLIGSTANDARD, OG DISPONERING AV PERSONBIL. BOLIGSTRØK/GRUNNKRETS. 1/11 1980

	ALLE	WC I BOLIGEN	WC UTENFOR BOLIGEN	ANNET AVTREDE	BAD I BOLIGEN	TELEFON I BOLIGEN	PIPE I BOLIGEN	BOLI- GEN BYGGET ETTER 1945	HUS- HOLD- NINGEN EIER BOLIGEN	KJØKKEN 6 KVM OG OVER I BOLIGEN	BIL DIS- PONERES AV HUS- HOLD- NINGEN
KOMMUNEN	686	539	20	28	537	352	582	586	378	495	220
TYPE BOLIGSTRØK											
TETTBYGDE STRØK	460	387	10	3	379	229	391	396	255	337	157
8631 KJØLLEFJORD .	460	387	10	3	379	229	391	396	255	337	157
SPREDTBYGDE STRØK ..	220	150	10	25	156	122	190	188	123	157	62
UOPPGITT BOLIGSTRØK	6	2	-	-	2	1	1	2	-	1	1
GRUNNKRETS											
01 LEBESBY	680	537	20	28	535	351	581	584	378	494	219
0101 KJØLLEFJORD Ø	250	204	7	2	199	129	202	204	118	172	85
0102 KJØLLEFJORD V	212	184	3	1	180	100	190	193	137	165	72
0103 DYFJORD	28	20	2	3	21	12	25	25	14	17	3
0104 KIFJORD/NORMA	8	3	-	4	3	6	7	6	8	7	1
0105 TORSKEFJORD/B	11	8	-	2	10	8	11	11	7	8	7
0106 LEBESBY	57	43	2	3	43	34	49	50	32	43	19
0107 IFJORD	21	13	-	4	14	14	19	16	12	16	3
0108 FRIARFJORD/AD	26	19	-	3	18	11	22	23	17	20	12
0109 LAKSEFJORDBOT	30	19	4	2	22	18	26	26	13	21	11
0110 VEIDNESKLUBBE	37	24	2	4	25	19	30	30	20	25	6
UOPPGITT BOSTED	6	2	-	-	2	1	1	2	-	1	1

OVERSIKT SOM VISER HVILKEN KOMMUNE OG FOLKETELLINGSKRETS
GRUNNKRETSENE I 1980 TILHØRTE VED FOLKE- OG BOLIGTELLINGEN I 1970

GRUNNKRETS 1980	KOMM 1970	---FOLKETELLINGSKRETS 1970--- HEL KRETS	DEL AV KRETS
0101 KJØLLEFJORD ØSTRE	2022	1	2
0102 KJØLLEFJORD VESTRE	2022		2
0103 DYFJORD	2022	3	
0104 KIFJORD/NORMANSET/MÅRØYFJØ	2022	4-5	
0105 TORSKEFJORD/BEKKARFJORD	2022	6-7	
0106 LEBESBY	2022	8	
0107 IFJORD	2022	9	
0108 FRIARFJORD/ADAMSFJORD	2022	10	
0109 LAKSEFJORDBOTN/KUNES	2022	11-12	
0110 VEIDNESKLUBBEN/GODVIKNES	2022	13-14	
0111 VADASBAKSEIBOS	2022		UBEBODD
0112 GAPPATVARRI	2022		UBEBODD
0113 ERETOAIVIT	2022		UBEBODD
0114 VUONJALRASSA	2022		UBEBODD

2022 LEBESBY

0101 GRUNNKRETSNUMMER
— KOMMUNEGRENSE
— GRENSE FOR DELOMRADE
— GRENSE FOR GRUNNKRETS
MÅLESTOKK CA. 1:250 000

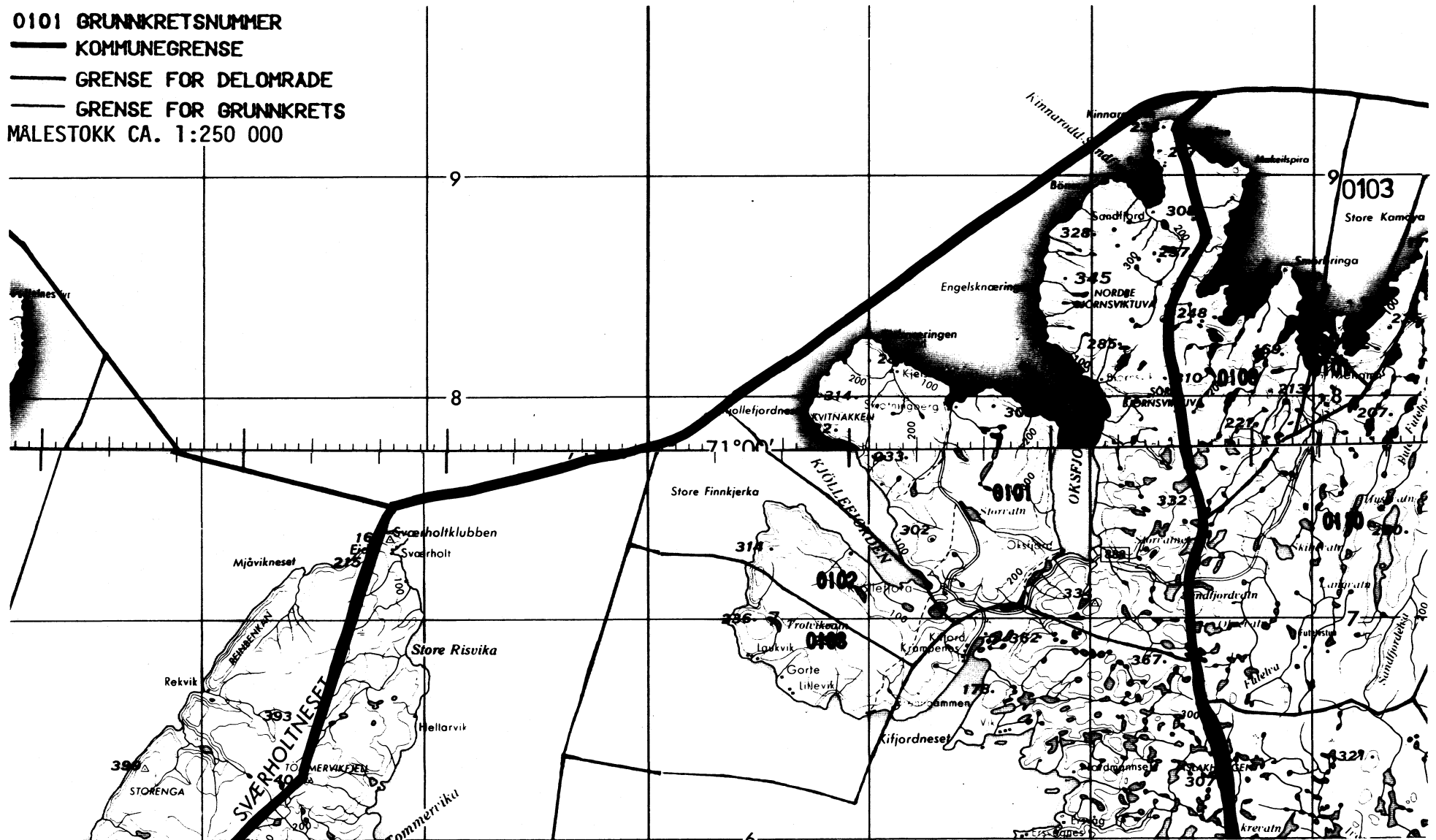

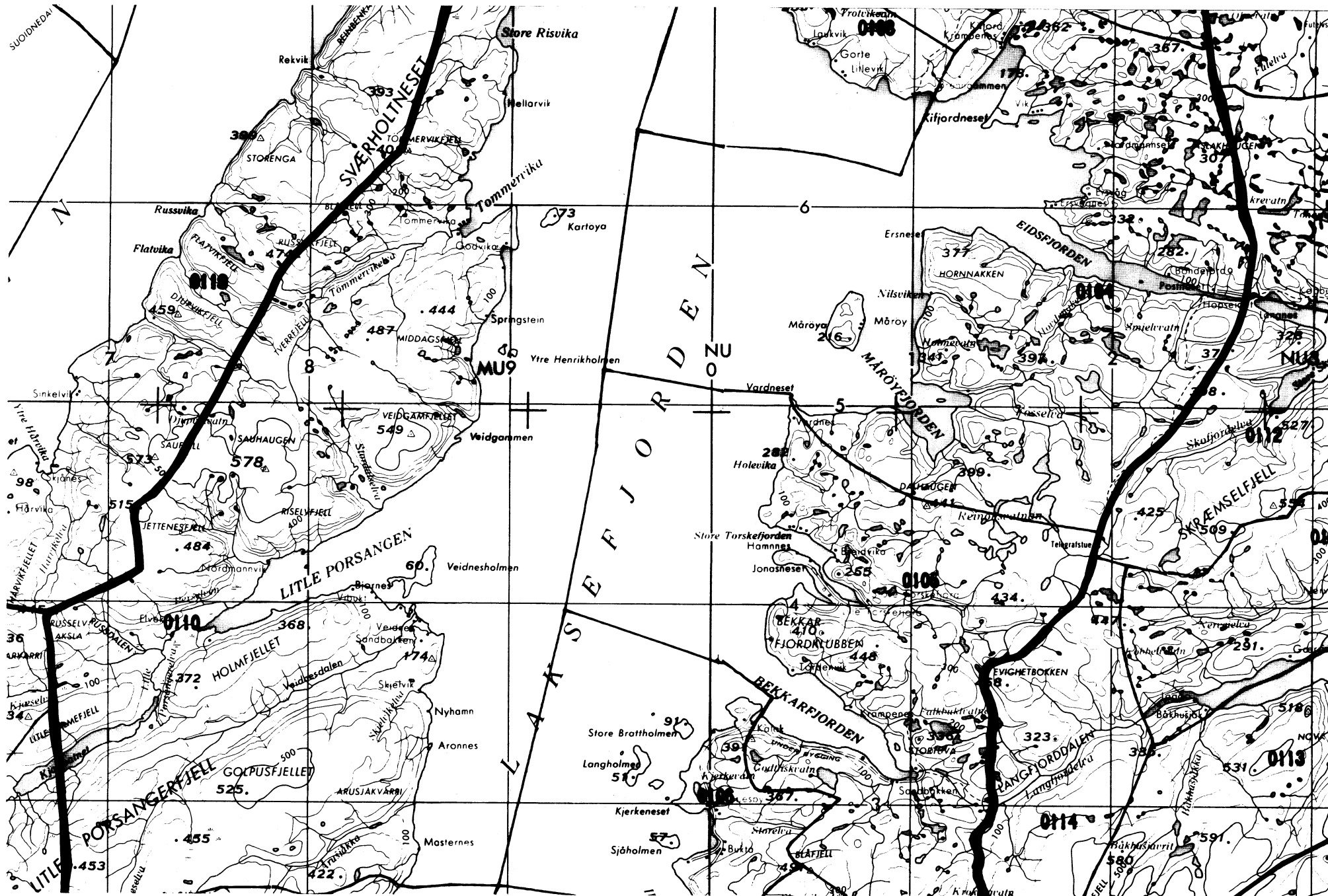

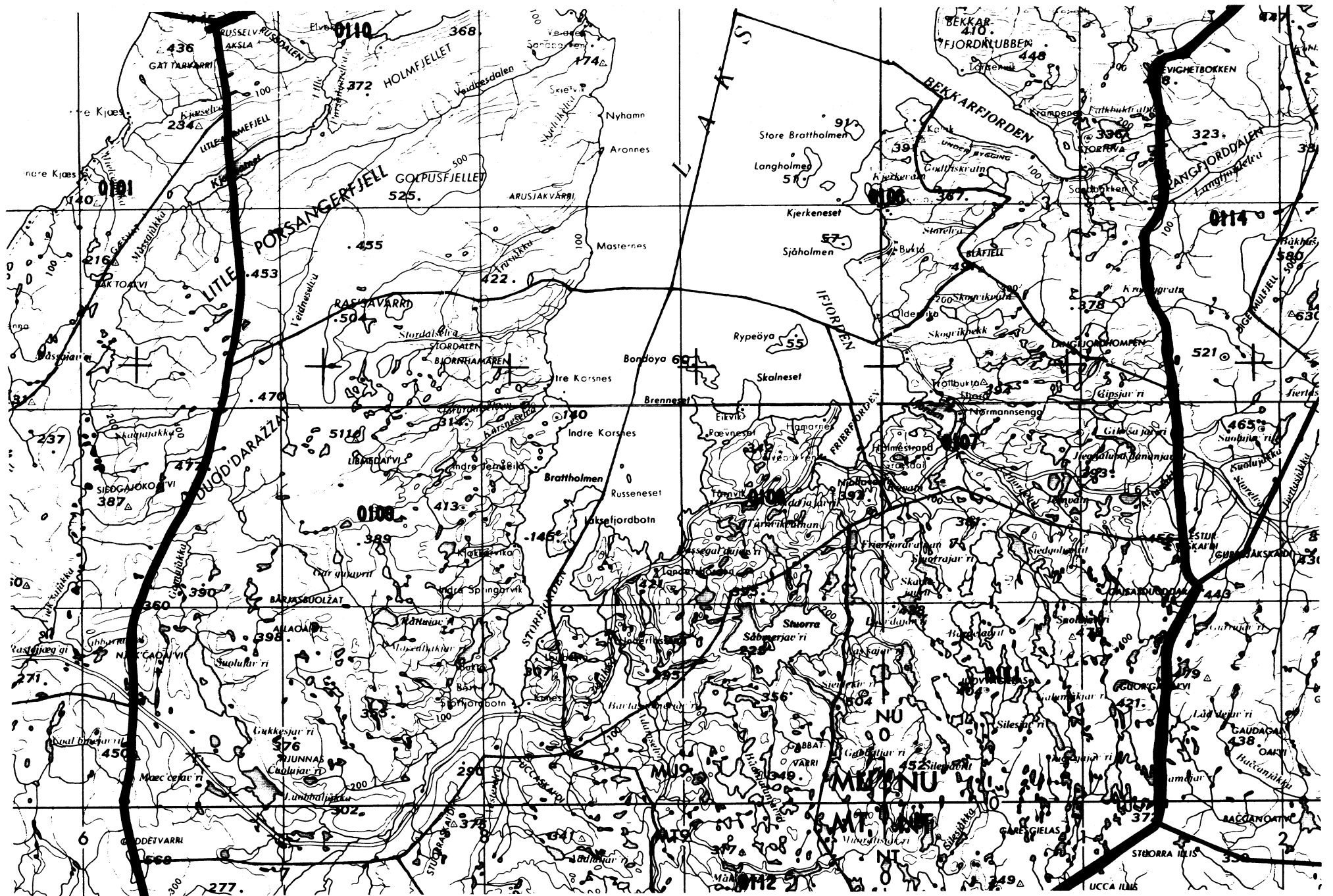

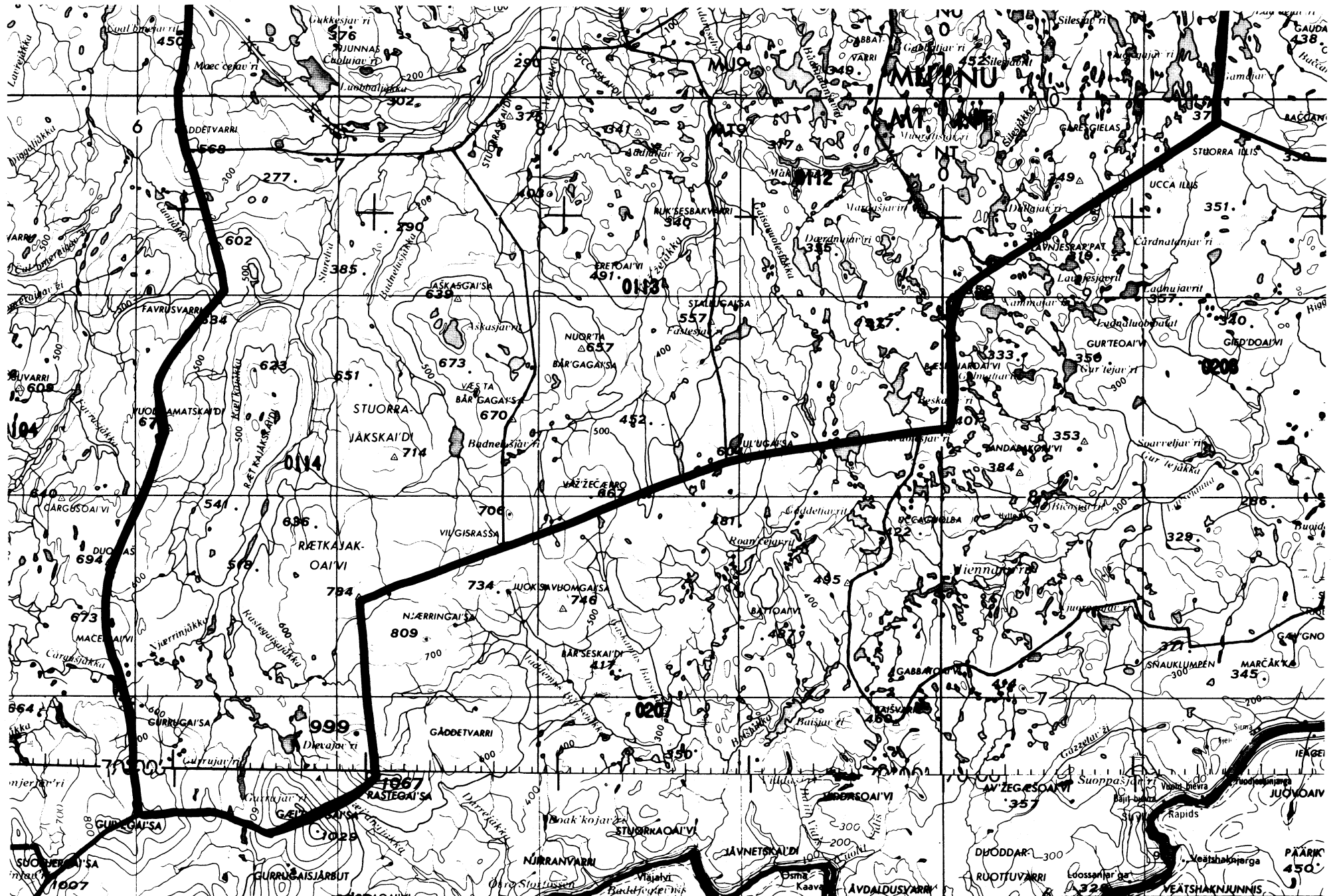

AVGRENSING AV KJØLLEFJORD TETTSTED

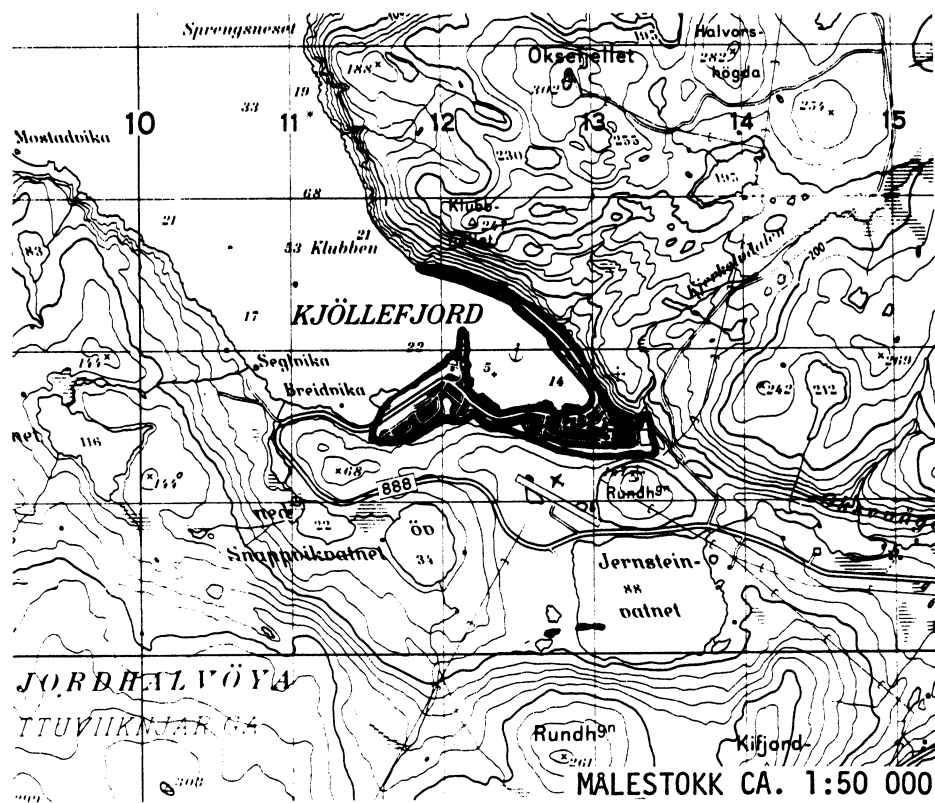

Med samtykke fra Norges geografiske oppmåling
er NGOs kartmateriale brukt som kartgrunnlag.

Personskjema

Folke- og boligteiling 1980

Ungerritt
taushetsplikt

Statistisk
Sentralbyrå
Folke-
tellingskontoret

Send skjemaet tilbake i svarkonvolutten
som mottakeren av boligskjemaet
har fått.

Lovhjemmel:

Stortingsvedtak av 16. november 1978, med hjemmel i lov nr. 2 av 25. april 1907.

SETT KRYSS SLIK:

IKKE SLIK:

BRUK HELST
BLYANT ELLER
BLÅ/SVART
KULEPENN.

H

1. Hvem bor De sammen med i leiligheten? Rettledningen beskriver hva vi mener med en leilighet
Sett flere kryss hvis nødvendig

- | | |
|---|---|
| 1 <input type="checkbox"/> Ingen | 4 <input type="checkbox"/> Datter, sønn |
| 2 <input type="checkbox"/> Ektefelle | 5 <input type="checkbox"/> Mor, far |
| 3 <input type="checkbox"/> Forlovede eller annen person
jeg lever sammen med (uten
å ha inngått formelt ekteskap) | 6 <input type="checkbox"/> Søsknen, svigerforeldre, barnebarn,
svoger, svigerinne, svigerbarn, tante,
onkel, nevø, niese, besteforeldre |
| | 7 <input type="checkbox"/> Andre personer |

2. Hvilket trossamfunn er De tilsluttet?

- | |
|--|
| 1 <input type="checkbox"/> Den norske kirke
(statskirken) |
| 2 <input type="checkbox"/> Trossamfunn utenfor
Den norske kirke |
| 3 <input type="checkbox"/> Ikke tilsluttet
trossamfunn |

3. Utenlandsk utdanning.

Dette spørsmålet besvares bare av dem som har tatt utdanning utenfor Norge

De som bodde i Norge i 1970 oppgir ikke utenlandsk utdanning tatt for 1970

Oppgi viktigste utdanning, i hvilket land den er fullført, og hvor lang skolegang De har i utlandet.

Utdanning

Land

Samlet skolegang i utlandet i antall år

4. Hva var Deres viktigste kilde til livsopphold i året fra 1. nov. -79 til 31. okt. -80?

Sett bare ett kryss

- | | |
|--|--|
| 1 <input type="checkbox"/> Inntekt av eget arbeid, eller andre personers (f.eks. ektefelles, foreldres) arbeid | 4 <input type="checkbox"/> Stipend, lån, formue, føderåd, leieinntekt eller annen formuesinntekt |
| 2 <input type="checkbox"/> Verneplikts-/sviltjeneste | |
| 3 <input type="checkbox"/> Pensjon, trygd | |

5. Utførte De inntektsgivende arbeid i minst 100 timer i året fra 1. nov. -79 til 31. okt. -80?

Som inntektsgivende arbeid regnes også arbeid som et familiemedlem har utført i familiebedrift (f.eks. butikk, gårdsbruk).

- | | |
|-------------------------------|--------------------------------|
| 1 <input type="checkbox"/> Ja | 2 <input type="checkbox"/> Nei |
| Se rettledningen | |

Spørsmål 6 - 15 gjelder inntektsgivende arbeid, og besvares bare av dem som har svart "Ja" på spørsmål 5.

6. Oppgi navn og adresse på det arbeidssted (bedrift) hvor De utførte inntektsgivende arbeid lengst tid i året fra 1. nov. -79 til 31. okt. -80. Med bedrift menes f.eks. fabrikk, butikk, gårdsbruk, kontor e.l. Se rettledningen

Navn:

Adresse:

Poststed:

7. Beskriv virksomheten på dette arbeidsstedet så nøyaktig som mulig. Skriv f.eks. jordbruk, produksjon av møbler, leiebiltransport, bokhandel, salg av biler e.l.

Virksomhet:

8. Hvilket yrke (tittel) hadde De på dette arbeidsstedet? Skriv f.eks. hjemmehjelp, rørligger, sykepleier, damefrisør, rengjøringshjelp, platearbeider, reklamekonsulent e.l.

Yrke:

9. På hvilken måte er/var De knyttet til arbeidsstedet De har oppgitt i spørsmål 6?

- | | |
|--|--|
| 1 <input type="checkbox"/> Som fast eller midlertidig ansatt | 3 <input type="checkbox"/> Som familiemedlem uten fast lønn i familiebedrift |
| 2 <input type="checkbox"/> Som selvstendig (eier) | |

10. Hvor mange timer inntektsgivende arbeid utførte De i året fra 1. nov. -79 til 31. okt. -80? Ta med alt inntektsgivende arbeid De utførte i hele perioden

- | | |
|---|--|
| 1 <input type="checkbox"/> 100 - 499 arbeidstimer | 3 <input type="checkbox"/> 1000 - 1299 arbeidstimer |
| 2 <input type="checkbox"/> 500 - 999 arbeidstimer | 4 <input type="checkbox"/> 1300 arbeidstimer eller flere |

H

11. Hvor mange timer inntektsgivende arbeid utførte De i uken 25. - 31. okt.?

- | | | |
|---|--|---|
| 1 <input type="checkbox"/> Ingen, arbeidet ikke denne uken | 2 <input type="checkbox"/> 1 - 9 timer | 4 <input type="checkbox"/> 20 - 29 timer |
| Arbeidet De ikke denne uken, skal De ikke fylle ut resten av skjemaet | 3 <input type="checkbox"/> 10 - 19 timer | 5 <input type="checkbox"/> 30 timer eller flere |

12. Hvor møtte De på arbeid i uken 25. - 31. okt.?

- | | |
|--|--|
| 1 <input type="checkbox"/> Jeg møtte fast på samme arbeidssted/adresse som er oppgitt i spørsmål 6 | 3 <input type="checkbox"/> Jeg møtte på forskjellige steder denne uken |
| 2 <input type="checkbox"/> Jeg møtte fast på annet sted | Møtte De på forskjellige steder denne uken, skal De ikke fylle ut resten av skjemaet |
| (Skriv navnet på kommunen) | kommune |

13. Hvor ofte reiste eller gikk De fra Deres hjemsted til arbeidsstedet i uken 25. - 31. okt.? Se rettledningen.

- | | |
|---|--|
| 1 <input type="checkbox"/> 1 gang | 3 <input type="checkbox"/> 4 ganger eller flere |
| 2 <input type="checkbox"/> 2 - 3 ganger | 4 <input type="checkbox"/> Var ikke på hjemstedet denne uken |

14. Hvor lang tid brukte De vanligvis fra Deres hjemsted til arbeidsstedet (én vei) i uken 25. - 31. okt.?

- | | |
|---|---|
| 1 <input type="checkbox"/> 0 - 14 min. | 3 <input type="checkbox"/> 30 - 44 min. |
| 2 <input type="checkbox"/> 15 - 29 min. | 4 <input type="checkbox"/> 45 min eller mer |

15. Hvilke transportmidler brukte De vanligvis fra Deres hjemsted til arbeidsstedet (én vei) i uken 25. - 31. okt.? Sett flere kryss hvis nødvendig.

- | | | |
|---------------------------------|---|--|
| 1 <input type="checkbox"/> Bil | 3 <input type="checkbox"/> Tog, trikk, T-bane | 5 <input type="checkbox"/> Brukte sykkel Gikk i mer enn 10 min |
| 2 <input type="checkbox"/> Buss | 4 <input type="checkbox"/> Båt | 6 <input type="checkbox"/> Annet |

Boligskjema

Folke- og bolig telling 1980

Undergitt
taushetsplikt

Statistisk
Sentralbyrå
Folke-
tellingkontoret

For hver leilighet skal det nyttes bare en svar-
konvolutt. Alle personskjemaene og det utfylte
boligskjemaet sendes samlet i svarkonvolutten.

Lovhjemmel

Stortingsvedtak av 16. november 1978 med hjemmel i lov nr. 2 av 25. april 1907.

SETT KRYSS SLIK:

IKKE SLIK:

BRUK HELST
BLYANT ELLER
BLÅ/SVART
KULEPENN.

H

1. Har andre som bor i leiligheten mottatt boligskjema? 1 Nei 2 Ja

Les teksten under midten på
skjemaet før De fortsetter.

2. Hvor mange rom på 6m²
eller mer er det i leiligheten?
Ta ikke med kjøkken, bad og gang

- 1 1 rom 5 5 rom
2 2 rom 6 6 rom
3 3 rom 7 7 rom
4 4 rom 8 8 rom eller
 flere

3. Hvor stor er leiligheten,
målt i kvadratmeter?

- 1 Under 30m² 5 60-79m²
2 30-39m² 6 80-99m²
3 40-49m² 7 100-129m²
4 50-59m² 8 130m²
 eller mer

4. Hva slags eie-/leieforhold er det til leiligheten?
Sett bare ett kryss.

- 1 Jeg/vi eier den gjennom
borettslag, aksjeselskap e.l. 3 Jeg/vi leier den ved
vanlig leiekontrakt
2 Jeg/vi eier den alene
eller sammen med andre 4 Jeg/vi leier den gjennom
arbeidsforhold (tjenestebolig)
5 Jeg/vi leier den for et
bestemt avgrenset tidsrom
6 Jeg/vi leier den på
andre vilkår enn de
som er nevnt over

5. Hvor stort kjøkken er det i leiligheten?

- 1 Kjøkkenet er 6m²
eller større
2 Kjøkkenet er
mindre
enn 6m² 3 Det er
ikke kjøkken
i leiligheten

6. Hva slags WC/do har de som bor i leiligheten
adgang til?

- 1 Vannklosett
i leiligheten 2 Vannklosett
utenfor leiligheten
3 Annet avtrede

7. Hva er leilighetens viktigste oppvarmingskilde?

- 1 Sentralvarme
(radiatorer e.l.) 3 Ovner for flytende
brensel (olje, parafin e.l.)
2 Elektriske ovner,
varmekabler e.l. 4 Ovner for fast
brensel (ved, koks e.l.)

Spørsmål 8 - 15 nedenfor skal også besvares

Hvis det er mottatt ett boligskjema i leiligheten,
fyller det ut og sendes tilbake i svarkonvolut-
ten sammen med alle personskjemaene.

Hvis flere i leiligheten har mottatt boligskjema
og svarkonvolutt, så gjør følgende:

1. Ta kontakt med den (de) andre som har mottatt boligskjema.
2. Fyll ut ett av boligskjemaene.
3. Send dette skjemaet sammen med de utfylte personskjemaene tilbake i samme svarkonvolutten.

8. Er det pipe i leiligheten?

- 1 Ja 2 Nei

9. Er det montert brenselovn
eller peis i leiligheten?

- 1 Ja 2 Nei

10. Er det bad eller dusj i
leiligheten?

- 1 Ja 2 Nei

11. Er det telefon i
leiligheten?

- 1 Ja 2 Nei

12. Disponerer noen av dem som
bor i leiligheten personbil?

- 1 Ja 2 Nei

H

13. Hva slags hus ligger leiligheten i? Se rettledningen.

- 1 Våningshus i tilknytning til gårds-
drift (hovedbygning, kårbolig,
forpakterbolig e.l.) 5 Annet boligbygg med
mindre enn 3 etasjer
2 Frittliggende enebolig (enebolig med
minst en halv meters avstand til
nærmeste hus) 6 Blokk, leiegård eller
annet boligbygg med
3 etasjer eller mer
3 Hus i kjede, rekkehus, terrassehus
eller vertikalt delt tomannsbolig 7 Forretningsbygg, verkstedbygg e.l.
4 Horisontalt delt tomannsbolig 8 Hotell, pensjonat, aldershjem, barnehjem,
sykehus, militærførelgning eller annet
bygg for felleshusholdning

14. Når ble huset bygd?

- 1 1900 eller før 5 1946 - 1950
2 1901 - 1920 6 1951 - 1960
3 1921 - 1940 7 1961 - 1970
4 1941 - 1945 8 1971 - 1980

15. Hvor mange leiligheter er det i huset? Rettledningen beskriver hva vi mener med hus og leilighet

- 1 leilighet 2 leiligheter 3 leiligheter 4 leiligheter 5 leiligheter

Hvis det er 6 leiligheter eller flere,
oppgi antallet her →