

KOMMUNEHEFTE

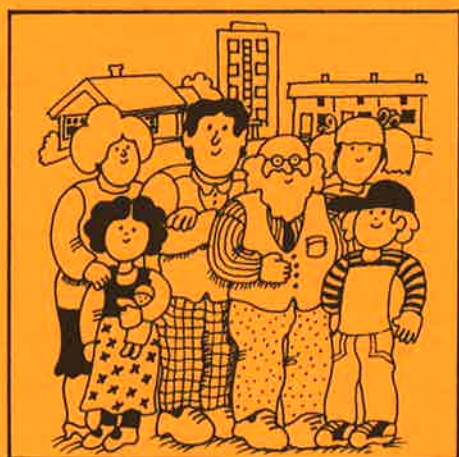

# FOLKE- OG BUSTADTELJING 1980

0516 **NORD-FRON**

STATISTISK SENTRALBYRÅ  
KONGSVINGER



FOLKE- OG BUSTADTELJING  
1. NOVEMBER 1980

0516 NORD-FRON

STATISTISK SENTRALBYRÅ  
KONGSVINGER 1981

ISBN 82-537-1327-4



## FØREORD

Hovudformålet med Folke- og bustadteljing 1980 var å gi eit bilete av befolkningen og levekåra i det norske samfunnet ved å sjå opplysningar om alder, kjønn, yrke, arbeid, inntekt, utdanning, butilhøve o.l. i samanheng.

Eit anna viktig formål var å gi statistikk for mindre geografiske område, som kommunar og delar av kommunar. Dei statistiske kommunehefta gir dei første resultatane frå teljinga for å dekkje dette formålet. Fleire resultat for den enkelte kommunen vil liggje føre som eit sett upubliserte tabellar (ei "tabellpakke") kort tid etter at hefta er gitt ut. Tabellane vil bli leverte som utskrift på papir eller micro-fiche, etter ønske frå brukaren.

Når kommunehefta for alle kommunar i eit fylke er publiserte, vil det bli laga eit samandrag for heile fylket med tabellar som svarar til dei som finst i kommunehefta. Når kommunehefta for heile landet er utkomne, vil det også bli laga eit samandrag for heile landet. Tilsvarande samandrag for fylka og heile landet vil bli laga av den "tabellpakka" som er nemnt ovanfor.

Resultata frå Folke- og bustadteljing 1980 vil elles bli gitt i tabellpublikasjonar som vil kaste lys over spesielle emne, bl.a. sysselsetjing, bustadtilhøve, familiar og hushald. Resultata vil også bli viste i kart og diagram. Bl.a. vil det bli laga busetjingskart som svarar til dei som vart laga i samband med Folke- og bustadteljing 1970.

Statistisk Sentralbyrå, Oslo/Kongsvinger, 28. september 1981

Odd Aukrust

---

Johan-Kristian Tønder



## INNHALD

	Side
Tabellregister .....	7
Tekstdel	
1. Opplagg og gjennomføring .....	8
1.1. Omfang .....	8
1.2. Grunnlag for statistikken .....	8
1.3. Datainnsamling .....	8
2. Feilkjelder .....	9
3. Omgrep og kjennemerke .....	9
3.1. Personkjennemerke .....	9
3.2. Familie- og hushaldstype .....	14
3.3. Bustadkjennemerke .....	15
3.4. Inndelinga i grunnkrinsar .....	17
4. Bruk av tabellane .....	18
5. Merknader til tabellane .....	18
Tabellidel .....	19
Vedlegg	
1. Grunnkrinsar i 1980 og teljingskrinsar i 1970. Endringar i kommuneinndelinga frå 1970 til 1980 .....	37
2. Kart over grunnkrinsinndelinga .....	39
3. Kart over tettstader .....	43
4. Personskjema .....	45
5. Bustadskjema .....	47

### Standardteikn i tabellar

- : Tal kan ikkje offentleggjerast
- Null



## TABELLREGISTER

	Side
1. Folkemengda ved folketeljningane 1801 - 1980 .....	19
2. Folkemengda etter kjønn, ekteskapeleg status og alder. 1/11 1980 .....	19
3. Folkemengda etter trussamfunn/viktigaste kjelde til livsopphald, kjønn og alder. 1/11 1980 .....	19
4. Personar 16-66 år etter yrkesaktivitet, arbeidstid, kjønn og høgste utdanning. 1/11-79 - 31/10-80 .....	20
5. Personar 16 år og over, etter yrkesaktivitet, arbeidstid, kjønn og alder. 1/11-79 - 31/10-80 .....	21
6. Yrkesaktive 16 år og over, etter alder og næring. 1/11-79 - 31/10-80 .....	21
7. Yrkesaktive 16 år og over, etter kjønn, arbeidstid og næring/yrkesfelt. 1/11-79 - 31/10-80 .....	22
8. Yrkesaktive 16 år og over i arbeid i veka 25/10 - 31/10 1980, etter kjønn, arbeidstid i veka og næring/yrkesfelt .....	23
9. Yrkesaktive 16 år og over med fast oppmøteplass på arbeid i veka 25/10 - 31/10 1980, etter talet på arbeidsreiser, reisetid og yrkesfelt/oppmøteplass .....	24
10. Yrkesaktive 16 år og over med fast arbeidsreise i veka 25/10 - 31/10 1980, etter reise- måte, oppmøteplass, talet på arbeidsreiser og reisetid .....	25
11. Bustader etter hustype og talet på rom. Busette etter talet på rom i bustaden. 1/11 1980 .....	26
12. Bustader etter byggjeår for huset og hustype/eige-/leigeform. Busette og rom, etter byggjeår for huset. 1/11 1980 .....	26
13. Bustader etter viktigaste kjelde til oppvarming og byggjeår/installasjon av pipe. Busette etter bustadens viktigaste kjelde til oppvarming. 1/11 1980 .....	27
14. Bustader etter sanitærutstyr og talet på rom. Busette etter bustadens sanitærutstyr. 1/11 1980 .....	27
15. Bustader, rom og busette, etter hustype. 1/11 1980 .....	28
16. Bustader etter eige-/leigeform og areal. Busette etter eige-/leigeforhold til bustaden. 1/11 1980 .....	28
17. Bustader, busette og rom, etter busette pr. rom i bustaden. 1/11 1980 .....	28
18. Bustader etter talet på rom og talet på busette. 1/11 1980 .....	29
19. Familiar og personar, etter familietype, hushaldstipe og talet på familiar i hushaldet/ yrkesaktivitet i familien. 1/11 1980 .....	29
20. Familiar og personar i privathushald, etter familietype og eige-/leigeforhold til bustaden/talet på rom i bustaden. 1/11 1980 .....	30
21. Talet på privathushald med utvalde kjenneteikn for bustadstandard, og disponering av personbil. Busette i slike hushald, etter alder. 1/11 1980 .....	30
22. Folkemengda etter alder, kjønn og type bustadstrøk/grunnkrins. 1/11 1980 .....	31
23. Yrkesaktive 16 år og over, etter næring, kjønn og type bustadstrøk/grunnkrins. 1/11 1980 .....	33
24. Talet på privathushald med utvalde kjenneteikn for bustadstandard, og disponering av personbil. Bustadstrøk/grunnkrins. 1/11 1980 .....	35



## 1. OPPLÈGG OG GJENNOMFØRING

### 1.1. Omfang

Folke- og bustadteljing 1980 omfattar alle personar (også utanlandske statsborgarar) som etter "Forskrifter om føringen og ordningen av folkeregistrene" fastsett av Statistisk Sentralbyrå den 26. november 1979, var registrert busette i Noreg på teljingstidspunktet den 1. november 1980.

Bustadteljinga har med alle privatbustader (private husvære m.m.) der minst ein person var registrert busett den 1. november 1980.

Husvære der det ikkje budde nokon eller der det berre budde nokon mellombels (t.d. ugifte personar som budde utanom foreldreheimen på grunn av skolegang, studiar), er ikkje med i teljinga. Det er heller ikkje innhenta opplysningar om husvære for forpleide i aldersheimar, pleieheimar og andre fellesinstitusjonar.

Eininga hus er ikkje med i teljinga denne gongen. Det blir likevel gitt enkelte opplysningar om det huset som husværet ligg i. I avsnitt 3 er det gjort nærare greie for bustadomgrepet (staden der ein person skal reknast som busett) og husværeamgrepet.

### 1.2. Grunnlag for statistikken

Dei fleste opplysningane i folke- og bustadteljinga byggjer på oppgåver som oppgåvegivarane har gitt direkte på eigne skjema.

Personskjema vart sende til alle personar som hadde fylt 16 år eller fylte 16 år i 1980, (sjå vedlegg 4).

For personar under 16 år fekk Statistisk Sentralbyrå dei nødvendige opplysningane frå folke-registeret i den enkelte kommunen.

Opplysningane om det enkelte privathusværet er gitt på eige bustadskjema (sjå vedlegg 5).

Oppgåvene over utdanningsbakgrunnen til befolkningen er henta frå utdanningsopplysningane gitt i folketeljinga 1970 og "Arkivet for påbegynt og avsluttet utdanning" i Statistisk Sentralbyrå som inneheld alle utdanningar som ein person har avslutta i Noreg i perioden 1970 - 1980. I tillegg kjem oppgåver over utanlandsk utdanning gitt i folketeljinga 1980.

Oppgåver over alder, kjønn og andre demografiske kjenneteikn er henta frå Det sentrale personregister i Statistisk Sentralbyrå.

Nødvendige oppgåver over dei vernepliktige og sivile tenestepliktige er innhenta gjennom Forsvarets overkommando og Administrasjonen for sivile tenestepliktige.

Folke- og bustadteljing 1980 vart gjennomført med heimel i Statistikkloven av 25. april 1907 og Stortingsvedtak av 16. november 1978.

### 1.3. Datainnsamling

Ved folketeljinga i 1980 vart skjema sende i posten direkte til den enkelte personen. Før utsendinga tok til, vart namn og adresse ført på skjema. Det var Det sentrale personregister som danna grunnlaget for denne påføringa.

Kvar person fekk tilsendt sitt eige personskjema saman med ei rettleiing.

I tillegg fekk den eldste personen i familien eit bustadskjema. Med bustadskjemaet følgde også ein svarkonvolutt.

Utfylte personskjema frå alle som budde i husværet saman med eitt bustadskjema vart sende samla tilbake i svarkonvolutten. Dersom det budde fleire familiar i same husværet, nytta familiarne same svarkonvolutt og berre eitt bustadskjema vart utfylt. Innsamlingsmetoden gav derfor grunnlag for å danne buhushald (sjå nedanfor) i folke- og bustadteljinga.

Den enkelte personen er i teljinga rekna å ha bustaden sin i det husværet der vedkomande var registrert busett i folkeregisteret 1. november 1980. Innsamlinga av opplysningane viste at enkelte personar budde i eit anna husvære enn der dei var registrert busette i folkeregisteret. Dette gjaldt bl.a. ugifte studentar og skoleelevar som budde på hybel og som sende personskjemaet sitt i same svarkonvolutten som hybelverten. Dette gjaldt også personar som hadde flytta kort tid før 1. november

1980 og som gav opp bustadopplysningar på den nye adressa, medan flyttinga først vart registrert i folkeregisteret etter 1. november 1980. I slike tilfelle vart personane likevel rekna som busette i den bustaden/adressa dei var registrerte på i folkeregisteret 1. november 1980. I avsnitt 3 er det gjort greie for kvar ein person skal reknast som busett. I same avsnittet er det også gjort greie for omgrepet "buhushald".

Dei personane som ikkje hadde svara på folketeljings skjema til rett tid, fekk tilsendt ei adressert purring.

Dei som ikkje svara på den adresserte purringa, vart oppsøkte av teljarar som kravde inn oppgåvene.

## 2. FEILKJELDER

Under gjennomføring og bearbeiding av ei statistisk teljing vil det alltid kunne oppstå ulike feil som kan gi utslag i teljingsresultata.

Dei fleste feila oppstår vanlegvis under oppgåveinnhentinga og kjem av urette svar eller mangelfullt utfylte skjema.

Feil som oppstår under bearbeidinga er først og fremst knytte til koding av opplysningar, i vårt tilfelle spesielt opplysningane om næring og yrke.

For å få eit grunnlag til å vurdere kor omfattande feila er, vart det gjennomført ei kvalitetskontrollundersøking i samband med teljinga.

Resultata frå denne undersøkinga blir publiserte i serien Statistiske analyser. Resultata er venta å ligge føre i 1982 og vil ta for seg sentrale kjenneteikn frå bustaddelen av teljinga, og kjenneteikn for sysselsetjing og arbeidsmarknad.

## 3. OMGREP OG KJENNEMERKE

### 3.1. Personkjennemerke

Når ikkje annet er nemnt, refererer personopplysningane seg til 1. november 1980.

#### Bustad

Den enkelte personen er i teljinga rekna å ha bustaden sin i den kommunen og i det husværet der vedkomande var registrert som busett i folkeregisteret den 1. november 1980. Hovudregelen er her at ein person skal registrerast som busett der vedkomande regelmessig tek døgnkvila si.

Dei viktigaste registreringsreglane er elles:

Bustadtilhøve	Skal registrerast som busett i
Gift person som pga. arbeid, studiar, avtening av verneplikt e.l. oppheld seg utanom felleshusværet til ektefellane	Felleshusværet til ektefellane
Ugift person som pga. studiar, skolegang eller avtening av verneplikt oppheld seg utanom husværet til foreldre/forsørgjar	Husværet til foreldre/forsørgjar
Ugift person med eige arbeid og som vanlegvis ikkje bur hos foreldre/forsørgjar	Husværet der personen vanlegvis bur
Person som pga. ferie, besøk hos kjende, forretningsreise e.l. er fråverande frå husværet der vedkomande vanlegvis bur	Husværet der personen vanlegvis bur
Person som er forpleid i barneheim, aldersheim, pleieheim eller er sett bort i privat pleie	Barneheimen, aldersheimen, pleieheimen eller husværet der personen er i pleie
Person som er innlagd på sjukehus eller plassert på arbeidsskole, arbeidsanstalt eller i fengsel	Husværet der personen var busett før innlegginga eller plasseringa

Personar som ikkje kan heimførast til ein bestemt bustad, er rekna til gruppa "Utan fast bustad". Personar utan fast bustad er som regel registrerte som busette i den kommunen der dei sist hadde fast bustad.

I det følgjande er omgrepet "Busett" brukt i same tyding som omgrepet "Registrert busett".

Det er ikkje innhenta opplysningar om mellombels bustad. Det kan derfor ikkje bli gitt oppgåver over den tilstadeverande befolkninga.

Opplysningane frå Folke- og bustadteljing 1980 er ikkje nytta til å justere opplysningane i folkeregistra.

### Alder

I fordelinga etter alder er den enkelte personen gruppert etter alder pr. 31. desember 1980 (Alder = 1980 - fødselsår).

### Ekteskapeleg status

Det er brukt fire hovudgrupperingar etter ekteskapeleg status, nemleg ugifte, gifte, skilde og enkjer/enkjemenn.

### Sambuande

Med sambuande meiner ein personar som lever saman (i ekteskapsliknande forhold) utan å ha inngått formelt ekteskap.

I gruppa sambuande er rekna berre dei personane som er registrert busette på same adressa i folkeregisteret 1. november 1980.

### Trussamfunn

Det er brukt tre grupperingar etter trussamfunn, nemleg "Den norske kyrkja", "Trussamfunn utanfor den norske kyrkja" og "Ikkje tilslutta trussamfunn".

Personar under 16 år er som regel grupperte saman med foreldra sine. I dei tilfella foreldra ikkje høyrer til same gruppe, er barna førte til gruppa for uoppgitt.

### Utdanning

Oppgåvene over utdanning omfattar enkeltutdanningar på heil- eller deltid som normalt varer minst 5 månader.

For personar med fleire enkeltutdanningar, er den utdanninga som samla varer lengst (normal tid for enkeltutdanninga tillagt den tida som krevst til føreutdanning) rekna som den høgaste utdanninga. Av utdanningar som samla varer like lenge, er den som er rekna som den viktigaste yrkesmessig, oppfatta som den høgaste utdanninga til personen. Utdanningsgrupperinga er gjort etter 1973-utgåva av Standard for utdanningsgruppering i offentleg norsk statistikk (Statistisk Sentralbyrås Håndbøker nr. 28).

Standarden er bygd opp som eit pyramidisk klassifikasjonssystem.

Enkeltutdanningane er først ordna i grove grupper som i standarden blir kalla utdanningsnivå. Innanfor kvart nivå er det først gjort ei sortering etter fagfelt, dernest ei finare sortering i faggrupper.

Inndelinga i nivå eller hovudgrupper er gjort på denne måten:

0. Inga utdanning og utdanning på førskolenivå (utdanning for 6-åringar og mindre barn)
1. Utdanning på barneskolenivå (1-6 år, førskoleutdanning ikkje medrekna)
2. Utdanning på ungdomsskolenivå (7-9 år)
3. Utdanning på gymnasnivå I (10 år)
4. Utdanning på gymnasnivå II (11-12 år)
5. Utdanning på universitets- og høgskolenivå I (13-14 år)
6. Utdanning på universitets- og høgskolenivå II (15-16 år)
7. Utdanning på universitets- og høgskolenivå III (17-18 år)
8. Utdanning på forskarnivå (over 18 år)
9. Uoppgitt utdanning.

I tabellane over høgaste utdanninga til personen frå folketeljinga er gruppene 0 og 9 slått saman til ei gruppe.

Fagfelta er i standarden spesifiserte slik:

1. Allment fagfelt
2. Humaniora og estetikk
3. Undervisning
4. Administrasjon, økonomi, samfunnsvitskap og jus
5. Industri, handverk, naturvitskap og teknikk
6. Samferdsel
7. Helsevesen
8. Jordbruk, skogbruk og fiske
9. Tenesteyting og forsvar.

I tabellane frå folketeljinga er berre dei viktigaste fagfelta under dei ulike nivå- eller hovudgruppene spesifiserte. Dei andre fagfelta er slått saman til ei gruppe.

I folketeljinga 1970 vart det gjort ei tre-deling av gymnasnivået i standarden etter kor lenge utdanninga vara, 10 år, 11 år og 12 år.

I folketeljinga 1980 følgjer inndelinga grupperinga i standarden, nemleg ei gruppering på 10 år og 11 - 12 år.

Fagutdanningar avslutta før 1972/73 og som ikkje byggjer på examen artium blir i teljinga 1980 koda med 8 års allmennutdanning som grunnlag. Fagutdanningar avlagde etter 1972/73 blir koda med 9 år som grunnlag.

#### Viktigaste kjelde til livsopphald

Personar 16 år og over er grupperte etter den kjelda til livsopphald som var viktigast dei siste 12 månadene før teljingstidspunktet, dvs. frå 1. november 1979 fram til 1. november 1980. For personar under 16 år som er busette i privathushald er inntekta frå andre personar alltid rekna som viktigaste kjelde til livsopphald.

For personar under 16 år som er busette i felleleshushald er pensjon, trygd rekna som viktigaste kjelde til livsopphald.

Med "inntekt av eige arbeid" er meint inntekt av eigen yrkesaktivitet.

"Pensjon, trygd" omfattar sjuketrygd, arbeidsløysetrygd, forsørgjartrygd, uføretrygd, alderstrygd, yrkesskadetrygd, krigspensjon, bedriftspensjon o.l.

Som "stipend, lån, formue, føderåd, leigeinntekt eller anna formuesinntekt" blir også rekna utbetalingar i samband med livsforsikring eller individuell pensjonsforsikring. Underhald frå andre enn privatpersonar (t.d. stønader frå det offentlege, institusjonar eller bedrifter), så nær som pensjon og trygd blir også rekna med her.

Personar som har inntekta til andre personar som viktigaste kjelde til livsopphald er grupperte under "inntekt av eige arbeid eller andre personars arbeid/inntekt". Dette gjeld uansett om inntekta kjem frå arbeid, pensjon, trygd eller stipend, lån m.m.

#### Yrkesaktivitet

I Folke- og bustadteljing 1980 er det innhenta oppgåver om yrkesaktiviteten både for dei siste 12 månadene før teljingstidspunktet og den siste veka før teljingstidspunktet.

Som yrkesaktivitet er rekna alt arbeid som blir utført mot betaling i form av lønn, inntekt av eiga bedrift, provisjon, honorar o.l. Arbeid som familiemedlem utan fast lønn i familiebedrift (t.d. gardsbruk, butikk) og verneplikts-/sivilteneste er også rekna som yrkesaktivitet.

Som yrkesaktive dei siste 12 månadene er rekna personar 16 år og over som utførte yrkesaktivitet som vara minst 100 timar i denne perioden.

Som yrkesaktive den siste veka før teljingstidspunktet er rekna personar 16 år og over som utførte yrkesaktivitet som vara minst 1 time i denne veka. Personar som var midlertidig borte frå arbeidet heile veka på grunn av sjukdom, permisjon, ferie e.l. er ikkje rekna med blant dei yrkesaktive.

### Arbeidstid

Det er innhenta oppgåver over arbeidstida både for dei siste 12 månadene før teljingstidspunktet og den siste veka før teljingstidspunktet.

Arbeidstida omfattar all den tida som er gått med til yrkesaktivitet. Arbeidstid som har gått med til førebuing i tillegg til ordinær arbeidstid, er også rekna med (t.d. førebuingar i tillegg til ordinær undervisningstid for lærarar). Tid som er brukt til skolearbeid, studiar og husarbeid for eigen familie, er ikkje rekna med.

Fråvær på grunn av sjukdom, permisjon, ferie e.l. er heller ikkje rekna med i arbeidstida.

### Generelt om grupperinga etter næring, yrke og yrkesstatus

Personar 16 år og over med yrkesaktivitet er grupperte på næring etter kva slags verksemd det er i den bedrifta der den enkelte arbeidde heile tida eller lengst tid dei siste 12 månadene før teljingstidspunktet. Desse personane er vidare grupperte på det yrket og den yrkesstatusen som dei hadde heile tida eller lengst tid i denne bedrifta i 12-månadersperioden.

Personar 16 år og over med yrkesaktivitet siste veka før teljingstidspunktet er grupperte etter den næringa og det yrket vedkomande oppgav å ha hatt i den bedrifta der den enkelte arbeidde heile tida eller lengst tid dei siste 12 månadene før teljingstidspunktet. Det er såleis ikkje innhenta særskilde oppgåver om næring og yrke for dei yrkesaktive den siste veka før teljingstidspunktet.

### Næring

Næringsgrupperinga er gjort etter 1978-utgåva av Standard for næringsgruppering i offentleg norsk statistikk (Statistisk Sentralbyrå's Håndbøker nr. 9).

Denne standarden er i samsvar med International Standard Industrial Classification of All Economic Activities (ISIC).

I standarden er grupperingssystemet utforma som eit femsifra pyramidisk system der kvart siffer gir eit grupperingsnivå. Dei fem nivåa har fått følgjande nemningar:

Næring	1-sifra kode
Næringsområde	2-sifra kode
Næringshovudgruppe	3-sifra kode
Næringsgruppe	4-sifra kode
Næringsundergruppe	5-sifra kode

Næringane på 1-sifra nivå har følgjande 9 inndelingar:

1. Jordbruk, skogbruk, fiske og fangst
2. Bergverksdrift
3. Industri
4. Kraft- og vassforsyning
5. Byggje- og anleggsværksemd
6. Varehandel, hotell- og restaurantværksemd
7. Transport, lagring, post og telekommunikasjonar
8. Bank- og finansieringsværksemd, forsikringsværksemd, eigedomsdrift og forretningsmessig tenesteyting
9. Offentleg, sosial og privat tenesteyting.

Ei oversikt over den vidare inndelinga i næringsområde m.m. finst i Standard for næringsgruppering.

Næringsgrupperinga i 1980-teljinga er ikkje direkte samanliknbar med næringsgrupperinga i 1970-teljinga. Årsaka til dette er overgangen til ny standard for næringsgruppering i 1972. I folketeljinga 1970 vart næringsgrupperinga gjort etter 1960-utgåva av Standard for næringsgruppering.

Tabellar med samanliknbare tal mellom teljinga i 1970 og 1980 vil bli publiserte ei tid etter kommunehefta i dei såkalla "tabellpakkene". Næringsoppgåver med resultat frå 1970-teljinga grupperte etter 1978-utgåva av Standard for næringsgruppering, vil da bli gitt. I folketeljinga 1980 blir det gitt næringsoppgåver ned på næringsgruppe (3-sifra kode).

Yrke

Yrkesgrupperinga er gjort etter Standard for yrkesgruppering i offentlig norsk statistikk (uttatt av Arbeidsdirektoratet i 1965). Standarden følgjer i prinsippet 1958-utgåva av International Standard Classification of Occupations (ISCO).

Standarden er bygd opp slik at yrke som er i nær slekt er førte saman til såkalla yrkesgrupper, som igjen dannar yrkesområde. Desse yrkesområda er førte saman til yrkesfelt.

Kvart yrke i klassifiseringa har femsifra kodennummer:

første siffer angir yrkesfelt  
 første og andre siffer angir yrkesområde  
 første - tredje siffer angir yrkesgruppe  
 første - femte siffer angir yrke.

Til folketeljinga 1980 har Statistisk Sentralbyrå ført nye yrke inn i denne standarden. Den inndelinga i yrkesgrupper som er brukt i 1965-utgåva, er stort sett brukt også her. Vidare er ein del yrkesgrupper slått saman og nokre er splitta i fleire grupper. Ei ny tre-siffergruppe er tatt med for olje- og gassarbeid. Dessutan er leiande tenestemenn i kommunal- og fylkeskommunal administrasjon og forvaltning skilt ut som ny gruppe.

Gruppene "Lærarar" og "Faglærarari praktiske yrke" er slått saman til ei gruppe.

Oppgåver over yrke er i teljinga gitt ned på yrkesgruppe (3-sifra kode).

Yrkesstatus

I teljinga er det brukt følgjande tre grupperingar etter yrkesstatus:

1. Fast eller midlertidig tilsett
2. Sjølvstendig
3. Familiemedlem utan fast løn i familiebedrift.

Personar (også medeigarar) som arbeidde i firma organiserte som aksjeselskap, andelslag eller anna selskapsform med avgrensa ansvar, er alltid rekna som tilsette.

Ein person er rekna som sjølvstendig dersom vedkomande dreiv verksemd åleine for eiga rekning eller saman med andre med uavgrensa ansvar (t.d. i ansvarleg selskap).

Gruppa "Familiemedlem utan fast lønn i familiebedrift" omfattar personar som arbeidde i familieverksemd utan fast avtala lønn og som verken var eigarar eller medeigarar i verksemda. Ein familiemedlem utan fast lønn kan likevel ha vederlag for arbeidet i form av kost og losji, del av overskott e.l.

I dei tilfelle der ektefellar arbeidde i felles verksemd (t.d. gardsbruk) som ikkje var organisert som aksjeselskap e.l., er den eine ektefellen rekna som sjølvstendig og den andre som familiemedlem utan fast lønn i familiebedrift, med mindre begge ektefellane var registrerte som eigarar av verksemda.

Generelt om oppmøteplass, reisehyppigheit, reisetid og transportmåte

Kjennemerka gjeld personar 16 år og over med yrkesaktivitet i siste veka før teljingstidspunktet.

Reisehyppigheit, reisetid og transportmåte gjeld yrkesaktive personar med fast oppmøteplass (sjå oppmøteplass).

Reisetid og transportmåte gjeld yrkesaktive personar med fast arbeidsreise (sjå reisehyppigheit).

Oppmøteplass

Med oppmøteplass forstås ein den staden der vedkomande møtte fram når arbeidsdagen tok til.

Personar 16 år og over med yrkesaktivitet siste veka før teljingstidspunktet er grupperte etter kommunen den faste oppmøteplassen låg i (rute 1 og 2 i personskjemaet).

Personar som i denne veka møtte på ulike arbeidsstader, var til sjøs e.l., er ikkje rekna å ha fast oppmøteplass (rute 3 i personskjemaet).

Reisehyppigheit

Med reisehyppigheit forstår ein så mange gonger som vedkomande reiste frå heimstaden til arbeidsstaden den siste veka før teljingstidspunktet.

Heimstaden er alltid rekna som den bustadadressa vedkomande er registrert busett på i folke- registeret. For personar som budde mellombels på t.d. hybel eller brakke i denne veka, er reisa mellom hybel, brakke og arbeidsstad ikkje medrekna.

For personar som var registrert busette på arbeidsstaden er det rekna kor mange dagar vedkom- ande var på arbeid siste veka før teljingstidspunktet.

Med "fast arbeidsreise" meiner ein personar med fast oppmøteplass og som reiste minst ein gong frå heimstaden til arbeidsstaden i veka før teljingstidspunktet.

Reisetid

Reisetid er reisetida frå heimstaden (registrert bustadadresse) til arbeidsstaden. Reisetida er rekna ein veg. I reisetida er gangtid og ventetid under reisa teke med. Det same gjeld faste gjeremål som t.d. å ta med barn til barnehage, dagamma e.l. Tilfeldige gjeremål og seinkingar er ikkje rekna med.

For pendlarar som budde mellombels på t.d. hybel, brakke e.l., er reisetida rekna frå heim- staden og fram til arbeidsstaden.

Transportmåte

Med transportmåte forstår ein dei transportmidla vedkomande til vanleg nytta ein veg frå heim- staden til arbeidsstaden siste veka før teljingstidspunktet.

For personar som ikkje reiste på same måten kvar dag, er det rekna med den reisemåten vedkom- ande nytta flest dagar.

3.2. Familie- og hushaldstype

Grupperingane på familie og hushaldstype refererer seg til teljingstidspunktet den 1. november 1980.

Familie

Til ein og same familie er rekna:

1. Ektepar og eventuelle ugifte barn registrert busette i same privatbustad, aldersheim, pleieheim e.l.
2. Far/mor med ugifte barn registrert busette i same privatbustad, aldersheim, pleieheim, pensjonat, hotell e.l.
3. Kvar enkelt person som ikkje høyrer inn under noka av de to gruppene som er spesifiserte ovanfor (bl.a. personar utan fast bustad). Desse personane dannar såleis kvar for seg eigen familie (familie med ein person).

I familiar med ektepar er også teke med eventuelle ugifte barn av berre den eine ektefellen og ugifte adoptivbarn og stebarn, men ikkje fosterbarn.

Av reglane som er nemnde ovanfor går det fram at personar (t.d. ektefellar) som ikkje var re- gistrert busette i same privatbustad, aldersheim, pleieheim e.l., aldri er grupperte under same fa- milie. Vidare går det fram at gifte, separerte, skilde, enkjer og enkjemenn ikkje i noko tilfelle er rekna til same familie som foreldra. Når t.d. eit ektepar bur saman med ei skild dotter, dannar ektefellane eigen familie og dottera eigen familie. Elles kan nemnast at ugifte sysken som har felles husvære, der ingen av foreldra er busette, kvar for seg er rekna som særskild familie.

Hushaldstype

Det er skilt mellom to hovudtypar av hushald, nemleg privathushald og fellehushald.

Gruppa "Privathushald" omfattar personar som var registrerte som busette i privat husvære. Denne hushaldstypen er vidare splitta opp etter talet på familiar i hushaldet. Som hushaldseining er

her rekna buhushald. Denne omfattar alle busette i same husvære. Av dette følgjer at talet på privat-hushald er det same som talet på husvære i teljinga.

Til felleleshushald er rekna forpleide som var registrert busette i aldersheimar, barneheimar, pleieheimar e.l.

Personale ved felleleshushald er alltid grupperte under privathushald. Det same gjeld militært personell som budde i militærforlegning.

### 3.3. Bustadkjennemerke

Bustadkjennemerka refererer seg til den bustaden der den einskilde var registrert busett 1. november 1980.

#### Bustad (husvære m.m.)

Med husvære meiner ein t.d. rekkjehus, husvære i tomannsbustad, husvære i leiegård, blokk-husvære, hybelhusvære og hybel med eigen inngang. Einebustad blir også rekna som husvære.

I hybelbygg er derimot kvar enkelt hybel alltid rekna som husvære. Dette gjeld også når fleire hyblar har felles gang, hall, bad og/eller kjøkken.

Vidare er hyblar for sjukepleiarar, legebustader og rom som er disponerte av privathushald i sjukehus, militærforlegningar eller felleleshushald, alltid rekna som eigne husvære.

Til eit husvære er som hovudregel rekna rom som er bygde (eller ombygde) til bruk for ein eller fleire personar som har felles kost og losji, og der det er tilgjenge til romma (rommet) utan at ein må gå gjennom eit anna husvære.

Ein bustad vil derfor som regel falle saman med omgrepet husvære.

I enkelte tilfelle vil ein bustad omfatte mer enn eitt husvære. Dersom t.d. ugifte barn bur i eige husvære (hybel med eigen inngang e.l.), men på same adressa som foreldra, er som hovudregel barna rekna å høyre til same husvære som foreldra. I dette tilfellet omfattar bustaden det husværet som foreldra bur i og det husværet som barna bur i. Berre dersom barna er registrerte som eigen familie i folkeregisteret, er husværa rekna som særskilde bustader.

Hyblar utan eigen inngang som ikkje ligg i hybelbygg, institusjon e.l., og der det bur personar som er registrerte i folkeregisteret på vedkomande adresse, er alltid rekna til same bustad som hovudhusværet.

Med privatbustad er meint husvære der det ikkje bur forpleide i aldersheimar, barneheimar og andre felleleshushald. Husvære for tilsette (t.d. sjukepleiarar) ved institusjonar er såleis rekna som privatbustader. Det same gjeld husvære for befal m.m. i militærforlegningar.

Det er ikkje innhenta oppgåver for husvære som ikkje er privatbustader.

I tabellane er "privatbustadene" for å gjera det enkelt kalla "husvære".

#### Rom

Oppgåvene over talet på rom refererer seg til husvære som er med i teljinga, og omfattar bustadrom på 6 m<sup>2</sup> eller meir, og som kan nyttast året rundt. Kjøkken, bad, entré, hall, alkove, hems, trimrom, vaskerom og rom som berre blir nytta til næringsverksemd (f.eks. kontor) er ikkje med.

I 1980-teljinga er det ikkje innhenta spesifiserte oppgåver over talet på rom i husvære med "meir enn 8 rom", slik som det vart gjort i teljinga i 1970.

I oppgåvene for "rom i alt" er tala på rom i husvære med meir enn 8 rom derfor rekna med. For kvar enkelt kommune er det laga gjennomsnittstal frå 1970-teljinga (dvs. gjennomsnittleg tal på rom i husvære med meir enn 8 rom). Dette gjennomsnittstalet er brukt for å fastleggje talet på rom for husvære med meir enn 8 rom i 1980-teljinga.



Areal

Med areal for husværet er meint nettoareal. I tillegg til bustadrom på 6 m<sup>2</sup> eller meir er også teke med kjøkken, bad, entré, hall o.l.

Rom som er felles for to eller fleire husvære, t.d. felles gang, hall, bad e.l., er ikkje rekna med i arealet.

Eige-/leigeform

Som eigarar er også rekna personar som eig aksje eller andel som gir burett.

Med "vanleg leigekontrakt" er meint at vedkomande leiger eit husvære av ein eigar etter dei reglar og avtalar som følgjer av husleigelova. Vanleg leigeforhold utan skriftleg kontrakt er også rekna med her.

Kjøkken

Med kjøkken er i teljinga meint ein del av husværet som er avgrensa frå andre delar av det, og der det er installert utstyr til matlaging for dei som bur der. Kjøkkenet kan vera eit eige rom, men treng ikkje vera det.

Dersom fleire husvære har felles kjøkken, t.d. hyblar i eit hybelbygg, er alle husværa rekna å vera utan kjøkken.

I storleiken på kjøkkenet er også medrekna golv plass til benker, skap o.l.

Viktigaste kjelda til oppvarming

Dersom to eller fleire kjelder er like viktige for oppvarming av husværet, er både (alle) desse rekna med.

Hushaldet disponerer bil

Med å disponere bil meiner ein i teljinga å eige/leige bil eller å ha høve til å bruke privat t.d. firmabil.

Stasjonsvogn og varevogn er rekna som personbil berre dersom ho blir brukt også til privatkjøring.

Hustype

Som hus er som hovudregel rekna bygningar som frå kjellar til loft er skilde frå andre bygningar.

Kvar enkelt blokk er derimot rekna som eitt hus, sjølv om det frå kjellar til loft er skiljevegg(ar) utan gjennomgang i blokka.

I rekkjehus er heile rekkja av husvære rekna som eitt hus.

Som frittliggjande einebustad er rekna einebustad med minst ein halv meters avstand til nærmaste hus.

Som hustype "einebustad" er også rekna frittliggjande einebustader som inneheld eit hybelhusvære, og/eller der eitt eller fleire rom er brukte som hybel.

Rekkjehus er hus med husvære som har minst ein vegg eller ein del av ein vegg felles med eit anna husvære. Hus i kjede er hus som er bundne saman med eit anna hus ved garasje, carport, svalgang o.l. Terrassehus er hus med husvære som er bygde saman i ei bakkeskråning, og der fleire av husværa har heile eller delar av taket til husværet under som terrasse.

Horisontalt delt tomannsbustad er hus med to vanlege husvære (som kan ha ulik storleik) og der det eine husværet ligg i ein etasje over det andre.

Anna bustadbygg med mindre enn 3 etasjar omfattar også einebustader med mindre enn ein halv meters avstand mellom husa.

Gruppa "forretningsbygg m.m." omfattar hus der halvparten eller mindre av golvarealet er nytta til privatbustad.

Som bygg for felleleshushald er rekna hus der det er organisert felleleshushald for dei busette og/eller mellombels tilstadeverande.

Oppgåver over tal på husvære, rom og busette i bygg for felleleshushald omfattar berre privathusvære, rom og busette i desse bustadene.

### Byggjeår

Med byggjeår meiner ein det året da minst halvparten av husværa i huset var ferdige til innflytting. Hus som er ombygde, er grupperte etter opphavleg byggjeår.

### Gjennomsnittstal

Busette pr. husvære er lik talet på busette i privathusvære dividert med talet på privathusvære.

Rom pr. husvære er lik talet på rom (kjøkken ikkje medrekna) i privathusvære dividert med talet på desse husværa.

Busette pr. rom er lik talet på busette i privathusvære dividert med talet på rom (kjøkken er ikkje medrekna) i privathusvære.

### 3.4. Inndelinga i grunnkrinsar

Grunnkrinsinndelinga til bruk i folketeljninga er gjort av Byrået i samarbeid med kommunane og brukarar av statistikk på regionalt nivå.

Følgjande kriterium er lagde til grunn for utarbeidinga av grunnkrinsane:

1. Utgangspunktet for grunnkrinsinndelinga er som regel inndelinga i folketeljingskrinsar i 1970. Dersom inndelinga frå 1970 er endra, er det lagt vekt på at grupper av grunnkrinsar kan samanliknast med ein eller fleire tidlegare folketeljingskrinsar.
2. Grunnkrinsane er utforma slik at dei kan vera stabile over ein rimeleg tidsperiode.
3. Grunnkrinsane skal bestå av eit samanhengande geografisk område.
4. Grunnkrinsane bør vera mest mogleg einsarta når det gjeld natur- og næringsgrunnlag, kommunikasjonsforhold og bygningsmessig struktur.
5. Folketal og areal bør ikkje variere for sterkt. Folketalet kan variere frå under 100 i sterkt spredtbygde strøk til over 1 000 i dei tettast utbygde byområda.

Fordi grunnkrinsinndelinga skal vera mest mogleg stabil, er ho ikkje knytt saman med ei avgrensing av tettbygde strøk, da desse grensene stadig må endrast.

Tettstadavgrensinga er ført vidare uavhengig av grunnkrinsinndelinga. Retningslinene for tettstadavgrensinga følgjer i store trekk den som vart praktisert i 1960 og 1970. Hovudkriteriet ved avgrensinga av tettstad er at avstanden mellom husa i ei husklynge ikkje skal vera over 50 meter, men det er tillate skjønsmessige avvik for område der det ikkje kan eller skal byggjast bustader, som t.d. lagerplassar, idrettsanlegg, parkar o.l. Området må ha minst 200 busette på teljingstidspunktet.

Det er ikkje stilt noko krav om at grensene for grunnkrinsane skal falle saman med grensene for kyrkjesokn, skole- eller valkrinsar.

Oppgåver over grunnkrinsar blir også grupperte til delområde (bydelar/bygdelag). Desse delområda omfattar vanlegvis 1 000 - 3 000 personar i spreidtbygde strøk og 3 000 - 5 000 personar i tettbygde strøk. Eit delområde kan t.d. vera eit område som soknar til eit lokalt sentrum i ein kommune.

Ei oversikt som viser forholdet mellom grunnkrinsar i 1980 og teljingskrinsar i 1970, er vist i vedlegg 1.

Kart som viser omfanget av grunnkrinsane og tettstadavgrensingane som det blir gitt resultat for i dette heftet, er vist i vedlegga 2 og 3.

For ei nærmare orientering om grunnkrinsane m.m. viser vi til hefta "Grunnkretser og tettsteder. Dokumentasjon 1980".

#### 4. BRUK AV TABELLANE

Dette heftet inneheld tabellar for den enkelte kommunen. Tabellane i kommunehefta er inndelte i seks hovudgrupper.

Tabellane 1 - 3 gir resultat for enkelte demografiske kjenneteikn.

Tabellane 4 - 10 gir hovudresultat for utdanning, yrke, næring, arbeidstid m.m. Tabellane 4 - 7 refererer seg til dei siste 12 månadene før teljingstidspunktet. Tabellane 8 - 10 gir oppgaver for kjennemerke som knyttar seg til den siste veka før teljingstidspunktet. .

Tabellane 11 - 18 gir resultat for bustaddelen av teljinga.

Tabellane 19 - 21 gir resultat for familiar og privathushald.

Tabellane 22 - 24 gir hovedresultat for befolkning, yrkesaktivitet og bustader på grunnkrins.

#### 5. MERKNADER TIL TABELLANE

##### Tabell 1:

I tabell 1 har ein generelt teke sikte på å gi tal tilbake til 1801 etter kommuneinndelinga i 1980. Men over så lang tid har det skjedd så mange endringar i kommuneinndelinga at det for dei fleste kommunane er vanskeleg å gi ein samanliknbar talserie for heile perioden. For dei folketeljingane der det ikkje har vore mogleg å gi eksakte folketal, inneheld tabellen tal som er rekna ut av Norsk Samfunnsvitskapeleg Datateneste. Desse tala er funne ved at folketala for tidlegare år er justerte på basis av talet på personar som blir overførte frå ein kommune til ein annan ved grensereguleringar. Ein viser til NSD for nærmare dokumentasjon.

I 1851 vart Froen herad delt i to herad - Nord-Fron og Sør-Fron. I 1965 vart ein del av Nord-Fron ført over til Sel, og i 1966 vart Sør-Fron og resten av Nord-Fron slegne saman til eitt herad med namnet Fron. I 1977 vart Fron herad delt i to herad - Nord-Fron og Sør-Fron.

1)

TABELL 1. FOLKEMENGDEN VED FOLKETELJINGENE 1801 - 1980

ÅR	FOLKE- MENGD	ÅR	FOLKE- MENGD	ÅR	FOLKE- MENGD	ÅR	FOLKE- MENGD	ÅR	FOLKE- MENGD	ÅR	FOLKE- MENGD
1801 ..	(2934)	1835 ..	(4063)	1865 ..	(5336)	1900 ..	(4578)	1930 ..	(4773)	1960 ..	(5959)
1815 ..	(3011)	1845 ..	(4314)	1875 ..	(5139)	1910 ..	(4401)	1946 ..	(5440)	1970 ..	(6012)
1825 ..	(3621)	1855 ..	(4986)	1890 ..	(4512)	1920 ..	(4546)	1950 ..	(5838)	1980 ..	6285

1) TALA I PARENTES ER REKNA UT AV NORSK SAMFUNNSVITSKAPELEG DATATENESTE. SJÅ ELLES MERKNADENE TIL TABELL 1 PÅ SIDE 18.

TABELL 2. FOLKEMENGDEN ETTER KJØNN, EKTESKAPLEG STATUS OG ALDER. 1/11 1980

ALDER	I ALT	MENN					KVINNER				
		I ALT	UGIFTE	GIFTE	ENKJE- SEPARERTE		I ALT	UGIFTE	GIFTE	SEPARERTE	
					MENN	OG SKILDE				ENKJER	OG SKILDE
I ALT .....	6285	3117	1486	1487	83	61	3168	1334	1486	277	71
0- 6 ÅR ..	548	259	259	-	-	-	289	289	-	-	-
7-15 " ..	963	483	483	-	-	-	480	480	-	-	-
16-19 " ..	386	173	173	-	-	-	213	205	8	-	-
20-24 " ..	449	231	194	35	-	2	218	137	79	-	2
25-29 " ..	411	210	101	105	1	3	201	39	150	2	10
30-39 " ..	870	436	71	341	-	24	434	28	376	4	26
40-49 " ..	615	322	46	264	1	11	293	22	251	11	9
50-59 " ..	729	384	66	305	7	6	345	24	278	33	10
60-66 " ..	461	224	32	174	10	8	237	21	167	44	5
67-69 " ..	177	93	11	73	7	2	84	8	61	12	3
70-79 " ..	442	201	35	139	24	3	241	49	85	105	2
80 ÅR OG OVER .....	234	101	15	51	33	2	133	32	31	66	4

TABELL 3. FOLKEMENGDEN ETTER TRUSSAMFUNN/VIKTIGASTE KJELDE TIL LIVSOPPHALD, KJØNN OG ALDER. 1/11 1980

KJØNN OG ALDER	I ALT	TRUSSAMFUNN				VIKTIGASTE KJELDE TIL LIVSOPPHALD					
		DEN NORSKE KYRKJA	TRUS- SAMFUNN UTANFØR DEN NORSKE KYRKJA	IKKJE TILSLUTTA NOKO TRUSSAM- FUNN	UOPP- GITT TRUS- SAMFUNN	INNTÆKT AV EIGE ELLER ANDRE PERSONARS ARBEID	PENSJON/ TRYGD	STIPEND, LÅN, FORMUE E.L.	VERNE- PLIKTS-/ SIVIL- TENESTE	UOPPGITT KJELDE TIL LIVS- OPPHALD	
I ALT .....	6285	5758	146	128	253	4596	1154	101	41	393	
MENN .....	3117	2947	65	69	136	2395	487	42	41	152	
0- 6 ÅR ..	259	228	2	1	28	259	-	-	-	-	
7-15 " ..	483	428	8	4	43	483	-	-	-	-	
16-19 " ..	173	162	4	4	3	148	3	3	2	17	
20-24 " ..	231	214	2	8	7	156	3	25	34	13	
25-29 " ..	210	186	5	12	7	186	6	7	2	9	
30-39 " ..	436	393	10	22	11	389	18	2	-	27	
40-49 " ..	322	291	13	6	12	288	16	-	2	16	
50-59 " ..	384	367	5	5	7	310	39	1	-	34	
60-66 " ..	224	210	5	3	6	146	53	3	-	22	
67-69 " ..	93	87	1	1	4	20	69	-	-	4	
70-79 " ..	201	189	5	1	6	9	186	-	1	5	
80 ÅR OG OVER ...	101	92	5	2	2	1	94	1	-	5	
KVINNER ..	3168	2911	81	59	117	2201	667	59	-	241	
0- 6 ÅR ..	289	257	4	3	25	289	-	-	-	-	
7-15 " ..	480	425	5	6	44	480	-	-	-	-	
16-19 " ..	213	201	4	2	6	162	5	13	-	33	
20-24 " ..	218	199	6	9	4	157	13	30	-	18	
25-29 " ..	201	182	4	14	1	164	14	8	-	15	
30-39 " ..	434	397	13	17	7	382	14	-	-	38	
40-49 " ..	293	273	10	1	9	242	24	-	-	27	
50-59 " ..	345	331	6	2	6	221	70	1	-	53	
60-66 " ..	237	216	10	2	9	92	99	4	-	42	
67-69 " ..	84	75	5	2	2	8	72	-	-	4	
70-79 " ..	241	231	8	-	2	3	228	3	-	7	
80 ÅR OG OVER ...	133	124	6	1	2	1	128	-	-	4	

TABELL 4. PERSONAR 16-66 ÅR ETTER YRKESAKTIVITET, ARBEIDSTID, KJØNN OG HØGSTE UTDANNING. 1/11-79 - 31/10-80

KJØNN OG HØGSTE UTDANNING	IKKJE YRKESAKTIVE				YRKESAKTIVE						
	I ALT	AV DETTE GIFTE			100-499 TIMAR		500-999 TIMAR		1 000 TIMAR OG OVER		UOPP- GITT ARB.- TID
		I ALT	I ALT	I ALT	I ALT	AV DETTE GIFTE	I ALT	AV DETTE GIFTE	I ALT	AV DETTE GIFTE	
I ALT .....	3921	1014	638	2907	434	172	330	199	1951	1394	192
MENN I ALT .....	1980	258	102	1722	131	22	105	40	1366	980	120
BARNESKOLENIVÅ, 1-6 ÅR .....	-	-	-	-	-	-	-	-	-	-	-
UNGDOMSSKOLENIVÅ, 7-9 ÅR, I ALT .	1267	177	82	1090	72	19	50	27	872	650	96
FOLKESKOLEUTDANNING .....	512	89	58	423	20	11	26	16	329	265	48
9-ÅRIG UNGDOMSSKOLE .....	203	44	4	159	34	-	9	1	111	39	5
UNGDOMSSKOLENIVÅ ELLES .....	552	44	20	508	18	8	15	10	432	346	43
GYMNASNIVÅ I, 10 ÅR, I ALT .....	318	35	12	283	19	-	24	3	229	133	11
ALLMENT FAGFELT .....	74	10	8	64	3	-	1	1	58	42	2
INDUSTRI, HANDVERK OG TEKNIKK .	159	23	3	136	14	-	16	1	99	45	7
SAMFERDSEL .....	8	-	-	8	-	-	1	-	7	5	-
HELSEVERN .....	-	-	-	-	-	-	-	-	-	-	-
JORDBRUK, SKOGBRUK OG FISKE ...	34	1	-	33	-	-	1	-	31	20	1
TENESTEYTING OG FØRSVAR .....	19	-	-	19	2	-	2	1	14	10	1
GYMNASNIVÅ I ELLES .....	24	1	1	23	-	-	3	-	20	11	-
GYMNASNIVÅ II, 11-12 ÅR, I ALT ..	216	21	4	195	28	2	16	-	144	90	7
ALLMENT FAGFELT .....	70	10	1	60	17	-	7	-	33	16	3
ADMINISTRASJON OG ØKONOMI .....	16	1	1	15	1	-	1	-	13	9	-
INDUSTRI, HANDVERK OG TEKNIKK .	101	10	2	91	9	2	6	-	75	56	1
SAMFERDSEL .....	1	:	:	:	:	:	:	:	:	:	:
HELSEVERN .....	-	-	-	-	-	-	-	-	-	-	-
JORDBRUK, SKOGBRUK OG FISKE ...	17	-	-	17	1	-	1	-	15	4	-
TENESTEYTING OG FØRSVAR .....	9	-	-	9	-	-	1	-	6	4	2
GYMNASNIVÅ II ELLES .....	2	:	:	:	:	:	:	:	:	:	:
UNIVERSITETS- OG HØGSKOLENIVÅ I, 13-14 ÅR, I ALT .....	89	11	4	78	9	-	9	4	58	52	2
UNDERVISNING .....	30	3	1	27	1	-	3	2	21	21	2
ADMINISTRASJON, ØKONOMI, SAMFUNNSVITSKAP OG JUS .....	9	:	:	:	:	:	:	:	:	:	:
NATURVITSKAP OG TEKNIKK .....	33	6	3	27	-	-	1	-	26	22	-
HELSEVERN .....	2	:	:	:	:	:	:	:	:	:	:
UNIV.- OG HØGSKOLENIVÅ I ELLES UNIV.- OG HØGSKOLENIVÅ II, III OG FORSKARNIVÅ, OVER 14 ÅR, I ALT ..	15	1	-	14	6	-	4	2	4	2	-
UNDERVISNING .....	68	2	-	66	-	-	6	6	57	50	3
ADMINISTRASJON, ØKONOMI, SAMFUNNSVITSKAP OG JUS .....	26	-	-	26	-	-	4	4	21	18	1
INDUSTRI, HANDVERK OG TEKNIKK .	9	1	-	8	-	-	-	-	8	7	-
NATURVITSKAP OG TEKNIKK .....	8	-	-	8	-	-	-	-	7	6	1
UNIV.- OG HØGSKOLENIVÅ II, III OG FORSKARNIVÅ ELLES .....	25	1	-	24	-	-	2	2	21	19	1
UOPPGITT, INGA UTDANNING OG UTDANNING PÅ FØRSKOLENIVÅ .....	22	12	-	10	3	1	-	-	6	5	1
KVINNER I ALT .....	1941	756	536	1185	303	150	225	159	585	414	72
BARNESKOLENIVÅ, 1-6 ÅR .....	-	-	-	-	-	-	-	-	-	-	-
UNGDOMSSKOLENIVÅ, 7-9 ÅR, I ALT .	1226	567	414	659	174	100	113	88	322	266	50
FOLKESKOLEUTDANNING .....	481	259	190	222	43	36	39	32	114	96	26
9-ÅRIG UNGDOMSSKOLE .....	187	86	35	101	61	7	13	5	22	6	5
UNGDOMSSKOLENIVÅ ELLES .....	558	222	189	336	70	57	61	51	186	164	19
GYMNASNIVÅ I, 10 ÅR, I ALT .....	392	123	86	269	54	26	49	30	151	87	15
ALLMENT FAGFELT .....	158	54	45	104	15	13	19	15	65	49	5
INDUSTRI, HANDVERK OG TEKNIKK .	23	8	5	15	3	1	3	1	9	3	-
SAMFERDSEL .....	8	:	:	:	:	:	:	:	:	:	:
HELSEVERN .....	22	4	4	18	6	6	2	2	10	5	-
JORDBRUK, SKOGBRUK OG FISKE ...	2	:	:	:	:	:	:	:	:	:	:
TENESTEYTING OG FØRSVAR .....	93	31	18	62	17	2	9	2	30	10	6
GYMNASNIVÅ I ELLES .....	86	25	14	61	13	4	14	9	31	15	3
GYMNASNIVÅ II, 11-12 ÅR, I ALT ..	175	38	20	137	43	10	31	12	59	27	4
ALLMENT FAGFELT .....	100	23	14	77	25	4	18	6	30	11	4
ADMINISTRASJON OG ØKONOMI .....	32	5	1	27	8	1	4	1	15	6	-
INDUSTRI, HANDVERK OG TEKNIKK .	3	-	-	3	1	-	1	1	1	1	-
SAMFERDSEL .....	1	:	:	:	:	:	:	:	:	:	:
HELSEVERN .....	15	1	1	14	2	2	3	3	9	7	-
JORDBRUK, SKOGBRUK OG FISKE ...	4	2	2	2	:	:	:	:	:	:	:
TENESTEYTING OG FØRSVAR .....	16	5	2	11	7	3	1	-	3	2	-
GYMNASNIVÅ II ELLES .....	4	:	:	:	:	:	:	:	:	:	:
UNIVERSITETS- OG HØGSKOLENIVÅ I, 13-14 ÅR, I ALT .....	97	13	9	74	21	10	21	19	30	18	2
UNDERVISNING .....	42	5	4	37	6	3	14	12	16	10	1
ADMINISTRASJON, ØKONOMI, SAMFUNNSVITSKAP OG JUS .....	9	:	:	:	:	:	:	:	:	:	:
NATURVITSKAP OG TEKNIKK .....	2	:	:	:	:	:	:	:	:	:	:
HELSEVERN .....	20	3	2	17	6	4	4	4	7	3	-
UNIV.- OG HØGSKOLENIVÅ I ELLES UNIV.- OG HØGSKOLENIVÅ II, III OG FORSKARNIVÅ, OVER 14 ÅR, I ALT ..	14	3	1	11	5	1	1	1	4	3	1
UNDERVISNING .....	42	4	3	38	7	3	9	8	21	14	1
ADMINISTRASJON, ØKONOMI, SAMFUNNSVITSKAP OG JUS .....	29	2	2	27	5	2	8	7	14	9	-
INDUSTRI, HANDVERK OG TEKNIKK .	1	:	:	:	:	:	:	:	:	:	:
NATURVITSKAP OG TEKNIKK .....	2	:	:	:	:	:	:	:	:	:	:
UNIV.- OG HØGSKOLENIVÅ II, III OG FORSKARNIVÅ ELLES .....	10	-	-	10	2	1	1	1	6	4	1
UOPPGITT, INGA UTDANNING OG UTDANNING PÅ FØRSKOLENIVÅ .....	19	11	4	8	4	1	2	2	2	2	-

TABELL 5. PERSONAR 16 ÅR OG OVER, ETTER YRKESAKTIVITET, ARBEIDSTID, KJØNN OG ALDER. 1/11 79 - 31/10 80

KJØNN OG ALDER	I ALT	IKKJE YRKES- AKTIVE	YRKESAKTIVE					PRO- SENT YRKES- AKTIVE	
			ARBEIDSTID.		TIDAR		UOPP- GITT		
			I ALT	100- 499	500- 999	1 000- 1 299			1 300 OG OVER
I ALT .....	4774	1756	3018	466	344	288	1710	210	63,2
MENN I ALT .....	2375	570	1805	152	115	121	1281	136	76,0
16-19 ÅR .....	173	56	117	53	17	10	32	5	67,6
AV DETTE GIFTE .....	-	-	-	-	-	-	-	-	-
20-24 ÅR .....	231	38	193	30	26	22	108	7	83,5
AV DETTE GIFTE .....	35	3	32	1	1	6	24	-	91,4
25-29 ÅR .....	210	14	196	8	8	14	159	7	93,3
AV DETTE GIFTE .....	105	3	102	1	1	6	90	4	97,1
30-39 ÅR .....	436	27	409	13	16	21	330	29	93,8
AV DETTE GIFTE .....	341	16	325	5	12	16	272	20	95,3
40-49 ÅR .....	322	20	302	10	13	15	247	17	93,8
AV DETTE GIFTE .....	264	9	255	5	9	10	215	16	96,6
50-59 ÅR .....	384	48	336	8	13	18	263	34	87,5
AV DETTE GIFTE .....	305	32	273	4	10	12	222	25	89,5
60-66 ÅR .....	224	55	169	9	12	14	113	21	75,4
67-69 ÅR .....	93	55	38	8	6	-	17	7	40,9
70 ÅR OG OVER .....	302	257	45	13	4	7	12	9	14,9
KVINNER I ALT .....	2399	1186	1213	314	229	167	429	74	50,6
16-19 ÅR .....	213	75	138	91	21	6	17	3	64,8
AV DETTE GIFTE .....	8	5	3	1	1	-	1	-	37,5
20-24 ÅR .....	218	72	146	36	25	17	59	9	67,0
AV DETTE GIFTE .....	79	46	33	7	4	2	18	2	41,8
25-29 ÅR .....	201	83	118	32	24	15	44	3	58,7
AV DETTE GIFTE .....	150	68	82	21	20	10	29	2	54,7
30-39 ÅR .....	434	140	294	57	69	55	101	12	67,7
AV DETTE GIFTE .....	376	127	249	48	61	47	83	10	66,2
40-49 ÅR .....	293	76	217	32	40	37	90	18	74,1
AV DETTE GIFTE .....	251	65	186	26	35	33	79	13	74,1
50-59 ÅR .....	345	153	192	36	32	26	81	17	55,7
AV DETTE GIFTE .....	278	117	161	32	28	21	66	14	57,9
60-66 ÅR .....	237	157	80	19	14	8	29	10	33,8
67-69 ÅR .....	84	74	10	6	2	1	1	-	11,9
70 ÅR OG OVER .....	374	356	18	5	2	2	7	2	4,8

TABELL 6. YRKESAKTIVE 16 ÅR OG OVER, ETTER ALDER OG NÆRING. 1/11 79 - 31/10 80

NÆRING	I ALT	ALDER. ÅR									70 OG OVER	PROSENT AV DEI YRKES- AKTIVE
		16-19	20-24	25-29	30-39	40-49	50-59	60-66	67-69			
I ALT .....	3018	255	339	314	703	519	528	249	48	63	100,0	
JORDBRUK .....	594	43	30	44	80	108	146	79	25	39	19,7	
SKOGBRUK .....	5	1	-	1	2	-	-	-	-	1	0,2	
FISKE OG FANGST .....	-	-	-	-	-	-	-	-	-	-	-	
BERGVERKSDRIFT .....	6	-	-	-	1	1	2	2	-	-	0,2	
INDUSTRI I ALT .....	398	40	55	42	101	77	59	23	-	1	13,2	
PRODUKSJON AV NÆRINGSMIDDEL, DRIKKEVARER OG TOBAKKSVARER .....	83	14	12	6	14	15	11	11	-	-	-	
PRODUKSJON AV TEKSTILVARER, KLEDEVARER, LER OG LERVARER .....	18	3	3	2	8	2	-	-	-	-	-	
PRODUKSJON AV TREVAPER .....	173	6	19	13	50	41	35	8	-	1	-	
TREFOREDLING, GRAFISK PRODUKSJON OG FORLAGSVERKSEMD .....	10	1	3	3	-	2	1	-	-	-	-	
PROD. AV KJEMISKE PROD., MINERAL- OLJE-, KOL-, GUMMI- OG PLASTPROD. ..	15	-	4	5	3	2	-	1	-	-	-	
PRODUKSJON AV MINERALSKE PRODUKT ...	31	2	6	5	5	4	7	2	-	-	-	
PRODUKSJON AV METALL .....	12	8	3	1	-	-	-	-	-	-	-	
PRODUKSJON AV VERKSTADPRODUKT .....	55	6	5	7	20	11	5	1	-	-	-	
INDUSTRIPRODUKSJON ELLES .....	1	-	-	-	1	-	-	-	-	-	-	
KRAFT- OG VASSFORSYNING .....	62	-	6	6	20	10	12	8	-	-	2,1	
BYGGJE- OG ANLEGGVERKSEMD .....	503	38	70	70	122	79	75	40	5	4	16,7	
VAREHANDEL .....	317	42	31	48	76	58	38	13	7	4	10,5	
HOTELL- OG RESTAURANTDRIFT .....	203	39	25	14	46	40	25	9	2	3	6,7	
LANDTRANSPORT .....	97	2	6	9	24	19	19	15	1	2	3,2	
SJØTRANSPORT .....	16	1	1	3	10	1	-	-	-	-	0,5	
TRANSPORT ELLES, LAGRING, POST OG TELEKOMMUNIKASJONAR .....	68	4	9	5	15	12	20	3	-	-	2,3	
BANK- OG FINANSIERINGSVERKSEMD .....	32	2	5	8	4	2	8	3	-	-	1,1	
FORSIKRINGSVERKSEMD, EIGEDOMSDRIFT OG FORRETN.MESS. TENESTEYTING .....	28	2	4	4	7	5	4	2	-	-	0,9	
OFFENTLEG ADM., FORSVAR, POLITI OG RETTSVESEN .....	101	5	19	6	24	11	22	10	2	2	3,3	
RENOVASJON OG REINGJERING .....	3	-	-	-	-	1	2	-	-	-	0,1	
UNDERVISNING OG FORSKINGSVERKSEMD ....	212	2	11	22	87	39	36	13	2	-	7,0	
HELSE- OG ANDRE SOSIALTENESTER .....	251	23	53	23	60	36	36	13	4	3	8,3	
KULTURELL T.YTING, UNDERH. OG SPORT ..	9	2	1	1	2	1	1	-	-	1	0,3	
PERSONLEG TENESTEYTING .....	63	4	10	7	15	9	10	6	-	2	2,1	
UOPPGITT NÆRING .....	50	5	3	1	7	10	13	10	-	1	1,7	

TABELL 7. YRKESAKTIVE 16 ÅR OG OVER, ETTER KJØNN, ARBEIDSTID OG NÆRING/YRKESFELT. 1/11 79 - 31/10 80

I ALT	MENN						KVINNER					
	I ALT	100-	500-	1 000	UOPP-	I ALT	100-	500-	1 000	UOPP-		
		TIMAR	TIMAR	TIMAR	GITT		TIMAR	TIMAR	TIMAR	GITT	ARB.-	
		499	999	OG OVER	ARB.-		499	999	OG OVER	ARB.-		
		TIMAR	TIMAR	TID	TID		TIMAR	TIMAR	TID	TID		
I ALT .....	3018	1805	152	115	1402	136	1213	314	229	596	74	
<b>NÆRING</b>												
JORDBRUK .....	594	368	43	25	266	34	226	32	22	155	17	
SKOGBRUK .....	5	4	1	-	3	-	1	:	:	:	:	
FISKE OG FANGST .....	-	-	-	-	-	-	-	-	-	-	-	
BERGVERKSDRIFT .....	6	6	-	2	4	-	-	-	-	-	-	
INDUSTRI I ALT .....	398	292	30	14	232	16	106	23	22	53	8	
PRODUKSJON AV NÆRINGSMIDDEL, DRIKKEVARER OG TOBAKKSVARER .....	83	38	3	1	32	2	45	14	7	20	4	
PRODUKSJON AV TEKSTILVARER, KLEDEVARER, LER OG LERVARER .....	18	3	:	:	:	:	15	-	5	10	-	
PRODUKSJON AV TREVARER .....	173	145	9	6	120	10	28	2	8	16	2	
TREFOREDLING, GRAFISK PRODUKSJON OG FORLAGSVERKSEMD .....	10	7	1	-	6	-	3	:	:	:	:	
PROD. AV KJEMISKE PROD., MINERAL- OLJE-, KOL-, GUMMI- OG PLASTPROD.	15	10	1	2	7	-	5	-	-	3	2	
PRODUKSJON AV MINERALSKE PRODUKT.	31	29	3	1	24	1	2	:	:	:	:	
PRODUKSJON AV METALL .....	12	12	10	2	-	-	-	-	-	-	-	
PRODUKSJON AV VERKSTADPRODUKT ...	55	47	3	2	39	3	8	5	-	3	-	
INDUSTRIPRODUKSJON ELLES .....	1	1	:	:	:	:	-	-	-	-	-	
KRAFT- OG VASSFORSYNING .....	62	48	-	-	47	1	14	2	4	8	-	
BYGGJE- OG ANLEGGsverksemd .....	503	486	25	30	392	39	17	7	4	5	1	
VAREHANDEL .....	317	152	19	4	120	9	165	46	29	79	12	
HOTELL- OG RESTAURANTDRIFT .....	203	39	3	7	23	6	164	59	29	67	9	
LANDTRANSPORT .....	97	89	3	5	71	10	8	3	-	4	1	
SJØTRANSPORT .....	16	13	1	2	10	-	3	:	:	:	:	
TRANSPORT ELLES, LAGRING, POST OG TELEKOMMUNIKASJONAR .....	68	23	-	-	22	1	45	6	9	27	3	
BANK- OG FINANSIERINGSVERKSEMD .....	32	12	1	-	11	-	20	4	6	10	-	
FORSIKRINGSVERKSEMD, EIGEDOMSDRIFT OG FORRETN.MESS. TENESTEYTING .....	28	17	1	1	14	1	11	2	1	7	1	
OFFENTLEG ADM., FORSVAR, POLITI OG RETTSVESEN .....	101	67	7	7	50	3	34	6	10	18	-	
RENOVASJON OG REINGJERING .....	3	3	-	-	2	1	-	-	-	-	-	
UNDERVISNING OG FORSKINGSVERKSEMD .	212	87	3	13	64	7	125	21	47	52	5	
HELSE- OG ANDRE SOSIALTENESTER ....	251	38	3	3	29	3	213	71	39	95	8	
KULTURELL T.YTING, UNDERHALDNING OG SPORT .....	9	4	2	1	1	-	5	4	-	1	-	
PERSONLEG TENESTEYTING .....	63	24	4	-	19	1	39	22	3	10	4	
UOPPGITT NÆRING .....	50	33	6	1	22	4	17	6	3	4	4	
<b>YRKESFELT</b>												
TEKNISK, VITSKAPELEG, HUMANISTISK OG KUNSTNARLEG ARBEID .....	356	151	10	18	116	7	205	51	55	96	3	
ADMINISTRASJONS- OG FORVALTNINGS- ARBEID, BEDRIFTS- OG ORGANISASJONS- LEIING I ALT .....	96	82	2	3	72	5	14	-	1	12	1	
OFFENTLEG ADMINISTRASJON OG FORVALTNINGSARBEID .....	19	15	-	-	15	-	4	-	-	4	-	
BEDRIFTS- OG ORGANISASJONSLEIING	77	67	2	3	57	5	10	-	1	8	1	
KONTORARBEID .....	143	34	3	1	29	1	109	22	19	64	4	
HANDELSARBEID .....	222	88	6	3	75	4	134	37	26	62	9	
JORDBRUKS-, SKOGBRUKS- OG FISKEARBEID .....	513	368	43	25	273	27	145	25	16	92	12	
GRUVE- OG SPRENGINGSARBEID M.M. ...	47	47	-	2	45	-	-	-	-	-	-	
TRANSPORT OG KOMMUNIKASJONSARBEID .	174	130	7	8	111	4	44	4	9	27	4	
INDUSTRI-, BYGGJE- OG ANLEGGs- ARBEID I ALT .....	816	745	60	45	595	45	71	15	11	41	4	
JERN- OG METALLVAREARBEID .....	103	101	12	4	82	3	2	:	:	:	:	
ELEKTROARBEID .....	74	73	3	1	67	2	1	:	:	:	:	
TREARBEID .....	271	264	13	15	219	17	7	-	1	6	-	
NÆRINGSMIDDELARBEID .....	37	18	-	1	16	1	19	6	2	10	1	
MASKIN- OG MOTORDRIFT .....	80	80	6	1	68	5	-	-	-	-	-	
LASTE-, LØSSE- OG LAGERARBEID ...	18	16	1	2	12	1	2	:	:	:	:	
INDUSTRI-, BYGGJE- OG ANLEGGsarbeid ELLES .....	233	193	25	21	131	16	40	6	8	24	2	
SERVICEARBEID .....	429	53	7	6	33	7	376	150	82	129	15	
MILITÆRT ARBEID, UOPPGITT ELLER IKKJE IDENTIFISERT YRKE .....	222	107	14	4	53	36	115	10	10	73	22	

TABELL 8. YRKESAKTIVE 16 ÅR OG OVER I ARBEID I VEKA 25/10 - 31/10 1980, ETTER KJØNN, ARBEIDSTID I VEKA

OG NÆRING/YRKESFELT	I ALT	MENN					KVINNER				
		I ALT	1-19 TIMAR	20-29 TIMAR	30 TIMAR OG OVER	UOPP- GITT	I ALT	1-19 TIMAR	20-29 TIMAR	30 TIMAR OG OVER	UOPP- GITT
I ALT .....	2433	1526	57	62	1337	70	907	236	179	459	33
<b>NÆRING</b>											
JORDBRUK .....	483	295	20	9	249	17	188	20	22	139	7
SKOGBRUK .....	3	3	-	-	3	-	-	-	-	-	-
FISKE OG FANGST .....	-	-	-	-	-	-	-	-	-	-	-
BERGVERKSDRIFT .....	6	6	-	-	6	-	-	-	-	-	-
INDUSTRI I ALT .....	342	254	6	7	229	12	88	21	10	52	5
PRODUKSJON AV NÆRINGSMIDDEL, ØRIKKEVARER OG TOBAKKSVARER .....	75	36	3	-	31	2	39	11	3	23	2
PRODUKSJON AV TEKSTILVARER, KLEDEVARER, LER OG LERVARER .....	14	3	-	-	3	-	11	2	1	8	-
PRODUKSJON AV TREVARER .....	156	130	2	6	117	5	26	5	4	15	2
TREFOREDLING, GRAFISK PRODUKSJON OG FØRLAGSVERKSEMD .....	7	6	-	-	6	-	1	:	:	:	:
PROD. AV KJEMISKE PROD., MINERAL- ØLJE-, KØL-, GUMMI- OG PLASTPROD.	11	7	-	-	7	-	4	-	-	4	-
PRODUKSJON AV MINERALSKE PRODUKT.	27	25	-	-	25	-	2	:	:	:	:
PRODUKSJON AV METALL .....	3	3	:	:	:	:	-	-	-	-	-
PRODUKSJON AV VERKSTADPRODUKT ...	48	43	1	1	37	4	5	1	1	2	1
INDUSTRIPRODUKSJON ELLES .....	1	1	:	:	:	:	-	-	-	-	-
KRAFT- OG VASSFORSYNING .....	60	47	2	1	43	1	13	5	1	7	-
BYGGJE- OG ANLEGGSVKSEMD .....	424	412	6	1	386	19	12	5	3	2	2
VAREHANDEL .....	262	136	6	4	122	4	126	32	37	54	3
HOTELL- OG RESTAURANTDRIFT .....	92	21	1	-	19	1	71	21	11	36	3
LANDTRANSPORT .....	81	76	-	4	69	3	5	:	:	:	:
SJØTRANSPORT .....	5	5	-	1	4	-	-	-	-	-	-
TRANSPORT ELLES, LAGRING, POST OG TELEKOMMUNIKASJONAR .....	60	22	-	-	21	1	38	7	9	22	-
BANK- OG FINANSIERINGSVERKSEMD ...	30	11	-	-	10	1	19	5	2	12	-
FORSIKRINGSVERKSEMD, EIGEDOMSDRIFT OG FORRETN.MESS. TENESTEYTING .....	22	14	-	1	12	1	8	1	4	3	-
OFFENTLEG ADM., FORSVAR, POLITI OG RETTSVESEN .....	87	56	1	-	53	2	31	9	5	16	1
RENOVASJON OG REINGJERING .....	2	2	:	:	:	:	-	-	-	-	-
UNDERVISNING OG FØRSKINGSVERKSEMD .	194	82	6	31	41	4	112	41	41	26	4
HELSE- OG ANDRE SOSIALTENESTER .....	175	30	2	-	28	-	145	41	30	72	2
KULTURELL T.YTING, UNDERHALDNING OG SPORT .....	5	3	:	:	:	:	2	:	:	:	:
PERSONLEG TENESTEYTING .....	57	22	2	-	20	-	35	20	1	12	2
UOPPGITT NÆRING .....	43	29	4	3	18	4	14	6	1	4	3
<b>YRKESFELT</b>											
TEKNISK, VITSKAPELEG, HUMANISTISK OG KUNSTNARLEG ARBEID .....	292	137	11	32	92	2	155	38	50	64	3
ADMINISTRASJONS- OG FORVALTNINGS- ARBEID, BEDRIFTS- OG ORGANISASJONS- LEIING I ALT .....	86	76	1	-	73	2	10	1	1	8	-
OFFENTLEG ADMINISTRASJONS- OG FORVALTNINGSARBEID .....	19	15	-	-	15	-	4	-	-	4	-
BEDRIFTS- OG ORGANISASJONSLEIING	67	61	1	-	58	2	6	1	1	4	-
KONTORARBEID .....	128	31	-	1	28	2	97	14	22	58	3
HANDELSARBEID .....	183	83	4	4	72	3	100	20	30	47	3
JORDBRUKS-, SKOGBRUKS- OG FISKEARBEID .....	414	300	20	9	256	15	114	14	17	79	4
GRUVE- OG SPRENGINGSARBEID M.M. ...	41	41	1	-	38	2	-	-	-	-	-
TRANSPORT OG KOMMUNIKASJONSARBEID .	149	113	4	5	99	5	36	6	8	22	-
INDUSTRI-, BYGGJE- OG ANLEGG- ARBEID I ALT .....	703	646	11	10	597	28	57	12	3	41	1
JERN- OG METALLVAREARBEID .....	88	98	2	-	82	4	-	-	-	-	-
ELEKTROARBEID .....	69	68	1	1	64	2	1	:	:	:	:
TREARBEID .....	240	233	5	5	213	10	7	1	1	5	-
NÆRINGSMIDDELARBEID .....	37	18	1	-	17	-	19	3	1	14	1
MASKIN- OG MOTORDRIFT .....	72	72	1	2	68	1	-	-	-	-	-
LASTE-, LØSSE- OG LAGERARBEID ...	15	13	-	1	11	1	2	:	:	:	:
INDUSTRI-, BYGGJE- OG ANLEGGARBEID ELLES .....	182	154	1	1	142	10	28	6	1	21	-
SERVICEARBEID .....	277	33	1	-	28	4	244	120	42	70	12
MILITÆRT ARBEID, UOPPGITT ELLER IKKJE IDENTIFISERT YRKE .....	160	66	4	1	54	7	94	11	6	70	7



TABELL 9. YRKESAKTIVE 16 ÅR OG OVER MED FAST OPPMØTEPÅSS PÅ ARBEID I VEKA 25/10 - 31/10 1980, ETTER

## TALET PÅ ARBEIDSREISER, REISETID OG YRKESFELT/OPPMØTEPÅSS

I ALT	REIESTE IKKJE	REIESTE 1 GONG			REIESTE 2-3 GONGER			REIESTE 4 GONGER ELLER FLEIRE			UOPP-GITT TAL PÅ REISER	
		REIESTE- TID UNDER 45 MIN	REIESTE- TID 45 MIN OG OVER	UOPP-GITT	REIESTE- TID UNDER 45 MIN	REIESTE- TID 45 MIN OG OVER	UOPP-GITT	REIESTE- TID UNDER 45 MIN	REIESTE- TID 45 MIN OG OVER	UOPP-GITT		
I ALT .....	2229	87	51	129	13	123	15	1	1222	87	64	437
<b>YRKESFELT</b>												
TEKN., VITSK., HUMANIS- TISK OG KUNSTNARLEG ARBEID	270	4	7	9	2	24	1	-	188	8	1	26
OFFENTLEG ADMINISTRA- SJONS- OG FORVALTN.ARBEID.	18	1	-	-	-	-	2	-	14	1	-	-
BEDRIFTS- OG ORGANISA- SJONSLEIING .....	63	-	1	2	-	2	1	-	49	1	1	6
KONTORARBEID .....	125	3	2	5	-	17	-	-	75	11	-	12
HANDELSARBEID .....	168	1	8	2	-	17	1	-	107	14	4	14
JORDBRUKS-, SKOGBRUKS- OG FISKEARBEID .....	384	3	7	3	-	6	-	1	144	2	44	174
GRUVE- OG SPRENGINGS- ARBEID M.M. ....	39	10	-	19	1	-	1	-	1	2	-	5
TRANSPORT OG KOMMUNIKA- SJONSARBEID .....	126	5	2	7	-	5	-	-	83	7	1	16
INDUSTRI-, BYGGJE- OG ANLEGG SARBEID I ALT .....	647	49	6	78	9	16	4	-	371	36	3	75
JERN- OG METALLV.ARBEID	81	3	-	11	1	-	-	-	52	7	-	7
ELEKTROARBEID .....	68	1	-	2	2	2	-	-	54	-	-	7
TREARBEID .....	220	17	-	30	4	6	3	-	122	14	3	21
NÆRINGSMIDDELARBEID .....	37	-	2	-	-	1	-	-	25	4	-	5
MASKIN- OG MOTORDRIFT ..	67	9	-	8	-	4	-	-	31	4	-	11
LASTE-, LOSSE- OG LAGERARBEID .....	15	-	1	-	-	2	-	-	9	2	-	1
INDUSTRI-, BYGGJE- OG ANLEGG SARBEID ELLES .....	162	19	3	28	2	1	1	-	90	5	-	23
SERVICEARBEID .....	256	7	14	2	1	33	4	-	141	3	4	47
MILITÆRT ARBEID OG UOPPGITT YRKESOMRÅDE .....	130	4	4	1	-	3	1	-	47	2	6	62
<b>OPPMØTEPÅSS OG KJØNN</b>												
INNAN HEIMSTADFYLKET .....	1907	24	49	26	2	122	14	1	1200	82	62	325
MENN .....	1112	18	13	21	-	26	8	1	756	54	33	182
KVINNER .....	795	6	36	5	2	96	6	-	444	28	29	143
I HEIMSTADKOMMUNEN .....	1697	17	45	5	1	115	11	1	1067	57	61	317
MENN .....	960	11	12	5	-	25	6	1	657	32	33	178
KVINNER .....	737	6	33	-	1	90	5	-	410	25	28	139
0519 SØR-FRØN .....	80	1	2	2	-	4	-	-	63	6	1	1
MENN .....	51	1	1	2	-	-	-	-	43	4	-	-
KVINNER .....	29	-	1	-	-	4	-	-	20	2	1	1
0517 SEL .....	72	-	1	1	-	1	-	-	55	10	-	4
MENN .....	56	-	-	1	-	-	-	-	43	10	-	2
KVINNER .....	16	-	1	-	-	1	-	-	12	-	-	2
0520 RINGEBU .....	23	-	1	1	-	2	-	-	14	4	-	1
MENN .....	18	-	-	-	-	1	-	-	12	4	-	1
KVINNER .....	5	-	1	1	-	1	-	-	2	-	-	-
0501 LILLEHAMMER .....	17	1	-	9	1	-	2	-	-	3	-	1
MENN .....	12	1	-	6	-	-	1	-	-	3	-	1
KVINNER .....	5	-	-	3	1	-	1	-	-	-	-	-
0502 GJØVIK .....	6	2	-	3	-	-	-	-	-	-	-	1
MENN .....	5	2	-	3	-	-	-	-	-	-	-	-
KVINNER .....	1	-	-	-	-	-	-	-	-	-	-	1
0511 DOVRE .....	3	-	-	1	-	-	1	-	1	-	-	-
MENN .....	3	-	-	1	-	-	1	-	1	-	-	-
KVINNER .....	-	-	-	-	-	-	-	-	-	-	-	-
ANDRE KOMMUNAR I FYLKET.	9	3	-	4	-	-	-	-	-	2	-	-
MENN .....	7	3	-	3	-	-	-	-	-	1	-	-
KVINNER .....	2	-	-	1	-	-	-	-	-	1	-	-
UTANFOR FYLKET .....	183	61	-	97	11	-	-	-	-	2	-	12
MENN .....	164	54	-	90	10	-	-	-	-	2	-	8
KVINNER .....	19	7	-	7	1	-	-	-	-	-	-	4
0301 OSLO .....	84	30	-	41	5	-	-	-	-	-	-	8
MENN .....	67	23	-	34	5	-	-	-	-	-	-	5
KVINNER .....	17	7	-	7	-	-	-	-	-	-	-	3
1635 RENNEBU .....	12	1	-	10	1	-	-	-	-	-	-	-
MENN .....	12	1	-	10	1	-	-	-	-	-	-	-
KVINNER .....	-	-	-	-	-	-	-	-	-	-	-	-
1524 NORDDAL .....	11	4	-	7	-	-	-	-	-	-	-	-
MENN .....	11	4	-	7	-	-	-	-	-	-	-	-
KVINNER .....	-	-	-	-	-	-	-	-	-	-	-	-
0231 SKEDSMO .....	10	6	-	4	-	-	-	-	-	-	-	-
MENN .....	10	6	-	4	-	-	-	-	-	-	-	-
KVINNER .....	-	-	-	-	-	-	-	-	-	-	-	-
ANDRE STADER UTANFOR FYLKET .....	66	20	-	35	5	-	-	-	-	2	-	4
MENN .....	64	20	-	35	4	-	-	-	-	2	-	3
KVINNER .....	2	-	-	1	-	-	-	-	-	-	-	1
UOPPGITT OPPMØTEPÅSS .....	139	2	2	6	-	1	1	-	22	3	2	100

TABELL 10. YRKESAKTIVE 16 ÅR OG OVER MED FAST ARBEIDSREISE I VEKA 25/10 - 31/10 1980, ETTER REISEMÅTE,

## OPPMØTEPLASS, TALET PÅ ARBEIDSREISER OG REISETID

I ALT	EITT TRANSPORTMIDDEL						TO ELLER FLEIRE TRANSPORTMIDDEL			UOPP- GITT TRANSPOR- T- MIDDEL	
	BIL	BUSS	TOG, TRIKK, T-BANE	BÅT	SYKKEL, MEIR ENN 10 MIN GONGE	ANNA	BIL OG BUSS/TOG/ TRIKK/ T-BANE/ BÅT	BUSS OG TOG/ TRIKK/ T-BANE/ BÅT	ANDRE KOMBINA- SJONAR		
I ALT .....	1705	889	20	19	-	389	155	14	1	44	174
OPPMØTEPLASS, TALET PÅ ARBEIDSREISER OG REISETID											
OPPMØTEPLASS I HEIM- STADKOMMUNEN .....											
REISTE 1 GONG .....	51	15	4	1	-	17	10	-	-	-	4
0-45 MIN .....	45	11	3	-	-	17	10	-	-	-	4
45 MIN OG OVER .....	5	3	1	1	-	-	-	-	-	-	-
UOPPGITT REISETID .....	1	1	-	-	-	-	-	-	-	-	-
REISTE 2-3 GONGER .....	127	53	3	1	-	47	13	1	-	3	6
0-14 MIN .....	73	26	1	-	-	29	12	-	-	1	4
15-29 " .....	29	17	1	-	-	10	-	-	-	1	-
30-44 " .....	13	5	1	-	-	6	1	-	-	-	-
45 MIN OG OVER .....	11	5	-	1	-	2	-	1	-	1	1
UOPPGITT REISETID .....	1	-	-	-	-	-	-	-	-	-	1
REISTE 4 GONGER ELLER FLEIRE .....	1185	552	8	1	-	312	125	6	-	36	145
0-14 MIN .....	757	341	-	1	-	190	116	2	-	20	87
15-29 " .....	244	140	5	-	-	77	5	2	-	12	3
30-44 " .....	66	31	1	-	-	29	2	1	-	1	1
45 MIN OG OVER .....	57	34	2	-	-	14	2	1	-	3	1
UOPPGITT REISETID .....	61	6	-	-	-	2	-	-	-	-	53
OPPMØTEPLASS UTANFOR HEIMSTADKOMMUNEN .....											
REISTE 1 GONG .....	134	98	-	16	-	2	1	4	1	3	9
0-45 MIN .....	4	3	-	-	-	-	1	-	-	-	-
45 MIN OG OVER .....	118	91	-	16	-	2	-	4	1	3	1
UOPPGITT REISETID .....	12	4	-	-	-	-	-	-	-	-	8
REISTE 2-3 GONGER .....	10	9	-	-	-	1	-	-	-	-	-
0-14 MIN .....	3	2	-	-	-	1	-	-	-	-	-
15-29 " .....	2	2	-	-	-	-	-	-	-	-	-
30-44 " .....	2	2	-	-	-	-	-	-	-	-	-
45 MIN OG OVER .....	3	3	-	-	-	-	-	-	-	-	-
UOPPGITT REISETID .....	-	-	-	-	-	-	-	-	-	-	-
REISTE 4 GONGER ELLER FLEIRE .....	161	146	4	-	-	4	1	2	-	1	3
0-14 MIN .....	27	22	-	-	-	3	1	-	-	-	1
15-29 " .....	68	67	-	-	-	-	-	-	-	-	1
30-44 " .....	38	33	3	-	-	-	-	1	-	1	-
45 MIN OG OVER .....	27	24	1	-	-	1	-	1	-	-	-
UOPPGITT REISETID .....	1	-	-	-	-	-	-	-	-	-	1
UOPPGITT OPPMØTEPLASS .....	37	16	1	-	-	6	5	1	-	1	7
KJØNN OG ALDER											
MENN .....											
16-19 ÅR .....	42	24	-	2	-	7	4	1	-	-	4
20-24 " .....	100	76	1	1	-	11	6	-	-	2	3
25-29 " .....	134	95	3	-	-	18	7	2	-	2	7
30-39 " .....	268	174	1	3	-	40	21	1	-	10	18
40-49 " .....	192	109	-	1	-	34	16	1	-	9	22
50-59 " .....	217	110	3	5	-	40	25	3	1	5	25
60-66 " .....	75	37	-	2	-	20	7	-	-	1	8
67-69 " .....	7	2	-	-	-	-	2	-	-	-	3
70 ÅR OG OVER .....	10	3	1	1	-	1	1	-	-	-	3
KVINNER .....											
16-19 ÅR .....	45	15	-	1	-	18	7	1	-	-	3
20-24 " .....	63	33	3	2	-	15	4	1	-	1	4
25-29 " .....	75	43	-	-	-	15	8	-	-	2	7
30-39 " .....	195	103	2	1	-	55	15	-	-	5	14
40-49 " .....	135	45	1	-	-	53	14	2	-	4	16
50-59 " .....	98	14	2	-	-	42	11	2	-	3	24
60-66 " .....	41	6	2	-	-	18	5	-	-	-	10
67-69 " .....	3	-	-	-	-	2	1	-	-	-	-
70 ÅR OG OVER .....	5	-	1	-	-	-	1	-	-	-	3

TABELL 11. BUSTADER ETTER HUSTYPE OG TALET PÅ ROM. BUSETTE ETTER TALET PÅ ROM I BUSTADEN. 1/11 1980

TALET PÅ ROM UTANOM KJØKKEN	BUSTADER						BUSETTE	
	I ALT	I VÅNINGSHUS I TILKN. TIL GARDSDRIFT OG I FRITTL. EINEBUSTADER	I ANDRE EINE- OG TOMANNS- BUSTADER OG SMÅHUS	I BLOKK, LEIGE- GÅRD E.L.	I ANDRE BYGG	I UOPP- GITT- HUS- TYPE	I ALT	PR. ROM
ALLE .....	2140	1770	119	4	53	194	6230	0,7
1 ROM .....	93	63	4	1	6	9	148	1,8
MED KJØKKEN								
6 KVM OG OVER .....	48	36	1	1	3	7	90	1,9
MED KJØKKEN								
UNDER 6 KVM .....	15	12	3	-	-	-	26	1,7
UTAN KJØKKEN .....	12	7	-	-	3	2	15	1,3
UOPPGITT .....	8	8	-	-	-	-	17	2,1
2 ROM .....	221	161	37	1	3	19	424	1,0
MED KJØKKEN								
6 KVM OG OVER .....	154	120	19	1	1	13	308	1,0
MED KJØKKEN								
UNDER 6 KVM .....	48	28	17	-	1	2	88	0,9
UTAN KJØKKEN .....	5	3	1	-	1	-	6	0,6
UOPPGITT .....	14	10	-	-	-	4	22	0,8
3 ROM .....	323	259	19	1	14	30	751	0,8
4 " .....	623	546	38	-	14	25	1968	0,8
5 " .....	326	297	8	-	7	14	1070	0,7
6 " .....	208	195	2	-	2	9	754	0,6
7 " .....	120	108	3	1	4	4	431	0,5
8 ROM OG OVER .....	115	105	3	-	1	6	450	0,4
UOPPGITT .....	121	36	5	-	2	78	234	-

TABELL 12. BUSTADER ETTER BYGGJEÅR FØR HUSET OG HUSTYPE/EIGE-/LEIGEFORM. BUSETTE OG ROM, ETTER BYGGJEÅR FØR HUSET. 1/11 1980

	ALLE	BYGGJEÅR FØR HUSET								UOPP- GITT
		1900 OG FØR	1901- 1920	1921- 1940	1941- 1945	1946- 1950	1951- 1960	1961- 1970	1971- 1980	
BUSTADER I ALT .....	2140	189	66	158	68	165	356	400	625	113
HUSTYPE										
I VÅNINGSHUS .....	616	150	38	75	43	53	88	78	85	6
I FRITTLIGGJANDE EINEBUSTAD	1154	22	13	61	17	85	217	275	456	8
I REKKJEHUS, TERR.HUS E.L..	70	1	-	-	-	3	9	17	40	-
I HØRISONTALT DELT TOMANNSBUSTAD .....	28	1	1	3	-	4	4	3	12	-
I ANNA BYGG UNDER 3 ETG. ..	21	1	3	3	-	1	5	4	4	-
I BLOKK, LEIGEGÅRD E.L. ....	4	-	-	1	-	-	2	1	-	-
I FØRRETNINGSBYGG .....	44	2	6	4	2	3	10	6	8	3
I BYGG FØR FELLESHUSHALD ..	9	1	1	1	-	2	1	2	-	1
I UOPPGITT HUSTYPE .....	194	11	4	10	6	14	20	14	20	95
EIGE-/LEIGEFORHOLD TIL										
BUSTADEN										
EIGD I ALT .....	1552	128	41	118	50	123	267	313	490	22
PRIVAT .....	1480	127	41	113	47	119	255	301	457	20
GJENNOM BURETTSLAG E.L. ..	72	1	-	5	3	4	12	12	33	2
LEIGD I ALT .....	242	21	11	17	1	18	42	44	77	11
VED VANLEG LEIGEKONTRAKT.	139	5	8	5	-	10	28	23	53	7
SOM TENESTEBUSTAD .....	74	14	3	9	1	7	10	12	16	2
FØR EIT AVGRENSA TIDSROM.	21	2	-	3	-	1	2	7	4	2
PÅ ANDRE VILKÅR .....	8	-	-	-	-	-	2	2	4	-
UOPPGITT .....	346	40	14	23	17	24	47	43	58	80
BUSETTE I ALT .....	6230	509	179	389	140	397	996	1302	2090	228
BUSETTE PR. BUSTAD .....	2,9	2,7	2,7	2,5	2,1	2,4	2,8	3,3	3,3	2,0
ROM I ALT .....	8745	843	257	590	260	644	1495	1734	2759	161
ROM PR. BUSTAD .....	4,3	4,6	4,0	3,9	4,2	4,0	4,3	4,4	4,5	3,4
BUSETTE PR. ROM .....	0,7	0,6	0,7	0,6	0,5	0,6	0,7	0,7	0,7	0,8

TABELL 13. BUSTADER ETTER VIKTIGASTE KJELDE TIL OPPVARMING OG BYGGJEÅR/INSTALLASJON AV PIPE. BUSETTE ETTER BUSTADENS VIKTIGASTE KJELDE TIL OPPVARMING. 1/11 1980

	EI KJELDE VIKTIGAST						TO ELLER FLEIRE LIKEVERDIGE KJELDER					UOPP- GITT KJELDE TIL OPP- VARM- MING
	ALLE	SEN- TRAL- VARME	ELEK- TRISKE OMNAR E. L.	OMNAR FLY- TANDE BRENSSEL	OMNAR FOR FAST BRENSSEL	OMNAR FOR FAST BRENSSEL	ALLE	EL. OMNAR FOR FAST BRENSSEL	EL. OMNAR OG OMNAR FOR FLY- TANDE BRENSSEL	OMNAR FOR FAST OG FLY- TANDE BRENSSEL	EL. OMNAR OG OMNAR FOR FAST OG FLY- TANDE BRENSSEL	
BUSTADER I ALT .....	2140	1442	158	381	229	674	599	309	86	92	112	99
BYGGJEÅR												
1900 OG FØR .....	189	136	8	19	6	103	50	32	2	10	6	3
1901 - 1920 .....	66	49	6	6	4	33	15	6	2	3	4	2
1921 - 1940 .....	158	110	10	18	7	75	46	14	6	14	12	2
1941 - 1945 .....	68	47	5	2	2	38	19	10	1	4	4	2
1946 - 1950 .....	165	110	14	15	26	55	54	28	6	11	9	1
1951 - 1960 .....	356	235	27	55	36	117	111	47	19	19	26	10
1961 - 1970 .....	400	288	46	76	82	84	107	61	12	14	20	5
1971 - 1980 .....	625	433	37	180	63	153	186	106	37	14	29	6
UOPPGITT .....	113	34	5	10	3	16	11	5	1	3	2	68
PIPE												
MED PIPE .....	2024	1392	144	345	229	674	599	309	86	92	112	33
UTAN PIPE .....	46	45	12	33	-	-	-	-	-	-	-	1
UOPPGITT .....	70	5	2	3	-	-	-	-	-	-	-	65
BUSETTE I ALT .....	6230	4285	503	1145	711	1926	1740	917	248	269	306	205
BUSETTE PR. BUSTAD .....	2,9	3,0	3,2	3,0	3,1	2,9	2,9	3,0	2,9	2,9	2,7	2,1
ROM I ALT .....	8745	6060	799	1612	938	2711	2551	1321	351	364	514	134
ROM PR. BUSTAD .....	4,3	4,3	5,2	4,4	4,2	4,1	4,4	4,4	4,2	4,1	4,6	4,5
BUSETTE PR. ROM .....	0,7	0,7	0,6	0,7	0,7	0,7	0,7	0,7	0,7	0,7	0,6	0,7

TABELL 14. BUSTADER ETTER SANITÆRUTSTYR OG TALET PÅ ROM. BUSETTE ETTER BUSTADENS SANITÆRUTSTYR. 1/11 1980

TALET PÅ ROM UTAN OM KJØKKEN	MED BAD						UTAN BAD					UOPP- GITT OM BAD
	ALLE	ALLE	WC I BU- STADEN	WC UTANFOR BU- STADEN	ANNA DO	UOPP- GITT DO	ALLE	WC I BU- STADEN	WC UTANFOR BU- STADEN	ANNA DO	UOPP- GITT DO	
BUSTADER I ALT .....	2140	1723	1672	8	19	24	314	39	24	240	11	103
1 ROM .....	83	34	33	-	-	1	44	3	5	35	1	5
MED KJØKKEN 6 KVM OG OVER .....	48	17	17	-	-	-	28	3	1	24	-	3
MED KJØKKEN UNDER 6 KVM .....	15	11	11	-	-	-	3	-	-	3	-	1
UTAN KJØKKEN .....	12	5	5	-	-	-	6	-	3	3	-	1
UOPPGITT .....	8	1	-	-	-	1	7	1	1	5	1	-
2 ROM .....	221	126	121	2	3	-	90	14	10	62	4	5
MED KJØKKEN 6 KVM OG OVER .....	154	83	80	1	2	-	67	8	7	52	-	4
MED KJØKKEN UNDER 6 KVM .....	48	40	38	1	1	-	8	3	1	4	-	-
UTAN KJØKKEN .....	5	1	1	-	-	-	4	2	1	-	1	-
UOPPGITT .....	14	2	2	-	-	-	11	1	1	6	3	1
3 ROM .....	323	253	244	2	4	3	63	7	5	48	3	7
4 " .....	623	571	560	-	7	4	46	6	1	38	1	6
5 " .....	326	294	286	1	3	4	27	5	1	20	1	5
6 " .....	208	188	183	2	-	3	18	1	-	17	-	2
7 " .....	120	109	108	-	-	1	8	1	-	6	1	3
8 ROM OG OVER .....	115	108	103	-	2	3	5	1	1	3	-	2
UOPPGITT .....	121	40	34	1	-	5	13	1	1	11	-	68
BUSETTE I ALT .....	6230	5331	5205	14	44	68	689	72	63	532	22	210
BUSETTE PR. BUSTAD .....	2,9	3,1	3,1	1,8	2,3	2,8	2,2	1,8	2,6	2,2	2,0	2,0
BUSETTE PR. ROM .....	0,7	0,7	0,7	0,4	0,6	0,6	0,7	0,6	1,1	0,7	0,6	0,7
ROM PR. BUSTAD .....	4,3	4,6	4,6	3,9	4,2	5,2	3,1	3,2	2,5	3,2	3,1	3,9

TABELL 15. BUSTADER, ROM OG BUSETTE, ETTER HUSTYPE. 1/11 1980

	ALLE	VÅ- NINGS- HUS I TILKN. TIL GARDS- DRIFT	FRITT- LIGG- JANDE EINE- BUSTAD	REKKJEHUS, TERRASSEHUS, HUS I KJEDE, VERTIKALT DELT TOMANNS- BUSTAD	HORI- SON- TALT DELT TO- MANN- BUSTAD	ANNA BUSTADBYGG MED FÆRRE ENN 3 ETASJAR	BLOKK, LEIGEGÅRD ELLER ANNA BUSTADBYGG MED 3 ETASJAR EL. FLEIRE	FOR- RET- NINGS- BYGG M.M.	BYGG FOR FEL- LES- HUS- TYPE HALD	UOPP- GITT HUS- TYPE
BUSTADER I ALT ...	2140	616	1154	70	28	21	4	44	9	194
BUSETTE I ALT ....	6230	1788	3598	161	69	57	7	114	24	412
BUSETTE PR. BUSTAD	2,9	2,9	3,1	2,3	2,5	2,7	1,8	2,6	2,7	2,1
ROM I ALT .....	8745	2643	5065	207	100	80	13	178	16	443
ROM PR. BUSTAD ...	4,3	4,4	4,4	3,1	3,7	3,8	3,3	4,0	2,3	3,8
BUSETTE PR. ROM ..	0,7	0,7	0,7	0,7	0,7	0,7	0,5	0,6	1,3	0,6

TABELL 16. BUSTADER ETTER EIGE-/LEIGEFORM OG AREAL. BUSETTE ETTER EIGE-/LEIGEFORHOLD TIL BUSTADEN. 1/11 1980

AREAL	ALLE	BUSTADEN BLIR EIGD			BUSTADEN BLIR LEIGD					UOPPGITT EIGE-/ LEIGE- FORM
		ALLE PRIVAT	GJENNOM BURETTS- LAG E.L.	ALLE	VED VANLEG LEIGE- KONTRAKT	SOM TENESTE- BUSTAD	FOR EIT AVGRENSA TIDSRUM	PÅ ANDRE VILKÅR		
BUSTADER I ALT ...	2140	1552	1480	72	242	139	74	21	8	346
UNDER 30 KVM ...	47	17	16	1	13	6	6	1	-	17
30- 39 KVM ....	63	27	27	-	23	18	3	2	-	13
40- 49 " ....	97	43	42	1	32	27	4	1	-	22
50- 59 " ....	163	84	76	8	36	28	2	3	3	43
60- 79 " ....	295	214	200	14	29	16	11	2	-	52
80- 99 " ....	641	526	502	24	62	23	27	9	3	53
100-129 " ....	454	400	383	17	20	7	10	1	2	34
130 KVM OG OVER.	240	204	198	6	17	4	11	2	-	19
UOPPGITT AREAL .	140	37	36	1	10	10	-	-	-	93
BUSETTE I ALT ....	6230	4850	4667	183	605	306	214	54	31	775
BUSETTE PR. BUSTAD	2,9	3,1	3,2	2,5	2,5	2,2	2,9	2,6	3,9	2,2
ROM I ALT .....	8745	7028	6737	291	785	371	309	83	22	931
ROM PR. BUSTAD ...	4,3	4,6	4,6	4,0	3,3	2,7	4,2	4,0	3,1	3,6
BUSETTE PR. ROM ..	0,7	0,7	0,7	0,6	0,8	0,8	0,7	0,7	1,3	0,7

TABELL 17. BUSTADER, BUSETTE OG ROM, ETTER BUSETTE PR. ROM I BUSTADEN. 1/11 1980

	ALLE	BUSETTE PR. ROM UTANOM KJØKKEN									
		UNDER 0,25	0,25- 0,49	0,50- 0,74	0,75- 0,99	1,00- 1,24	1,25- 1,49	1,50- 1,74	1,75- 1,99	2,00 OG OVER	UOPP- GITT
BUSTADER I ALT .....	2140	72	387	639	274	406	98	60	6	77	121
BUSETTE I ALT .....	6230	87	716	1609	1053	1432	469	271	50	309	234
BUSETTE PR. BUSTAD ....	2,9	1,2	1,9	2,5	3,8	3,5	4,8	4,5	8,3	4,0	1,9
ROM I ALT .....	8745	485	2034	2774	1333	1417	368	175	28	131	-
ROM PR. BUSTAD .....	4,3	6,7	5,3	4,3	4,9	3,5	3,8	2,9	4,7	1,7	-



TABELL 20. FAMILIAR OG PERSONAR I PRIVATHUSHALD, ETTER FAMILIETYPE OG EIGE-/LEIGEFORHOLD TIL BUSTADEN/TALET PÅ ROM I BUSTADEN. 1/11 1980

	I ALT		FAMI- LIAR MED EIN PER- SON	FAMILIAR MED TO ELLER FLEIRE PERSONAR							
	FAMI- LIAR	PER- SONAR		I ALT		EKTE- PAR UTAN UGIFTE BARN	EKTEPAR MED UGIFTE BARN		MOR ELLER FAR MED UGIFTE BARN		FAM. MED UOPP- GITT FAM.- TYPE
				FAMI- LIAR	PER- SONAR		FAMI- LIAR	PER- SONAR	FAMI- LIAR	PER- SONAR	
I ALT .....	2412	6230	735	1677	5495	464	1006	4057	200	481	7
EIGE-/LEIGEFORHOLD TIL											
BUSTADEN											
EIGD I ALT .....	1761	4850	449	1312	4401	342	839	3404	130	309	1
PRIVAT .....	1688	4667	426	1262	4241	335	802	3270	124	297	1
GJENNOM BURETTSLAG E.L. ..	73	183	23	50	160	7	37	134	6	12	-
LEIGD I ALT .....	277	605	116	161	489	38	84	321	37	82	2
VED VANLEG LEIGEKONTRAKT .	160	306	77	83	229	23	33	119	25	54	2
SOM TENESTEBUSTAD .....	81	214	23	58	191	11	38	149	9	20	-
FOR EIT AVGRENSA TIDSRUM .	24	54	11	13	43	3	8	31	2	6	-
PÅ ANDRE VILKÅR .....	12	31	5	7	26	1	5	22	1	2	-
UOPPGITT .....	374	775	170	204	605	84	83	332	33	90	4
TALET PÅ ROM I BUSTADEN											
UTANOM KJØKKEN											
1 ROM .....	96	148	64	32	84	12	10	38	9	18	1
MED KJØKKEN											
6 KVM OG OVER .....	56	90	34	22	56	9	6	22	6	12	1
MED KJØKKEN											
UNDER 6 KVM .....	18	26	13	5	13	1	2	7	2	4	-
UTAN KJØKKEN .....	12	15	9	3	6	2	-	-	1	2	-
UOPPGITT .....	10	17	8	2	9	-	2	9	-	-	-
2 ROM .....	236	424	128	108	296	47	41	153	20	49	-
MED KJØKKEN											
6 KVM OG OVER .....	164	308	80	84	228	37	32	119	15	35	-
MED KJØKKEN											
UNDER 6 KVM .....	51	88	32	19	56	7	9	31	4	11	-
UTAN KJØKKEN .....	5	6	4	1	2	1	-	-	-	-	-
UOPPGITT .....	16	22	12	4	10	2	1	3	1	3	-
3 ROM .....	369	751	160	209	591	92	85	332	30	66	2
4 " .....	691	1968	135	556	1833	135	355	1397	65	163	1
5 " .....	368	1070	74	294	996	64	198	780	30	77	2
6 " .....	230	754	32	198	722	36	142	600	20	50	-
7 " .....	145	431	35	110	396	26	78	332	6	12	-
8 ROM OG OVER .....	144	450	31	113	419	24	78	344	11	27	-
UOPPGITT .....	133	234	76	57	158	28	19	81	9	19	1

TABELL 21. TALET PÅ PRIVATHUSHALD MED UTVALDE KJENNETEIKN FOR BUSTADSTANDARD, OG DISPONERING AV PERSONBIL. BUSETTE I SLIKE HUSHALD, ETTER ALDER. 1/11 1980

	ALLE	WC I BUSTADEN	BAD I BUSTADEN	TELEFON I BUSTADEN	BRENSEL- OMN I BUSTADEN	BUSTAD- EN BYGD ETTER 1945	HUSHALD- ET EIG BUSTADEN	KJØKKEN 6 KVM OG OVER I BUSTADEN	HUSHALD- ET DIS- PONERER BIL
PRIVATHUSHALD .....	2140	1730	1723	1170	1973	1546	1552	1831	1469
BUSETTE .....	6230	5343	5331	3512	5873	4785	4850	5565	4924
0-19 ÅR .....	1897	1739	1734	1023	1807	1611	1526	1749	1705
20-39 " .....	1730	1542	1542	838	1592	1430	1280	1556	1517
40-59 " .....	1343	1156	1161	837	1284	1025	1144	1201	1104
60-69 " .....	635	487	487	405	612	406	503	559	380
70-79 " .....	430	300	295	292	398	233	288	353	159
80 ÅR OG OVER .....	195	119	112	117	180	80	109	147	59
BUSETTE PR. BUSTAD .....	2,9	3,1	3,1	3,0	3,0	3,1	3,1	3,0	3,4
ROM PR. BUSTAD .....	4,3	4,5	4,6	4,8	4,4	4,4	4,6	4,5	4,7
BUSETTE PR. ROM .....	0,7	0,7	0,7	0,6	0,7	0,7	0,7	0,7	0,7
HUSHALD DER FØREKOMST AV KJENNETEIKNET IKKJE ER OPPGITT .....	-	101	103	106	64	113	346	164	161

TABELL 22. FOLKEMENGDEN ETTER ALDER, KJØNN OG TYPE BUSTADSTRØK/GRUNNKRINS. 1/11 1980

I ALT	ALDER. ÅR											
	0-6	7-15	16-19	20-24	25-29	30-49	50-59	60-66	67-69	70-79	80 OG OVER	
KOMMUNEN .....	6285	548	963	386	449	411	1485	729	461	177	442	234
MENN .....	3117	259	483	173	231	210	758	384	224	93	201	101
KVINNER .....	3168	289	480	213	218	201	727	345	237	84	241	133
TYPE BUSTADSTRØK OG												
KJØNN												
TETTBYGDE STRØK .....	2935	294	500	176	220	213	765	298	180	64	142	83
MENN .....	1431	140	250	81	115	106	383	146	87	36	57	30
KVINNER .....	1504	154	250	95	105	107	382	152	93	28	85	53
1571 VINSTRA .....	2115	215	340	131	166	155	555	205	127	40	105	76
MENN .....	1030	106	170	61	86	77	272	106	60	22	42	28
KVINNER .....	1085	109	170	70	80	78	283	99	67	18	63	48
1572 KVAM .....	820	79	160	45	54	58	210	93	53	24	37	7
MENN .....	401	34	80	20	29	29	111	40	27	14	15	2
KVINNER .....	419	45	80	25	25	29	99	53	26	10	22	5
SPREIDTBYGDE STRØK .....	3345	254	463	210	228	196	720	430	280	113	300	151
MENN .....	1683	119	233	92	115	103	375	238	136	57	144	71
KVINNER .....	1662	135	230	118	113	93	345	192	144	56	156	80
UOPPGITT BUSTADSTRØK ...	5	-	-	-	1	2	-	1	1	-	-	-
GRUNNKRINS OG KJØNN												
01 KVIKNE .....	998	69	119	67	66	47	219	128	91	38	97	57
MENN .....	515	37	64	33	39	21	121	67	44	17	45	27
KVINNER .....	483	32	55	34	27	26	98	61	47	21	52	30
0101 SKÅBU SENTRUM ...	134	8	18	9	8	5	29	11	15	7	15	9
MENN .....	65	2	9	4	6	3	13	5	8	3	8	4
KVINNER .....	69	6	9	5	2	2	16	6	7	4	7	5
0102 SKÅBU ØVRE .....	228	11	23	16	16	5	57	29	21	9	29	12
MENN .....	115	7	9	5	10	1	29	20	10	6	12	6
KVINNER .....	113	4	14	11	6	4	28	9	11	3	17	6
0103 SKÅBU NEDRE .....	143	8	16	8	8	6	27	26	13	3	13	15
MENN .....	75	4	11	5	3	2	16	14	7	2	4	7
KVINNER .....	68	4	5	3	5	4	11	12	6	1	9	8
0104 GRAUPE .....	155	11	18	13	12	10	37	19	12	6	15	2
MENN .....	84	9	11	6	6	5	21	7	6	1	11	1
KVINNER .....	71	2	7	7	6	5	16	12	6	5	4	1
0105 KVIKNE .....	338	31	44	21	22	21	69	43	30	13	25	19
MENN .....	176	15	24	13	14	10	42	21	13	5	10	9
KVINNER .....	162	16	20	8	8	11	27	22	17	8	15	10
02 RUSTE .....	1787	188	286	100	135	143	414	165	117	44	106	89
MENN .....	864	89	141	39	65	66	211	91	57	22	47	36
KVINNER .....	923	99	145	61	70	77	203	74	60	22	59	53
0201 TÅRUD .....	103	8	20	7	5	8	21	16	10	3	2	3
MENN .....	51	4	10	2	3	3	10	8	7	2	1	1
KVINNER .....	52	4	10	5	2	5	11	8	3	1	1	2
0202 LØ .....	150	14	23	13	14	6	30	13	20	3	7	7
MENN .....	70	3	10	5	8	4	12	9	11	2	3	3
KVINNER .....	80	11	13	8	6	2	18	4	9	1	4	4
0203 SORPERØA 1 .....	372	67	64	20	32	53	90	22	12	3	7	2
MENN .....	176	29	34	5	12	26	48	10	7	2	1	2
KVINNER .....	196	38	30	15	20	27	42	12	5	1	6	-
0204 SORPERØA 2 .....	474	33	82	25	31	24	121	34	26	12	34	52
MENN .....	222	18	44	13	15	10	57	19	13	5	12	16
KVINNER .....	252	15	38	12	16	14	64	15	13	7	22	36
0205 RUSTE ØVRE .....	288	22	42	17	21	23	67	27	16	10	32	11
MENN .....	141	12	17	7	9	11	33	18	2	6	20	6
KVINNER .....	147	10	25	10	12	12	34	9	14	4	12	5
0206 RUSTE NEDRE .....	221	23	31	11	18	11	49	33	16	7	15	7
MENN .....	116	13	16	6	11	3	27	18	7	3	7	5
KVINNER .....	105	10	15	5	7	8	22	15	9	4	8	2
0207 RUDLAND .....	179	21	24	7	14	18	36	20	17	6	9	7
MENN .....	88	10	10	1	7	9	24	9	10	2	3	3
KVINNER .....	91	11	14	6	7	9	12	11	7	4	6	4
03 SØDORP .....	1883	162	268	134	147	121	462	239	129	53	128	40
MENN .....	938	79	135	62	75	71	223	125	57	30	64	17
KVINNER .....	945	83	133	72	72	50	239	114	72	23	64	23
0301 SØDORP ØVRE .....	148	10	10	12	13	10	20	27	16	8	16	6
MENN .....	76	3	9	4	5	8	10	14	7	6	9	1
KVINNER .....	72	7	1	8	8	2	10	13	9	2	7	5
0302 SØDORP NEDRE .....	200	15	15	20	22	22	37	29	11	7	17	5
MENN .....	101	7	6	11	11	15	18	14	5	3	8	3
KVINNER .....	99	8	9	9	11	7	19	15	6	4	9	2
0303 VINSTRA 1 .....	234	17	26	11	22	16	48	29	19	9	22	15
MENN .....	120	4	13	6	14	9	26	15	9	7	9	8
KVINNER .....	114	13	13	5	8	7	22	14	10	2	13	7
0304 VINSTRA 2 .....	573	48	109	36	38	27	175	59	35	10	31	5
MENN .....	283	30	53	18	21	11	83	29	15	6	15	2
KVINNER .....	290	18	56	18	17	16	92	30	20	4	16	3
0305 VINSTRA 3 .....	466	52	64	40	38	36	126	58	30	7	13	2
MENN .....	231	25	31	18	20	21	61	31	15	2	7	-
KVINNER .....	235	27	33	22	18	15	65	27	15	5	6	2



TABELL 22 (FORTS.)

I ALT	ALDER. ÅR											
	0-6	7-15	16-19	20-24	25-29	30-49	50-59	60-66	67-69	70-79	80 OG OVER	
0306 TOKSEFELTET .....	11	4	-	-	-	-	4	3	-	-	-	-
MENN .....	6	2	-	-	-	-	2	2	-	-	-	-
KVINNER .....	5	2	-	-	-	-	2	1	-	-	-	-
0307 VIKA .....	100	5	15	3	6	4	18	11	7	8	18	5
MENN .....	50	4	7	2	2	2	9	7	1	5	10	1
KVINNER .....	50	1	8	1	4	2	9	4	6	3	8	4
0308 TOKSE .....	151	11	29	12	8	6	34	23	11	4	11	2
MENN .....	71	4	16	3	2	5	14	13	5	1	6	2
KVINNER .....	80	7	13	9	6	1	20	10	6	3	5	-
04 KVAM .....	1612	129	290	85	100	98	390	196	123	42	111	48
MENN .....	797	54	143	39	51	51	203	101	65	24	45	21
KVINNER .....	815	75	147	46	49	47	187	95	58	18	66	27
0401 BREKKA .....	179	10	36	10	13	8	42	21	16	1	16	6
MENN .....	87	6	11	8	5	5	23	14	7	1	4	3
KVINNER .....	92	4	25	2	8	3	19	7	9	-	12	3
0402 VIK .....	151	8	24	7	7	7	34	14	12	4	22	12
MENN .....	68	1	11	4	2	4	17	8	6	2	7	6
KVINNER .....	83	7	13	3	5	3	17	6	6	2	15	6
0403 KVAM 1 .....	198	17	22	16	19	9	40	38	15	2	16	4
MENN .....	98	8	11	6	12	5	20	18	9	1	7	1
KVINNER .....	100	9	11	10	7	4	20	20	6	1	9	3
0404 KVAM 2 .....	618	62	136	27	35	49	168	57	38	22	21	3
MENN .....	300	26	68	13	16	24	90	23	18	13	8	1
KVINNER .....	318	36	68	14	19	25	78	34	20	9	13	2
0405 LEINE .....	192	17	35	5	10	12	49	18	15	8	14	9
MENN .....	99	7	19	2	6	5	25	9	9	5	8	4
KVINNER .....	93	10	16	3	4	7	24	9	6	3	6	5
0406 KJØRUM .....	173	9	19	14	14	9	33	35	16	2	11	11
MENN .....	88	4	12	3	10	6	16	18	9	1	4	5
KVINNER .....	85	5	7	11	4	3	17	17	7	1	7	6
0407 FETEN .....	101	6	18	6	2	4	24	13	11	3	11	3
MENN .....	57	2	11	3	-	2	12	11	7	1	7	1
KVINNER .....	44	4	7	3	2	2	12	2	4	2	4	2
UOPPGITT HEIMSTAD .....	5	-	-	-	1	2	-	1	1	-	-	-

TABELL 23. YRKESAKTIVE 16 ÅR OG OVER, ETTER NÆRING, KJØNN OG TYPE BUSTADSTRØK/GRUNNKRINS. 1/11 1980

I ALT	JORD- BRUK, SKOG- BRUK, FISKE OG FANGST	INDU- STRI OG BERG- VERKS- DRIFT	KRAFT- OG VASS- FOR- SYNING	BYGGJE- OG ANLEGG- SEM	VARE- HANDEL, HOTELL- OG RES- VERK- SEM	TRANSPORT, LAGRING, POST OG TELE- KOMMUNI- KASJONAR	BANK-, FI- NANS- OG FORSIK- RINGSVERK- SEM, DRIFT OG EIGED.- FORR.MESS. TENESTE- YTING	OFFENTLEG, SOCIAL OG PRIVAT TENESTE- YTING	UOPP- GITT NÆRING	
KOMMUNEN .....	3018	600	405	62	503	522	181	60	639	46
MENN .....	1805	373	299	48	486	192	125	29	223	30
KVINNER .....	1213	227	106	14	17	330	56	31	416	16
TYPE BUSTADSTRØK OG KJØNN										
TETTBYGDE STRØK .....	1383	38	215	35	243	289	109	44	401	9
MENN .....	820	28	154	27	232	127	66	21	158	7
KVINNER .....	563	10	61	8	11	162	43	23	243	2
1571 VINSTRA .....	1046	23	139	32	170	212	85	37	342	6
MENN .....	595	16	95	26	160	94	47	20	133	4
KVINNER .....	451	7	44	6	10	118	38	17	209	2
1572 KVAM .....	337	15	76	3	73	77	24	7	59	3
MENN .....	225	12	59	1	72	33	19	1	25	3
KVINNER .....	112	3	17	2	1	44	5	6	34	-
SPREIDTBYGDE STRØK .....	1632	562	188	27	260	233	72	16	237	37
MENN .....	983	345	143	21	254	65	59	8	65	23
KVINNER .....	649	217	45	6	6	168	13	8	172	14
UOPPGITT BUSTADSTRØK .....	3	-	2	-	-	-	-	-	1	-
GRUNNKRINS OG KJØNN										
01 KVIKNE .....	513	205	69	8	51	81	26	8	49	16
MENN .....	307	121	56	6	51	20	22	2	19	10
KVINNER .....	206	84	13	2	-	61	4	6	30	6
0101 SKÅBU SENTRUM .....	64	4	16	1	5	13	10	2	10	3
MENN .....	38	3	12	-	5	2	8	-	6	2
KVINNER .....	26	1	4	1	-	11	2	2	4	1
0102 SKÅBU ØVRE .....	118	39	26	5	6	27	2	1	11	1
MENN .....	71	24	21	5	6	8	1	-	5	1
KVINNER .....	47	15	5	-	-	19	1	1	6	-
0103 SKÅBU NEDRE .....	81	20	16	-	5	20	4	1	8	7
MENN .....	47	13	15	-	5	3	4	-	3	4
KVINNER .....	34	7	1	-	-	17	-	1	5	3
0104 GRAUPE .....	80	47	4	1	8	5	4	4	6	1
MENN .....	44	27	3	-	8	-	3	2	1	-
KVINNER .....	36	20	1	1	-	5	1	2	5	1
0105 KVIKNE .....	170	95	7	1	27	16	6	-	14	4
MENN .....	107	54	5	1	27	7	6	-	4	3
KVINNER .....	63	41	2	-	-	9	-	-	10	1
02 RUSTE .....	821	162	101	25	167	127	33	14	178	14
MENN .....	486	104	68	22	161	42	23	10	45	11
KVINNER .....	335	58	33	3	6	85	10	4	133	3
0201 TÅRUD .....	54	19	3	-	15	7	2	-	8	-
MENN .....	33	12	2	-	14	2	2	-	1	-
KVINNER .....	21	7	1	-	1	5	-	-	7	-
0202 LØ .....	78	14	12	1	19	11	5	2	11	3
MENN .....	49	10	6	1	19	3	3	1	4	2
KVINNER .....	29	4	6	-	-	8	2	1	7	1
0203 SORPERDA 1 .....	157	4	24	7	30	32	10	5	43	2
MENN .....	93	1	19	5	30	14	4	5	13	2
KVINNER .....	64	3	5	2	-	18	6	-	30	-
0204 SORPERDA 2 .....	204	7	30	5	38	33	10	4	75	2
MENN .....	112	6	18	5	37	15	8	2	20	1
KVINNER .....	92	1	12	-	1	18	2	2	55	1
0205 RUSTE ØVRE .....	138	40	12	1	25	29	2	2	24	3
MENN .....	78	26	9	1	24	6	2	2	5	3
KVINNER .....	60	14	3	-	1	23	-	-	19	-
0206 RUSTE NEDRE .....	110	47	15	1	30	5	-	-	10	2
MENN .....	71	29	9	1	28	1	-	-	1	2
KVINNER .....	39	18	6	-	2	4	-	-	9	-
0207 RUDLAND .....	80	31	5	10	10	10	4	1	7	2
MENN .....	50	20	5	9	9	1	4	-	1	1
KVINNER .....	30	11	-	1	1	9	-	1	6	1
03 SØDORP .....	999	103	107	26	155	202	80	29	291	6
MENN .....	566	66	75	19	145	87	45	15	112	2
KVINNER .....	433	37	32	7	10	115	35	14	179	4
0301 SØDORP ØVRE .....	82	42	3	4	14	6	1	-	12	-
MENN .....	48	25	2	1	14	3	-	-	3	-
KVINNER .....	34	17	1	3	-	3	1	-	9	-
0302 SØDORP NEDRE .....	117	22	7	2	23	29	7	2	23	2
MENN .....	68	15	4	2	22	13	5	2	4	1
KVINNER .....	49	7	3	-	1	16	2	-	19	1
0303 VINSTRA 1 .....	125	2	18	5	12	42	11	5	30	-
MENN .....	81	1	16	4	12	20	8	4	16	-
KVINNER .....	44	1	2	1	-	22	3	1	14	-
0304 VINSTRA 2 .....	291	7	35	7	41	52	31	14	103	1
MENN .....	156	4	21	5	35	23	14	7	47	-
KVINNER .....	135	3	14	2	6	29	17	7	56	1

TABELL 23 (FORTS.)

I ALT	JORD- BRUK, SKOG- BRUK, FISKE OG FANGST	INDU- STRI OG BERG- VERKS- DRIFT	KRAFT- OG VASS- FOR- SYNING	BYGGJE- OG ANLEGG- VERK- SEMD	VARE- HANDEL, HOTELL- OG RES- TAURANT- VERK- SEMD	TRANSPORT, LAGRING, POST OG TELE- KOMMUNI- KASJONAR	BANK-, FI- NANS- OG FORSIK- RINGSVERK- SEMD, EIGED.- DRIFT OG FORR.MESS. TENESTE- YTING	OFFENTLEG, SOCIAL OG PRIVAT TENESTE- YTING	UOPP- GITT NERING	
0305 VINSTRA 3 .....	267	5	33	8	44	56	21	8	91	1
MENN .....	149	5	23	7	41	21	13	2	36	1
KVINNER .....	118	-	10	1	3	35	8	6	55	-
0306 TOKSEFELTET .....	7	-	-	-	3	-	1	-	3	-
MENN .....	4	-	-	-	3	-	-	-	1	-
KVINNER .....	3	-	-	-	-	-	1	-	2	-
0307 VIKA .....	39	6	3	-	11	4	3	-	10	2
MENN .....	23	5	2	-	11	2	1	-	2	-
KVINNER .....	16	1	1	-	-	2	2	-	8	2
0308 TOKSE .....	71	19	8	-	7	13	5	-	19	-
MENN .....	37	11	7	-	7	5	4	-	3	-
KVINNER .....	34	8	1	-	-	8	1	-	16	-
04 KVAM .....	682	130	126	3	130	112	42	9	120	10
MENN .....	444	82	98	1	129	43	35	2	47	7
KVINNER .....	238	48	28	2	1	69	7	7	73	3
0401 BREKKA .....	69	19	9	-	20	5	5	-	10	1
MENN .....	54	14	7	-	20	3	5	-	5	-
KVINNER .....	15	5	2	-	-	2	-	-	5	1
0402 VIK .....	67	25	6	-	3	5	4	1	23	-
MENN .....	37	17	3	-	3	1	4	1	8	-
KVINNER .....	30	8	3	-	-	4	-	-	15	-
0403 KVAM 1 .....	92	11	17	1	12	27	8	1	15	-
MENN .....	64	8	15	-	12	15	7	-	7	-
KVINNER .....	28	3	2	1	-	12	1	1	8	-
0404 KVAM 2 .....	242	4	58	2	61	49	16	6	43	3
MENN .....	159	4	43	1	60	18	12	1	17	3
KVINNER .....	83	-	15	1	1	31	4	5	26	-
0405 LEINE .....	79	29	12	-	14	14	1	1	7	1
MENN .....	48	13	10	-	14	5	1	-	4	1
KVINNER .....	31	16	2	-	-	9	-	1	3	-
0406 KJØRUM .....	88	28	15	-	13	9	3	-	18	2
MENN .....	52	17	13	-	13	1	3	-	4	1
KVINNER .....	36	11	2	-	-	8	-	-	14	1
0407 FETEN .....	45	14	9	-	7	3	5	-	4	3
MENN .....	30	9	7	-	7	-	3	-	2	2
KVINNER .....	15	5	2	-	-	3	2	-	2	1
UOPPGITT HEIMSTAD .....	3	-	2	-	-	-	-	-	1	-

TABELL 24. TALET PÅ PRIVATHUSHALD MED UTVALDE KJENNETEIKN FOR BUSTADSTANDARD, OG DISPONERING AV PERSONBIL. BUSTADSTRØK/GRUNNKRINS. 1/11 1980

	ALLE	WC I BUSTADEN	WC UTANFOR BUSTADEN	ANNA DO	BAD I BUSTADEN	TELEFON I BUSTADEN	PIPE I BUSTADEN	BU- STADEN BYGD ETTER 1945	HUSHALD- ET EIG BUSTADEN	KJØKKEN OG OVER I BUSTADEN	HUSHALD- ET DISPO- NERER BIL
KOMMUNEN .....	2140	1730	33	276	1723	1170	2024	1546	1552	1831	1469
TYPE BUSTADSTRØK											
TETTBYGDE STRØK .....	960	887	11	22	888	495	900	819	712	830	726
1571 VINSTRA .....	696	650	8	7	650	393	643	612	499	593	542
1572 KVAM .....	264	237	3	15	238	102	257	207	213	237	184
SPREIDTBYGDE STRØK .	1177	841	22	254	833	674	1122	725	838	999	741
UOPPGITT BUSTADSTRØK	3	2	-	-	2	1	2	2	2	2	2
GRUNNKRINS											
01 KVIKNE .....	371	266	10	76	256	220	352	211	270	315	219
0101 SKÅBU SENTRUM	55	45	1	6	46	28	52	39	36	44	33
0102 SKÅBU ØVRE ..	91	61	2	22	60	50	86	56	68	75	55
0103 SKÅBU NEDRE .	52	39	4	8	36	33	50	24	41	49	30
0104 GRAUPE .....	54	39	2	9	38	37	51	32	39	46	30
0105 KVIKNE .....	119	82	1	31	76	72	113	60	86	101	71
02 RUSTE .....	573	475	8	66	468	284	543	444	383	485	414
0201 TÅRUD .....	33	24	1	8	21	19	32	24	24	28	20
0202 LO .....	46	40	2	3	36	22	42	27	35	41	37
0203 SORPEROA 1 ..	112	107	-	2	106	39	109	106	93	105	97
0204 SORPEROA 2 ..	152	141	2	1	140	75	140	136	84	119	101
0205 RUSTE ØVRE ..	99	70	1	25	69	53	95	60	68	85	67
0206 RUSTE NEDRE .	74	50	1	15	51	42	68	43	46	60	49
0207 RUDLAND .....	57	43	1	12	45	34	57	48	33	47	43
03 SØDORP .....	646	565	8	43	571	398	601	504	476	550	481
0301 SØDORP ØVRE .	57	37	1	15	43	37	56	27	43	48	38
0302 SØDORP NEDRE	63	52	-	8	53	32	60	44	47	52	44
0303 VINSTRA 1 ...	87	77	3	2	79	57	75	52	56	74	63
0304 VINSTRA 2 ...	193	184	1	2	184	132	179	182	146	168	155
0305 VINSTRA 3 ...	154	143	2	-	143	90	142	139	119	129	125
0306 TOKSEFELTET .	4	3	-	1	3	2	4	2	4	3	2
0307 VIKA .....	41	32	1	7	31	25	39	31	31	36	22
0308 TOKSE .....	47	37	-	8	35	23	46	27	30	40	32
04 KVAM .....	547	422	7	91	426	267	526	385	421	479	353
0401 BREKKA .....	60	41	1	15	39	34	59	35	47	52	37
0402 VIK .....	58	40	-	15	42	42	56	32	42	51	33
0403 KVAM 1 .....	71	66	2	1	67	36	71	45	57	66	54
0404 KVAM 2 .....	193	171	1	14	171	67	186	162	156	171	131
0405 LEINE .....	68	41	-	23	44	36	63	49	45	59	37
0406 KJØRUM .....	65	43	3	13	42	38	61	38	50	52	40
0407 FETEN .....	32	20	-	10	21	14	30	24	24	28	21
UOPPGITT HEIMSTAD ..	3	2	-	-	2	1	2	2	2	2	2



OVERSYN SOM VISER KVA FØR KOMMUNE OG FOLKETELJINGSKRINS  
GRUNNKRINSANE I 1980 HØYRDE TIL VED FØLKE- OG BUSTADTELJINGA I 1970

GRUNNKRINS 1980	KOMM 1970	---FOLKETELJINGSKRINS 1970---	
		HEIL KRINS	DEL AV KRINS
0101 SKÅBU SENTRUM	0518		1
0102 SKÅBU ØVRE	0518		1
0103 SKÅBU NEDRE	0518	2	
0104 GRAUPE	0518	3	
0105 KVIKNE	0518	4	
0106 VINSTRAFJELLET	0518		IKKJE BUSETNAD
0201 TÅRUD	0518		13
0202 LØ	0518		11,13
0203 SØRPERØA 1	0518		11,13
0204 SØRPERØA 2	0518		11,13
0205 RUSTE ØVRE	0518		14
0206 RUSTE NEDRE	0518		14
0207 RUDLAND	0518	15	
0301 SØDØRP ØVRE	0518		16
0302 SØDØRP NEDRE	0518		16
0303 VINSTRA 1	0518		11
0304 VINSTRA 2	0518		11
0305 VINSTRA 3	0518		11-12
0306 TØKSEFELTET	0518		12
0307 VIKA	0518		12
0308 TØKSE	0518		12
0401 BREKKA	0518		10
0402 VIK	0518		9-10
0403 KVAM 1	0518		8-9
0404 KVAM 2	0518		8
0405 LEINE	0518	7	
0406 KJØPUM	0518	5	6
0407 FETEN	0518		6,8



## 0516 NORD-FRON

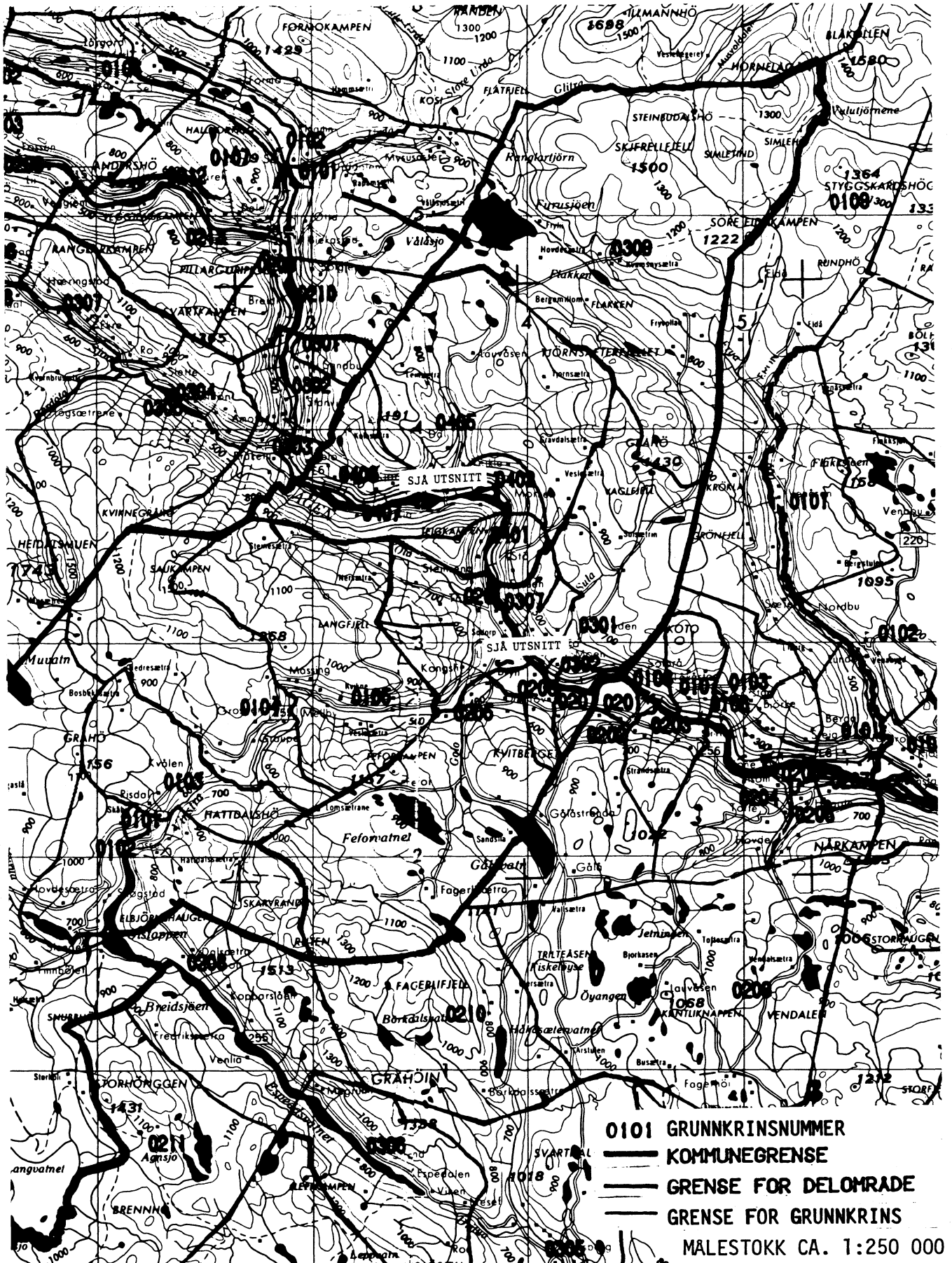



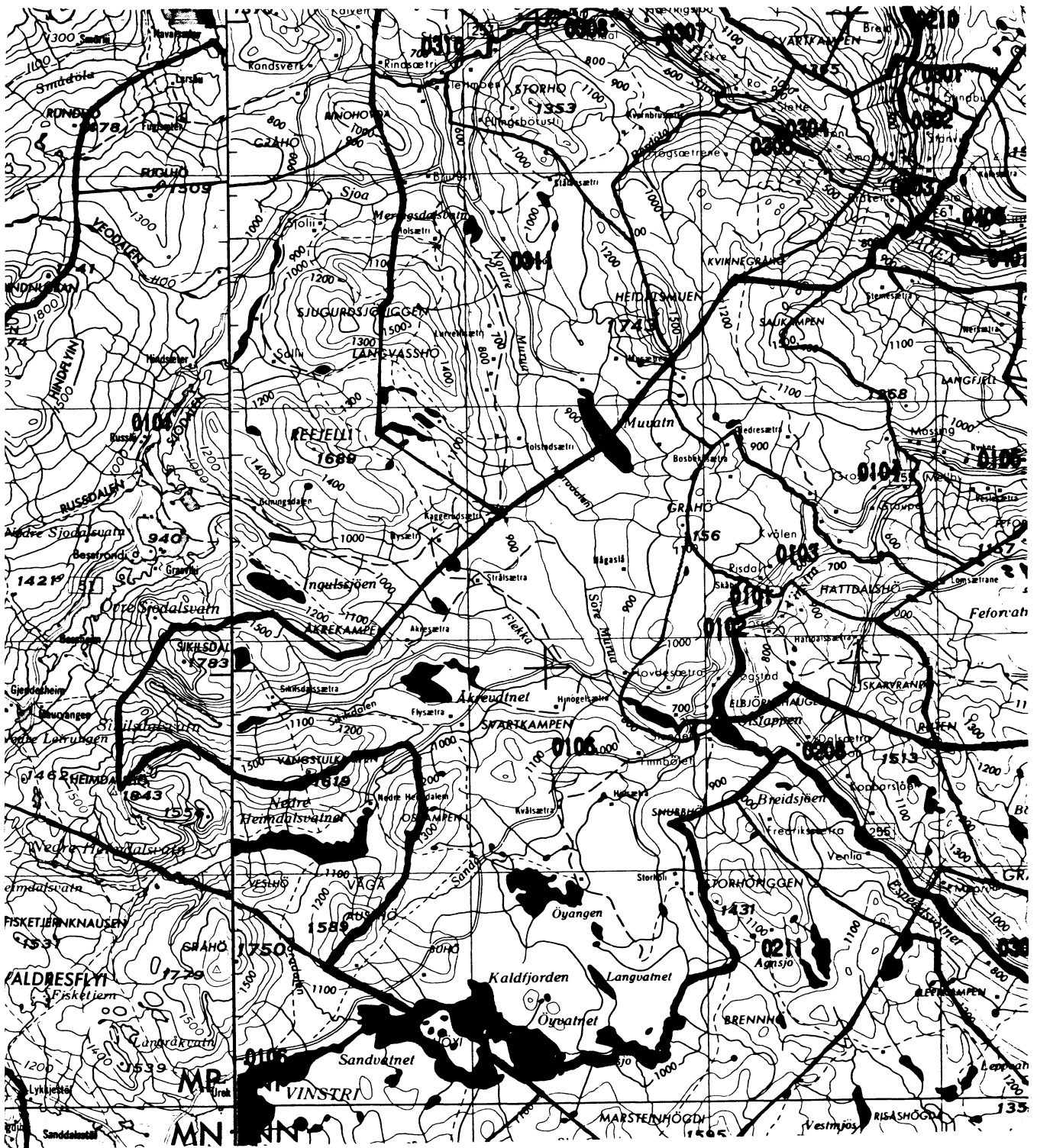

# UTSNITT AV KRINSKART

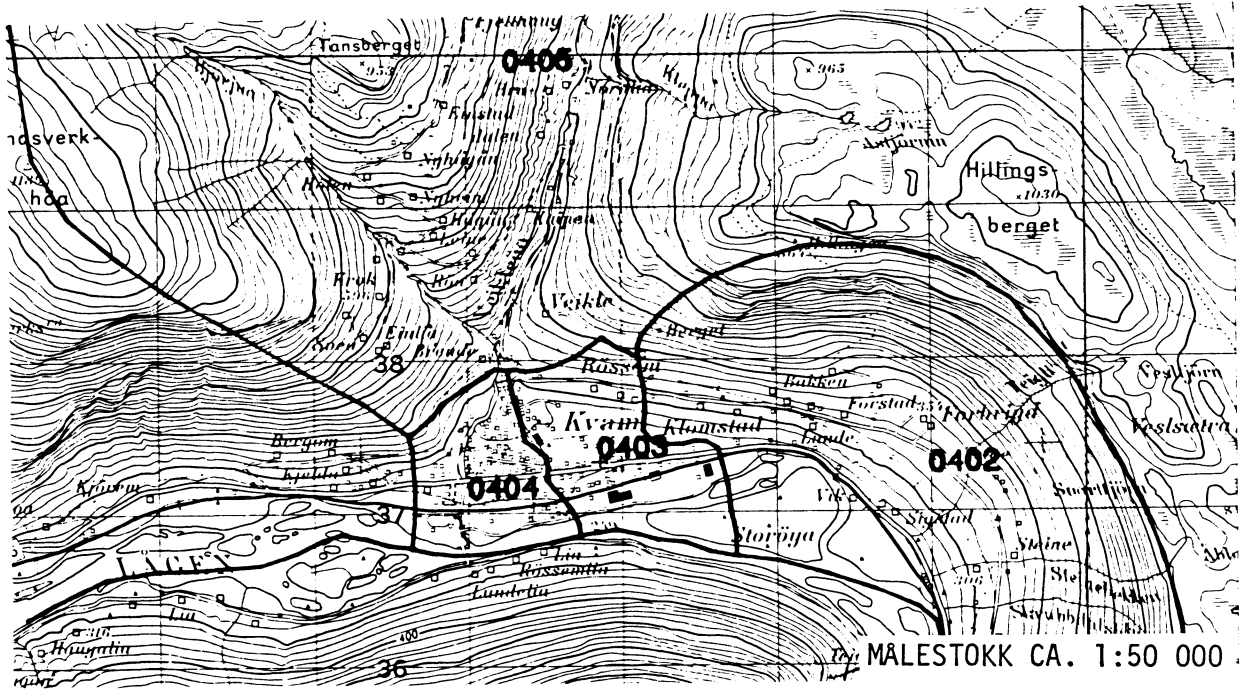

# UTSNITT AV KRINSKART

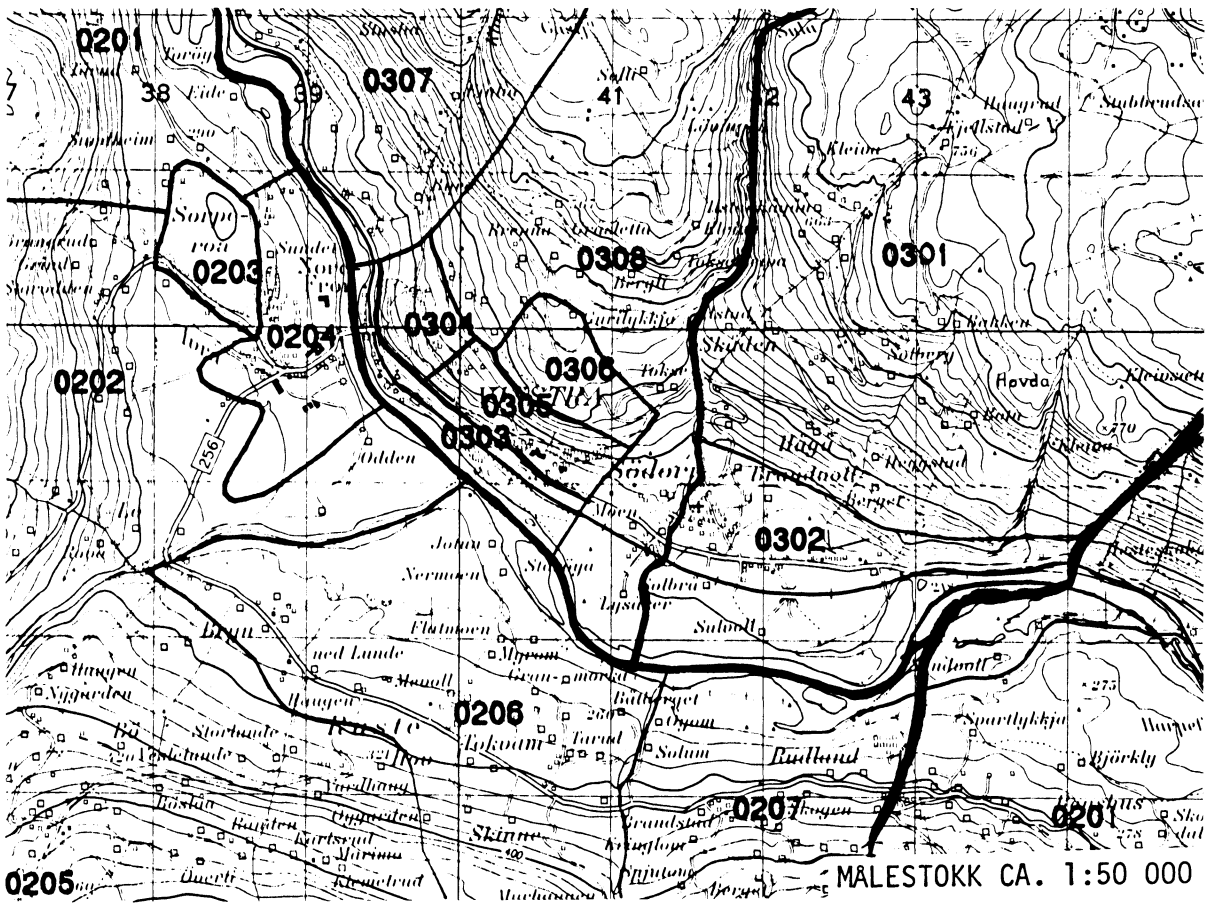



## AVGRENSING AV VINSTRA TETTSTAD

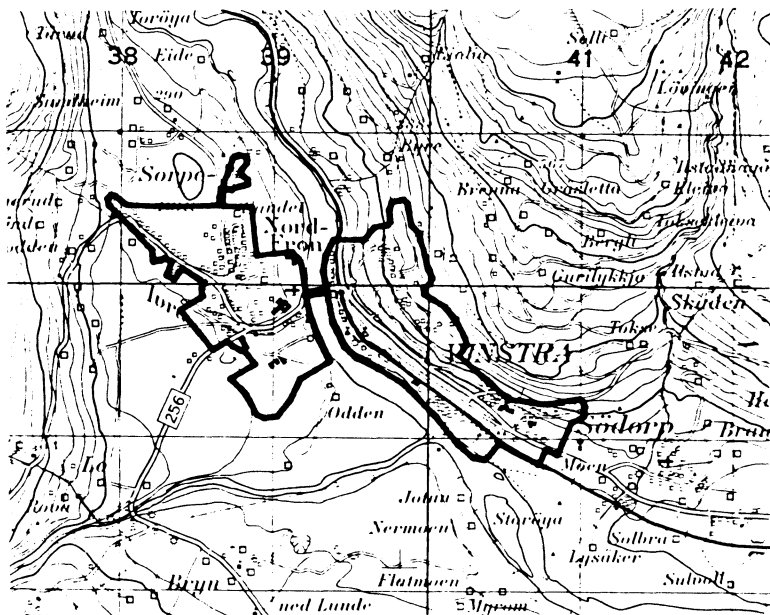

MALESTOKK CA. 1:50 000

## AVGRENSING AV KVAM TETTSTAD

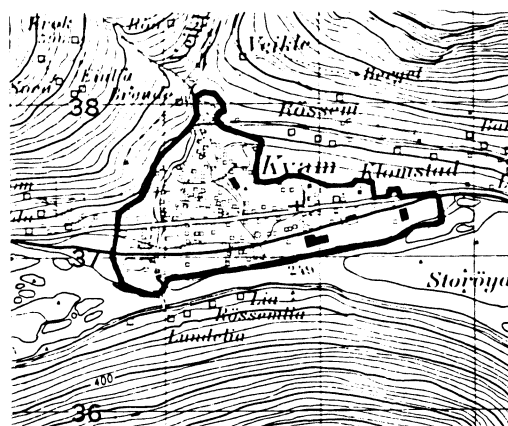

MALESTOKK CA. 1:50 000

Med samtykke frå Norges geografiske oppmåling  
er NGOs kartmateriale brukt som kartgrunnlag.



## Personskjema

## Folke- og bustadteljing 1980

Undergitt  
teiepliktStatistisk  
Sentralbyrå  
Folke-  
teljingskontoretSend skjemaet tilbake i svarkonvolutten  
som mottakaren av bustadskjemaet  
har fått.

Lovheimel:

Stortingsvedtak av 16. november 1978, med heimel i lov nr. 2 av 25. april 1907.

SET KRYSS SLIK: IKKJE SLIK: BRUK HELST  
BLYANT ELLER  
BLÅ/SVART  
KULEPENN.

H

1. Kven bur De saman med i husværet? Rettleggja fortel kva vi meiner med eit husvære  
Set fleire kryss om nødvendig.

- |  |  |
|--|--|
| 1 <input type="checkbox"/> Ingen   | 4 <input type="checkbox"/> Dotter, son   |
| 2 <input type="checkbox"/> Ektemake  | 5 <input type="checkbox"/> Mor, far  |
| 3 <input type="checkbox"/> Person eg er forlova med,<br>eller lev saman med<br>(utan formelt ekteskap) | 6 <input type="checkbox"/> Sysken, svigerforeldre, barnebarn,<br>svoger, svigerinne, svigerbarn, tante,<br>onkel, nevø, niese, besteforeldre |
|  | 7 <input type="checkbox"/> Andre personar  |

2. Kva for trussamfunn  
er De tilslutta?

- |   |
|---|
| 1 <input type="checkbox"/> Den norske kyrkja<br>(statskyrkja)       |
| 2 <input type="checkbox"/> Trussamfunn utanfor<br>Den norske kyrkja |
| 3 <input type="checkbox"/> Ikkje tilslutta noko<br>trussamfunn      |

3. Utanlandsk utdanning.

Dette spørsmålet skal berre dei svare på som har teke  
utdanning utanfor Noreg.  
Dei som budde i Noreg i 1970 skal ikkje føre opp  
utanlandsk utdanning teke før 1970.

Før opp viktigaste utdanninga, i kva for land ho er  
fullført, og kor lang skolegang De har i utlandet.

Utdanning .....

Land .....

Samla skolegang i utlandet (talet på år) .....

4. Kva var viktigaste kjelda Dykkar til livsopphald  
i året frå 1. nov. -79 til 31. okt. -80?  
Set berre eitt kryss

- |   |  |
|---|--|
| 1 <input type="checkbox"/> Inntekta frå eige arbeid, eller arbeidet<br>til andre personar (t.d. ektemake, foreldre) | 4 <input type="checkbox"/> Stipend, lån, formue,<br>føderåd, leigeinntekt eller<br>anna formuesinntekt |
| 2 <input type="checkbox"/> Verneplikts-/sivilteneste  |  |
| 3 <input type="checkbox"/> Pensjon, trygd   |  |

5. Utførte De inntektsgivande arbeid i minst  
100 timar i året frå 1. nov. -79 til 31. okt. -80?

Arbeid som ein familiemedlem gjer i ei  
familiebedrift (t.d. gardsbruk, butikk) blir  
og rekna som inntektsgivande arbeid.

- |                               |                                |
|-------------------------------|--------------------------------|
| 1 <input type="checkbox"/> Ja | 2 <input type="checkbox"/> Nei |
|-------------------------------|--------------------------------|
- Sjå rettleggja

Spørsmål 6 - 15 gjeld inntektsgivande arbeid. Berre dei som har svart "Ja" på spørsmål 5 skal svare på desse.

6. Før opp namn og adresse på den arbeidsstaden (bedrifta) der De  
utførte inntektsgivande arbeid lengst tid i året frå 1. nov. -79 til  
31. okt. -80. Med bedrift meiner vi t.d. butikk, kontor, gardsbruk,  
fabrikk e.l. Sjå rettleggja.

Namn .....

Adresse .....

Poststad .....

7. Gjer greie for verksemda på denne  
arbeidsstaden så nøye som råd er.  
Skriv t.d. jordbruk, produksjon av møbel,  
leigebilttransport, bokhandel, sal av bilar e.l.

Verksemd: .....

8. Kva for yrke (tittel) hadde De på  
denne arbeidsstaden?  
Skriv t.d. heimhjelp, rørleggjar, sjuke-  
pleiar, damefrisør, reklamekonsulent,  
platearbeidar, reingjeringshjelp e.l.

Yrke: .....

9. Korleis er /var De knytt til arbeidsstaden  
De har nemnt i spørsmål 6?

- |  |   |
|--|---|
| 1 <input type="checkbox"/> Som fast eller mellombels tilsett | 3 <input type="checkbox"/> Som familiemedlem<br>utan fast løn i<br>familiebedrift |
| 2 <input type="checkbox"/> Som sjølvstendig<br>(eigar)       |   |

10. Kor mange timar inntektsgivande arbeid utførte De i året frå 1. nov. -79 til 31. okt. -80?  
Ta med alt inntektsgivande arbeid De utførte i heile perioden.

- |  |  |
|--|--|
| 1 <input type="checkbox"/> 100 - 499<br>arbeidstimar | 3 <input type="checkbox"/> 1000 - 1299<br>arbeidstimar       |
| 2 <input type="checkbox"/> 500 - 999<br>arbeidstimar | 4 <input type="checkbox"/> 1300 arbeidstimar<br>eller fleire |

H

11. Kor mange timar inntektsgivande arbeid utførte De i veka 25. - 31. okt.?

- |  |   |   |
|--|---|---|
| 1 <input type="checkbox"/> Ingen, arbeide<br>ikkje denne veka                | 2 <input type="checkbox"/> 1 - 9<br>timar   | 4 <input type="checkbox"/> 20 - 29<br>timar         |
| Arbeide De ikkje denne<br>veka, skal De ikkje fylle<br>ut resten av skjemaet | 3 <input type="checkbox"/> 10 - 19<br>timar | 5 <input type="checkbox"/> 30 timar<br>eller fleire |

12. Kvar møtte De på arbeid i veka 25. - 31. okt.?

- |  |  |
|--|--|
| 1 <input type="checkbox"/> Eg møtte fast på same<br>arbeidsstaden/adressa som eg har<br>ført opp på spørsmål 6 | 3 <input type="checkbox"/> Eg møtte på<br>ulike stader denne veka                        |
| 2 <input type="checkbox"/> Eg møtte fast på ein annan stad<br>..... kommune                                    | Møtte De på ulike<br>stader denne veka,<br>skal De ikkje fylle ut<br>resten av skjemaet. |
- (Skriv namnet på kommunen)

13. Kor ofte reiste eller gjekk De frå heimstaden  
Dykkar til arbeidsstaden i veka 25. - 31. okt.?  
Sjå rettleggja

- |   |   |
|---|---|
| 1 <input type="checkbox"/> 1 gong       | 3 <input type="checkbox"/> 4 gonger<br>eller fleire                 |
| 2 <input type="checkbox"/> 2 - 3 gonger | 4 <input type="checkbox"/> Var ikkje på<br>heimstaden<br>denne veka |

14. Kor lang tid brukte De til vanleg frå heimstaden  
Dykkar til arbeidsstaden (ein veg) i veka  
25. - 31. okt.?

- |   |  |
|---|--|
| 1 <input type="checkbox"/> 0 - 14 min.  | 3 <input type="checkbox"/> 30 - 44 min.          |
| 2 <input type="checkbox"/> 15 - 29 min. | 4 <input type="checkbox"/> 45 min.<br>eller meir |

15. Kva for transportmiddel brukte De til vanleg  
frå heimstaden til arbeidsstaden (ein veg)  
i veka 25. - 31. okt.? Set fleire kryss om nødvendig.

- |                                 |  |  |
|---------------------------------|--|--|
| 1 <input type="checkbox"/> Bil  | 3 <input type="checkbox"/> Tog, trikk,<br>T-bane | 5 <input type="checkbox"/> Brukte sykkel.<br>Gjekk i meir<br>enn 10 min. |
| 2 <input type="checkbox"/> Buss | 4 <input type="checkbox"/> Båt                   | 6 <input type="checkbox"/> Anna  |



## Bustadskjema

Folke- og bustadteljing 1980

Undergitt  
teiepliktStatistisk  
sentralbyrå  
Folke-  
teljingskontoretFor kvart husvære skal det nyttast berre  
ein svarkonvolutt. Alle personskjema og det utfylte  
bustadskjemaet skal sendast samla i svarkonvolutten.

ovheimel

Stortingsvedtak av 17. november 1978, med heimel i lov nr. 2 av 25. april 1907

SET KRYSS SLIK: IKKJE SLIK: BRUK HELST  
BLYANT ELLER  
BLÅ/SVART  
KULEPENN.

H

Har andre som bur i husværet fått bustadskjema?

1  Nei 2  JaLes teksten under midten på  
skjemaet før De held fram.Kor mange rom på 6m<sup>2</sup>  
eller meir er det i husværet?

Ta ikkje med kjøkken, bad og gang

 1 rom  5 rom 2 rom  6 rom 3 rom  7 rom 4 rom  8 rom eller  
fleire3. Kor stort er husværet,  
målt i kvadratmeter?1  Under 30m<sup>2</sup> 5  60-79m<sup>2</sup>2  30-39m<sup>2</sup> 6  80-99m<sup>2</sup>3  40-49m<sup>2</sup> 7  100-129m<sup>2</sup>4  50-59m<sup>2</sup> 8  130m<sup>2</sup>  
eller meir4. Kva slags eige-/leigeforhold er det til husværet?  
Set berre eitt kryss.1  Eg/vi eig det gjennom  
burettslag, aksjeselskap e.l.2  Eg/vi eig det aleine  
eller saman med andre3  Eg/vi leiger det ved  
vanleg leigekontrakt4  Eg/vi leiger det gjennom  
arbeidet (tenestebustad)5  Eg/vi leiger det ei viss  
avgrensa tid6  Eg/vi leiger det på  
andre vilkår enn dei  
som er nemnde ovanfor

Kor stort kjøkken er det i husværet?

 Kjøkkenet er 6m<sup>2</sup>  
eller større Kjøkkenet er  
mindre  
enn 6m<sup>2</sup> 3  Det er  
ikkje kjøkken  
i husværet6. Kva slags WC/do har dei som bur i husværet  
tilgjenge til?2  Vassklosett  
utanfor husværet1  Vassklosett  
i husværet3  Annan do

7. Kva er viktigaste kjelda for oppvarming av husværet?

1  Sentralvarme  
(radiatorar e.l.)2  Elektriske omnar,  
varmekablar e.l.3  Omnar for flytande  
brensel (olje, parafin e.l.)4  Omnar for fast  
brensel (ved, koks e.l.)

## Spørsmål 8 - 15 nedanfor skal De og svare på

Dersom det er motteke eitt bustadskjema i  
husværet, fyller De det ut og sender det tilbake  
i svarkonvolutten saman med alle person-  
skjema.Dersom fleire i husværet har motteke bustad-  
skjema og svarkonvolutt, så gjer følgjande:

1. Ta kontakt med den (dei) andre som har motteke bustadskjema.
2. Fyll ut eitt av bustadskjema.
3. Send dette skjemaet saman med dei utfylte personskjema tilbake i same svarkonvolutten.

Er det pipe i husværet?

 Ja 2  Nei9. Er det montert brenselovn  
eller peis i husværet?1  Ja 2  Nei10. Er det bad eller dusj i  
husværet?1  Ja 2  Nei11. Er det telefon i  
husværet?1  Ja 2  Nei12. Rår nokon av dei som bur  
i husværet over personbil?1  Ja 2  Nei

H

3. Kva slags hus ligg husværet i? Sjå rettleiinga.

 Våningshus knytt til gardsdrift  
(hovudbygning, kårbustad,  
forpaktarbustad e.l.)5  Anna bustadbygg med  
mindre enn 3 etasjar Frittliggjande einbustad (einbustad  
med minst ein halv meters  
avstand til næraste hus)6  Blokk, leigegård eller  
anna bustadbygg med  
3 etasjar eller meir Hus i kjede, rekkjehus, terrassehus  
eller vertikalt delt tomannsbustad7  Forretningsbygg, verkstadbygg e.l. Horisontalt delt tomannsbustad8  Hotell, pensjonat, aldersheim, barneheim,  
sjukehus, militærforlegning eller anna  
bygg for felleshushald

14. Når vart huset bygd?

1  1900 eller før2  1901 - 19203  1921 - 19404  1941 - 19455  1946 - 19506  1951 - 19607  1961 - 19708  1971 - 1980

5. Kor mange husvære er det i huset? Rettleiinga fortel kva vi meiner med hus og husvære.

 1 husvære  2 husvære  3 husvære  4 husvære  5 husværeDersom det er 6 husvære eller fleire,  
før opp talet her →