

KOMMUNEHEFTE

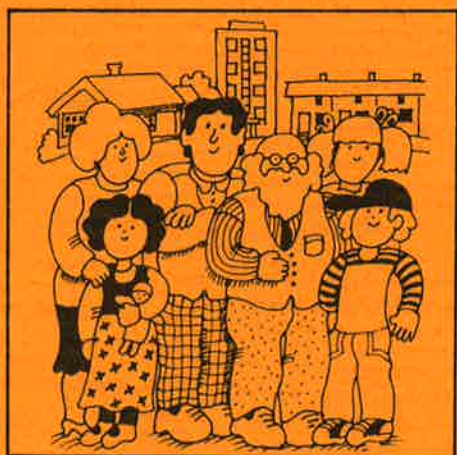

FOLKE- OG BUSTADTELJING 1980

0834 **VINJE**

STATISTISK SENTRALBYRÅ
KONGSVINGER



**FOLKE- OG BUSTADTELJING
1. NOVEMBER 1980**

0834 VINJE

**STATISTISK SENTRALBYRÅ
KONGSVINGER 1981**

ISBN 82-537-1272-3

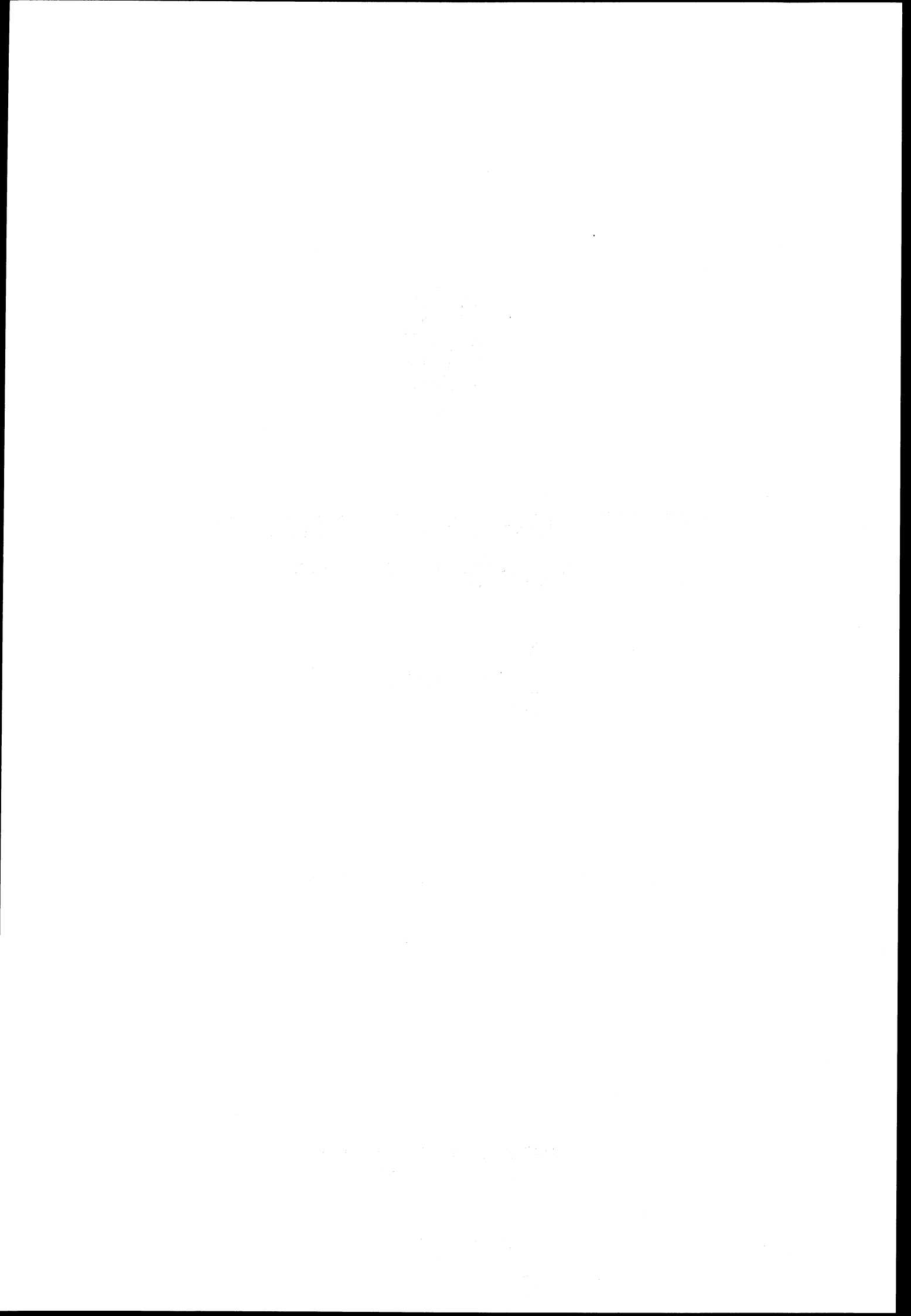

FØREORD

Hovudformålet med Folke- og bustadteljing 1980 var å gi eit bilete av befolkningen og levekåra i det norske samfunnet ved å sjå opplysningar om alder, kjønn, yrke, arbeid, inntekt, utdanning, butilhøve o.l. i samanheng.

Eit anna viktig formål var å gi statistikk for mindre geografiske område, som kommunar og delar av kommunar. Dei statistiske kommunehefta gir dei første resultatane frå teljinga for å dekkje dette formålet. Fleire resultat for den enkelte kommunen vil liggje føre som eit sett upubliserte tabellar (ei "tabellpakke") kort tid etter at hefta er gitt ut. Tabellane vil bli leverte som utskrift på papir eller micro-fiche, etter ønske frå brukaren.

Når kommunehefta for alle kommunar i eit fylke er publiserte, vil det bli laga eit samandrag for heile fylket med tabellar som svarar til dei som finst i kommunehefta. Når kommunehefta for heile landet er utkomne, vil det også bli laga eit samandrag for heile landet. Tilsvarande samandrag for fylka og heile landet vil bli laga av den "tabellpakka" som er nemnt ovanfor.

Resultata frå Folke- og bustadteljing 1980 vil elles bli gitt i tabellpublikasjonar som vil kaste lys over spesielle emne, bl.a. sysselsetjing, bustadtilhøve, familiar og hushald. Resultata vil også bli viste i kart og diagram. Bl.a. vil det bli laga busetjingskart som svarar til dei som vart laga i samband med Folke- og bustadteljing 1970.

Statistisk Sentralbyrå, Oslo/Kongsvinger, 13. juli 1981

Odd Aukrust

Johan-Kristian Tønder

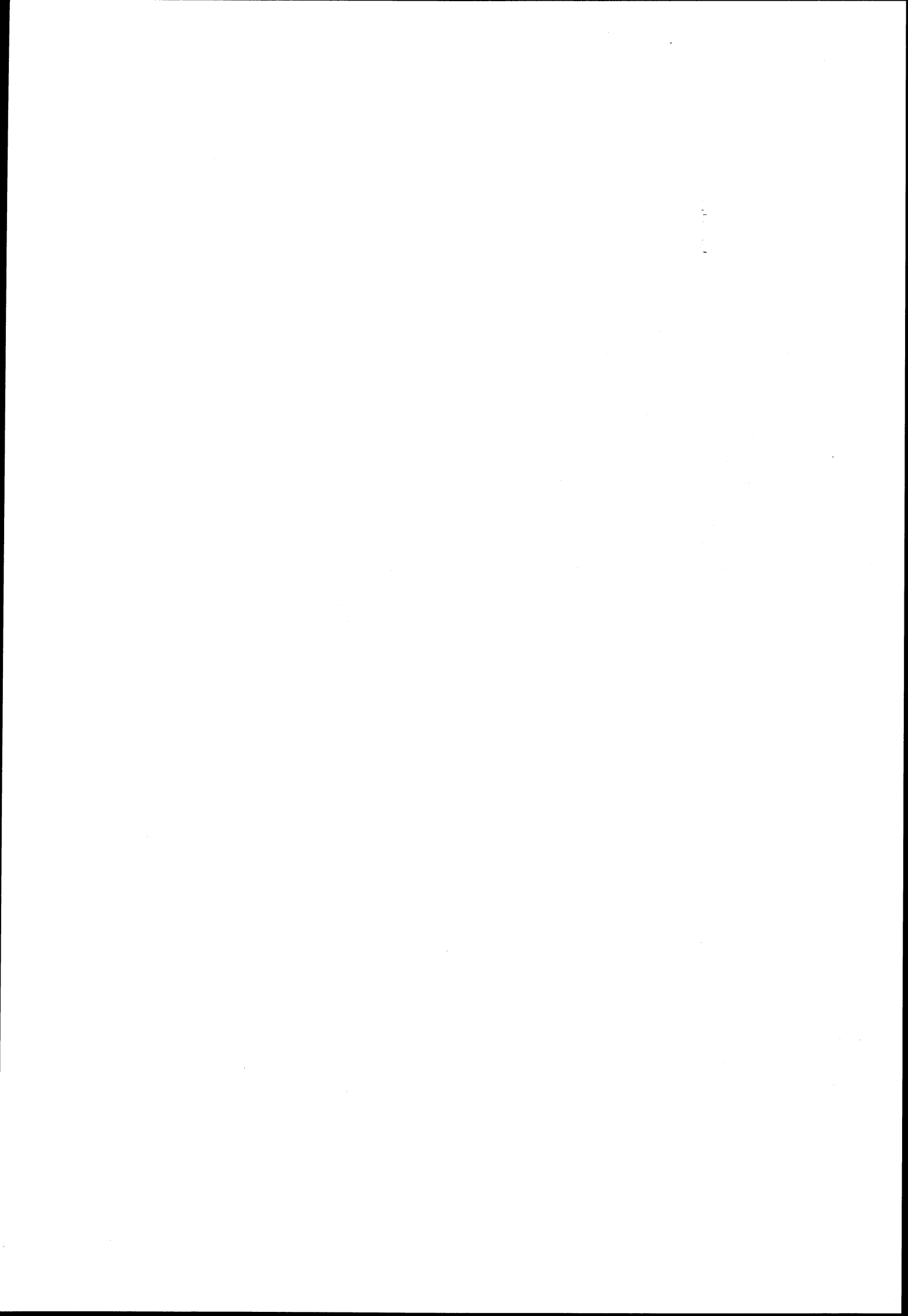

INNHALD

	Side
Tabellregister	7
Tekstdel	
1. Opplegg og gjennomføring	8
1.1. Omfang	8
1.2. Grunnlag for statistikken	8
1.3. Datainnsamling	8
2. Feilkjelder	9
3. Omgrep og kjennemerke	9
3.1. Personkjennemerke	9
3.2. Familie- og hushaldstype	14
3.3. Bustadkjennemerke	15
3.4. Inndelinga i grunnkrinsar	17
4. Bruk av tabellane	18
5. Merknader til tabellane	18
Tabelldel	19
Vedlegg	
1. Grunnkrinsar i 1980 og teljingskrinsar i 1970. Endringar i kommuneinndelinga frå 1970 til 1980	35
2. Kart over grunnkrinsinndelinga	37
3. Kart over tettstader	41
4. Personskjema	43
5. Bustadskjema	45

Standardteikn i tabellar

- : Tal kan ikkje offentleggjerast
- Null

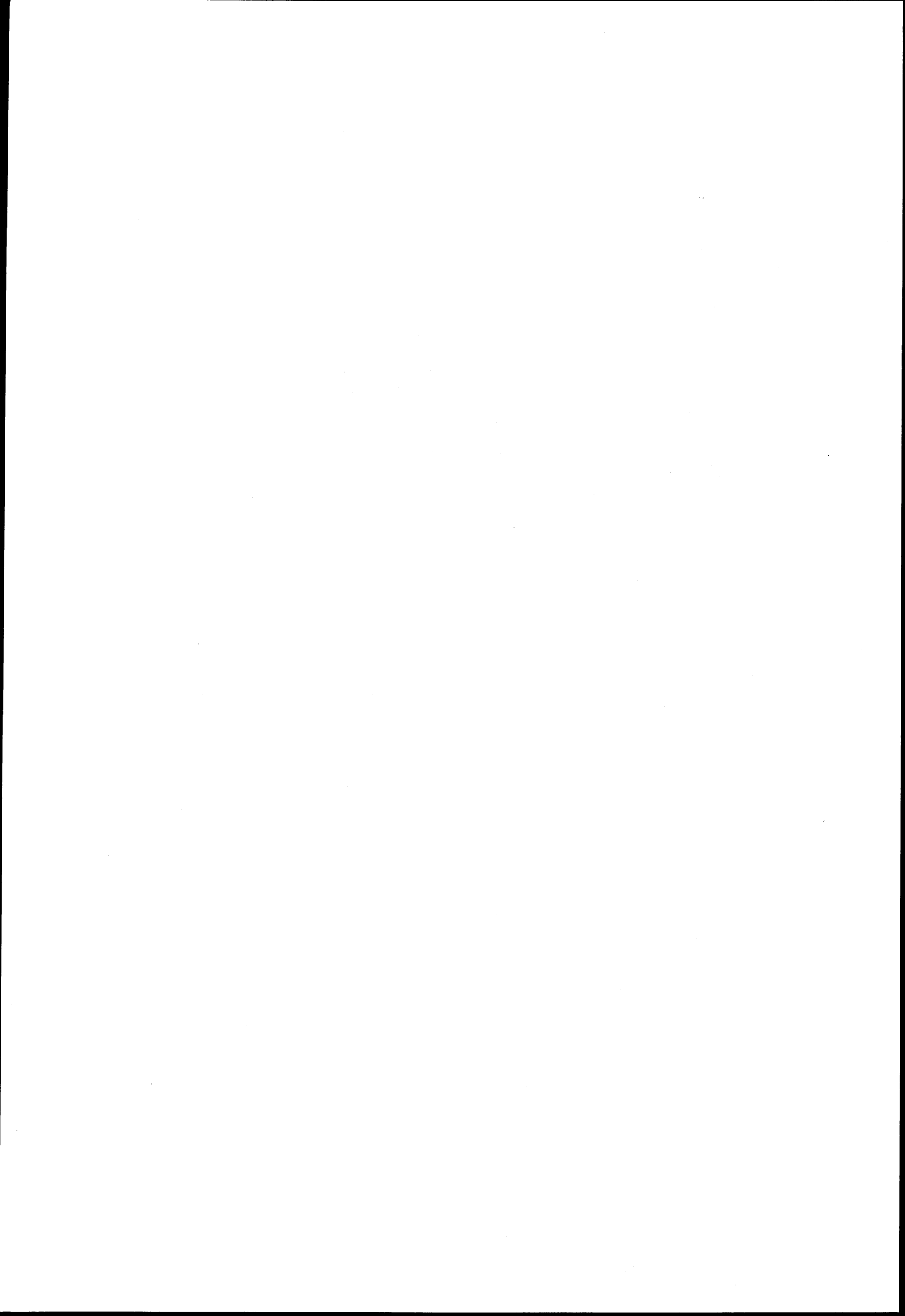

TABELLREGISTER

	Side
1. Folkemengda ved folketeljingane 1801 - 1980	19
2. Folkemengda etter kjønn, ekteskapeleg status og alder. 1/11 1980	19
3. Folkemengda etter trussamfunn/viktigaste kjelde til livsopphald, kjønn og alder. 1/11 1980	19
4. Personar 16-66 år etter yrkesaktivitet, arbeidstid, kjønn og høgste utdanning. 1/11-79 - 31/10-80	20
5. Personar 16 år og over, etter yrkesaktivitet, arbeidstid, kjønn og alder. 1/11-79 - 31/10-80	21
6. Yrkesaktive 16 år og over, etter alder og næring. 1/11-79 - 31/10-80	21
7. Yrkesaktive 16 år og over, etter kjønn, arbeidstid og næring/yrkesfelt. 1/11-79 - 31/10-80	22
8. Yrkesaktive 16 år og over i arbeid i veka 25/10 - 31/10 1980, etter kjønn, arbeidstid i veka og næring/yrkesfelt	23
9. Yrkesaktive 16 år og over med fast oppmøteplass på arbeid i veka 25/10 - 31/10 1980, etter talet på arbeidsreiser, reisetid og yrkesfelt/oppmøteplass	24
10. Yrkesaktive 16 år og over med fast arbeidsreise i veka 25/10 - 31/10 1980, etter reise- måte, oppmøteplass, talet på arbeidsreiser og reisetid	25
11. Bustader etter hustype og talet på rom. Busette etter talet på rom i bustaden. 1/11 1980	26
12. Bustader etter byggjeår for huset og hustype/eige-/leigeform. Busette og rom, etter byggjeår for huset. 1/11 1980	26
13. Bustader etter viktigaste kjelde til oppvarming og byggjeår/installasjon av pipe. Busette etter bustadens viktigaste kjelde til oppvarming. 1/11 1980	27
14. Bustader etter sanitærutstyr og talet på rom. Busette etter bustadens sanitærutstyr. 1/11 1980	27
15. Bustader, rom og busette, etter hustype. 1/11 1980	28
16. Bustader etter eige-/leigeform og areal. Busette etter eige-/leigeforhold til bustaden. 1/11 1980	28
17. Bustader, busette og rom, etter busette pr. rom i bustaden. 1/11 1980	28
18. Bustader etter talet på rom og talet på busette. 1/11 1980	29
19. Familiar og personar, etter familietype, hushaldstype og talet på familiar i hushaldet/ yrkesaktivitet i familien. 1/11 1980	29
20. Familiar og personar i privathushald, etter familietype og eige-/leigeforhold til bustaden/talet på rom i bustaden. 1/11 1980	30
21. Talet på privathushald med utvalde kjenneteikn for bustadstandard, og disponering av personbil. Busette i slike hushald, etter alder. 1/11 1980	30
22. Folkemengda etter alder, kjønn og type bustadstrøk/grunnkrins. 1/11 1980	31
23. Yrkesaktive 16 år og over, etter næring, kjønn og type bustadstrøk/grunnkrins. 1/11 1980	32
24. Talet på privathushald med utvalde kjenneteikn for bustadstandard, og disponering av personbil. Bustadstrøk/grunnkrins. 1/11 1980	34

1. OPPLÈGG OG GJENNOMFØRING

1.1. Omfang

Folke- og bustadteljing 1980 omfattar alle personar (også utanlandske statsborgarar) som etter "Forskrifter om føringen og ordningen av folkeregistrene" fastsett av Statistisk Sentralbyrå den 26. november 1979, var registrert busette i Noreg på teljingstidspunktet den 1. november 1980.

Bustadteljinga har med alle privatbustader (private husvære m.m.) der minst ein person var registrert busett den 1. november 1980.

Husvære der det ikkje budde nokon eller der det berre budde nokon mellombels (t.d. ugifte personar som budde utanom foreldreheimen på grunn av skolegang, studiar), er ikkje med i teljinga. Det er heller ikkje innhenta opplysningar om husvære for forpleide i aldersheimar, pleieheimar og andre fellesinstitusjonar.

Eininga hus er ikkje med i teljinga denne gongen. Det blir likevel gitt enkelte opplysningar om det huset som husværet ligg i. I avsnitt 3 er det gjort nærare greie for bustadomgrepet (staden der ein person skal reknast som busett) og husværeamgrepet.

1.2. Grunnlag for statistikken

Dei fleste opplysningane i folke- og bustadteljinga byggjer på oppgåver som oppgåvegivarane har gitt direkte på egne skjema.

Personskjema vart sende til alle personar som hadde fylt 16 år eller fylte 16 år i 1980, (sjå vedlegg 3).

For personar under 16 år fekk Statistisk Sentralbyrå dei nødvendige opplysningane frå folke-registeret i den enkelte kommunen.

Opplysningane om det enkelte privathusværet er gitt på eige bustadskjema (sjå vedlegg 4).

Oppgåvene over utdanningsbakgrunnen til befolkningen er henta frå utdanningsopplysningane gitt i folketeljinga 1970 og "Arkivet for påbegynt og avsluttet utdanning" i Statistisk Sentralbyrå som inneheld alle utdanningar som ein person har avslutta i Noreg i perioden 1970 - 1980. I tillegg kjem oppgåver over utanlandsk utdanning gitt i folketeljinga 1980.

Oppgåver over alder, kjønn og andre demografiske kjenneteikn er henta frå Det sentrale personregister i Statistisk Sentralbyrå.

Nødvendige oppgåver over dei vernepliktige og sivile tenestepliktige er innhenta gjennom Forsvarets overkommando og Administrasjonen for sivile tenestepliktige.

Folke- og bustadteljing 1980 vart gjennomført med heimel i Statistikkloven av 25. april 1907 og Stortingsvedtak av 16. november 1978.

1.3. Datainnsamling

Ved folketeljinga i 1980 vart skjema sende i posten direkte til den enkelte personen. Før utsendinga tok til, vart namn og adresse ført på skjema. Det var Det sentrale personregister som danna grunnlaget for denne påføringa.

Kvar person fekk tilsendt sitt eige personskjema saman med ei rettleiing.

I tillegg fekk den eldste personen i familien eit bustadskjema. Med bustadskjemaet følgde også ein svarkonvolutt.

Utfylte personskjema frå alle som budde i husværet saman med eitt bustadskjema vart sende samla tilbake i svarkonvolutten. Dersom det budde fleire familiar i same husværet, nytta familiare same svarkonvolutt og berre eitt bustadskjema vart utfylt. Innsamlingsmetoden gav derfor grunnlag for å danne buhushald (sjå nedanfor) i folke- og bustadteljinga.

Den enkelte personen er i teljinga rekna å ha bustaden sin i det husværet der vedkomande var registrert busett i folkeregisteret 1. november 1980. Innsamlinga av opplysningane viste at enkelte personar budde i eit anna husvære enn der dei var registrert busette i folkeregisteret. Dette gjaldt bl.a. ugifte studentar og skoleelevar som budde på hybel og som sende personskjemaet sitt i same svarkonvolutten som hybelverten. Dette galdt også personar som hadde flytta kort tid før 1. november

1980 og som gav opp bustadopplysningar på den nye adressa, medan flyttinga først vart registrert i folkeregisteret etter 1. november 1980. I slike tilfelle vart personane likevel rekna som busette i den bustaden/adressa dei var registrerte på i folkeregisteret 1. november 1980. I avsnitt 3 er det gjort greie for kvar ein person skal reknast som busett. I same avsnittet er det også gjort greie for omgrepet "buhushald".

Dei personane som ikkje hadde svara på folketeljings skjema til rett tid, fekk tilsendt ei adressert purring.

Dei som ikkje svara på den adresserte purringa, vart oppsøkte av teljarar som kravde inn oppgåvene.

2. FEILKJELDER

Under gjennomføring og bearbeiding av ei statistisk teljing vil det alltid kunne oppstå ulike feil som kan gi utslag i teljingsresultata.

Dei fleste feila oppstår vanlegvis under oppgåveinnhentinga og kjem av urette svar eller mangelfullt utfylte skjema.

Feil som oppstår under bearbeidinga er først og fremst knytte til koding av opplysningar, i vårt tilfelle spesielt opplysningane om næring og yrke.

For å få eit grunnlag til å vurdere kor omfattande feila er, vart det gjennomført ei kvalitetskontrollundersøking i samband med teljinga.

Resultata frå denne undersøkinga blir publiserte i serien Statistiske analyser. Resultata er venta å ligge føre i 1982 og vil ta for seg sentrale kjenneteikn frå bustaddelen av teljinga, og kjenneteikn for sysselsetjing og arbeidsmarknad.

3. OMGREP OG KJENNEMERKE

3.1. Personkjennemerke

Når ikkje annet er nemnt, refererer personopplysningane seg til 1. november 1980.

Bustad

Den enkelte personen er i teljinga rekna å ha bustaden sin i den kommunen og i det husværet der vedkomande var registrert som busett i folkeregisteret den 1. november 1980. Hovudregelen er her at ein person skal registrerast som busett der vedkomande regelmessig tek døgnkvila si.

Dei viktigaste registreringsreglane er elles:

Bustadtilhøve	Skal registrerast som busett i
Gift person som pga. arbeid, studiar, avtening av verneplikt e.l. oppheld seg utanom fellehusværet til ektefellane	Fellehusværet til ektefellane
Ugift person som pga. studiar, skolegang eller avtening av verneplikt oppheld seg utanom husværet til foreldre/forsørgjar	Husværet til foreldre/forsørgjar
Ugift person med eige arbeid og som vanlegvis ikkje bur hos foreldre/forsørgjar	Husværet der personen vanlegvis bur
Person som pga. ferie, besøk hos kjende, forretningsreise e.l. er fråverande frå husværet der vedkomande vanlegvis bur	Husværet der personen vanlegvis bur
Person som er forpleid i barneheim, aldersheim, pleieheim eller er sett bort i privat pleie	Barneheimen, aldersheimen, pleieheimen eller husværet der personen er i pleie
Person som er innlagd på sjukehus eller plassert på arbeidsskole, arbeidsanstalt eller i fengsel	Husværet der personen var busett før innlegginga eller plasseringa

Personar som ikkje kan heimførast til ein bestemt bustad, er rekna til gruppa "Utan fast bustad". Personar utan fast bustad er som regel registrerte som busette i den kommunen der dei sist hadde fast bustad.

I det følgjande er omgrepet "Busett" brukt i same tyding som omgrepet "Registrert busett".

Det er ikkje innhenta opplysningar om mellombels bustad. Det kan derfor ikkje bli gitt oppgaver over den tilstadeverande befolkninga.

Opplysningane frå Folke- og bustadteljing 1980 er ikkje nytta til å justere opplysningane i folkeregistra.

Alder

I fordelinga etter alder er den enkelte personen gruppert etter alder pr. 31. desember 1980 (Alder = 1980 - fødselsår).

Ekteskapeleg status

Det er brukt fire hovudgrupperingar etter ekteskapeleg status, nemleg ugifte, gifte, skilde og enkjer/enkjemenn.

Sambuande

Med sambuande meiner ein personar som lever saman (i ekteskapsliknande forhold) utan å ha inngått formelt ekteskap.

I gruppa sambuande er rekna berre dei personane som er registrert busette på same adressa i folkeregisteret 1. november 1980.

Trussamfunn

Det er brukt tre grupperingar etter trussamfunn, nemleg "Den norske kyrkja", "Trussamfunn utanfor den norske kyrkja" og "Ikkje tilslutta trussamfunn".

Personar under 16 år er som regel grupperte saman med foreldra sine. I dei tilfella foreldra ikkje høyrer til same gruppe, er barna førte til gruppa for uoppgitt.

Utdanning

Oppgåvene over utdanning omfattar enkeltutdanningar på heil- eller deltid som normalt varer minst 5 månader.

For personar med fleire enkeltutdanningar, er den utdanninga som samla varer lengst (normal tid for enkeltutdanninga tillagt den tida som krevst til føreutdanning) rekna som den høgaste utdanninga. Av utdanningar som samla varer like lenge, er den som er rekna som den viktigaste yrkesmessig, oppfatta som den høgaste utdanninga til personen. Utdanningsgrupperinga er gjort etter 1973-utgåva av Standard for utdanningsgruppering i offentleg norsk statistikk (Statistisk Sentralbyrås Håndbøker nr. 28).

Standarden er bygd opp som eit pyramidisk klassifikasjonssystem.

Enkeltutdanningane er først ordna i grove grupper som i standarden blir kalla utdanningsnivå. Innanfor kvart nivå er det først gjort ei sortering etter fagfelt, dernest ei finare sortering i faggrupper.

Inndelinga i nivå eller hovudgrupper er gjort på denne måten:

0. Inga utdanning og utdanning på førskolenivå (utdanning for 6-åringar og mindre barn)
1. Utdanning på barneskolenivå (1-6 år, førskoleutdanning ikkje medrekna)
2. Utdanning på ungdomsskolenivå (7-9 år)
3. Utdanning på gymnasnivå I (10 år)
4. Utdanning på gymnasnivå II (11-12 år)
5. Utdanning på universitets- og høgskolenivå I (13-14 år)
6. Utdanning på universitets- og høgskolenivå II (15-16 år)
7. Utdanning på universitets- og høgskolenivå III (17-18 år)
8. Utdanning på forskarnivå (over 18 år)
9. Uoppgitt utdanning.

I tabellane over høgaste utdanninga til personen frå folketeljinga er gruppene 0 og 9 slått saman til ei gruppe.

Fagfelta er i standarden spesifiserte slik:

1. Allment fagfelt
2. Humaniora og estetikk
3. Undervisning
4. Administrasjon, økonomi, samfunnsvitenskap og jus
5. Industri, handverk, naturvitenskap og teknikk
6. Samferdsel
7. Helsevesen
8. Jordbruk, skogbruk og fiske
9. Tenesteyting og forsvar.

I tabellane frå folketeljinga er berre dei viktigaste fagfelta under dei ulike nivå- eller hovudgruppene spesifiserte. Dei andre fagfelta er slått saman til ei gruppe.

I folketeljinga 1970 vart det gjort ei tre-deling av gymnasnivået i standarden etter kor lenge utdanninga vara, 10 år, 11 år og 12 år.

I folketeljinga 1980 følgjer inndelinga grupperinga i standarden, nemleg ei gruppering på 10 år og 11-12 år.

Fagutdanningar avslutta før 1972/73 og som ikkje byggjer på examen artium blir i teljinga 1980 koda med 8 års allmennutdanning som grunnlag. Fagutdanningar avlagde etter 1972/73 blir koda med 9 år som grunnlag.

Viktigaste kjelde til livsopphald

Personar 16 år og over er grupperte etter den kjelda til livsopphold som var viktigast dei siste 12 månadene før teljingstidspunktet, dvs. frå 1. november 1979 fram til 1. november 1980. For personar under 16 år som er busette i privathushald er inntekta frå andre personar alltid rekna som viktigaste kjelde til livsopphald.

For personar under 16 år som er busette i felleleshushald er pensjon, trygd rekna som viktigaste kjelde til livsopphald.

Med "inntekt av eige arbeid" er meint inntekt av eigen yrkesaktivitet.

"Pensjon, trygd" omfattar sjuketrygd, arbeidsløsetrygd, forsørgjartrygd, uføretrygd, alderstrygd, yrkesskadetrygd, krigspensjon, bedriftspensjon o.l.

Som "stipend, lån, formue, føderåd, leigeinntekt eller anna formuesinntekt" blir også rekna utbetalingar i samband med livsforsikring eller individuell pensjonsforsikring. Underhald frå andre enn privatpersonar (t.d. stønader frå det offentlege, institusjonar eller bedrifter), så nær som pensjon og trygd blir også rekna med her.

Personar som har inntekta til andre personar som viktigaste kjelde til livsopphald er grupperte under "inntekt av eige arbeid eller andre personars arbeid/inntekt". Dette gjeld uansett om inntekta kjem frå arbeid, pensjon, trygd eller stipend, lån m.m.

Yrkesaktivitet

I Folke- og bustadteljing 1980 er det innhenta oppgåver om yrkesaktiviteten både for dei siste 12 månadene før teljingstidspunktet og den siste veka før teljingstidspunktet.

Som yrkesaktivitet er rekna alt arbeid som blir utført mot betaling i form av lønn, inntekt av eiga bedrift, provisjon, honorar o.l. Arbeid som familiemedlem utan fast lønn i familiebedrift (t.d. gardsbruk, butikk) og verneplikts-/sivilteneste er også rekna som yrkesaktivitet.

Som yrkesaktive dei siste 12 månadene er rekna personar 16 år og over som utførte yrkesaktivitet som vara minst 100 timar i denne perioden.

Som yrkesaktive den siste veka før teljingstidspunktet er rekna personar 16 år og over som utførte yrkesaktivitet som vara minst 1 time i denne veka. Personar som var midlertidig borte frå arbeidet heile veka på grunn av sjukdom, permisjon, ferie e.l. er ikkje rekna med blant dei yrkesaktive.

Arbeidstid

Det er innhenta oppgåver over arbeidstida både for dei siste 12 månadene før teljingstidspunktet og den siste veka før teljingstidspunktet.

Arbeidstida omfattar all den tida som er gått med til yrkesaktivitet. Arbeidstid som har gått med til førebuing i tillegg til ordinær arbeidstid, er også rekna med (t.d. førebuingar i tillegg til ordinær undervisningstid for lærarar). Tid som er brukt til skolearbeid, studiar og husarbeid for eigen familie, er ikkje rekna med.

Fråvær på grunn av sjukdom, permisjon, ferie e.l. er heller ikkje rekna med i arbeidstida.

Generelt om grupperinga etter næring, yrke og yrkesstatus

Personar 16 år og over med yrkesaktivitet er grupperte på næring etter kva slags verksemd det er i den bedrifta der den enkelte arbeide heile tida eller lengst tid dei siste 12 månadene før teljingstidspunktet. Desse personane er vidare grupperte på det yrket og den yrkesstatusen som dei hadde heile tida eller lengst tid i denne bedrifta i 12-månadersperioden.

Personar 16 år og over med yrkesaktivitet siste veka før teljingstidspunktet er grupperte etter den næringa og det yrket vedkomande oppgåv å ha hatt i den bedrifta der den enkelte arbeide heile tida eller lengst tid dei siste 12 månadene før teljingstidspunktet. Det er såleis ikkje innhenta særskilde oppgåver om næring og yrke for dei yrkesaktive den siste veka før teljingstidspunktet.

Næring

Næringsgrupperinga er gjort etter 1978-utgåva av Standard for næringsgruppering i offentleg norsk statistikk (Statistisk Sentralbyrå's Håndbøker nr. 9).

Denne standarden er i samsvar med International Standard Industrial Classification of All Economic Activities (ISIC).

I standarden er grupperingssystemet utforma som eit femsifra pyramidisk system der kvart siffer gir eit grupperingsnivå. Dei fem nivåa har fått følgjande nemningar:

Næring	1-sifra kode
Næringsområde	2-sifra kode
Næringshovudgruppe	3-sifra kode
Næringsgruppe	4-sifra kode
Næringsundergruppe	5-sifra kode

Næringane på 1-sifra nivå har følgjande 9 inndelingar:

1. Jordbruk, skogbruk, fiske og fangst
2. Bergverksdrift
3. Industri
4. Kraft- og vassforsyning
5. Bygge- og anleggsverksemd
6. Varehandel, hotell- og restaurantverksemd
7. Transport, lagring, post og telekommunikasjonar
8. Bank- og finansieringsverksemd, forsikringsverksemd, eigedomsdrift og forretningsmessig tenesteyting
9. Offentleg, sosial og privat tenesteyting.

Ei oversikt over den vidare inndelinga i næringsområde m.m. finst i Standard for næringsgruppering.

Næringsgrupperinga i 1980-teljinga er ikkje direkte samanliknbar med næringsgrupperinga i 1970-teljinga. Årsaka til dette er overgangen til ny standard for næringsgruppering i 1972. I folketeljinga 1970 vart næringsgrupperinga gjort etter 1960-utgåva av Standard for næringsgruppering.

Tabellar med samanliknbare tal mellom teljinga i 1970 og 1980 vil bli publiserte ei tid etter kommunehefta i dei såkalla "tabellpakkene". Næringsoppgåver med resultat frå 1970-teljinga grupperte etter 1978-utgåva av Standard for næringsgruppering, vil da bli gitt. I folketeljinga 1980 blir det gitt næringsoppgåver ned på næringsgruppe (3-sifra kode).

Yrke

Yrkesgrupperinga er gjort etter Standard for yrkesgruppering i offentlig norsk statistikk (uttatt av Arbeidsdirektoratet i 1965). Standarden følger i prinsippet 1958-utgåva av International Standard Classification of Occupations (ISCO).

Standarden er bygd opp slik at yrke som er i nær slekt er førte saman til såkalla yrkesgrupper, som igjen dannar yrkesområde. Desse yrkesområda er førte saman til yrkesfelt.

Kvart yrke i klassifiseringa har femsifra kodennummer:

første siffer angir yrkesfelt
 første og andre siffer angir yrkesområde
 første - tredje siffer angir yrkesgruppe
 første - femte siffer angir yrke.

Til folketeljinga 1980 har Statistisk Sentralbyrå ført nye yrke inn i denne standarden. Den inndelinga i yrkesgrupper som er brukt i 1965-utgåva, er stort sett brukt også her. Vidare er ein del yrkesgrupper slått saman og nokre er splitta i fleire grupper. Ei ny tre-siffergruppe er tatt med for olje- og gassarbeid. Dessutan er leiande tenestemenn i kommunal- og fylkeskommunal administrasjon og forvaltning skilt ut som ny gruppe.

Gruppene "Lærarar" og "Faglærarar i praktiske yrke" er slått saman til ei gruppe.

Oppgåver over yrke er i teljinga gitt ned på yrkesgruppe (3-sifra kode).

Yrkesstatus

I teljinga er det brukt følgjande tre grupperingar etter yrkesstatus:

1. Fast eller midlertidig tilsett
2. Sjølvstendig
3. Familiemedlem utan fast løn i familiebedrift.

Personar (også medeigarar) som arbeidde i firma organiserte som aksjeselskap, andelslag eller anna selskapsform med avgrensa ansvar, er alltid rekna som tilsette.

Ein person er rekna som sjølvstendig dersom vedkomande dreiv verksemd åleine for eiga rekning eller saman med andre med uavgrensa ansvar (t.d. i ansvarleg selskap).

Grappa "Familiemedlem utan fast lønn i familiebedrift" omfattar personar som arbeidde i familieverksemd utan fast avtala lønn og som verken var eigarar eller medeigarar i verksemda. Ein familiemedlem utan fast lønn kan likevel ha vederlag for arbeidet i form av kost og losji, del av overskott e.l.

I dei tilfelle der ektefellar arbeidde i felles verksemd (t.d. gardsbruk) som ikkje var organisert som aksjeselskap e.l., er den eine ektefellen rekna som sjølvstendig og den andre som familiemedlem utan fast lønn i familiebedrift, med mindre begge ektefellane var registrerte som eigarar av verksemda.

Generelt om oppmøteplass, reisehyppigheit, reisetid og transportmåte

Kjennemerka gjeld personar 16 år og over med yrkesaktivitet i siste veka før teljingstidspunktet.

Reisehyppigheit, reisetid og transportmåte gjeld yrkesaktive personar med fast oppmøteplass (sjå oppmøteplass).

Reisetid og transportmåte gjeld yrkesaktive personar med fast arbeidsreise (sjå reisehyppigheit).

Oppmøteplass

Med oppmøteplass forstår ein den staden der vedkomande møtte fram når arbeidsdagen tok til.

Personar 16 år og over med yrkesaktivitet siste veka før teljingstidspunktet er grupperte etter kommunen den faste oppmøteplassen låg i (rute 1 og 2 i personskjemaet).

Personar som i denne veka møtte på ulike arbeidsstader, var til sjøs e.l., er ikkje rekna å ha fast oppmøteplass (rute 3 i personskjemaet).

Reisehyppigheit

Med reisehyppigheit forstår ein så mange gonger som vedkomande reiste frå heimstaden til arbeidsstaden den siste veka før teljingstidspunktet.

Heimstaden er alltid rekna som den bustadadressa vedkomande er registrert busett på i folke-registeret. For personar som budde mellombels på t.d. hybel eller brakke i denne veka, er reisa mellom hybel, brakke og arbeidsstad ikkje medrekna.

For personar som var registrert busette på arbeidsstaden er det rekna kor mange dagar vedkomande var på arbeid siste veka før teljingstidspunktet.

Med "fast arbeidsreise" meiner ein personar med fast oppmøteplass og som reiste minst ein gong frå heimstaden til arbeidsstaden i veka før teljingstidspunktet.

Reisetid

Reisetid er reisetida frå heimstaden (registrert bustadadresse) til arbeidsstaden. Reisetida er rekna ein veg. I reisetida er gangtid og ventetid under reisa teke med. Det same gjeld faste gjeremål som t.d. å ta med barn til barnehage, dagmamma e.l. Tilfeldige gjeremål og seinkingar er ikkje rekna med.

For pendlarar som budde mellombels på t.d. hybel, brakke e.l., er reisetida rekna frå heimstaden og fram til arbeidsstaden.

Transportmåte

Med transportmåte forstår ein dei transportmidla vedkomande til vanleg nytta ein veg frå heimstaden til arbeidsstaden siste veka før teljingstidspunktet.

For personar som ikkje reiste på same måten kvar dag, er det rekna med den reisemåten vedkomande nytta flest dagar.

3.2. Familie- og hushaldstype

Grupperingane på familie og hushaldstype refererer seg til teljingstidspunktet den 1. november 1980.

Familie

Til ein og same familie er rekna:

1. Ektepar og eventuelle ugifte barn registrert busette i same privatbustad, aldersheim, pleieheim e.l.
2. Far/mor med ugifte barn registrert busette i same privatbustad, aldersheim, pleieheim, pensjonat, hotell e.l.
3. Kvar enkelt person som ikkje høyrer inn under noka av de to gruppene som er spesifiserte ovanfor. Desse personane dannar såleis kvar for seg eigen familie (familie med ein person).

I familiar med ektepar er også teke med eventuelle ugifte barn av berre den eine ektefellen og ugifte adoptivbarn og stebarn, men ikkje fosterbarn.

Av reglane som er nemnde ovanfor går det fram at personar (t.d. ektefellar) som ikkje var registrert busette i same privatbustad, aldersheim, pleieheim e.l., aldri er grupperte under same familie. Vidare går det fram at gifte, separerte, skilde, enkjer og enkjemenn ikkje i noko tilfelle er rekna til same familie som foreldra. Når t.d. eit ektepar bur saman med ei skild dotter, dannar ektefellane eigen familie og dottera eigen familie. Elles kan nemnast at ugifte sysken som har felles husvære, der ingen av foreldra er busette, kvar for seg er rekna som særskild familie.

Hushaldstype

Det er skilt mellom tre hovudtyper av hushald, nemleg privathushald, felleshushald og anna hushald.

Gruppa "Privathushald" omfattar personar som var registrerte som busette i privat husvære. Denne hushaldstypen er vidare splitta opp etter talet på familiar i hushaldet. Som hushaldseining er

her rekna buhushald. Denne omfattar alle busette i same husvære. Av dette følgjer at talet på privat-hushald er det same som talet på husvære i teljinga.

Til felleleshushald er rekna forpleide som var registrert busette i aldersheimar, barneheimar, pleieheimar e.l.

Personale ved felleleshushald er alltid grupperte under privathushald. Det same gjeld militært personell som budde i militærforlegning.

3.3. Bustadkjennemerke

Bustadkjennemerka refererer seg til den bustaden der den einskilde var registrert busett 1. november 1980.

Bustad (husvære m.m.)

Med husvære meiner ein t.d. rekkjehus, husvære i tomannsbustad, husvære i leiegård, blokk-husvære, hybelhusvære og hybel med eigen inngang. Einebustad blir også rekna som husvære.

I hybelbygg er derimot kvar enkelt hybel alltid rekna som husvære. Dette gjeld også når fleire hyblar har felles gang, hall, bad og/eller kjøkken.

Vidare er hyblar for sjukepleiarar, legebustader og rom som er disponerte av privathushald i sjukehus, militærforlegningar eller felleleshushald, alltid rekna som egne husvære.

Til eit husvære er som hovudregel rekna rom som er bygde (eller ombygde) til bruk for ein eller fleire personar som har felles kost og losji, og der det er tilgjenge til romma (rommet) utan at ein må gå gjennom eit anna husvære.

Ein bustad vil derfor som regel falle saman med omgrepet husvære.

I enkelte tilfelle vil ein bustad omfatte mer enn eitt husvære. Dersom t.d. ugifte barn bur i eige husvære (hybel med eigen inngang e.l.), men på same adressa som foreldra, er som hovudregel barna rekna å høyre til same husvære som foreldra. I dette tilfellet omfattar bustaden det husværet som foreldra bur i og det husværet som barna bur i. Berre dersom barna er registrerte som eigen familie i folkeregisteret, er husværa rekna som særskilde bustader.

Hyblar utan eigen inngang som ikkje ligg i hybelbygg, institusjon e.l., og der det bur personar som er registrerte i folkeregisteret på vedkomande adresse, er alltid rekna til same bustad som hovudhusværet.

Med privatbustad er meint husvære der det ikkje bur forpleide i aldersheimar, barneheimar og andre felleleshushald. Husvære for tilsette (t.d. sjukepleiarar) ved institusjonar er såleis rekna som privatbustader. Det same gjeld husvære for befal m.m. i militærforlegningar.

Det er ikkje innhenta oppgåver for husvære som ikkje er privatbustader.

I tabellane er "privatbustadene" for å gjera det enkelt kalla "husvære".

Rom

Oppgåvene over talet på rom refererer seg til husvære som er med i teljinga, og omfattar bustadrom på 6 m² eller meir, og som kan nyttast året rundt. Kjøkken, bad, entré, hall, alkove, hems, trimrom, vaskerom og rom som berre blir nytta til næringsverksemd (f.eks. kontor) er ikkje med.

I 1980-teljinga er det ikkje innhenta spesifiserte oppgåver over talet på rom i husvære med "meir enn 8 rom", slik som det vart gjort i teljinga i 1970.

I oppgåvene for "rom i alt" er tala på rom i husvære med meir enn 8 rom derfor rekna med. For kvar enkelt kommune er det laga gjennomsnittstal frå 1970-teljinga (dvs. gjennomsnittleg tal på rom i husvære med meir enn 8 rom). Dette gjennomsnittstalet er brukt for å fastleggje talet på rom for husvære med meir enn 8 rom i 1980-teljinga.

Areal

Med areal for husværet er meint nettoareal. I tillegg til bustadrom på 6 m² eller meir er også teke med kjøkken, bad, entré, hall o.l.

Rom som er felles for to eller fleire husvære, t.d. felles gang, hall, bad e.l., er ikkje rekna med i arealet.

Eige-/leigeform

Som eigarar er også rekna personar som eig aksje eller andel som gir burett.

Med "vanleg leigekontrakt" er meint at vedkomande leiger eit husvære av ein eigar etter dei reglar og avtalar som følgjer av husleigelova. Vanleg leigeforhold utan skriftleg kontrakt er også rekna med her.

Kjøkken

Med kjøkken er i teljinga meint ein del av husværet som er avgrensa frå andre delar av det, og der det er installert utstyr til matlaging for dei som bur der. Kjøkkenet kan vera eit eige rom, men treng ikkje vera det.

Dersom fleire husvære har felles kjøkken, t.d. hyblar i eit hybelbygg, er alle husværa rekna å vera utan kjøkken.

I storleiken på kjøkkenet er også medrekna golvplass til benker, skap o.l.

Viktigaste kjelda til oppvarming

Dersom to eller fleire kjelder er like viktige for oppvarming av husværet, er baa (alle) desse rekna med.

Hushaldet disponerer bil

Med å disponere bil meiner ein i teljinga å eige/leige bil eller å ha høve til å bruke privat t.d. firmabil.

Stasjonsvogn og varevogn er rekna som personbil berre dersom ho blir brukt også til privatkjøring.

Hustype

Som hus er som hovudregel rekna bygningar som frå kjellar til loft er skilde frå andre bygningar.

Kvar enkelt blokk er derimot rekna som eitt hus, sjølv om det frå kjellar til loft er skiljevegg(ar) utan gjennomgang i blokka.

I rekkjehus er heile rekkja av husvære rekna som eitt hus.

Som frittliggjande einebustad er rekna einebustad med minst ein halv meters avstand til nærmaste hus.

Som hustype "einebustad" er også rekna frittliggjande einebustader som inneheld eit hybelhusvære, og/eller der eitt eller fleire rom er brukte som hybel.

Rekkjehus er hus med husvære som har minst ein vegg eller ein del av ein vegg felles med eit anna husvære. Hus i kjede er hus som er bundne saman med eit anna hus ved garasje, carport, svalgang o.l. Terrassehus er hus med husvære som er bygde saman i ei bakkeskråning, og der fleire av husværa har heile eller delar av taket til husværet under som terrasse.

Horisontalt delt tomannsbustad er hus med to vanlege husvære (som kan ha ulik storleik) og der det eine husværet ligg i ein etasje over det andre.

Anna bustadbygg med mindre enn 3 etasjar omfattar også einebustader med mindre enn ein halv meters avstand mellom husa.

Gruppa "forretningsbygg m.m." omfattar hus der halvparten eller mindre av golvarealet er nytta til privatbustad.

Som bygg for felleleshushald er rekna hus der det er organisert felleleshushald for dei busette og/eller mellombels tilstadeverande.

Oppgåver over tal på husvære, rom og busette i bygg for felleleshushald omfattar berre privathusvære, rom og busette i desse bustadene.

Byggjeår

Med byggjeår meiner ein det året da minst halvparten av husværa i huset var ferdige til innflytting. Hus som er ombygde, er grupperte etter opphavleg byggjeår.

Gjennomsnittstal

Busette pr. husvære er lik talet på busette i privathusvære dividert med talet på privathusvære.

Rom pr. husvære er lik talet på rom (kjøkken ikkje medrekna) i privathusvære dividert med talet på desse husværa.

Busette pr. rom er lik talet på busette i privathusvære dividert med talet på rom (kjøkken er ikkje medrekna) i privathusvære.

3.4. Inndelinga i grunnkrinsar

Grunnkrinsinndelinga til bruk i folketeljinga er gjort av Byrået i samarbeid med kommunane og brukarar av statistikk på regionalt nivå.

Følgjande kriterium er lagde til grunn for utarbeidinga av grunnkrinsane:

1. Utgangspunktet for grunnkrinsinndelinga er som regel inndelinga i folketeljingskrinsar i 1970. Dersom inndelinga frå 1970 er endra, er det lagt vekt på at grupper av grunnkrinsar kan samanliknast med ein eller fleire tidlegare folketeljingskrinsar.
2. Grunnkrinsane er utforma slik at dei kan vera stabile over ein rimeleg tidsperiode.
3. Grunnkrinsane skal bestå av eit samanhengande geografisk område.
4. Grunnkrinsane bør vera mest mogleg einsarta når det gjeld natur- og næringsgrunnlag, kommunikasjonsforhold og bygningsmessig struktur.
5. Folketal og areal bør ikkje variere for sterkt. Folketalet kan variere frå under 100 i sterkt spredtbygde strøk til over 1 000 i dei tettast utbygde byområda.

Fordi grunnkrinsinndelinga skal vera mest mogleg stabil, er ho ikkje knytt saman med ei avgrensing av tettbygde strøk, da desse grensene stadig må endrast.

Tettstadavgrensinga er ført vidare uavhengig av grunnkrinsinndelinga. Retningslinene for tettstadavgrensinga følgjer i store trekk den som vart praktisert i 1960 og 1970. Hovudkriteriet ved avgrensinga av tettstad er at avstanden mellom husa i ei husklynge ikkje skal vera over 50 meter, men det er tillate skjønsmessige avvik for område der det ikkje kan eller skal byggjast bustader, som t.d. lagerplassar, idrettsanlegg, parkar o.l. Området må ha minst 200 busette på teljingstidspunktet.

Det er ikkje stilt noko krav om at grensene for grunnkrinsane skal falle saman med grensene for kyrkjesokn, skole- eller valkrinsar.

Oppgåver over grunnkrinsar blir også grupperte til delområde (bydelar/bygdelag). Desse delområda omfattar vanlegvis 1 000 - 3 000 personar i spredtbygde strøk og 3 000 - 5 000 personar i tettbygde strøk. Eit delområde kan t.d. vera eit område som soknar til eit lokalt sentrum i ein kommune.

Ei oversikt som viser forholdet mellom grunnkrinsar i 1980 og teljingskrinsar i 1970, er vist i vedlegg 1.

Kart som viser omfanget av grunnkrinsane som det blir gitt resultat for i dette heftet, er vist i vedlegg 2.

For ei nærmare orientering om grunnkrinsane m.m. viser vi til hefta "Grunnkretser og tettsteder. Dokumentasjon 1980".

4. BRUK AV TABELLANE

Dette heftet inneheld tabellar for den enkelte kommunen. Tabellane i kommunehefta er inndelte i seks hovudgrupper.

Tabellane 1 - 3 gir resultat for enkelte demografiske kjenneteikn.

Tabellane 4 - 10 gir hovudresultat for utdanning, yrke, næring, arbeidstid m.m. Tabellane 4 - 7 refererer seg til dei siste 12 månadene før teljingstidspunktet. Tabellane 8 - 10 gir oppgåver for kjennemerke som knyttar seg til den siste veka før teljingstidspunktet.

Tabellane 11 - 18 gir resultat for bustaddelen av teljinga.

Tabellane 19 - 21 gir resultat for familiar og privathushald.

Tabellane 22 - 24 gir hovedresultat for befolkning, yrkesaktivitet og bustader på grunnkrins.

5. MERKNADER TIL TABELLANE

Tabell 1:

I tabell 1 har ein generelt teke sikte på å gi tal tilbake til 1801 etter kommuneinndelinga i 1980.

I 1964 vart Rauland herad slege saman med Vinje.

TABELL 1. FOLKEMENGDEN VED FOLKETELJINGENE 1801 - 1980

ÅR	FOLKE- MENGD	ÅR	FOLKE- MENGD	ÅR	FOLKE- MENGD	ÅR	FOLKE- MENGD	ÅR	FOLKE- MENGD	ÅR	FOLKE- MENGD
1801 ..	1968	1835 ..	2863	1865 ..	2965	1900 ..	2676	1930 ..	2961	1960 ..	3955
1815 ..	2139	1845 ..	2912	1875 ..	3032	1910 ..	2675	1946 ..	3333	1970 ..	3852
1825 ..	2429	1855 ..	3099	1890 ..	2686	1920 ..	2765	1950 ..	3380	1980 ..	3959

TABELL 2. FOLKEMENGDEN ETTER KJØNN, EKTESKAPLEG STATUS OG ALDER. 1/11 1980

ALDER	MENN						KVINNER							
	I ALT	I ALT			ENKJE- MENN		SEPARERTE OG SKILDE		I ALT	I ALT			SEPARERTE OG SKILDE	
		I ALT	UGIFTE	GIFTE	ENKJE- MENN	SEPARERTE OG SKILDE	I ALT	UGIFTE		GIFTE	ENKJER	SEPARERTE OG SKILDE		
I ALT	3959	2032	1022	916	53	41	1927	813	918	166	30			
0-6 ÅR ..	331	182	182	-	-	-	149	149	-	-	-			
7-15 " ..	573	283	283	-	-	-	290	290	-	-	-			
16-19 " ..	271	147	147	-	-	-	124	121	3	-	-			
20-24 " ..	273	142	124	17	-	1	131	85	45	-	1			
25-29 " ..	242	130	68	60	-	2	112	33	73	-	6			
30-39 " ..	500	245	49	181	-	15	255	26	217	2	10			
40-49 " ..	361	192	32	149	-	11	169	4	158	4	3			
50-59 " ..	444	236	48	181	3	4	208	19	164	20	5			
60-66 " ..	318	162	27	126	5	4	156	17	113	24	2			
67-69 " ..	149	85	14	62	9	-	64	10	36	17	1			
70-79 " ..	341	158	31	106	18	3	183	40	86	56	1			
80 ÅR OG OVER	156	70	17	34	18	1	86	19	23	43	1			

TABELL 3. FOLKEMENGDEN ETTER TRUSSAMFUNN/VIKTIGASTE KJELDE TIL LIVSOPPHALD, KJØNN OG ALDER. 1/11 1980

KJØNN OG ALDER	TRUSSAMFUNN					VIKTIGASTE KJELDE TIL LIVSOPPHALD				
	I ALT	DEN NORSKE KYRKJA	TRUS- SAMFUNN UTANFOR DEN NORSKE KYRKJA	IKKJE TILSLUTTA NOKO TRUSSAM- FUNN	UOPP- GITT TRUS- SAMFUNN	INNTÆKT AV EIGE ELLER ANDRE PERSONARS ARBEID	PENSJON/ TRYGD	STIPEND, LÅN, FORMUE E.L.	VERNE- PLIKTS-/ SIVIL- TENESTE	UOPPGITT KJELDE TIL LIVS- OPPHALD
I ALT	3959	3326	194	185	254	2783	797	107	22	250
MENN	2032	1717	81	98	136	1479	375	49	22	107
0-6 ÅR ..	182	146	3	5	28	182	-	-	-	-
7-15 " ..	283	226	4	9	44	283	-	-	-	-
16-19 " ..	147	136	3	4	4	110	1	15	2	19
20-24 " ..	142	126	4	7	5	100	3	11	19	9
25-29 " ..	130	107	6	12	5	108	2	11	-	9
30-39 " ..	245	196	12	25	12	220	12	1	-	12
40-49 " ..	192	167	9	5	11	161	16	1	1	13
50-59 " ..	236	209	6	12	9	187	28	-	-	21
60-66 " ..	162	148	6	5	3	103	41	3	-	15
67-69 " ..	85	71	6	4	4	16	66	-	-	3
70-79 " ..	158	123	21	8	6	5	147	2	-	4
80 ÅR OG OVER ...	70	62	1	2	5	4	59	5	-	2
KVINNER ..	1927	1609	113	87	118	1304	422	58	-	143
0-6 ÅR ..	149	110	4	13	22	149	-	-	-	-
7-15 " ..	290	233	4	3	50	290	-	-	-	-
16-19 " ..	124	110	2	5	7	81	3	20	-	20
20-24 " ..	131	103	5	13	10	94	4	20	-	13
25-29 " ..	112	91	3	12	6	88	6	10	-	8
30-39 " ..	255	223	9	17	6	221	13	3	-	18
40-49 " ..	169	151	9	7	2	144	7	1	-	17
50-59 " ..	208	180	18	7	3	146	37	-	-	25
60-66 " ..	156	131	18	6	1	82	50	1	-	23
67-69 " ..	64	56	7	-	1	5	51	-	-	8
70-79 " ..	183	149	27	1	6	4	168	2	-	9
80 ÅR OG OVER ...	86	72	7	3	4	-	83	1	-	2

TABELL 4. PERSONAR 16-66 ÅR ETTER YRKESAKTIVITET, ARBEIDSTID, KJØNN OG HØGSTE UTDANNING. 1/11-79 - 31/10-80

KJØNN OG HØGSTE UTDANNING	IKKJE YRKESAKTIVE				YRKESAKTIVE						
	I ALT		AV DETTE GIFTE		100-499 TIMAR		500-999 TIMAR		1 000 TIMAR OG OVER		UOPP-GITT ARB.-TID
	I ALT	AV DETTE GIFTE	I ALT	AV DETTE GIFTE	I ALT	AV DETTE GIFTE	I ALT	AV DETTE GIFTE	I ALT	AV DETTE GIFTE	
I ALT	2409	510	296	1899	321	142	288	174	1180	805	110
MENN I ALT	1254	159	49	1095	114	21	102	38	820	573	59
BARNESKOLENIVÅ, 1-6 ÅR	-	-	-	-	-	-	-	-	-	-	-
UNGDOMSSKOLENIVÅ, 7-9 ÅR, I ALT ..	703	104	37	599	69	17	47	24	438	330	45
FOLKESKOLEUTDANNING	320	56	28	264	22	12	21	13	198	161	23
9-ÅRIG UNGDOMSSKOLE	139	27	1	112	38	-	11	1	57	16	6
UNGDOMSSKOLENIVÅ ELLES	244	21	8	223	9	5	15	10	183	153	16
GYMNASNIVÅ I, 10 ÅR, I ALT	205	20	7	185	16	2	18	5	145	92	6
ALLMENT FAGFELT	41	6	4	35	3	-	3	1	28	19	1
INDUSTRI, HANDVERK OG TEKNIKK ..	100	10	2	90	9	-	11	1	67	35	3
SAMFERDSEL	7	:	:	7	:	:	:	:	:	:	:
HELSEVERN	1	:	:	:	:	:	:	:	:	:	:
JORDBRUK, SKOGBRUK OG FISKE ...	27	1	1	26	1	-	1	1	23	18	1
TENESTEYTING OG FORSVAR	12	1	-	11	1	1	2	2	8	7	-
GYMNASNIVÅ I ELLES	17	2	-	15	1	-	-	-	14	10	-
GYMNASNIVÅ II, 11-12 ÅR, I ALT ..	194	13	1	181	20	1	25	4	131	75	5
ALLMENT FAGFELT	35	3	1	32	10	-	7	-	15	4	-
ADMINISTRASJON OG ØKONOMI	13	-	-	13	2	1	-	-	11	7	-
INDUSTRI, HANDVERK OG TEKNIKK ..	110	6	-	104	7	-	12	2	81	52	4
SAMFERDSEL	9	2	-	7	-	-	3	-	3	2	1
HELSEVERN	1	:	:	:	:	:	:	:	:	:	:
JORDBRUK, SKOGBRUK OG FISKE ...	17	1	-	16	1	-	1	-	14	5	-
TENESTEYTING OG FORSVAR	5	1	-	4	-	-	1	1	3	2	-
GYMNASNIVÅ II ELLES	4	:	:	:	:	:	:	:	:	:	:
UNIVERSITETS- OG HØGSKOLENIVÅ I, 13-14 ÅR, I ALT	67	4	1	63	6	1	6	3	49	34	2
UNDERVISNING	14	1	-	13	-	-	2	2	11	9	-
ADMINISTRASJON, ØKONOMI, SAMFUNNSVITSKAP OG JUS	9	1	-	8	-	-	1	1	7	5	-
NATURVITSKAP OG TEKNIKK	25	1	-	24	1	-	1	-	21	14	1
HELSEVERN	4	-	-	4	1	-	-	-	3	2	-
UNIV.- OG HØGSKOLENIVÅ I ELLES ..	15	1	1	14	4	1	2	-	7	4	1
UNIV.- OG HØGSKOLENIVÅ II, III OG FORSKARNIVÅ, OVER 14 ÅR, I ALT ..	60	2	1	58	3	-	5	2	49	39	1
UNDERVISNING	25	1	-	24	1	-	4	2	19	16	-
ADMINISTRASJON, ØKONOMI, SAMFUNNSVITSKAP OG JUS	4	-	-	4	-	-	-	-	3	3	1
NATURVITSKAP OG TEKNIKK	6	-	-	6	1	-	1	-	4	3	-
UNIV.- OG HØGSKOLENIVÅ II, III OG FORSKARNIVÅ ELLES	25	1	1	24	1	-	-	-	23	17	-
UOPPGITT, INGA UTDANNING OG UTDANNING PÅ FØRSKOLENIVÅ	25	16	2	9	-	-	1	-	8	3	-
KVINNER I ALT	1155	351	247	804	207	121	186	136	360	232	51
BARNESKOLENIVÅ, 1-6 ÅR	-	-	-	-	-	-	-	-	-	-	-
UNGDOMSSKOLENIVÅ, 7-9 ÅR, I ALT ..	697	234	171	463	117	82	110	88	202	155	34
FOLKESKOLEUTDANNING	260	107	77	153	30	23	36	28	76	61	11
9-ÅRIG UNGDOMSSKOLE	94	34	12	60	35	9	9	3	14	8	2
UNGDOMSSKOLENIVÅ ELLES	343	93	82	250	52	50	65	57	112	86	21
GYMNASNIVÅ I, 10 ÅR, I ALT	205	61	46	144	37	17	26	16	68	29	13
ALLMENT FAGFELT	73	26	23	47	11	9	9	7	23	19	4
INDUSTRI, HANDVERK OG TEKNIKK ..	21	6	3	15	6	4	-	-	7	2	2
SAMFERDSEL	2	:	:	:	:	:	:	:	:	:	:
HELSEVERN	6	2	2	4	-	-	1	1	2	-	1
JORDBRUK, SKOGBRUK OG FISKE ...	3	:	:	:	:	:	:	:	:	:	:
TENESTEYTING OG FORSVAR	55	12	8	43	13	3	8	2	18	3	4
GYMNASNIVÅ I ELLES	45	14	10	31	5	-	7	5	17	5	2
GYMNASNIVÅ II, 11-12 ÅR, I ALT ..	128	24	15	104	30	9	30	16	42	22	2
ALLMENT FAGFELT	52	11	8	41	12	2	13	6	16	10	-
ADMINISTRASJON OG ØKONOMI	23	2	-	21	7	1	7	2	7	-	-
INDUSTRI, HANDVERK OG TEKNIKK ..	9	2	1	7	2	-	1	1	4	1	-
SAMFERDSEL	-	-	-	-	-	-	-	-	-	-	-
HELSEVERN	24	4	4	20	5	3	6	5	8	8	1
JORDBRUK, SKOGBRUK OG FISKE ...	9	2	-	7	3	2	1	-	3	1	-
TENESTEYTING OG FORSVAR	6	2	1	4	1	1	1	1	2	1	-
GYMNASNIVÅ II ELLES	5	1	1	4	-	-	1	1	2	1	1
UNIVERSITETS- OG HØGSKOLENIVÅ I, 13-14 ÅR, I ALT	47	6	6	41	11	5	8	8	21	17	1
UNDERVISNING	19	3	3	16	4	3	4	4	7	7	1
ADMINISTRASJON, ØKONOMI, SAMFUNNSVITSKAP OG JUS	4	2	2	2	:	:	:	:	:	:	:
NATURVITSKAP OG TEKNIKK	-	-	-	-	-	-	-	-	-	-	-
HELSEVERN	11	1	1	10	:	:	:	:	6	:	:
UNIV.- OG HØGSKOLENIVÅ I ELLES ..	13	-	-	13	6	1	1	1	6	5	-
UNIV.- OG HØGSKOLENIVÅ II, III OG FORSKARNIVÅ, OVER 14 ÅR, I ALT ..	51	6	6	45	11	7	11	8	22	9	1
UNDERVISNING	42	6	6	36	9	6	9	7	18	7	-
ADMINISTRASJON, ØKONOMI, SAMFUNNSVITSKAP OG JUS	3	-	-	3	-	-	-	-	3	1	-
NATURVITSKAP OG TEKNIKK	3	-	-	3	1	1	1	-	1	1	-
UNIV.- OG HØGSKOLENIVÅ II, III OG FORSKARNIVÅ ELLES	3	-	-	3	1	-	1	1	-	-	1
UOPPGITT, INGA UTDANNING OG UTDANNING PÅ FØRSKOLENIVÅ	27	20	3	7	1	1	1	-	5	-	-

TABELL 5. PERSONAR 16 ÅR OG OVER, ETTER YRKESAKTIVITET, ARBEIDSTID, KJØNN OG ALDER. 1/11 79 - 31/10 80

KJØNN OG ALDER	I ALT	IKKJE YRKESAKTIVE	YRKESAKTIVE						PROSENT YRKESAKTIVE
			I ALT	ARBEIDSTID. TIMAR					
				100-499	500-999	1 000-1 299	1 300 OG OVER	UOPPGITT	
I ALT	3055	1034	2021	346	314	195	1023	143	66,2
MENN I ALT	1567	390	1177	129	122	86	757	83	75,1
16-19 ÅR	147	39	108	56	16	5	27	4	73,5
AV DETTE GIFTE	-	-	-	-	-	-	-	-	-
20-24 ÅR	142	14	128	13	20	11	79	5	90,1
AV DETTE GIFTE	17	-	17	-	1	1	15	-	100,0
25-29 ÅR	130	6	124	7	14	10	87	6	95,4
AV DETTE GIFTE	60	1	59	-	2	5	49	3	98,3
30-39 ÅR	245	19	226	9	18	10	181	8	92,2
AV DETTE GIFTE	181	7	174	3	11	4	152	4	96,1
40-49 ÅR	192	23	169	4	4	16	135	10	88,0
AV DETTE GIFTE	149	8	141	2	2	11	119	7	94,6
50-59 ÅR	236	22	214	13	17	16	153	15	90,7
AV DETTE GIFTE	181	8	173	8	11	15	130	9	95,6
60-66 ÅR	162	36	126	12	13	13	77	11	77,8
67-69 ÅR	85	41	44	8	14	3	10	9	51,8
70 ÅR OG OVER	228	190	38	7	6	2	8	15	16,7
KVINNER I ALT	1488	644	844	217	192	109	266	60	56,7
16-19 ÅR	124	36	88	47	18	2	14	7	71,0
AV DETTE GIFTE	3	-	3	1	1	-	1	-	100,0
20-24 ÅR	131	37	94	27	17	5	42	3	71,8
AV DETTE GIFTE	45	24	21	8	5	1	6	1	46,7
25-29 ÅR	112	35	77	20	17	12	25	3	68,8
AV DETTE GIFTE	73	28	45	14	14	4	10	3	61,6
30-39 ÅR	255	67	188	48	50	26	53	11	73,7
AV DETTE GIFTE	217	56	161	44	46	22	38	11	74,2
40-49 ÅR	169	35	134	27	37	23	40	7	79,3
AV DETTE GIFTE	158	34	124	26	35	23	34	6	78,5
50-59 ÅR	208	67	141	24	28	23	57	9	67,8
AV DETTE GIFTE	164	52	112	18	23	16	48	7	68,3
60-66 ÅR	156	74	82	14	19	15	23	11	52,6
67-69 ÅR	64	47	17	3	3	-	7	4	26,6
70 ÅR OG OVER	269	246	23	7	3	3	5	5	8,6

TABELL 6. YRKESAKTIVE 16 ÅR OG OVER, ETTER ALDER OG NÆRING. 1/11 79 - 31/10 80

NÆRING	I ALT	ALDER. ÅR									PROSENT AV DEI YRKESAKTIVE
		16-19	20-24	25-29	30-39	40-49	50-59	60-66	67-69	70 OG OVER	
I ALT	2021	196	222	201	414	303	355	208	61	61	100,0
JORDBRUK	404	26	13	21	55	58	83	65	40	43	20,0
SKOGBRUK	44	8	5	4	6	6	5	5	1	4	2,2
FISKE OG FANGST	2	1	-	-	1	-	-	-	-	-	0,1
BERGVERKSDRIFT	1	-	-	1	-	-	-	-	-	-	-
INDUSTRI I ALT	192	17	27	24	42	28	24	22	5	3	9,5
PRODUKSJON AV NÆRINGSMIDDEL, ØRIKKEVARER OG TOBAKKSVARER	20	3	-	2	4	5	2	3	-	1	-
PRODUKSJON AV TEKSTILVARER, KLEDEVARER, LER OG LERVARER	8	-	1	1	-	1	2	2	-	1	-
PRODUKSJON AV TREVARER	87	7	16	15	13	13	11	8	4	-	-
TREFOREDLING, GRAFISK PRODUKSJON OG FORLAGSVERKSEMD	2	1	-	1	-	-	-	-	-	-	-
PROD. AV KJEMISKE PROD., MINERAL-ØLJE-, KOL-, GUMMI- OG PLASTPROD. ...	6	-	4	1	1	-	-	-	-	-	-
PRODUKSJON AV MINERALSKE PRODUKT ...	3	1	-	-	2	-	-	-	-	-	-
PRODUKSJON AV METALL	2	-	1	-	-	-	-	1	-	-	-
PRODUKSJON AV VERKSTADPRODUKT	60	5	4	4	21	8	9	7	1	1	-
INDUSTRIPRODUKSJON ELLES	4	-	1	-	1	1	-	1	-	-	-
KRAFT- OG VASSFORSYNING	52	3	5	4	6	9	18	5	2	-	2,6
BYGGJE- OG ANLEGGVERKSEMD	303	31	50	41	61	39	52	23	3	3	15,0
VAREHANDEL	155	39	16	17	25	17	21	14	3	3	7,7
HOTELL- OG RESTAURANTDRIFT	146	27	15	10	31	17	28	15	3	-	7,2
LANDTRANSPORT	58	-	9	8	14	11	11	4	1	-	2,9
SJØTRANSPORT	15	1	2	4	5	3	-	-	-	-	0,7
TRANSPORT ELLES, LAGRING, POST OG TELEKOMMUNIKASJONAR	62	8	12	7	10	8	15	2	-	-	3,1
BANK- OG FINANSIERINGSVERKSEMD	19	1	3	1	7	2	2	3	-	-	0,9
FORSIKRINGSVERKSEMD, EIGEDOMSDRIFT OG FORRETN.MESS. TENESTEYTING	17	2	1	3	6	-	4	-	1	-	0,8
OFFENTLEG ADM., FORSVAR, POLITI OG RETTSVESEN	127	8	21	9	27	25	25	9	1	2	6,3
RENOVASJON OG REINGJERING	3	1	-	-	1	-	1	-	-	-	0,1
UNDERVISNING OG FORSKINGSVERKSEMD	130	1	4	18	49	22	20	14	1	1	6,4
HELSE- OG ANDRE SOSIALTENESTER	194	8	31	18	51	38	33	14	-	1	9,6
KULTURELL T.YTING, UNDERH. OG SPORT ..	9	2	-	1	2	3	1	-	-	-	0,4
PERSONLEG TENESTEYTING	42	7	5	6	9	8	4	3	-	-	2,1
UOPPGITT NÆRING	46	5	3	4	6	9	8	10	-	1	2,3

TABELL 7. YRKESAKTIVE 16 ÅR OG OVER, ETTER KJØNN, ARBEIDSTID OG NÆRING/YRKESFELT. 1/11 79 - 31/10 80

I ALT	MENN						KVINNER				
	I ALT	100-	500-	1 000	UOPP- GITT ARB.- TID	I ALT	100-	500-	1 000	UOPP- GITT ARB.- TID	
		499	999	TIMAR			TIMAR	TIMAR	TIMAR		OG OVER
I ALT	2021	1177	129	122	843	83	844	217	192	375	60
NÆRING											
JORDBRUK	404	252	35	25	160	32	152	23	25	83	21
SKOGBRUK	44	40	7	8	19	6	4	-	-	2	2
FISKE OG FANGST	2	:	:	:	:	:	:	:	:	:	:
BERGVERKSDRIFT	1	:	:	:	:	:	:	:	:	:	:
INDUSTRI I ALT	192	159	11	11	127	10	33	7	6	17	3
PRODUKSJON AV NÆRINGSMIDDEL, DRIKKEVARER OG TOBAKKSVARER	20	14	3	-	9	2	6	-	1	4	1
PRODUKSJON AV TEKSTILVARER, KLEDEVARER, LER OG LERVARER	8	2	1	-	1	-	6	2	1	2	1
PRODUKSJON AV TREVARER	87	76	4	7	60	5	11	1	3	6	1
TREFOREDLING, GRAFISK PRODUKSJON OG FORLAGSVERKSEMD	2	:	:	:	:	:	:	:	:	:	:
PROD. AV KJEMISKE PROD., MINERAL- OLJE-, KOL-, GUMMI- OG PLASTPROD.	6	5	-	2	3	-	1	-	-	1	-
PRODUKSJON AV MINERALSKE PRODUKT.	3	1	1	-	-	-	2	-	-	2	-
PRODUKSJON AV METALL	2	:	:	:	:	:	:	:	:	:	:
PRODUKSJON AV VERKSTADPRODUKT ...	60	57	2	2	50	3	3	2	-	1	-
INDUSTRIPRODUKSJON ELLES	4	2	-	-	2	-	2	1	1	-	-
KRAFT- OG VASSFORSYNING	52	44	4	1	37	2	8	2	3	3	-
BYGGJE- OG ANLEGGSVERKSEMD	303	282	22	36	213	11	21	4	7	10	-
VAREHANDEL	155	58	11	2	42	3	97	27	24	40	6
HOTELL- OG RESTAURANTDRIFT	146	42	7	6	26	3	104	32	21	46	5
LANDTRANSPORT	58	53	2	5	40	6	5	-	1	4	-
SJØTRANSPORT	15	14	1	4	8	1	1	-	-	1	-
TRANSPORT ELLES, LAGRING, POST OG TELEKOMMUNIKASJONAR	62	15	1	2	12	-	47	13	8	25	1
BANK- OG FINANSIERINGSVERKSEMD ...	19	8	-	-	7	1	11	2	2	6	1
FORSIKRINGSVERKSEMD, EIGEDOMSDRIFT OG FORRETN.MESS. TENESTEYTING	17	9	1	2	6	-	8	2	3	3	-
OFFENTLEG ADM., FORSVAR, POLITI OG RETTSVESEN	127	69	12	2	53	2	58	19	15	20	4
RENOVASJON OG REINGJERING	3	2	-	-	1	1	1	-	1	-	-
UNDERVISNING OG FORSKINGSVERKSEMD .	130	51	5	8	35	3	79	16	22	34	7
HELSE- OG ANDRE SOSIALTENESTER	194	22	3	2	17	-	172	53	46	66	7
KULTURELL T.YTING, UNDERHALDNING OG SPORT	9	8	1	2	5	-	1	1	-	-	-
PERSONLEG TENESTEYTING	42	27	1	2	24	-	15	5	4	5	1
UOPPGITT NÆRING	46	20	4	4	10	2	26	10	4	10	2
YRKESFELT											
TEKNISK, VITSKAPELEG, HUMANISTISK OG KUNSTNARLEG ARBEID	259	96	8	10	76	2	163	46	38	77	2
ADMINISTRASJONS- OG FORVALTNINGS- ARBEID, BEDRIFTS- OG ORGANISASJONS- LEIING I ALT	60	50	-	3	45	2	10	1	1	7	1
OFFENTLEG ADMINISTRASJON OG FORVALTNINGSARBEID	14	12	-	-	12	-	2	-	-	2	-
BEDRIFTS- OG ORGANISASJONSLEIING	46	38	-	3	33	2	8	1	1	5	1
KONTORARBEID	81	17	1	-	16	-	64	9	16	37	2
HANDELSARBEID	106	35	9	1	24	1	71	21	17	29	4
JORDBRUKS-, SKOGBRUKS- OG FISKEARBEID	312	216	30	25	145	16	96	22	13	49	12
GRUVE- OG SPRENGINGSARBEID M.M. ...	14	14	1	1	11	1	-	-	-	-	-
TRANSPORT OG KOMMUNIKASJONSARBEID .	150	100	6	13	75	6	50	12	8	29	1
INDUSTRI-, BYGGJE- OG ANLEGG- ARBEID I ALT	455	437	40	48	340	9	18	5	2	9	2
JERN- OG METALLVAREARBEID	75	75	3	8	62	2	-	-	-	-	-
ELEKTROARBEID	42	42	4	2	35	1	-	-	-	-	-
TREARBEID	147	144	13	17	110	4	3	-	-	2	1
NÆRINGSMIDDELARBEID	10	9	3	-	5	1	1	-	-	1	-
MASKIN- OG MOTORDRIFT	73	72	2	9	60	1	1	1	-	-	-
LASTE-, LOSSE- OG LAGERARBEID ...	6	6	-	2	4	-	-	-	-	-	-
INDUSTRI-, BYGGJE- OG ANLEGGARBEID ELLES	102	89	15	10	64	-	13	4	2	6	1
SERVICEARBEID	306	48	11	6	29	2	258	87	73	84	14
MILITÆRT ARBEID, UOPPGITT ELLER IKKJE IDENTIFISERT YRKE	278	164	23	15	82	44	114	14	24	54	22

TABELL 8. YRKESAKTIVE 16 ÅR OG OVER I ARBEID I VEKA 25/10 - 31/10 1980, ETTER KJØNN, ARBEIDSTID I VEKA OG NÆRING/YRKESFELT

	I ALT	MENN					KVINNER				
		I ALT	1-19 TIMAR	20-29 TIMAR	30 TIMAR OG OVER	UOPP- GITT	I ALT	1-19 TIMAR	20-29 TIMAR	30 TIMAR OG OVER	UOPP- GITT
I ALT	1549	921	68	76	741	36	628	214	122	271	21
NÆRING											
JORDBRUK	297	186	34	28	115	9	111	31	26	49	5
SKOGBRUK	25	23	1	5	17	-	2	-	-	2	-
FISKE OG FANGST	1	:	:	:	:	:	:	:	:	:	:
BERGVERKSDRIFT	1	:	:	:	:	:	:	:	:	:	:
INDUSTRI I ALT	160	136	8	3	121	4	24	11	2	10	1
PRODUKSJON AV NÆRINGSMIDDEL, DRIKKEVARER OG TOBAKKSVARER	14	9	-	-	9	-	5	-	1	4	-
PRODUKSJON AV TEKSTILVARER, KLEDEVARER, LER OG LERVARER	6	2	1	-	1	-	4	2	-	2	-
PRODUKSJON AV TREVARER	73	63	2	3	56	2	10	5	1	4	-
TREFOREDLING, GRAFISK PRODUKSJON OG FORLAGSVKSEMD	1	:	:	:	:	:	:	:	:	:	:
PROD. AV KJEMISKE PROD., MINERAL- OLJE-, KOL-, GUMMI- OG PLASTPROD. PRODUKSJON AV MINERALSKE PRODUKT. PRODUKSJON AV METALL	6	5	2	-	3	-	1	1	-	-	-
PRODUKSJON AV VERKSTADPRODUKT ... INDUSTRIPRODUKSJON ELLES	2	:	:	:	:	:	:	:	:	:	:
KRAFT- OG VASSFORSYNING	43	37	-	-	36	1	6	3	-	3	-
BYGGJE- OG ANLEGGSVKSEMD	241	223	4	6	201	12	18	7	-	11	-
VAREHANDEL	117	43	1	1	41	-	74	23	15	33	3
HOTELL- OG RESTAURANTDRIFT	96	29	3	4	19	3	67	22	15	28	2
LANDTRANSPORT	47	43	4	-	39	-	4	-	-	4	-
SJØTRANSPORT	4	4	-	-	4	-	-	-	-	-	-
TRANSPORT ELLES, LAGRING, POST OG TELEKOMMUNIKASJONAR	46	15	2	-	12	1	31	5	6	20	-
BANK- OG FINANSIERINGSVKSEMD ... FORSIKRINGSVKSEMD, EIGEDOMSDRIFT OG FORRETN.MESS. TENESTEYTING	13	7	-	-	7	-	6	2	-	4	-
OFFENTLEG ADM., FORSVAR, POLITI OG RETTSVESEN	105	57	1	5	50	1	48	24	7	16	1
RENOVASJON OG REINGJERING	1	:	:	:	:	:	:	:	:	:	:
UNDERVISNING OG FORSKINGSVKSEMD . HELSE- OG ANDRE SOSIALTENESTER	112	46	5	16	24	1	66	23	25	15	3
KULTURELL T.YTING, UNDERHALDNING OG SPORT	149	19	2	-	16	1	130	44	21	60	5
PERSONLEG TENESTEYTING	37	25	2	2	20	1	12	8	-	4	-
UOPPGITT NÆRING	35	15	-	3	10	2	20	10	3	6	1
YRKESFELT											
TEKNISK, VITSKAPELEG, HUMANISTISK OG KUNSTNARLEG ARBEID	211	85	7	20	58	-	126	39	37	46	4
ADMINISTRASJONS- OG FORVALTNINGS- ARBEID, BEDRIFTS- OG ORGANISASJONS- LEIING I ALT	56	47	2	3	37	5	9	2	1	5	1
OFFENTLEG ADMINISTRASJONS- OG FORVALTNINGSARBEID	13	11	-	1	10	-	2	-	-	2	-
BEDRIFTS- OG ORGANISASJONSLEIING KONTORARBEID	43	36	2	2	27	5	7	2	1	3	1
HANDELSARBEID	70	15	-	-	15	-	55	16	7	32	-
JORDBRUKS-, SKOGBRUKS- OG FISKEARBEID	77	25	1	1	23	-	52	14	12	23	3
GRUVE- OG SPRENGINGSARBEID M.M. ... TRANSPORT OG KOMMUNIKASJONSARBEID .	236	166	29	28	101	8	70	19	14	34	3
INDUSTRI-, BYGGJE- OG ANLEGG- ARBEID I ALT	13	13	1	-	11	1	-	-	-	-	-
JERN- OG METALLVAREARBEID	109	75	4	-	69	2	34	4	6	24	-
ELEKTROARBEID	368	355	11	12	322	10	13	4	-	9	-
TREARBEID	63	63	3	2	57	1	-	-	-	-	-
NÆRINGSMIDDELARBEID	37	37	-	-	37	-	-	-	-	-	-
MASKIN- OG MOTORDRIFT	115	112	3	7	95	7	3	1	-	2	-
LASTE-, LOSSE- OG LAGERARBEID ... INDUSTRI-, BYGGJE- OG ANLEGG SARBEID ELLES	7	6	-	-	6	-	1	-	-	1	-
SERVICEARBEID	62	61	2	2	55	2	1	1	-	-	-
MILITÆRT ARBEID, UOPPGITT ELLER IKKJE IDENTIFISERT YRKE	6	6	-	-	6	-	-	-	-	-	-
MILITÆRT ARBEID, UOPPGITT ELLER IKKJE IDENTIFISERT YRKE	78	70	3	1	66	-	8	2	-	6	-
MILITÆRT ARBEID, UOPPGITT ELLER IKKJE IDENTIFISERT YRKE	227	39	5	3	28	3	188	88	26	69	5
MILITÆRT ARBEID, UOPPGITT ELLER IKKJE IDENTIFISERT YRKE	182	101	8	9	77	7	81	28	19	29	5

TABELL 9. YRKESAKTIVE 16 ÅR OG OVER MED FAST OPPMØTEPÅSS PÅ ARBEID I VEKA 25/10 - 31/10 1980, ETTER

TALET PÅ ARBEIDSREISER, REISETID OG YRKESFELT/OPPMØTEPÅSS

I ALT	REIESTE 1 GONG			REIESTE 2-3 GONGER			REIESTE 4 GONGER ELLER FLEIRE			UOPP- GITT TAL PÅ REISER		
	REIESTE IKKJE	REIESTE-	REIESTE-	UOPP-	REIESTE-	REIESTE-	UOPP-	REIESTE-	REIESTE-		UOPP-	
		TID UNDER 45 MIN	TID 45 MIN OG OVER	TID 45 MIN OG OVER	GITT	TID UNDER 45 MIN	TID 45 MIN OG OVER	GITT	TID UNDER 45 MIN		TID 45 MIN OG OVER	GITT
I ALT	1406	49	32	80	10	149	17	1	663	76	37	292
YRKESFELT												
TEKN., VITSK., HUMANIS- TISK OG KUNSTNARLEG ARBEID	196	4	4	4	-	38	4	-	117	4	2	19
OFFENTLEG ADMINISTRA- SJONS- OG FORVALTN.ARBEID.	13	-	-	-	-	-	-	-	11	1	-	1
BEDRIFTS- OG ORGANISA- SJONSLEIING	37	1	1	2	1	3	-	-	23	1	-	5
KONTORARBEID	70	-	2	-	-	11	-	-	48	4	1	4
HANDELSARBEID	75	1	2	1	-	12	-	-	37	5	-	17
JORDBRUKS-, SKOGBRUKS- OG FISKEARBEID	215	3	8	3	1	8	-	-	68	2	21	101
GRUVE- OG SPRENGINGS- ARBEID M.M.	13	2	-	7	-	-	-	-	-	1	-	3
TRANSPORT OG KOMMUNIKA- SJONSARBEID	95	4	-	4	1	7	3	-	50	9	2	15
INDUSTRI-, BYGGJE- OG ANLEGG SARBEID I ALT	339	21	3	46	4	8	7	-	163	37	4	46
JERN- OG METALLV.ARBEID	57	1	1	7	-	2	1	-	29	6	1	9
ELEKTROARBEID	34	5	1	7	-	1	-	-	13	3	1	3
TREARBEID	106	5	-	7	-	2	1	-	64	13	-	14
NÆRINGSMIDDELARBEID	7	-	-	-	-	-	-	-	5	-	-	2
MASKIN- OG MOTORDRIFT ..	54	4	-	9	3	1	5	-	23	6	1	2
LASTE-, LOSSE- OG LAGERARBEID	6	1	-	2	-	-	-	-	2	1	-	-
INDUSTRI-, BYGGJE- OG ANLEGG SARBEID ELLES	75	5	1	14	1	2	-	-	27	8	1	16
SERVICEARBEID	209	9	11	5	2	51	2	1	91	7	-	30
MILITÆRT ARBEID OG UOPPGITT YRKESOMRÅDE	144	4	1	8	1	11	1	-	55	5	7	51
OPPMØTEPÅSS OG KJØNN												
INNAN HEIMSTADFYLKET.....	1155	13	29	22	5	142	12	1	629	61	34	207
MENN	638	12	8	17	4	31	6	-	372	49	24	115
KVINNER	517	1	21	5	1	111	6	1	257	12	10	92
I HEIMSTADKOMMUNEN	1032	7	25	6	2	137	9	1	592	48	25	180
MENN	555	6	7	5	1	29	3	-	351	36	19	98
KVINNER	477	1	18	1	1	108	6	1	241	12	6	82
0833 TOKKE	64	3	3	2	-	4	1	-	25	4	4	18
MENN	39	3	1	1	-	2	1	-	15	4	2	10
KVINNER	25	-	2	1	-	2	-	-	10	-	2	8
0826 TINN	22	-	1	1	-	1	2	-	4	2	5	6
MENN	16	-	-	1	-	-	2	-	3	2	3	5
KVINNER	6	-	1	-	-	1	-	-	1	-	2	1
0828 SELJORD	14	-	-	-	-	-	-	-	8	4	-	2
MENN	8	-	-	-	-	-	-	-	3	4	-	1
KVINNER	6	-	-	-	-	-	-	-	5	-	-	1
0805 PORSGRUNN	6	1	-	5	-	-	-	-	-	-	-	-
MENN	5	1	-	4	-	-	-	-	-	-	-	-
KVINNER	1	-	-	1	-	-	-	-	-	-	-	-
0817 DRANGEDAL	4	1	-	1	2	-	-	-	-	-	-	-
MENN	4	1	-	1	2	-	-	-	-	-	-	-
KVINNER	-	-	-	-	-	-	-	-	-	-	-	-
0829 KVITSEID	4	-	-	1	-	-	-	-	-	3	-	-
MENN	4	-	-	1	-	-	-	-	-	3	-	-
KVINNER	-	-	-	-	-	-	-	-	-	-	-	-
ANDRE KOMMUNAR I FYLKET.	9	1	-	6	1	-	-	-	-	-	-	1
MENN	7	1	-	4	1	-	-	-	-	-	-	1
KVINNER	2	-	-	2	-	-	-	-	-	-	-	-
UTANFOR FYLKET	108	33	-	51	4	-	4	-	2	10	-	4
MENN	94	25	-	47	3	-	4	-	2	9	-	4
KVINNER	14	8	-	4	1	-	-	-	-	1	-	-
0941 BYKLE	38	5	-	14	2	-	4	-	2	10	-	1
MENN	32	3	-	12	1	-	4	-	2	9	-	1
KVINNER	6	2	-	2	1	-	-	-	-	1	-	-
1134 SULDAL	27	4	-	21	2	-	-	-	-	-	-	-
MENN	27	4	-	21	2	-	-	-	-	-	-	-
KVINNER	-	-	-	-	-	-	-	-	-	-	-	-
0301 OSLO	12	8	-	4	-	-	-	-	-	-	-	-
MENN	11	7	-	4	-	-	-	-	-	-	-	-
KVINNER	1	1	-	-	-	-	-	-	-	-	-	-
1201 BERGEN	3	3	-	-	-	-	-	-	-	-	-	-
MENN	3	3	-	-	-	-	-	-	-	-	-	-
KVINNER	-	-	-	-	-	-	-	-	-	-	-	-
ANDRE STADER UTANFOR FYLKET	28	13	-	12	-	-	-	-	-	-	-	3
MENN	21	8	-	10	-	-	-	-	-	-	-	3
KVINNER	7	5	-	2	-	-	-	-	-	-	-	-
UOPPGITT OPPMØTEPÅSS	143	3	3	7	1	7	1	-	32	5	3	81

TABELL 10. YRKESAKTIVE 16 ÅR OG OVER MED FAST ARBEIDSREISE I VEKA 25/10 - 31/10 1980, ETTER REISEMÅTE, OPPMØTEPlass, TALET PÅ ARBEIDSREISER OG REISETID

	EITT TRANSPORTMIDDEL							TO ELLER FLEIRE TRANSPORTMIDDEL			UOPP- GITT TRANS- PORT- MIDDEL
	I ALT	BIL	BUSS	TOG, TRIKK, T-BANE	SYKKEL, MEIR ENN 10 MIN GONGE	BÅT	ANNA	BIL OG BUSS/TOG/ TRIKK/ T-BANE/ BÅT	BUSS OG TOG/ TRIKK/ T-BANE/ BÅT	ANDRE KOMBINA- SJONAR	
I ALT	1065	513	23	-	1	225	132	18	-	41	112
OPPMØTEPlass, TALET PÅ ARBEIDSREISER OG REISETID											
OPPMØTEPlass I HEIM- STADKOMMUNEN											
REISTE 1 GONG	33	13	-	-	-	13	3	-	-	1	3
0-45 MIN	25	8	-	-	-	12	3	-	-	1	1
45 MIN OG OVER	6	5	-	-	-	1	-	-	-	-	-
UOPPGITT REISETID	2	-	-	-	-	-	-	-	-	-	2
REISTE 2-3 GONGER	147	58	11	-	-	46	14	6	-	5	7
0-14 MIN	72	19	3	-	-	27	13	3	-	1	6
15-29 "	47	21	6	-	-	14	-	3	-	3	-
30-44 "	18	13	1	-	-	2	1	-	-	1	-
45 MIN OG OVER	9	5	1	-	-	3	-	-	-	-	-
UOPPGITT REISETID	1	-	-	-	-	-	-	-	-	-	1
REISTE 4 GONGER ELLER FLEIRE	665	296	10	-	1	149	93	9	-	29	78
0-14 MIN	386	135	1	-	-	89	87	2	-	16	56
15-29 "	151	86	6	-	1	45	3	4	-	6	-
30-44 "	55	35	2	-	-	9	2	2	-	3	2
45 MIN OG OVER	48	37	1	-	-	5	-	1	-	4	-
UOPPGITT REISETID	25	3	-	-	-	1	1	-	-	-	20
OPPMØTEPlass UTANFOR HEIMSTADKOMMUNEN											
REISTE 1 GONG	78	64	1	-	-	1	3	1	-	4	4
0-45 MIN	4	1	-	-	-	1	2	-	-	-	-
45 MIN OG OVER	67	61	1	-	-	-	1	1	-	3	-
UOPPGITT REISETID	7	2	-	-	-	-	-	-	-	1	4
REISTE 2-3 GONGER	12	11	-	-	-	-	1	-	-	-	-
0-14 MIN	1	1	-	-	-	-	-	-	-	-	-
15-29 "	1	1	-	-	-	-	-	-	-	-	-
30-44 "	3	3	-	-	-	-	-	-	-	-	-
45 MIN OG OVER	7	6	-	-	-	-	1	-	-	-	-
UOPPGITT REISETID	-	-	-	-	-	-	-	-	-	-	-
REISTE 4 GONGER ELLER FLEIRE	71	43	1	-	-	7	5	1	-	-	14
0-14 MIN	21	4	-	-	-	6	5	1	-	-	5
15-29 "	10	9	1	-	-	-	-	-	-	-	-
30-44 "	8	7	-	-	-	-	-	-	-	-	1
45 MIN OG OVER	23	23	-	-	-	-	-	-	-	-	-
UOPPGITT REISETID	9	-	-	-	-	1	-	-	-	-	8
UOPPGITT OPPMØTEPlass	59	28	-	-	-	9	13	1	-	2	6
KJØNN OG ALDER											
MENN											
16-19 ÅR	36	23	1	-	-	4	3	1	-	2	2
20-24 "	57	44	-	-	-	2	4	1	-	2	4
25-29 "	81	59	-	-	-	7	11	1	-	1	2
30-39 "	139	94	1	-	-	16	15	3	-	5	5
40-49 "	96	51	-	-	-	21	10	1	-	4	9
50-59 "	127	70	1	-	1	22	13	1	-	1	18
60-66 "	58	30	-	-	-	7	10	-	-	1	10
67-69 "	12	3	1	-	-	2	1	-	-	-	5
70 ÅR OG OVER	7	1	-	-	-	2	-	-	-	-	4
KVINNER											
16-19 ÅR	24	9	-	-	-	7	6	1	-	-	1
20-24 "	50	21	1	-	-	14	7	-	-	4	3
25-29 "	40	13	1	-	-	8	13	-	-	4	1
30-39 "	125	48	5	-	-	40	13	2	-	7	10
40-49 "	82	21	4	-	-	29	8	3	-	5	12
50-59 "	89	21	7	-	-	31	9	3	-	4	14
60-66 "	31	5	-	-	-	10	5	1	-	1	9
67-69 "	3	-	1	-	-	2	-	-	-	-	-
70 ÅR OG OVER	8	-	-	-	-	1	4	-	-	-	3

TABELL 11. BUSTADER ETTER HUSTYPE OG TALET PÅ ROM. BUSETTE ETTER TALET PÅ ROM I BUSTADEN. 1/11 1980

TALET PÅ ROM UTANOM KJØKKEN	BUSTADER						BUSETTE	
	I ALT	I VÅNINGSHUS I TILKN. TIL GARDSDRIFT OG I FRITTL. EINEBUSTADER	I ANDRE EINE- OG TOMANNS- BUSTADER OG SMÅHUS	I BLOKK, LEIGE- GÅRD E.L.	I ANDRE BYGG	I UOPP- GITT- HUS- TYPE	I ALT	PR. ROM
ALLE	1360	1103	49	6	44	158	3905	0,7
1 ROM	56	27	2	2	14	11	84	1,5
MED KJØKKEN								
6 KVM OG OVER	19	8	-	1	6	4	35	1,8
MED KJØKKEN								
UNDER 6 KVM	18	12	2	-	2	2	27	1,5
UTAN KJØKKEN	17	5	-	1	6	5	19	1,1
UOPPGITT	2	2	-	-	-	-	3	1,5
2 ROM	106	75	13	2	6	10	190	0,9
MED KJØKKEN								
6 KVM OG OVER	61	45	8	1	4	3	111	0,9
MED KJØKKEN								
UNDER 6 KVM	34	22	4	1	1	6	55	0,8
UTAN KJØKKEN	3	2	-	-	1	-	5	0,8
UOPPGITT	8	6	1	-	-	1	19	1,2
3 ROM	203	168	11	1	6	17	481	0,8
4 "	348	312	11	-	8	17	1093	0,8
5 "	260	236	5	-	1	18	885	0,7
6 "	149	137	2	-	3	7	496	0,6
7 "	83	70	3	1	2	7	298	0,5
8 ROM OG OVER	67	62	1	-	3	1	242	0,4
UOPPGITT	88	16	1	-	1	70	136	-

TABELL 12. BUSTADER ETTER BYGGJÅR FOR HUSET OG HUSTYPE/EIGE-/LEIGEFORM. BUSETTE OG ROM, ETTER BYGGJÅR FOR HUSET. 1/11 1980

	ALLE	BYGGJÅR FOR HUSET								UOPP- GITT
		1900 OG FØR	1901- 1920	1921- 1940	1941- 1945	1946- 1950	1951- 1960	1961- 1970	1971- 1980	
BUSTADER I ALT	1360	141	66	140	63	119	256	204	275	96
HUSTYPE										
I VÅNINGSHUS	436	114	33	73	32	37	51	41	42	13
I FRITTLIGGANDE EINEBUSTAD	667	13	20	38	21	58	165	145	197	10
I REKKJEHUS, TERR.HUS E.L..	16	-	1	-	1	1	5	1	7	-
I HORIZONTALT DELT TOMANNSBUSTAD	9	-	-	-	-	1	1	3	4	-
I ANNA BYGG UNDER 3 ETG. ..	24	2	2	3	2	4	8	1	2	-
I BLOKK, LEIGEGÅRD E.L. ...	6	-	-	1	-	1	2	-	1	1
I FORRETNINGSBYGG	26	1	1	3	2	7	6	3	2	1
I BYGG FOR FELLESHUSHALD ..	18	-	-	4	-	-	2	3	8	1
I UOPPGITT HUSTYPE	158	11	9	18	5	10	16	7	12	70
EIGE-/LEIGEFORHOLD TIL BUSTADEN										
EIGD I ALT	975	98	44	108	51	94	196	161	206	17
PRIVAT	932	98	40	104	49	90	189	152	193	17
GJENNOM BURETTSLAG E.L. .	43	-	4	4	2	4	7	9	13	-
LEIGD I ALT	162	13	9	16	3	12	37	24	37	11
VED VANLEG LEIGEKONTRAKT.	65	5	4	6	1	6	18	6	12	7
SOM TENESTEBUSTAD	76	4	1	9	2	4	18	17	19	2
FOR EIT AVGRENSA TIDSROM.	18	3	3	-	-	2	1	1	6	2
PÅ ANDRE VILKÅR	3	1	1	1	-	-	-	-	-	-
UOPPGITT	223	30	13	16	9	13	23	19	32	68
BUSETTE I ALT	3905	347	138	373	177	298	742	718	946	166
BUSETTE PR. BUSTAD	2,9	2,5	2,1	2,7	2,8	2,5	2,9	3,5	3,4	1,7
ROM I ALT	5614	677	276	581	275	538	1114	847	1198	110
ROM PR. BUSTAD	4,4	4,9	4,2	4,3	4,4	4,6	4,4	4,3	4,4	3,4
BUSETTE PR. ROM	0,7	0,5	0,5	0,6	0,6	0,5	0,7	0,8	0,8	0,7

TABELL 13. BUSTADER ETTER VIKTIGASTE KJELDE TIL OPPVARMING OG BYGGJEÅR/INSTALLASJON AV PIPE. BUSETTE ETTER BUSTADENS VIKTIGASTE KJELDE TIL OPPVARMING. 1/11 1980

	EI KJELDE VIKTIGAST						TO ELLER FLEIRE LIKEVERDIGE KJELDER					UOPP- GITT KJELDE TIL OPP- VAR- MING
	ALLE	SEN- TRAL- VARME	ELEK- TRISKE E. L.	OMNAR FOR FLY- TANDE BRENSSEL	OMNAR FOR FAST BRENSSEL	ALLE	EL. OMNAR OG BRENSSEL	EL. OMNAR OG FLY- TANDE BRENSSEL	OMNAR FOR FLY- TANDE BRENSSEL	EL. OMNAR OG FLY- TANDE BRENSSEL		
BUSTADER I ALT	1360	936	8	225	143	560	331	234	32	36	29	93
BYGGJEÅR												
1900 OG FØR	141	106	1	12	4	89	30	25	-	3	2	5
1901 - 1920	66	40	-	6	9	25	23	16	1	3	3	3
1921 - 1940	140	95	1	19	6	69	44	32	2	4	6	1
1941 - 1945	63	46	-	7	7	32	16	9	3	3	1	1
1946 - 1950	119	85	1	22	17	45	28	18	5	4	1	6
1951 - 1960	256	190	1	47	39	103	59	43	6	5	5	7
1961 - 1970	204	144	-	33	30	81	56	35	7	8	6	4
1971 - 1980	275	204	3	70	29	102	68	51	7	6	4	3
UOPPGITT	96	26	1	9	2	14	7	5	1	-	1	63
PIPE												
MED PIPE	1263	906	5	198	143	560	331	234	32	36	29	26
UTAN PIPE	33	28	2	26	-	-	-	-	-	-	-	5
UOPPGITT	64	2	1	1	-	-	-	-	-	-	-	62
BUSETTE I ALT	3905	2774	21	601	433	1719	973	689	87	127	70	158
BUSETTE PR. BUSTAD	2,9	3,0	2,6	2,7	3,0	3,1	2,9	2,9	2,7	3,5	2,4	1,7
ROM I ALT	5614	4013	33	896	645	2440	1498	1073	127	171	127	103
ROM PR. BUSTAD	4,4	4,4	4,1	4,1	4,6	4,4	4,6	4,7	4,0	4,8	4,4	3,8
BUSETTE PR. ROM	0,7	0,7	0,6	0,7	0,7	0,7	0,6	0,6	0,7	0,7	0,6	0,7

TABELL 14. BUSTADER ETTER SANITÆRUTSTYR OG TALET PÅ ROM. BUSETTE ETTER BUSTADENS SANITÆRUTSTYR. 1/11 1980

TALET PÅ ROM UTANOM KJØKKEN	MED BAD						UTAN BAD					UOPP- GITT OM BAD
	ALLE	ALLE	WC I BU- STADEN	WC UTANFOR BU- STADEN	ANNA DO	UOPP- GITT DO	ALLE	WC I BU- STADEN	WC UTANFOR BU- STADEN	ANNA DO	UOPP- GITT DO	
BUSTADER I ALT	1360	1105	1054	8	24	19	161	30	8	115	8	94
1 ROM	56	33	32	-	1	-	23	3	2	17	1	-
MED KJØKKEN												
6 KVM OG OVER	19	14	14	-	-	-	5	1	-	4	-	-
MED KJØKKEN												
UNDER 6 KVM	18	11	10	-	1	-	7	1	-	5	1	-
UTAN KJØKKEN	17	7	7	-	-	-	10	1	1	8	-	-
UOPPGITT	2	1	1	-	-	-	1	-	1	-	-	-
2 ROM	106	67	64	1	1	1	33	8	2	21	2	6
MED KJØKKEN												
6 KVM OG OVER	61	37	35	1	1	-	22	5	2	15	-	2
MED KJØKKEN												
UNDER 6 KVM	34	24	24	-	-	-	7	2	-	4	1	3
UTAN KJØKKEN	3	2	2	-	-	-	1	1	-	-	-	-
UOPPGITT	8	4	3	-	-	1	3	-	-	2	1	1
3 ROM	203	158	152	1	2	3	41	7	2	29	3	4
4 "	348	306	293	1	8	4	35	7	1	27	-	7
5 "	260	237	224	4	6	3	16	3	-	13	-	7
6 "	149	144	138	-	3	3	4	1	-	3	-	1
7 "	83	81	78	-	3	-	1	-	-	1	-	1
8 ROM OG OVER	67	64	64	-	-	-	2	-	1	1	-	1
UOPPGITT	88	15	9	1	-	5	6	1	-	3	2	67
BUSETTE I ALT	3905	3439	3300	19	74	46	306	57	13	224	12	160
BUSETTE PR. BUSTAD	2,9	3,1	3,1	2,4	3,1	2,4	1,9	1,9	1,6	1,9	1,5	1,7
BUSETTE PR. ROM	0,7	0,7	0,7	0,6	0,7	0,6	0,6	0,6	0,5	0,6	0,6	0,7
ROM PR. BUSTAD	4,4	4,6	4,6	4,1	4,6	4,3	3,1	3,1	3,1	3,2	2,3	4,0

TABELL 15. BUSTADER, ROM OG BUSETTE, ETTER HUSTYPE. 1/11 1980

	ALLE	VÅ- NING- HUS I TILKN. TIL GARDS- DRIFT	FRITT- LIGG- JANDE EINE- BUSTAD	REKKJEHUS, TERRASSEHUS, HUS I KJEDE, VERTIKALT DELT TOMANNS- BUSTAD	HORI- SON- TALT DELT TO- MANNS- BUSTAD	ANNA BUSTADBYGG MED FØRRE ENN 3 ETASJAR	BLOKK, LEIGEGÅRD ELLER ANNA BUSTADBYGG MED 3 ETASJAR EL. FLEIRE	FOR- RET- NING- BYGG M.M.	BYGG FOR FEL- LES- HUS- HALD	UOPP- GITT HUS- TYPE
BUSTADER I ALT ...	1360	436	667	16	9	24	6	26	18	158
BUSETTE I ALT	3905	1335	2036	49	26	49	12	75	25	298
BUSETTE PR. BUSTAD	2,9	3,1	3,1	3,1	2,9	2,0	2,0	2,9	1,4	1,9
ROM I ALT	5614	2088	2860	61	31	80	16	101	38	340
ROM PR. BUSTAD ...	4,4	4,9	4,3	3,8	3,9	3,3	2,7	3,9	2,2	3,9
BUSETTE PR. ROM ..	0,7	0,6	0,7	0,8	0,8	0,6	0,8	0,7	0,6	0,6

TABELL 16. BUSTADER ETTER EIGE-/LEIGEFORM OG AREAL. BUSETTE ETTER EIGE-/LEIGEFORHOLD TIL BUSTADEN. 1/11 1980

AREAL	ALLE	BUSTADEN BLIR EIGD			BUSTADEN BLIR LEIGD				UOPPGITT EIGE-/ LEIGE- FORM	
		ALLE PRIVAT	GJENNOM BURETTSS- LAG E.L.	ALLE	VED VANLEG LEIGE- KONTRAKT	SOM TENESTE- BUSTAD	FOR EIT AVGRENSA TIDSRUM	PÅ ANDRE VILKÅR		
BUSTADER I ALT ...	1360	975	932	43	162	65	76	18	3	223
UNDER 30 KVM ...	38	13	11	2	16	5	10	1	-	9
30- 39 KVM	47	26	26	-	17	7	4	5	1	4
40- 49 "	56	34	34	-	17	14	1	2	-	5
50- 59 "	88	66	65	1	16	9	4	3	-	6
60- 79 "	217	161	152	9	24	11	11	2	-	32
80- 99 "	399	330	309	21	30	10	17	2	1	39
100-129 "	266	212	208	4	27	5	19	3	-	27
130 KVM OG OVER.	129	108	104	4	9	-	8	-	1	12
UOPPGITT AREAL .	120	25	23	2	6	4	2	-	-	89
BUSETTE I ALT	3905	2997	2871	126	429	162	225	38	4	479
BUSETTE PR. BUSTAD	2,9	3,1	3,1	2,9	2,6	2,5	3,0	2,1	1,3	2,1
ROM I ALT	5614	4435	4250	185	554	196	295	49	14	626
ROM PR. BUSTAD ...	4,4	4,6	4,6	4,4	3,5	3,2	3,9	2,7	4,7	4,3
BUSETTE PR. ROM ..	0,7	0,7	0,7	0,6	0,8	0,8	0,8	0,8	0,3	0,6

TABELL 17. BUSTADER, BUSETTE OG ROM, ETTER BUSETTE PR. ROM I BUSTADEN. 1/11 1980

	ALLE	BUSETTE PR. ROM UTANOM KJØKKEN									UOPP- GITT
		UNDER 0,25	0,25- 0,49	0,50- 0,74	0,75- 0,99	1,00- 1,24	1,25- 1,49	1,50- 1,74	1,75- 1,99	2,00 OG OVER	
BUSTADER I ALT	1360	78	249	374	160	275	67	42	5	22	88
BUSETTE I ALT	3905	92	448	980	606	997	324	195	37	90	136
BUSETTE PR. BUSTAD	2,9	1,2	1,8	2,6	3,8	3,6	4,8	4,6	7,4	4,1	1,5
ROM I ALT	5614	504	1271	1663	768	975	253	126	21	34	-
ROM PR. BUSTAD	4,4	6,5	5,1	4,4	4,8	3,5	3,8	3,0	4,2	1,5	-

TABELL 18. BUSTADER ETTER TALET PÅ ROM OG TALET PÅ BUSETTE. 1/11 1980

TALET PÅ BUSETTE	I ALT	TALET PÅ ROM								8 OG OVER	UOPP- GITT
		1	2	3	4	5	6	7			
I ALT	1360	56	106	203	348	260	149	83	67	88	
1	326	43	55	51	50	29	17	10	8	63	
2	327	6	29	78	79	59	35	15	14	12	
3	248	2	16	41	75	48	31	16	11	8	
4	229	3	4	19	82	57	33	17	12	2	
5	145	1	1	11	44	45	18	14	10	1	
6	62	1	-	2	14	16	11	7	9	2	
7	17	-	-	-	4	4	4	2	3	-	
8	5	-	1	1	-	1	-	2	-	-	
9	1	-	-	-	-	1	-	-	-	-	
10 OG OVER	-	-	-	-	-	-	-	-	-	-	

TABELL 19. FAMILIAR OG PERSONAR, ETTER FAMILIETYPE, HUSHALDSTYPE OG TALET PÅ FAMILIAR I HUSHALDET/
YRKESAKTIVITET I FAMILIEN. 1/11 1980

	I ALT		FAMI- LIAR MED EIN PER- SON	FAMILIAR MED TO ELLER FLEIRE PERSONAR							
	FAMI- LIAR	PER- SONAR		I ALT		EKTE- PAR UTAN UGIFTE BARN	EKTEPAR MED UGIFTE BARN		MOR ELLER FAR MED UGIFTE BARN		FAM- MED UOPP- GITT
				FAMI- LIAR	PER- SONAR		FAMI- LIAR	PER- SONAR	FAMI- LIAR	PER- SONAR	
I ALT	1574	3959	564	1010	3395	269	631	2580	106	269	4
I PRIVATHUSHALD I ALT	1524	3905	518	1006	3387	265	631	2580	106	269	4
TALET PÅ FAMILIAR I HUS- HALDET											
1 FAMILIE	1215	3352	326	889	3026	234	571	2341	81	211	3
2 FAMILIAR	258	489	148	110	341	28	57	227	24	56	1
3 "	39	52	32	7	20	3	3	12	1	2	-
4 FAMILIAR OG OVER	12	12	12	-	-	-	-	-	-	-	-
YRKESAKTIVITET I FAMILIEN											
FAMILIE UTAN YRKESAKTIVE .	427	598	284	143	314	102	13	45	27	63	1
FAMILIE MED 1 YRKESAKTIV .	489	1037	234	255	803	65	142	559	45	108	3
AV DETTE											
UNDER 1 000 ARB.TIMAR ..	164	272	92	72	180	36	19	66	16	40	1
1 000 ARB.TIMAR OG OVER	325	765	142	183	623	29	123	493	29	68	2
FAMILIE MED 2 YRKESAKTIVE	395	1330	-	395	1330	98	274	1082	23	52	-
AV DETTE											
INGEN MED MINST											
1 000 ARB.TIMAR	54	157	-	54	157	22	25	96	7	17	-
EIN MED MINST											
1 000 ARB.TIMAR	210	747	-	210	747	34	164	653	12	26	-
BEGGE MED MINST											
1 000 ARB.TIMAR	131	426	-	131	426	42	85	333	4	9	-
FAMILIE MED 3 YRKESAKTIVE	139	567	-	139	567	-	132	542	7	25	-
AV DETTE											
INGEN MED MINST											
1 000 ARB.TIMAR	8	32	-	8	32	-	8	32	-	-	-
EIN MED MINST											
1 000 ARB.TIMAR	48	210	-	48	210	-	46	202	2	8	-
TO MED MINST											
1 000 ARB.TIMAR	57	220	-	57	220	-	52	203	5	17	-
ALLE MED MINST											
1 000 ARB.TIMAR	26	105	-	26	105	-	26	105	-	-	-
FAMILIE MED 4 YRKESAKTIVE OG OVER	74	373	-	74	373	-	70	352	4	21	-
I FELLESHUSHALD	47	50	44	3	6	3	-	-	-	-	-
I UOPPGITT HUSHALDSTYPE	3	4	2	1	2	1	-	-	-	-	-

TABELL 20. FAMILIAR OG PERSONAR I PRIVATHUSHALD, ETTER FAMILIETYPE OG EIGE-/LEIGEFORHOLD TIL BUSTADEN/TALET PÅ ROM I BUSTADEN. 1/11 1980

	I ALT		FAMILIAR MED EIN PERSON	FAMILIAR MED TO ELLER FLEIRE PERSONAR							
	FAMILIAR	PERSONAR		I ALT		EKTEPAR UTAN UGIFTE BARN	EKTEPAR MED UGIFTE BARN		MOR ELLER FAR MED UGIFTE BARN		FAM. MED UOPPGITT FAM. TYPE
				FAMILIAR	PERSONAR		FAMILIAR	PERSONAR	FAMILIAR	PERSONAR	
I ALT	1524	3905	518	1006	3387	265	631	2580	106	269	4
EIGE-/LEIGEFORHOLD TIL BUSTADEN											
EIGD I ALT	1109	2997	322	787	2675	211	495	2049	81	204	-
PRIVAT	1063	2871	308	755	2563	206	472	1956	77	195	-
GJENNOM BURETTSLAG E.L. ..	46	126	14	32	112	5	23	93	4	9	-
LEIGD I ALT	170	429	70	100	359	15	73	296	10	29	2
VED VANLEG LEIGEKONTRAKT .	71	162	34	37	128	7	21	88	8	24	1
SOM TENESTEBUSTAD	78	225	24	54	201	6	46	184	1	3	1
FOR EIT AVGRENSA TIDSRØM .	18	39	10	8	28	1	6	24	1	2	-
PÅ ANDRE VILKÅR	3	4	2	1	2	1	-	-	-	-	-
UOPPGITT	245	479	126	119	353	39	63	235	15	36	2
TALET PÅ ROM I BUSTADEN											
UTANOM KJØKKEN											
1 ROM	58	84	46	12	38	5	7	28	-	-	-
MED KJØKKEN											
6 KVM OG OVER	20	35	14	6	21	1	5	19	-	-	-
MED KJØKKEN											
UNDER 6 KVM	19	27	16	3	11	1	2	9	-	-	-
UTAN KJØKKEN	17	19	15	2	4	2	-	-	-	-	-
UOPPGITT	2	3	1	1	2	1	-	-	-	-	-
2 ROM	116	190	70	46	120	20	18	63	7	15	1
MED KJØKKEN											
6 KVM OG OVER	68	111	41	27	70	11	12	39	4	9	-
MED KJØKKEN											
UNDER 6 KVM	35	55	21	14	34	7	4	14	3	6	-
UTAN KJØKKEN	4	5	3	1	2	-	-	-	-	-	1
UOPPGITT	9	19	5	4	14	2	2	10	-	-	-
3 ROM	226	481	87	139	394	58	66	246	15	32	-
4 "	381	1093	91	290	1002	59	204	823	25	57	2
5 "	297	885	67	230	818	53	149	632	23	80	-
6 "	168	496	37	131	459	34	85	354	12	37	-
7 "	105	298	32	73	266	14	52	223	7	15	-
8 ROM OG OVER	80	242	19	61	223	13	40	173	8	24	-
UOPPGITT	93	136	69	24	67	9	10	38	4	9	1

TABELL 21. TALET PÅ PRIVATHUSHALD MED UTVALDE KJENNETEIKN FOR BUSTADSTANDARD, OG DISPONERING AV PERSONBIL. BUSETTE I SLIKE HUSHALD, ETTER ALDER. 1/11 1980

	ALLE	WC I BUSTADEN	BAD I BUSTADEN	TELEFON I BUSTADEN	BRENSEL-OMN I BUSTADEN	BUSTAD-EN BYGD ETTER 1945	HUSHALD-ET EIG BUSTADEN	KJØKKEN 6 KVM OG OVER I BUSTADEN	HUSHALD-ET DISPONERER BIL
PRIVATHUSHALD	1360	1105	1105	942	1251	854	975	1100	930
BUSETTE	3905	3407	3439	2917	3740	2704	2997	3419	3144
0-19 ÅR	1175	1090	1104	886	1136	933	907	1078	1074
20-39 "	1013	899	907	692	952	750	721	888	902
40-59 "	804	694	701	626	780	572	665	731	682
60-69 "	466	385	389	353	451	270	383	397	299
70-79 "	327	248	248	259	309	138	238	240	151
80 ÅR OG OVER	120	91	90	101	112	41	83	85	36
BUSETTE PR. BUSTAD	2,9	3,1	3,1	3,1	3,0	3,2	3,1	3,1	3,4
ROM PR. BUSTAD	4,4	4,6	4,6	4,7	4,5	4,4	4,6	4,6	4,7
BUSETTE PR. ROM	0,7	0,7	0,7	0,7	0,7	0,7	0,7	0,7	0,7
HUSHALD DER FØREKOMST AV KJENNETEIKNET IKKJE ER OPPGITT	-	92	94	95	63	96	223	119	121

TABELL 22. FOLKEMENGDEN ETTER ALDER, KJØNN OG TYPE BUSTADSTRØK/GRUNNKRETS. 1/11 1980

I ALT	ALDER. ÅR											
	0-6	7-15	16-19	20-24	25-29	30-49	50-59	60-66	67-69	70-79	80 OG OVER	
KOMMUNEN	3959	331	573	271	273	242	861	444	318	149	341	156
MENN	2032	182	283	147	142	130	437	236	162	85	158	70
KVINNER	1927	149	290	124	131	112	424	208	156	64	183	86
TYPE BUSTADSTRØK OG												
KJØNN												
TETTBYGDE STRØK	477	52	100	30	35	39	134	40	11	6	13	17
MENN	227	30	42	9	17	17	68	20	7	4	6	7
KVINNER	250	22	58	21	18	22	66	20	4	2	7	10
3161 ÅMOT	477	52	100	30	35	39	134	40	11	6	13	17
MENN	227	30	42	9	17	17	68	20	7	4	6	7
KVINNER	250	22	58	21	18	22	66	20	4	2	7	10
SPREIDTBYGDE STRØK	3474	279	471	239	237	202	727	403	306	143	328	139
MENN	1803	152	241	138	125	112	369	216	154	81	152	63
KVINNER	1671	127	230	101	112	90	358	187	152	62	176	76
UOPPGITT BUSTADSTRØK	8	-	2	2	1	1	-	1	1	-	-	-
GRUNNKRETS OG KJØNN												
01 VINJE	2448	203	385	173	181	146	559	252	173	78	196	102
MENN	1246	116	187	90	96	80	278	141	89	42	84	43
KVINNER	1202	87	198	83	85	66	281	111	84	36	112	59
0101 NESLAND N	89	-	10	10	8	5	11	14	10	6	11	4
MENN	47	-	4	5	5	3	3	9	5	4	7	2
KVINNER	42	-	6	5	3	2	8	5	5	2	4	2
0102 MANNAS/ÅBØ	553	61	116	34	34	33	161	30	20	12	30	22
MENN	269	37	51	14	18	12	87	14	10	4	13	9
KVINNER	284	24	65	20	16	21	74	16	10	8	17	13
0103 HYLLAND	198	17	23	10	23	23	43	29	11	5	13	1
MENN	103	9	12	5	11	12	22	15	5	3	8	1
KVINNER	95	8	11	5	12	11	21	14	6	2	5	-
0104 KOSTVEIT	162	9	29	12	8	7	41	15	16	5	13	7
MENN	84	5	15	5	4	4	21	8	8	3	7	4
KVINNER	78	4	14	7	4	3	20	7	8	2	6	3
0105 SÆRENSGREND	138	12	16	9	11	8	31	12	13	5	14	7
MENN	71	7	6	7	6	6	15	6	8	3	5	2
KVINNER	67	5	10	2	5	2	16	6	5	2	9	5
0106 BØGREND	287	24	38	16	17	12	62	27	28	11	39	13
MENN	145	14	22	11	8	8	30	17	13	6	12	4
KVINNER	142	10	16	5	9	4	32	10	15	5	27	9
0107 SMØRKLEPP	109	5	7	6	14	8	18	19	11	5	10	6
MENN	56	5	3	3	7	7	7	9	7	2	4	2
KVINNER	53	-	4	3	7	1	11	10	4	3	6	4
0108 GRUNGEDAL	255	16	32	25	11	9	50	31	25	12	27	17
MENN	121	5	14	13	7	5	27	12	14	8	11	5
KVINNER	134	11	18	12	4	4	23	19	11	4	16	12
0109 EDLAND	248	20	42	24	28	11	46	29	13	7	14	14
MENN	133	8	24	12	20	6	20	21	4	5	7	6
KVINNER	115	12	18	12	8	5	26	8	9	2	7	8
0110 HAUKEID	313	30	61	20	18	23	76	38	16	8	14	9
MENN	168	19	31	13	7	14	35	26	9	3	5	6
KVINNER	145	11	30	7	11	9	41	12	7	5	9	3
0112 VÅGSLID	96	9	11	7	9	7	20	8	10	2	11	2
MENN	49	7	5	2	3	3	11	4	6	1	5	2
KVINNER	47	2	6	5	6	4	9	4	4	1	6	-
02 RAULAND	1503	128	186	96	91	95	302	191	144	71	145	54
MENN	784	66	96	57	46	49	159	95	72	43	74	27
KVINNER	719	62	90	39	45	46	143	96	72	28	71	27
0201 ØYFJELL	157	15	16	5	7	14	29	17	16	10	22	6
MENN	82	6	11	3	2	7	16	7	8	6	13	3
KVINNER	75	9	5	2	5	7	13	10	8	4	9	3
0202 RORGE	111	12	12	1	8	8	19	14	16	6	14	1
MENN	64	7	9	1	3	5	13	6	9	4	6	1
KVINNER	47	5	3	-	5	3	6	8	7	2	8	-
0203 AUSTBØ	217	18	27	13	15	15	39	21	20	13	30	6
MENN	113	8	14	10	9	9	21	11	7	8	15	1
KVINNER	104	10	13	3	6	6	18	10	13	5	15	5
0204 MØSSTROND	140	11	13	12	6	9	29	21	18	10	8	3
MENN	80	4	8	9	3	4	18	10	11	6	5	2
KVINNER	60	7	5	3	3	5	11	11	7	4	3	1
0205 NESLAND Ø	122	12	15	5	7	4	27	14	9	5	17	7
MENN	60	7	6	3	3	3	12	7	4	3	9	3
KVINNER	62	5	9	2	4	1	15	7	5	2	8	4
0206 HADLAND	424	31	56	43	28	26	93	53	42	13	22	17
MENN	202	17	25	19	13	11	46	27	19	9	9	7
KVINNER	222	14	31	24	15	15	47	26	23	4	13	10
0207 RAULANDSGREND	183	18	29	6	9	11	41	25	14	5	15	10
MENN	101	9	14	3	6	4	26	11	9	5	7	7
KVINNER	82	9	15	3	3	7	15	14	5	-	8	3
0208 ARABYGD I	149	11	18	11	11	8	25	26	9	9	17	4
MENN	82	8	9	9	7	6	7	16	5	2	10	3
KVINNER	67	3	9	2	4	2	18	10	4	7	7	1
UOPPGITT BUSTAD	8	-	2	2	1	1	-	1	1	-	-	-

TABELL 23. YRKESAKTIVE 16 ÅR OG OVER, ETTER NÆRING, KJØNN OG TYPE BUSTADSTRØK/GRUNNKRINS. 1/11 1980

I ALT	JORD- BRUK, SKOG- BRUK, FISKE OG FANGST	INDU- STRI OG BERG- VERKS- DRIFT	KRAFT- OG VASS- FOR- SYNING	BYGGJE- OG ANLEGG- VERK- SEMD	VARE- HANDEL, HOTELL- OG RES- TAURANT- VERK- SEMD	TRANSPORT, LAGRING, POST OG TELE- KOMMUNI- KASJONAR	BANK-, FI- NANS- OG FORSIK- RINGSVERK- SEMD, EIGED.- DRIFT OG FORR.MESS. TENESTE- YTING	OFFENTLEG, SOSIAL OG PRIVAT TENESTE- YTING	UOPP- GITT NÆRING	
KOMMUNEN	2021	452	194	52	303	301	135	36	506	42
MENN	1177	295	161	44	282	100	82	17	179	17
KVINNER	844	157	33	8	21	201	53	19	327	25
TYPE BUSTADSTRØK OG KJØNN										
TETTBYGDE STRØK	259	6	34	2	30	53	17	3	110	4
MENN	132	5	28	2	28	15	12	2	38	2
KVINNER	127	1	6	-	2	38	5	1	72	2
3161 ÅMOT	259	6	34	2	30	53	17	3	110	4
MENN	132	5	28	2	28	15	12	2	38	2
KVINNER	127	1	6	-	2	38	5	1	72	2
SPREIDTBYGDE STRØK	1762	446	160	50	273	248	118	33	396	38
MENN	1045	290	133	42	254	85	70	15	141	15
KVINNER	717	156	27	8	19	163	48	18	255	23
UOPPGITT BUSTADSTRØK	-	-	-	-	-	-	-	-	-	-
GRUNNKRETS OG KJØNN										
01 VINJE	1253	233	141	35	187	188	84	21	337	27
MENN	736	156	118	31	177	63	51	10	118	12
KVINNER	517	77	23	4	10	125	33	11	219	15
0101 NESLAND N	45	21	2	2	1	3	5	2	9	-
MENN	27	15	1	1	1	-	3	1	5	-
KVINNER	18	6	1	1	-	3	2	1	4	-
0102 MANNÅS/ÅBØ	273	25	33	4	28	45	17	3	116	2
MENN	146	16	26	4	28	13	11	2	45	1
KVINNER	127	9	7	-	-	32	6	1	71	1
0103 HYLLAND	127	16	20	3	19	24	7	1	34	3
MENN	70	10	18	2	17	7	3	1	11	1
KVINNER	57	6	2	1	2	17	4	-	23	2
0104 KOSTVEIT	79	45	1	1	5	5	5	1	13	3
MENN	47	30	1	1	5	-	4	1	4	1
KVINNER	32	15	-	-	-	5	1	-	9	2
0105 SÆRENSGREND	67	20	6	2	9	7	1	3	17	2
MENN	41	16	6	2	9	2	-	1	5	-
KVINNER	26	4	-	-	-	5	1	2	12	2
0106 BØGREND	124	20	17	7	18	9	6	5	40	2
MENN	84	17	15	7	18	5	4	3	14	1
KVINNER	40	3	2	-	-	4	2	2	26	1
0107 SMØRKLEPP	71	12	11	3	9	6	4	-	22	4
MENN	40	9	10	3	9	2	3	-	4	-
KVINNER	31	3	1	-	-	4	1	-	18	4
0108 GRUNGEDAL	123	21	15	1	23	13	6	2	38	4
MENN	74	15	13	1	22	5	3	1	12	2
KVINNER	49	6	2	-	1	8	3	1	26	2
0109 EDLAND	138	26	13	1	28	23	17	1	26	3
MENN	82	15	10	1	24	10	11	-	8	3
KVINNER	56	11	3	-	4	13	6	1	18	-
0110 HAUKEID	159	22	21	11	38	29	13	3	19	3
MENN	99	12	16	9	35	11	7	-	7	2
KVINNER	60	10	5	2	3	18	6	3	12	1
0112 VÅGSLID	47	5	2	-	9	24	3	-	3	1
MENN	26	1	2	-	9	8	2	-	3	1
KVINNER	21	4	-	-	-	16	1	-	-	-
02 RAULAND	768	219	53	17	116	113	51	15	169	15
MENN	441	139	43	13	105	37	31	7	61	5
KVINNER	327	80	10	4	11	76	20	8	108	10
0201 ØYFJELL	75	27	6	1	14	3	5	4	12	3
MENN	44	17	6	1	12	-	3	1	3	1
KVINNER	31	10	-	-	2	3	2	3	9	2
0202 RORGE	51	26	3	-	6	1	6	-	8	1
MENN	35	18	3	-	6	-	5	-	3	-
KVINNER	16	8	-	-	-	1	1	-	5	1
0203 AUSTBØ	104	27	8	4	13	27	3	5	14	3
MENN	59	18	5	3	12	10	2	3	6	-
KVINNER	45	9	3	1	1	17	1	2	8	3
0204 MØSSTROND	90	48	3	-	12	14	6	4	3	-
MENN	56	28	3	-	10	5	6	3	1	-
KVINNER	34	20	-	-	2	9	-	1	2	-
0205 NESLAND Ø	52	17	3	1	8	5	2	1	14	1
MENN	30	13	2	1	8	2	-	-	3	1
KVINNER	22	4	1	-	-	3	2	1	11	-
0206 HADLAND	240	32	19	7	30	40	19	1	88	4
MENN	119	18	13	5	28	12	7	-	34	2
KVINNER	121	14	6	2	2	28	12	1	54	2
0207 RAULANDSGREND	82	15	7	-	15	21	5	-	17	2
MENN	51	11	7	-	15	8	3	-	6	1
KVINNER	31	4	-	-	-	13	2	-	11	1

OVERSYN SOM VISER KVA FOR KOMMUNE OG FOLKETELJINGSKRINS
GRUNNKRINSANE I 1980 HØYRDE TIL VED FOLKE- OG BUSTADTELJINGA I 1970

GRUNNKRINS 1980	KOMM 1970	---FOLKETELJINGSKRINS 1970---	
		HEIL KRINS	DEL AV KRINS
0101 NESLAND N	0834	10	
0102 MANNÅS/ÅBØ	0834		9
0103 HYLLAND	0834		9
0104 KØSTVEIT	0834	7	
0105 SÆRENSGREND	0834	8	
0106 BØGREND	0834	6	
0107 SMØRKLEPP	0834	5	
0108 GRUNGEDAL	0834	4	
0109 EDLAND	0834	3	
0110 HAUKELID	0834	2	1
0111 VESTHEIANE	0834		IKKJE BUSETNAD
0112 VÅGSLID	0834		1
0113 SONGA VEST	0834		IKKJE BUSETNAD
0201 ØYFJELL	0834	11	
0202 RORGE	0834	12	
0203 AUSTBØ	0834	13	
0204 MØSSTROND	0834	18	
0205 NESLAND Ø	0834	14	
0206 HADLAND	0834	15	
0207 RAULANDSGREND	0834	16	
0208 ARABYGDI	0834	17	
0209 SONGA AUST	0834		IKKJE BUSETNAD
0210 MØSVATN VEST	0834		IKKJE BUSETNAD
0211 MØSVATN AUST	0834		IKKJE BUSETNAD

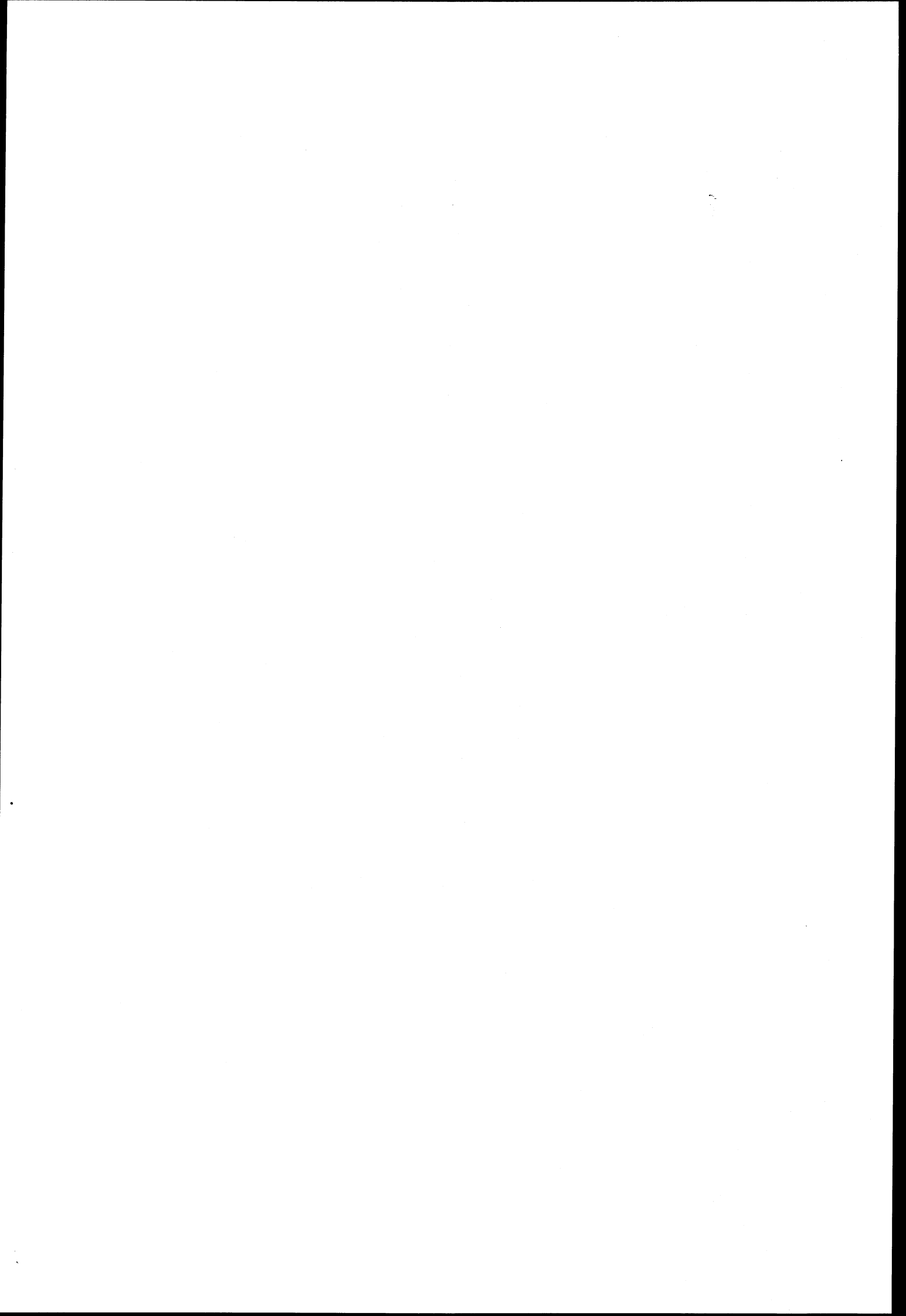

0834 VINJE

- 0101 GRUNNKRINSNUMMER
- KOMMUNEGRENSE
- GRENSE FOR DELOMRADE
- GRENSE FOR GRUNNKRINS

MALESTOKK CA. 1:250 000

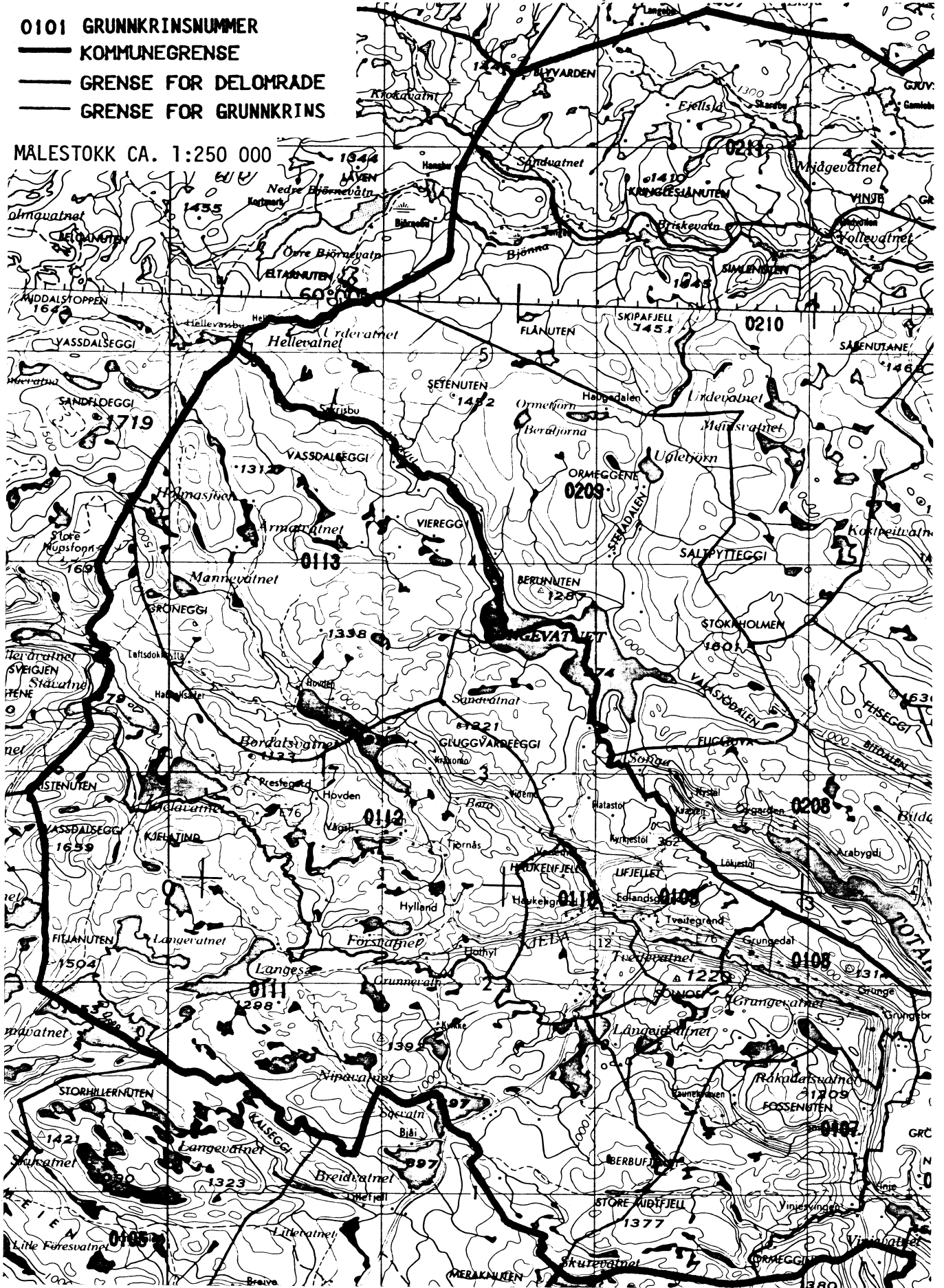



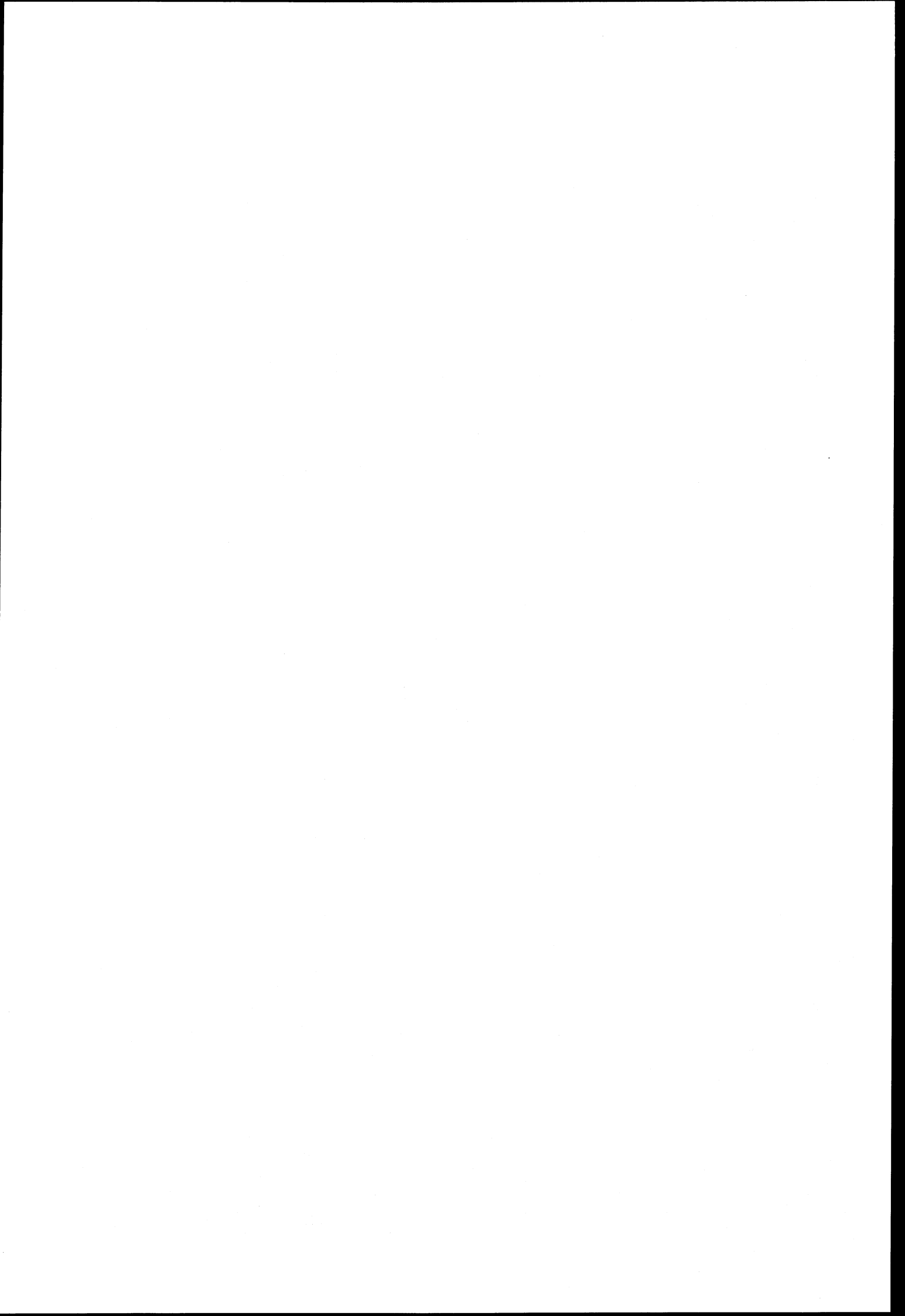

AVGRENSING AV AMOT TETTSTAD

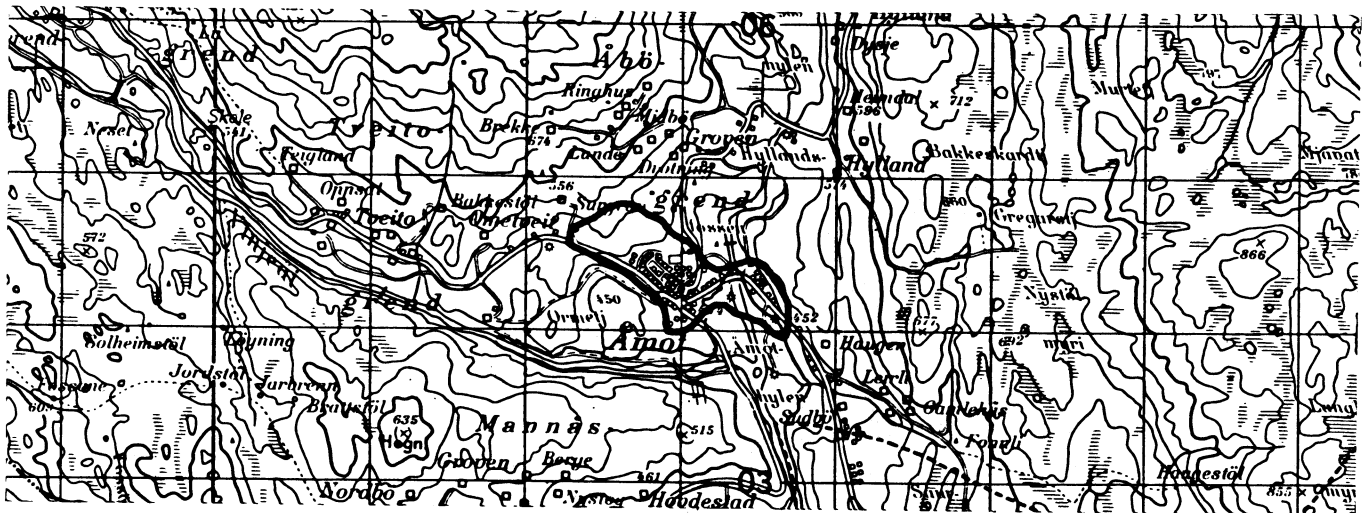

Med samtykke frå Norges Geografiske Oppmåling
er NGO's kartmateriale brukt som kartgrunnlag

MÅLESTOKK CA. 1:50 000

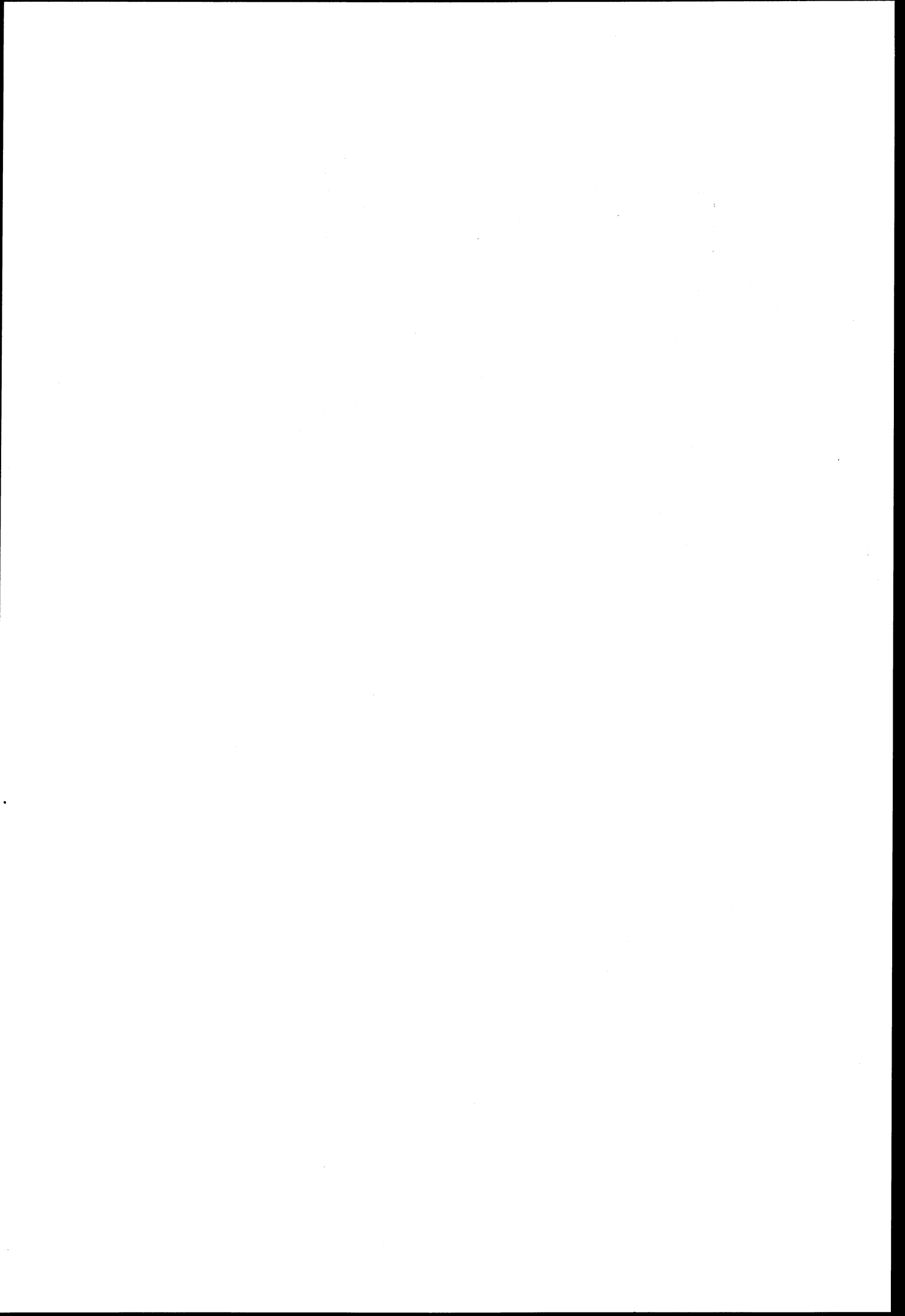

Personskjema

Folke- og bustadteljing 1980

Unggitt
teiepliktStatistisk
Sentralbyrå
Folke-
teljingskontoretSend skjemaet tilbake i svarkonvolutten
som mottakaren av bustadskjemaet
har fått.

Lovheimel:

Stortingsvedtak av 16. november 1978, med heimel i lov nr. 2 av 25. april 1907.

SET KRYSS SLIK: IKKJE SLIK: BRUK HELST
BLYANT ELLER
BLÅ/SVART
KULEPENN.

H

1. Kven bur De saman med i husværet? Rettleinga fortel kva vi meiner med eit husvære Set fleire kryss om nødvendig.		2. Kva for trussamfunn er De tilslutta?	
1 <input type="checkbox"/> Ingen	4 <input type="checkbox"/> Dotter, son	1 <input type="checkbox"/> Den norske kyrkja (statskyrkja)	
2 <input type="checkbox"/> Ektemake	5 <input type="checkbox"/> Mor, far	2 <input type="checkbox"/> Trussamfunn utanfor Den norske kyrkja	
3 <input type="checkbox"/> Person eg er forlova med, eller lev saman med (utan formelt ekteskap)	6 <input type="checkbox"/> Sysken, svigerforeldre, barnebarn, svoger, svigerinne, svigerbarn, tante, onkel, nevø, niese, besteforeldre	3 <input type="checkbox"/> Ikkje tilslutta noko trussamfunn	
	7 <input type="checkbox"/> Andre personar		
3. Utanlandsk utdanning. Dette spørsmålet skal berre dei svare på som har teke utdanning utanfor Noreg. Dei som budde i Noreg i 1970 skal ikkje føre opp utanlandsk utdanning teke før 1970. Før opp viktigaste utdanninga, i kva for land ho er fullført, og kor lang skolegang De har i utlandet. Utdanning Land Samla skolegang i utlandet (talet på år)		4. Kva var viktigaste kjelda Dykkar til livsopphald i året frå 1. nov. -79 til 31. okt. -80? Set berre eitt kryss.	
		5. Utførte De inntektsgivande arbeid i minst 100 timar i året frå 1. nov. -79 til 31. okt. -80? Arbeid som ein familiemedlem gjer i ei familiebedrift (t.d. gardsbruk, butikk) blir og rekna som inntektsgivande arbeid.	
1 <input type="checkbox"/> Inntekta frå eige arbeid, eller arbeidet til andre personar (t.d. ektemake, foreldre)		1 <input type="checkbox"/> Ja 2 <input type="checkbox"/> Nei Sjå rettleinga.	
2 <input type="checkbox"/> Verneplikts-/sivilteneste			
3 <input type="checkbox"/> Pensjon, 4 <input type="checkbox"/> Stipend, lån, formue, føderåd, leigeinntekt eller anna formuesinntekt			

Spørsmål 6 - 15 gjeld inntektsgivande arbeid. Berre dei som har svart "Ja" på spørsmål 5 skal svare på desse.

6. Før opp namn og adresse på den arbeidsstaden (bedrifta) der De utførte inntektsgivande arbeid lengst tid i året frå 1. nov. -79 til 31. okt. -80. Med bedrift meiner vi t.d. butikk, kontor, gardsbruk, fabrikk e.l. Sjå rettleinga. Namn: Adresse: Poststad:		7. Gjer greie for verksemda på denne arbeidsstaden så nøye som råd er. Skriv t.d. jordbruk, produksjon av møbel, leigebiltransport, bokhandel, sal av bilar e.l. Verksemd:		8. Kva for yrke (tittel) hadde De på denne arbeidsstaden? Skriv t.d. heimhjelp, rørleggjar, sjukepleiar, damefrisør, reklamekonsulent, platearbeidar, reingjeringshjelp e.l. Yrke:	
9. Korleis er /var De knytt til arbeidsstaden De har nemnt i spørsmål 6?		10. Kor mange timar inntektsgivande arbeid utførte De i året frå 1. nov. -79 til 31. okt. -80? Ta med alt inntektsgivande arbeid De utførte i heile perioden.			
1 <input type="checkbox"/> Som fast eller mellombels tilsett		1 <input type="checkbox"/> 100 - 499 arbeidstimar		3 <input type="checkbox"/> 1000 - 1299 arbeidstimar	
2 <input type="checkbox"/> Som sjølvstendig (eigar) 3 <input type="checkbox"/> Som familiemedlem utan fast løn i familiebedrift		2 <input type="checkbox"/> 500 - 999 arbeidstimar		4 <input type="checkbox"/> 1300 arbeidstimar eller fleire	

H

11. Kor mange timar inntektsgivande arbeid utførte De i veka 25. - 31. okt.?			12. Kvar møtte De på arbeid i veka 25. - 31. okt.?		
1 <input type="checkbox"/> Ingen, arbeide ikkje denne veka	2 <input type="checkbox"/> 1 - 9 timar	4 <input type="checkbox"/> 20 - 29 timar	1 <input type="checkbox"/> Eg møtte fast på same arbeidsstaden/adressa som eg har ført opp på spørsmål 6	3 <input type="checkbox"/> Eg møtte på ulike stader denne veka	
Arbeide De ikkje denne veka, skal De ikkje fylle ut resten av skjemaet	3 <input type="checkbox"/> 10 - 19 timar	5 <input type="checkbox"/> 30 timar eller fleire	2 <input type="checkbox"/> Eg møtte fast på ein annan stad	Møtte De på ulike stader denne veka, skal De ikkje fylle ut resten av skjemaet.	
		 kommune (Skriv namnet på kommunen)		
13. Kor ofte reiste eller gjekk De frå heimstaden Dykkar til arbeidsstaden i veka 25. - 31. okt.? Sjå rettleinga.		14. Kor lang tid brukte De til vanleg frå heimstaden Dykkar til arbeidsstaden (ein veg) i veka 25. - 31. okt.?		15. Kva for transportmiddel brukte De til vanleg frå heimstaden til arbeidsstaden (ein veg) i veka 25. - 31. okt.? Set fleire kryss om nødvendig.	
1 <input type="checkbox"/> 1 gong	3 <input type="checkbox"/> 4 gonger eller fleire	1 <input type="checkbox"/> 0 - 14 min.	3 <input type="checkbox"/> 30 - 44 min.	1 <input type="checkbox"/> Bil	3 <input type="checkbox"/> Tog, trikk, T-bane
2 <input type="checkbox"/> 2 - 3 gonger	4 <input type="checkbox"/> Var ikkje på heimstaden denne veka	2 <input type="checkbox"/> 15 - 29 min.	4 <input type="checkbox"/> 45 min. eller meir	2 <input type="checkbox"/> Buss	4 <input type="checkbox"/> Båt
				5 <input type="checkbox"/> Brukte sykkel. Gjekk i meir enn 10 min.	6 <input type="checkbox"/> Anna

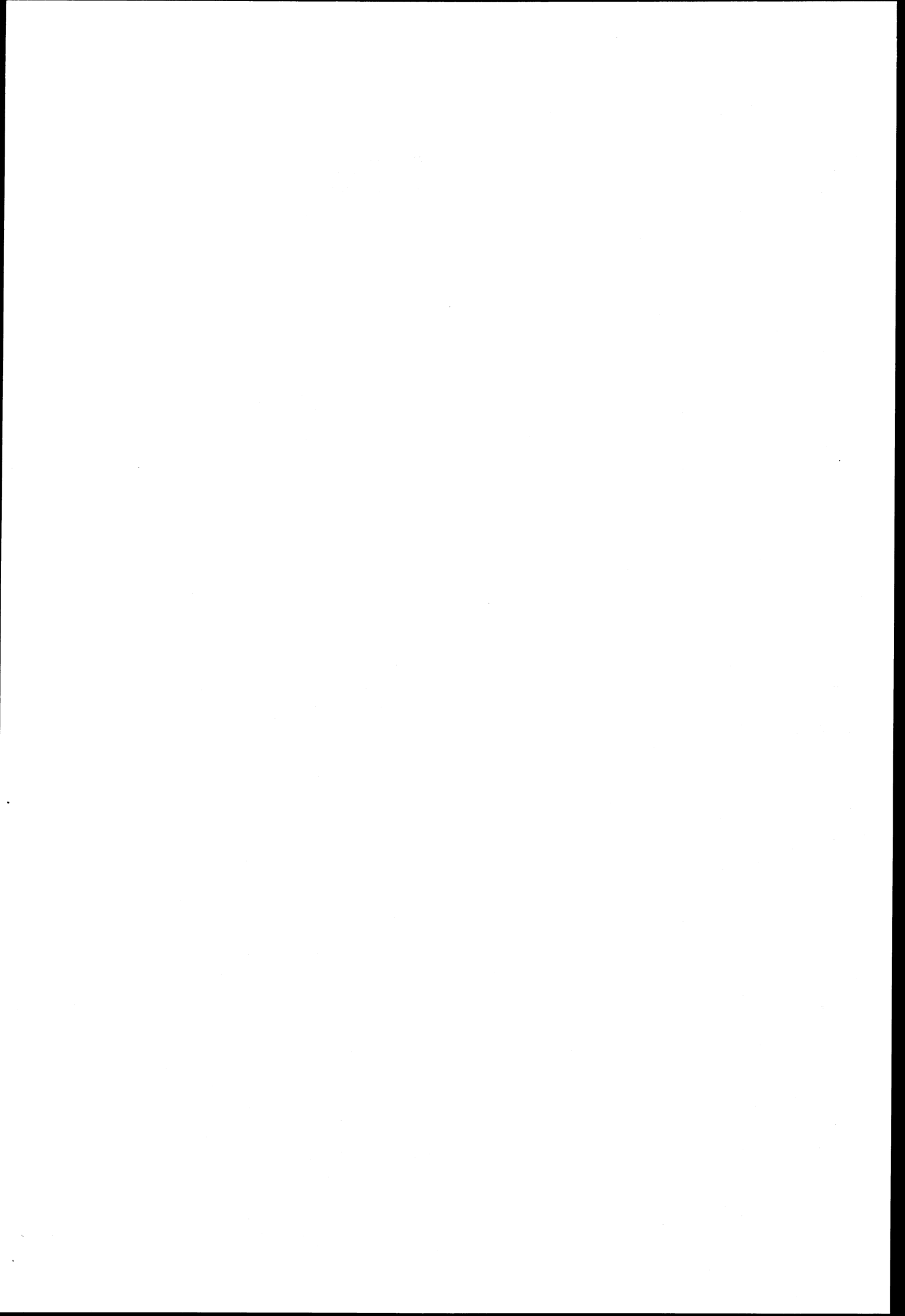

Bustadskjema

Folke- og bustadteljing 1980

Undergitt
teiepliktStatistisk
Sentralbyrå
Folke-
teljingskontoret

Lovheimel

Stortingsvedtak av 16. november 1978, med heimel i lov nr. 2 av 25. april 1907

For kvart husvære skal det nyttast berre
ein svarkonvolutt. Alle personskjema og det utfylte
bustadskjemaet skal sendast samla i svarkonvolutten.SET KRYSS SLIK: IKKJE SLIK: BRUK HELST
BLYANT ELLER
BLÅ/SVART
KULEPENN.

H

1. Har andre som bur i husværet fått bustadskjema?

1

Nei

2

Ja

Les teksten under midten på
skjemaet før De held fram.2. Kor mange rom på 6m²
eller meir er det i husværet?
Ta ikkje med kjøkken, bad og gang

1 rom

5 rom

2 rom

6 rom

3 rom

7 rom

4 rom

8 rom eller
fleire3. Kor stort er husværet,
målt i kvadratmeter?Under 30m²60-79m²30-39m²80-99m²40-49m²100-129m²50-59m²130m²
eller meir4. Kva slags eige-/leigeforhold er det til husværet?
Set berre eitt kryss.Eg/vi eig det gjennom
burettslag, aksjeselskap e.l.Eg/vi leiger det ved
vanleg leigekontraktEg/vi eig det aleine
eller saman med andreEg/vi leiger det gjennom
arbeidet (tenestebustad)Eg/vi leiger det ei viss
avgrensa tidEg/vi leiger det på
andre vilkår enn dei
som er nemnde ovanfor

5. Kor stort kjøkken er det i husværet?

1

Kjøkkenet er 6m²
eller større

2

Kjøkkenet er
mindre
enn 6m²Det er
ikkje kjøkken
i husværet6. Kva slags WC/do har dei som bur i husværet
tilgjenge til?Vassklosett
i husværet

Annan do

Vassklosett
utanfor husværet

7. Kva er viktigaste kjelde for oppvarming av husværet?

Sentralvarme
(radiatorar e.l.)Elektriske omnar,
varmekabler e.l.Omnar for flytande
brensel (olje, parafin e.l.)Omnar for fast
brensel (ved, koks e.l.)

Spørsmål 8 - 15 nedanfor skal De og svare på

Dersom det er motteke eitt bustadskjema i
husværet, fyller De det ut og sender det tilbake
i svarkonvolutten saman med alle person-
skjema.Dersom fleire i husværet har motteke bustad-
skjema og svarkonvolutt, så gjer følgjande:

1. Ta kontakt med den (dei) andre som har
motteke bustadskjema.
2. Fyll ut eitt av bustadskjema.
3. Send dette skjemaet saman med dei utfylte
personskjema tilbake i same svarkonvo-
lutt.

8. Er det pipe i husværet?

1

Ja

Nei

9. Er det montert brenselomn
eller peis i husværet?

Ja

Nei

10. Er det bad eller dusj i
husværet?

Ja

Nei

11. Er det telefon i
husværet?

Ja

Nei

12. Rår nokon av dei som bur
i husværet over personbil?

Ja

Nei

H

13. Kva slags hus ligg husværet i? Sjå rettleinga.

1

Våningshus knytt til gardsdrift
(hovudbygning, kårbustad,
forpaktarbustad e.l.)

2

Frittliggjande einebustad (einbustad
med minst ein halv meters
avstand til næraste hus)

3

Hus i kjede, rekkjehus, terassehus
eller vertikalt delt tomannsbustad

4

Horisontalt delt tomannsbustad

5

Anna bustadbygg med
mindre enn 3 etasjar

6

Blokk, leigegård eller
anna bustadbygg med
3 etasjar eller meir

7

Forretningsbygg, verkstadbygg e.l.

8

Hotell, pensjonat, aldersheim, barneheim,
sjukehus, militærforlegning eller anna
bygg for felleshushald

14. Når vart huset bygd?

1

1900 eller før

2

1901 - 1920

3

1921 - 1940

4

1941 - 1945

5

1946 - 1950

6

1951 - 1960

7

1961 - 1970

8

1971 - 1980

15. Kor mange husvære er det i huset? Rettleinga fortel kva vi meiner med hus og husvære.

1 husvære

2 husvære

3 husvære

4 husvære

5 husvære

Dersom det er 6 husvære eller fleire,
før opp talet her →