

KOMMUNEHEFTE



# FOLKE- OG BOLIGTELLING 1980

0228 **RÆLINGEN**

STATISTISK SENTRALBYRÅ  
KONGSVINGER



**FOLKE- OG BOLIGTELLING  
1. NOVEMBER 1980**

**0228 RÆLINGEN**

**STATISTISK SENTRALBYRÅ  
KONGSVINGER 1982**

ISBN 82-587-0122-3



## FORORD

Hovedformålet med Folke- og bolig telling 1980 var å gi et bilde av befolkningen og levekårene i det norske samfunnet ved å se opplysninger om alder, kjønn, yrke, arbeid, inntekt, utdanning, boforhold o.l. i sammenheng.

Et annet viktig formål var å gi statistikk for mindre geografiske områder, som kommuner og deler av kommuner. De statistiske kommuneheftene gir de første resultatene fra tellingen for å dekke dette formålet. Flere resultater for den enkelte kommune i form av et sett upubliserte tabeller (en "tabellpakke"), vil foreligge kort tid etter at heftene er utgitt. Tabellene vil bli levert som utskrift på papir eller micro-fiche, etter brukerens ønske.

Når kommuneheftene for alle kommuner i et fylke er publisert, vil det bli laget et sammendrag for hele fylket med tabeller som svarer til dem som finnes i kommuneheftene. Når hele landet er dekket med kommunehefter, vil det også bli laget et sammendrag for hele landet. Tilsvarende sammendrag for fylkene og hele landet vil bli laget av den "tabellpakke" som er nevnt foran.

Resultatene fra Folke- og bolig telling 1980 vil ellers bli gitt i tabellpublikasjoner som vil kaste lys over spesielle emner, bl.a. sysselsetting, boligforhold, familier og husholdninger. Resultatene vil også bli vist i kart og diagrammer. Bl.a. vil det bli laget bosettingskart tilsvarende de som ble laget i samband med Folke- og bolig telling 1970.

Statistisk Sentralbyrå, Oslo/Kongsvinger, 11. februar 1982

Arne Øien

---

Johan-Kristian Tønder



## INNHold

	Side
Tabellregister .....	7
Tekstdel	
1. Opplegg og gjennomføring .....	8
1.1. Omfang .....	8
1.2. Grunnlag for statistikken .....	8
1.3. Datainnsamling .....	8
2. Feilkilder .....	9
3. Begreper og kjennemerker .....	9
3.1. Personkjennemerker .....	9
3.2. Familie- og husholdningstype .....	14
3.3. Boligkjennemerker .....	15
3.4. Inndelingen i grunnkretser .....	17
4. Bruk av tabellene .....	17
5. Merknader til tabellene .....	18
Tabelldel .....	19
Vedlegg	
1. Grunnkretser i 1980 og tellingskretser i 1970. Endringer i kommuneinndelingen fra 1970 til 1980 .....	37
2. Kart over grunnkretsinnndelingen .....	39
3. Kart over tettsteder .....	43
4. Personskjema .....	45
5. Boligskjema .....	47

### Standardtegn i tabeller

: Tall kan ikke offentlig-  
gjøres

- Null



## TABELLREGISTER

	Side
1. Folkemengden ved folketellingene 1801 - 1980 .....	19
2. Folkemengden etter kjønn, ekteskadelig status og alder. 1/11 1980 .....	19
3. Folkemengden etter trossamfunn/viktigste kilde til livsopphold, kjønn og alder. 1/11 1980 .....	19
4. Personer 16-66 år etter yrkesaktivitet, arbeidstid, kjønn og høyeste utdanning. 1/11-79 - 31/10-80 .....	20
5. Personer 16 år og over, etter yrkesaktivitet, arbeidstid, kjønn og alder. 1/11-79 - 31/10-80 .....	21
6. Yrkesaktive 16 år og over, etter alder og næring. 1/11-79 - 31/10-80 .....	21
7. Yrkesaktive 16 år og over, etter kjønn, arbeidstid og næring/yrkesfelt. 1/11-79 - 31/10-80 .....	22
8. Yrkesaktive 16 år og over i arbeid i uka 25/10 - 31/10 1980, etter kjønn, arbeidstid i uken og næring/yrkesfelt .....	23
9. Yrkesaktive 16 år og over med fast oppmøteplass på arbeid i uka 25/10 - 31/10 1980, etter tallet på arbeidsreiser, reisetid og yrkesfelt/oppmøteplass .....	24
10. Yrkesaktive 16 år og over med fast arbeidsreise i uka 25/10 - 31/10 1980, etter reise- måte, oppmøteplass, tallet på arbeidsreiser og reisetid .....	25
11. Boliger etter hustype og tallet på rom. Bosatte etter tallet på rom i boligen. 1/11 1980 .....	26
12. Boliger etter husets byggeår og hustype/eie-/leieform. Bosatte og rom, etter husets byggeår. 1/11 1980 .....	26
13. Boliger etter viktigste kilde til oppvarming og byggeår/installasjon av pipe. Bosatte etter boligens viktigste kilde til oppvarming. 1/11 1980 .....	27
14. Boliger etter sanitærutstyr og tallet på rom. Bosatte etter boligens sanitærutstyr. 1/11 1980 .....	27
15. Boliger, rom og bosatte, etter hustype. 1/11 1980 .....	28
16. Boliger etter eie-/leieform og areal. Bosatte etter eie-/leieforhold til boligen. 1/11 1980 .....	28
17. Boliger, bosatte og rom, etter bosatte pr. rom i boligen. 1/11 1980 .....	28
18. Boliger etter tallet på rom og tallet på bosatte. 1/11 1980 .....	29
19. Familier og personer, etter familietype, husholdningstype og tallet på familier i hus- holdningen/yrkesaktivitet i familien. 1/11 1980 .....	29
20. Familier og personer i privathusholdninger, etter familietype og eie-/leieforhold til boligen/tallet på rom i boligen. 1/11 1980 .....	30
21. Tallet på privathusholdninger med utvalgte kjennetegn for boligstandard, og disponering av personbil. Bosatte i slike husholdninger, etter alder. 1/11 1980 .....	30
22. Folkemengden etter alder, kjønn og type boligstrøk/grunnkrets. 1/11 1980 .....	31
23. Yrkesaktive 16 år og over, etter næring, kjønn og type boligstrøk/grunnkrets. 1/11 1980 ..	33
24. Tallet på privathusholdninger med utvalgte kjennetegn for boligstandard, og disponering av personbil. Boligstrøk/grunnkrets. 1/11 1980 .....	35



## 1. OPPLEGG OG GJENNOMFØRING

### 1.1. Omfang

Folke- og bolig telling 1980 omfatter alle personer (også utenlandske statsborgere) som ifølge Forskrifter om føringen og ordningen av folkeregistrene fastsatt av Statistisk Sentralbyrå den 26. november 1979, var registrert bosatt i Norge på tellingstidspunktet den 1. november 1980.

Boligtellingen har med alle privatboliger (private leieligheter mv.) hvor minst én person var registrert bosatt den 1. november 1980.

Boliger som var ubebodd eller som var bebodd bare av midlertidig tilstedeværende (f.eks. ugifte personer som oppholdt seg utenom foreldrenes hjem på grunn av skolegang, studier), omfattes ikke av tellingen. Det er heller ikke innhentet opplysninger om boliger for forpleide i aldershjem, pleiehjem, barnehjem og andre fellesinstitusjoner.

Enheten hus omfattes ikke av tellingen denne gang. Det gis likevel enkelte opplysninger om det huset som boligen ligger i. I avsnitt 3 er det gjort nærmere rede for bostedsbegrepet (det sted en person skal regnes som bosatt) og boligbegrepet.

### 1.2. Grunnlag for statistikken

De fleste opplysninger i folke- og bolig tellingen bygger på oppgaver gitt direkte av oppgaverne på egne skjemaer.

Personskjema ble sendt til alle personer som hadde fylt 16 år eller fylte 16 år i løpet av 1980, (se vedlegg 4).

For personer under 16 år fikk Statistisk Sentralbyrå de nødvendige opplysninger fra folkeregisteret i den enkelte kommune.

Opplysningene om den enkelte privatbolig er gitt på eget boligskjema, (se vedlegg 5).

Opgavene over befolkningens utdanningsbakgrunn er hentet fra utdanningsopplysningene gitt i folketellingen 1970 og "Arkivet for påbegynt og avsluttet utdanning" i Statistisk Sentralbyrå som inneholder alle utdanninger som en person har avsluttet i Norge i perioden 1970 - 1980. I tillegg kommer oppgaver over utenlandsk utdanning gitt i folketellingen 1980.

Opgaver over alder, kjønn og andre demografiske kjennetegn er hentet fra Det sentrale personregister i Statistisk Sentralbyrå.

Nødvendige oppgaver over de vernepliktige og sivile tjenestepliktige er innhentet gjennom Forsvarets overkommando og Administrasjonen for sivile tjenestepliktige.

Folke- og bolig telling 1980 ble gjennomført med hjemmel i Statistikkloven av 25. april 1907 og Stortingsvedtak av 16. november 1978.

### 1.3. Datainnsamling

Ved folketellingen i 1980 ble skjemaene sendt i posten direkte til den enkelte person. Før utsendingen tok til, ble navn og adresse påført skjemaene. Det var Det sentrale personregister som dannet grunnlaget for denne påføringen.

Hver person fikk tilsendt sitt eget personskjema sammen med en rettleiding.

I tillegg fikk den eldste personen i familien et boligskjema. Med boligskjemaet fulgte også en svarkonvolutt.

Utfylte personskjema fra alle som bodde i boligen sammen med ett boligskjema ble sendt samlet tilbake i svarkonvolutten. Dersom det bodde flere familier i samme boligen, nyttet familiene samme svarkonvolutt og bare ett boligskjema ble utfylt. Innsamlingsmetoden gav derfor grunnlag for å danne bohusholdninger (se nedenfor) i folke- og bolig tellingen.

Den enkelte person er i tellingen regnet å ha sitt bosted i den bolig hvor vedkommende var registrert bosatt i folkeregisteret 1. november 1980. Innsamlingen av opplysningene viste at enkelte personer bodde i en annen bolig enn der de var registrert bosatt i folkeregisteret. Dette gjaldt bl.a. ugifte studenter og skoleelever som bodde på hybel og som sendte sitt personskjema i samme svarkonvolutt som hybelverten. Dette gjaldt også personer som hadde flyttet kort tid før 1. november 1980 og

som gav opp boligopplysninger på den nye adressen, mens flyttingen først ble registrert i folkeregistret etter 1. november 1980. I slike tilfelle ble personene likevel regnet som bosatt i den boligen/adressen de var registrert på i folkeregisteret 1. november 1980. I avsnitt 3 er det gjort rede for hvilket sted en person skal regnes som bosatt. I samme avsnitt er det også gjort rede for begrepet "bohusholdning".

De personer som ikke hadde svart på folketellings skjemaene til rett tid, fikk tilsendt en adressert purring.

De som ikke svarte på den adresserte purringen, ble oppsøkt av tellere som krevde inn oppgavene.

## 2. FEILKILDER

Under gjennomføring og bearbeiding av en statistisk telling vil det alltid kunne oppstå ulike feil som kan gi utslag i tellingsresultatene.

De fleste feilene oppstår vanligvis under oppgaveinnhentingen og kommer av uriktige svar eller mangelfullt utfylte skjemaer.

Feil som oppstår under bearbeidingen er først og fremst knyttet til koding av opplysninger, i vårt tilfelle spesielt opplysningene om næring og yrke.

For å få et grunnlag til å vurdere hvor omfattende feilene er, ble det gjennomført en kvalitetskontrollundersøkelse i samband med tellingen.

Resultatene fra denne undersøkelsen blir publisert i serien Statistiske analyser. Resultatene er ventet å foreligge i løpet av 1982 og vil ta for seg sentrale kjennetegn fra boligdelen av tellingen, og kjennetegn for sysselsetting og arbeidsmarked.

## 3. BEGREPER OG KJENNERMERKER

### 3.1. Personkjennemerker

Når ikke annet er nevnt, refererer personopplysningene seg til 1. november 1980.

#### Bosted

Den enkelte person er i tellingen regnet å ha sitt bosted i den kommune og i den bolig hvor vedkommende var registrert som bosatt i folkeregisteret den 1. november 1980. Hovedregelen er at en person skal registreres som bosatt der vedkommende regelmessig tar sin døgnhvile.

De viktigste registreringsreglene er ellers:

Bostedsforhold	Skal registreres som bosatt i
Gift person som pga. arbeid, studier, avtjening av verneplikt e.l. oppholder seg utenom ektefellenes felles bolig	Ektefellenes felles bolig
Ugift person som pga. studier, skolegang eller avtjening av verneplikt oppholder seg utenom foreldrenes/forsørgers bolig	Foreldrenes/forsørgers bolig
Ugift person med eget arbeid og som vanligvis ikke bor hos foreldre/forsørger	Boligen der personen vanligvis bor
Person som pga. ferie, besøk hos kjente, forretningsreise e.l. er fraværende fra boligen der vedkommende vanligvis bor	Boligen der personen vanligvis bor
Person som er forpleid i barnehjem, aldershjem, pleiehjem eller er satt bort i privat pleie	Barnehjemmet, aldershjemmet, pleiehjemmet eller boligen hvor personen er i pleie
Person som er innlagt på sykehus eller anbrakt på arbeidsskole, arbeidsanstalt eller i fengsel	Boligen der personen var bosatt før innleggelsen eller anbringelsen

Personer som ikke kan henføres til en bestemt bolig, er regnet til gruppen "Uten fast bopel". Personer uten fast bopel er som regel registrert som bosatt i den kommunen hvor de sist hadde fast bosted.

I det følgende er begrepet "Bosatt" brukt i samme betydning som begrepet "Registrert bosatt".

Det er ikke innhentet opplysninger om midlertidig bosted. Det kan derfor ikke gis oppgaver over den tilstedeværende befolkning.

Opplysningene fra Folke- og bolig telling 1980 er ikke brukt til å justere opplysningene i folkeregistrene.

#### Alder

I fordelingen etter alder er den enkelte person gruppert etter alder pr. 31. desember 1980 (Alder = 1980 - fødselsår).

#### Ekteskapelig status

Det er brukt fire hovedgrupperinger etter ekteskapelig status, nemlig ugifte, gifte, skilte og enker/enkemenn.

#### Samboende

Med samboende menes personer som lever sammen (i ekteskapsliknende forhold) uten å ha inngått formelt ekteskap.

I gruppen samboende er regnet bare de personer som er registrert bosatt på samme adresse i folkeregisteret 1. november 1980.

#### Trossamfunn

Det er brukt tre grupperinger etter trossamfunn, nemlig "Den norske kirke", "Trossamfunn utenfor den norske kirke" og "Ikke tilsluttet trossamfunn".

Personer under 16 år er som regel gruppert sammen med sine foreldre. I de tilfelle foreldrene ikke tilhører samme gruppe, er imidlertid barna ført til gruppen for uoppgitt.

#### Utdanning

Oppgavene over utdanning omfatter enkeltutdanninger på hel- eller deltid av minst 5 måneders normal varighet.

For personer med flere enkeltutdanninger, er den utdanning som har lengst samlet varighet (normal varighet av enkeltutdanningen tillagt varigheten av den forutdanning som kreves) regnet som høyeste utdanning. Av utdanninger med lik samlet varighet, er den som antas å være av størst yrkesmessig betydning, oppfattet som personenes høyeste utdanning. Utdanningsgrupperingen er foretatt etter 1973-utgaven av Standard for utdanningsgruppering i offentlig norsk statistikk (Statistisk Sentralbyrås Håndbøker nr. 28).

Standarden er bygd opp som et pyramidisk klassifikasjonssystem.

Enkeltutdanningene er først ordnet i grove grupper som i standarden kalles utdanningsnivåer. Innenfor hvert nivå er det først foretatt en sortering etter fagfelt, dernest en finere sortering i faggrupper.

Inndelingen i nivåer eller hovedgrupper er foretatt på denne måte:

0. Ingen utdanning og utdanning på førskolenivå (utdanning for 6-åringer og mindre barn)
1. Utdanning på barneskolenivå (1-6 år, førskoleutdanning ikke medregnet)
2. Utdanning på ungdomsskolenivå (7-9 år)
3. Utdanning på gymnasnivå I (10 år)
4. Utdanning på gymnasnivå II (11-12 år)
5. Utdanning på universitets- og høgskolenivå I (13-14 år)
6. Utdanning på universitets- og høgskolenivå II (15-16 år)
7. Utdanning på universitets- og høgskolenivå III (17-18 år)
8. Utdanning på forskernivå (over 18 år)
9. Uoppgitt utdanning.

I tabellene over personenes høyeste utdanning fra folketellingen er gruppene 0 og 9 slått sammen til en gruppe.

Fagfelt er i standarden spesifisert slik:

1. Allment fagfelt
2. Humaniora og estetikk
3. Undervisning
4. Administrasjon, økonomi, samfunnsvitenskap og jus
5. Industri, håndverk, naturvitenskap og teknikk
6. Samferdsel
7. Helsevesen
8. Jordbruk, skogbruk og fiske
9. Tjenesteyting og forsvar.

I tabellene fra folketellingen er bare de viktigste fagfeltene under de forskjellige nivå- eller hovedgruppene spesifisert. De andre fagfelt er slått sammen til en gruppe.

I folketellingen 1970 ble det foretatt en tre-delning av standardens gymnasnivå etter utdanningsvarighet på henholdsvis 10 år, 11 år og 12 år.

I folketellingen 1980 følger inndelingen standardens gruppering, nemlig en gruppering på henholdsvis 10 år og 11 - 12 år.

Fagutdanninger avsluttet før 1972/73 og som ikke bygger på examen artium, kodes i tellingen 1980 med 8 års allmennutdanning som grunnlag. Fagutdanninger avlagt etter 1972/73 kodes med 9 år som grunnlag.

#### Viktigste kilde til livsopphold

Personer 16 år og over er gruppert etter den kilde til livsopphold som var viktigst de siste 12 månedene før tellingstidspunktet, dvs. fra 1. november 1979 fram til 1. november 1980. For personer under 16 år bosatt i privathusholdninger er inntekt fra andre personer alltid regnet som viktigste kilde til livsopphold.

For personer under 16 år bosatt i felleleshusholdninger er pensjon, trygd regnet som viktigste kilde til livsopphold.

Med "inntekt av eget arbeid" er ment inntekt av egen yrkesaktivitet.

"Pensjon, trygd" omfatter syketrygd, arbeidsløshetsstrygd, forsørgertrygd, uføretrygd, alderstrygd, yrkesskadetrygd, krigspensjon, bedriftspensjon o.l.

Som "stipend, lån, formue, føderåd, leieinntekt eller annen formuesinntekt" regnes også utbetalinger i forbindelse med livsforsikring eller individuell pensjonsforsikring. Underhold fra andre enn privatpersoner (f.eks. stønader fra det offentlige, institusjoner eller bedrifter), unntatt pensjon og trygd regnes også med her.

Personer som har andre personers inntekt som viktigste kilde til livsopphold er gruppert under "inntekt av eget arbeid eller andre personers arbeid/inntekt". Dette gjelder uansett om inntekten kommer fra arbeid, pensjon, trygd eller stipend, lån mv.

#### Yrkesaktivitet

I Folke- og bolig telling 1980 er det innhentet oppgaver om yrkesaktiviteten både for de siste 12 månedene før tellingstidspunktet og den siste uka før tellingstidspunktet.

Som yrkesaktivitet er regnet alt arbeid som blir utført mot betaling i form av lønn, inntekt av egen bedrift, provisjon, honorarer o.l. Arbeid som familiemedlem uten fast lønn i familiebedrift (f.eks. gårdsbruk, butikk) og verneplikts-/siviltjeneste er også regnet som yrkesaktivitet.

Som yrkesaktive de siste 12 månedene er regnet personer 16 år og over som utførte yrkesaktivitet av minst 100 timers varighet i denne perioden.

Som yrkesaktive den siste uka før tellingstidspunktet er regnet personer 16 år og over som utførte yrkesaktivitet av minst 1 times varighet i denne uka. Personer som var midlertidig borte fra arbeidet hele uka på grunn av sykdom, permisjon, ferie e.l. er ikke regnet med blant de yrkesaktive.

### Arbeidstid

Det er innhentet oppgaver over arbeidstida både for de siste 12 månedene før tellingstidspunktet og den siste uka før tellingstidspunktet.

Arbeidstida omfatter all tid som er medgått til yrkesaktivitet. Arbeidstid som har gått med til forberedelse i tillegg til ordinær arbeidstid, er også regnet med (f.eks. forberedelser i tillegg til ordinær undervisningstid for lærere). Tid som er brukt til skolearbeid, studier og husarbeid for egen familie, er ikke regnet med.

Fravær på grunn av sykdom, permisjon, ferie e.l. er heller ikke regnet med i arbeidstida.

### Generelt om grupperingen etter næring, yrke og yrkesstatus

Personer 16 år og over med yrkesaktivitet er gruppert på næring etter arten av virksomheten til den bedrift der den enkelte arbeide hele tiden eller lengst tid de siste 12 månedene før tellingstidspunktet. Disse personene er videre gruppert på det yrke og den yrkesstatus som de hadde hele tiden eller lengst tid i denne bedriften i 12-månedersperioden.

Personer 16 år og over med yrkesaktivitet siste uka før tellingstidspunktet er gruppert etter den næring og det yrke vedkommende oppgav å ha hatt i den bedriften som den enkelte arbeide hele tiden eller lengst tid de siste 12 månedene før tellingstidspunktet. Det er således ikke innhentet særskilte oppgaver om de yrkesaktives næring og yrke for den siste uka før tellingstidspunktet.

### Næring

Næringsgrupperingen er foretatt etter 1978-utgaven av Standard for næringsgruppering i offentlig norsk statistikk (Statistisk Sentralbyrå's Håndbøker nr. 9).

Denne standarden er i samsvar med International Standard Industrial Classification of All Economic Activities (ISIC).

I standarden er grupperingssystemet utformet som et femsifret pyramidisk system hvor hvert siffer angir et grupperingsnivå. De fem nivåene er gitt følgende betegnelser:

Næring	1-sifret kode
Næringsområde	2-sifret kode
Næringshovedgruppe	3-sifret kode
Næringsgruppe	4-sifret kode
Næringsundergruppe	5-sifret kode

Næringene på 1-sifret nivå har følgende 9 inndelinger:

1. Jordbruk, skogbruk, fiske og fangst
2. Bergverksdrift
3. Industri
4. Kraft- og vannforsyning
5. Bygge- og anleggsvirksomhet
6. Varehandel, hotell- og restaurantvirksomhet
7. Transport, lagring, post og telekommunikasjoner
8. Bank- og finansieringsvirksomhet, forsikringsvirksomhet, eiendomsdrift og forretningsmessig tjenesteyting
9. Offentlig, sosial og privat tjenesteyting.

En oversikt over den videre inndeling i næringsområder mv. finnes i Standard for næringsgruppering.

Næringsgrupperingen i 1980-tellingen er ikke direkte sammenliknbar med næringsgrupperingen i 1970-tellingen. Årsaken til dette er overgangen til ny standard for næringsgruppering i 1972. I folketellingen 1970 ble næringsgrupperingen foretatt etter 1960-utgaven av Standard for næringsgruppering.

Tabeller med sammenliknbare tall mellom tellingene i 1970 og 1980 vil bli publisert en tid etter kommuneheftene i de såkalte "tabellpakkene". Næringsoppgaver med resultater fra 1970-tellingen gruppert etter 1978-utgaven av Standard for næringsgruppering, vil da bli gitt. I folketellingen 1980 gis det næringsoppgaver ned på næringsgruppe (3-sifret kode).

Yrke

Yrkesgrupperingen er foretatt etter Standard for yrkesgruppering i offentlig norsk statistikk (utgitt av Arbeidsdirektoratet i 1965). Standarden følger i prinsippet 1958-utgaven av International Standard Classification of Occupations (ISCO).

Standarden er bygd opp slik at nær beslektede yrker er ført sammen til såkalte yrkesgrupper, som igjen danner yrkesområder. Disse yrkesområdene er ført sammen til yrkesfelt.

Hvert yrke i klassifiseringen er betegnet med 5-sifret kodenummer:

første siffer angir yrkesfeltet  
 første og annet siffer angir yrkesområde  
 første - tredje siffer angir yrkesgruppe  
 første - femte siffer angir yrke.

Til folketellingen 1980 har Statistisk Sentralbyrå ført nye yrker inn i denne standarden. Den inndelingen i yrkesgrupper som er brukt i 1965-utgaven, er stort sett brukt også her. Videre er en del yrkesgrupper slått sammen og noen er splittet i flere grupper. En ny 3-siffergruppe er tatt med for olje- og gassarbeid. Dessuten er ledende tjenestemenn i kommunal- og fylkeskommunal administrasjon og forvaltning skilt ut som ny gruppe.

Gruppene "Lærere" og "Faglærere i praktiske yrker" er slått sammen til en gruppe.

Opgaver over yrke er i tellingen gitt med på yrkesgruppe (3-sifret kode).

Yrkesstatus

I tellingen er det brukt følgende tre grupperinger etter yrkesstatus:

1. Fast eller midlertidig ansatt
2. Selvstendig
3. Familien medlem uten fast lønn i familiebedrift.

Personer (også medeiere) som arbeide i firmaer organisert som aksjeselskap, andelslag eller annen selskapsform med begrenset ansvar, er alltid regnet som ansatte.

En person er regnet som selvstendig dersom vedkommende drev virksomhet alene for egen regning eller sammen med andre med ubegrenset ansvar (f.eks. i ansvarlig selskap).

Gruppen "Familien medlem uten fast lønn i familiebedrift" omfatter personer som arbeide i familievirksomhet uten fast avtalt lønn og som verken var eier eller medeier i virksomheten. Et familien medlem uten fast lønn kan imidlertid ha vederlag for arbeidet i form av kost og losji, andel av overskott e.l.

I de tilfelle hvor ektefeller arbeide i felles virksomhet (f.eks. gårdsbruk) som ikke var organisert som aksjeselskap e.l., er den ene ektefellen regnet som selvstendig og den andre som familien medlem uten fast lønn i familiebedrift, med mindre begge ektefellene var registrert som eiere av virksomheten.

Generelt om oppmøteplass, reisehyppighet, reisetid og transportmåte

Kjennemerkene gjelder personer 16 år og over med yrkesaktivitet i siste uka før tellingstidspunktet.

Reisehyppighet, reisetid og transportmåte gjelder yrkesaktive personer med fast oppmøteplass (se oppmøteplass).

Reisetid og transportmåte gjelder yrkesaktive personer med fast arbeidsreise (se reisehyppighet).

Oppmøteplass

Med oppmøteplass forstås en det stedet hvor vedkommende møtte fram ved arbeidsdagens start.

Personer 16 år og over med yrkesaktivitet siste uka før tellingstidspunktet er gruppert etter kommunen den faste oppmøteplassen lå i (rute 1 og 2 i personskjemaet).

Personer som i denne uka møtte på ulike arbeidssteder, var til sjøs e.l., er ikke regnet å ha fast oppmøteplass (rute 3 i personskjemaet).

Reisehyppighet

Med reisehyppighet forstås en det antall ganger vedkommende reiste fra hjemsted til arbeidssted den siste uka før tellingstidspunktet.

Hjemsted er alltid regnet som den boligadresse vedkommende er registrert bosatt på i folkeregisteret. For personer som bodde midlertidig på f.eks. hybel eller brakke i denne uka, er reisen mellom hybel, brakke og arbeidssted ikke medregnet.

For personer som var registrert bosatt på arbeidsstedet er det regnet hvor mange dager vedkommende var på arbeid siste uka før tellingstidspunktet.

Med "fast arbeidsreise" menes personer med fast oppmøteplass og som reiste minst en gang fra hjemsted til arbeidssted i uka før tellingstidspunktet.

Reisetid

Reisetid er reisetiden fra hjemsted (registrert boligadresse) til arbeidssted. Reisetiden er regnet én vei. I reisetiden er gangtid og ventetid under reisen tatt med. Det samme gjelder faste gjøremål som f.eks. å bringe barn til barnehage, dagmamma e.l. Tilfeldige gjøremål og forsinkelser er ikke regnet med.

For pendlere som bodde midlertidig på f.eks. hybel, brakke e.l., er reisetiden regnet fra hjemstedet og fram til arbeidsstedet.

Transportmåte

Med transportmåte forstås de transportmidler vedkommende til vanlig nyttet én vei fra hjemsted til arbeidssted siste uka før tellingstidspunktet.

For personer som ikke reiste på samme måte hver dag, er det regnet med den reisemåten vedkommende nyttet flest dager.

3.2. Familie og husholdningstype

Grupperingene på familie og husholdningstype refererer seg til tellingstidspunktet den 1. november 1980.

Familie

Til én og samme familie er regnet:

1. Ektepar og eventuelle ugifte barn registrert bosatt i samme privatbolig, aldershjem, pleiehjem, e.l.
2. Far/mor med ugifte barn registrert bosatt i samme privatbolig, aldershjem, pleiehjem, pensjonat, hotell e.l.
3. Hver enkelt person som ikke hører inn under noen av de to gruppene som er spesifisert ovenfor (bl.a. personer uten fast bopel). Disse personene danner således hver for seg egen familie (familie med én person).

I familier med ektepar er også tatt med eventuelle ugifte barn av bare den ene ektefellen og ugifte adoptivbarn og stebarn, men ikke fosterbarn.

Av reglene som er nevnt foran går det fram at personer (f.eks. ektefeller) som ikke var registrert bosatt i samme privatbolig, aldershjem, pleiehjem, e.l., aldri er gruppert under samme familie. Videre går det fram at gifte, separerte, skilte, enker og enkemenn ikke i noen tilfelle er regnet til samme familie som foreldrene. Når f.eks. et ektepar bor sammen med en skilt datter, danner ektefellene egen familie og datteren egen familie. Ellers kan nevnes at ugifte søsken som har felles bolig, der ingen av foreldrene er bosatt, hver for seg er regnet som særskilt familie.

Husholdningstype

Det er skilt mellom to husholdningstyper, nemlig privathusholdning og felleshusholdning.

Gruppen "Privathusholdning" omfatter personer som var registrert som bosatt i privat bolig. Denne husholdningstypen er videre splittet opp etter tallet på familier i husholdningen. Som husholdningsenhet er her regnet bolighusholdning. Denne omfatter alle bosatte i samme bolig. Av dette følger at antall privathusholdninger er det samme som antall boliger i tellingen.

Til felleleshusholdning er regnet forpleide som var registrert bosatt i aldershjem, barnehjem, pleiehjem e.l.

Betjeningspersonale bosatt ved felleleshusholdninger er alltid gruppert under privathusholdning. Det samme gjelder militært personell som var bosatt i militærforlegning.

### 3.3. Boligkjennemerker

Boligkjennemerkene refererer seg til den boligen der den enkelte var registrert bosatt 1. november 1980.

#### Bolig (leilighet mv.)

Med leilighet menes f.eks. rekkehusleilighet, leilighet i tomannsbolig, leilighet i leiegård, blokkleilighet, hybelleilighet og hybel med egen inngang. Enebolig regnes også som leilighet.

Hybler uten egen inngang er som hovedregel ikke regnet som egen leilighet.

I hybelbygg er imidlertid hver enkelt hybel alltid regnet som leilighet. Dette gjelder også når flere hybler har felles gang, hall, bad og/eller kjøkken.

Videre er hybler for sykepleiere, legeboliger og rom som disponeres av privathusholdninger i sykehus, militærforlegninger eller felleleshusholdninger, alltid regnet som egne leiligheter.

Til en bolig er som hovedregel regnet rom som er bygd (eller ombygd) til bruk for én eller flere personer med fellesskap i kost og losji, og hvor det er adkomst til rommene (rommet) uten at en må gå gjennom en annen bolig.

En bolig vil derfor som regel falle sammen med begrepet leilighet.

I enkelte tilfelle vil en bolig omfatte mer enn én leilighet. Dersom f.eks. ugifte barn bor i egen leilighet (hybel med egen inngang e.l.), men på samme adresse som foreldrene, er som hovedregel barna regnet å høre til samme bolig som foreldrene. I dette tilfelle utgjøres boligen av leiligheten som foreldrene bor i og leiligheten barna bor i. Bare dersom barna er registrert som egen familie i folkeregisteret, er leilighetene regnet som særskilte boliger.

Hybler uten egen inngang som ikke ligger i hybelbygg, institusjon e.l. og som bebos av personer som er registrert i folkeregisteret på vedkommende adresse, er alltid regnet til samme bolig som hovedleiligheten.

Med privatbolig er ment boliger som ikke er bebodd av forpleide i aldershjem, barnehjem og andre felleleshusholdninger. Boliger for ansatte (f.eks. sykepleiere) ved institusjoner er således regnet som privatboliger. Det samme gjelder boliger for befal mv. i militærforlegninger.

Det er ikke innhentet oppgaver for boliger som ikke er privatboliger.

I tabellene er "privatboligene" for enkelthets skyld kalt "boliger".

#### Rom

Oppgavene over tall på rom refererer seg til boliger som er med i tellingen, og omfatter beboelsesrom på 6 m<sup>2</sup> eller mer, og som kan nyttes året rundt. Kjøkken, bad, entré, hall, alkove, hems, trimrom, vaskerom og rom som bare nyttes til næringsvirksomhet (f.eks. kontor) er ikke med.

I 1980-tellingen er det ikke innhentet spesifiserte oppgaver over antall rom i boliger med "mer enn 8 rom", slik som det ble gjort i tellingen i 1970.

I oppgavene for "rom i alt" er tallene for antall rom i boliger med mer enn 8 rom derfor beregnet. For hver enkelt kommune er det laget gjennomsnittstall fra 1970-tellingen, (dvs. gjennomsnittlig antall rom i boliger med mer enn 8 rom). Dette gjennomsnittstallet er brukt for å fastlegge antall rom for boliger med mer enn 8 rom i 1980-tellingen.



Areal

Med boligens areal er ment nettoareal. I tillegg til beboelsesrom på 6 m<sup>2</sup> eller mer er også tatt med kjøkken, bad, entré, hall o.l.

Rom som er felles for to eller flere boliger, f.eks. felles gang, hall, bad e.l., er ikke regnet med i arealet.

Eie-/leieform

Som eiere er også regnet personer som eier aksje eller andel som gir boret.

Med "vanlig leiekontrakt" menes at vedkommende leier en bolig av en eier etter de regler og avtaler som følger av husleieloven. Vanlig leieforhold uten skriftlig kontrakt er også regnet med her.

Kjøkken

Med kjøkken menes i tellingen en del av boligen som er avgrenset fra andre deler av den, og hvor det er installert utstyr til matlagning for beboerne. Kjøkkenet kan være et eget rom, men trenger ikke være det.

Dersom flere boliger har felles kjøkken, f.eks. hybler i et hybelbygg, er alle boligene regnet å være uten kjøkken.

I størrelsen på kjøkkenet er også medregnet gulvplass til benker, skap o.l.

Viktigste kilde til oppvarming

Dersom to eller flere kilder er like viktige for boligens oppvarming, er begge (alle) disse regnet med.

Husholdningen disponerer bil

Med å disponere bil menes i tellingen å eie/leie bil eller å ha mulighet til privat bruk av f.eks. firmabil.

Stasjonsvogn og varevogn er regnet som personbil bare dersom den brukes også til privatkjøring.

Hustype

Som hus er som hovedregel regnet bygninger som fra kjeller til loft er atskilt fra andre bygninger.

Hver enkelt blokk er derimot regnet som ett hus, selv om det fra kjeller til loft er skillevegg(er) uten gjennomgang i blokken.

I rekkehus er hele rekken av boliger regnet som ett hus.

Som frittliggende enebolig er regnet enebolig med minst en halv meters avstand til nærmeste hus.

Som hustype "enebolig" er også regnet frittliggende eneboliger som inneholder en hybelleilighet, og/eller der ett eller flere rom er brukt som hybel.

Rekkehus er hus med leiligheter som har minst én vegg eller en del av en vegg felles med en annen leilighet. Hus i kjede er hus som er forbundet med et annet hus med garasje, carport, svalgang o.l. Terrassehus er hus med leiligheter som er bygd sammen i en bakkeskråning, og der flere av leilighetene har hele eller deler av taket til leiligheten under som terrasse.

Horisontalt delt tomannsbolig er hus med to vanlige leiligheter (som kan ha ulik størrelse) og hvor den ene leiligheten ligger i en etasje over den annen.

Annet boligbygg med mindre enn 3 etasjer omfatter også eneboliger med mindre enn en halv meters avstand mellom husene.

Gruppen "forretningsbygg mv." omfatter hus hvor halvparten eller mindre av golvarealet nyttes til privatbolig.

Som bygg for felleleshusholdning er regnet hus hvor det for bosatte og/eller midlertidig tilstedeværende er organisert felleleshusholdning.

Opgaver over tall på boliger, rom og bosatte i bygg for felleleshusholdning omfatter bare privatboliger, rom og bosatte i disse boligene.

Byggeår

Med byggeår menes det året da minst halvparten av boligene i huset var ferdig til innflytting. Hus som er ombygd, er gruppert etter opprinnelig byggeår.

Gjennomsnittstall

Bosatte pr. bolig er lik tallet på bosatte i privatboliger dividert med tallet på privatboliger.

Rom pr. bolig er lik tallet på rom (kjøkken ikke medregnet) i privatboliger dividert med tallet på disse boligene.

Bosatte pr. rom er lik tallet på bosatte i privatboliger dividert med tallet på rom (kjøkken er ikke medregnet) i privatboliger.

3.4. Inndelingen i grunnkretser

Grunnkretsinnndelingen til bruk i folketellingen er foretatt av Byrået i samarbeid med kommunene og brukere av statistikk på regionalt nivå.

Følgende kriterier er lagt til grunn for utarbeidingen av grunnkretsene:

1. Utgangspunktet for grunnkretsinnndelingen er som regel inndelingen i folketellingskretser i 1970. Dersom inndelingen fra 1970 er endret, er det lagt vekt på at grupper av grunnkretser kan sammenliknes med en eller flere tidligere folketellingskretser.
2. Grunnkretsene er utformet slik at de kan være stabile over en rimelig tidsperiode.
3. Grunnkretsene skal bestå av et sammenhengende geografisk område.
4. Grunnkretsene bør være mest mulig ensartet når det gjelder natur- og næringsgrunnlag, kommunikasjonsforhold og bygningsmessig struktur.
5. Folketall og areal bør ikke variere for sterkt: Folketallet kan variere fra under 100 i sterkt spredtbygde strøk til over 1 000 i de tettest utbygde byområdene.

Fordi grunnkretsinnndelingen skal være mest mulig stabil, er den ikke knyttet sammen med en avgrensning av tettbygde strøk, da disse grensene stadig må endres.

Tettstedsavgrensningen er ført videre uavhengig av grunnkretsinnndelingen. Retningslinjene for tettstedsavgrensningen følger i store trekk den som ble praktisert i 1960 og 1970. Hovedkriteriet ved avgrensningen av tettsted er at avstanden mellom husene i en husklynge ikke skal være over 50 meter, men det er tillatt skjønnsmessige avvik for områder som ikke kan eller skal bebygges som f.eks. lagerplasser, idrettsanlegg, parker o.l. Området må ha minst 200 bosatte på tellingstidspunktet.

Det er ikke stilt noe krav om at grensene for grunnkretsene skal falle sammen med grensene for kirkesogn, skole- eller valgkretser.

Opgaver over grunnkretser grupperes også til delområder (bydeler/bygdela). Disse delområdene består vanligvis av 1 000-3 000 personer i spredtbygde strøk og 3 000-5 000 personer i tettbygde strøk. Et delområde kan f.eks. være et område som sogner til et lokalt sentrum i en kommune.

En oversikt som viser forholdet mellom grunnkretser i 1980 og tellingskretser i 1970, er vist i vedlegg 1.

Kart som viser omfanget av grunnkretsene og tettstedsavgrensningene som det blir gitt resultater for i dette heftet, er vist i vedleggene 2 og 3.

For en nærmere orientering om grunnkretsene mv. vises til heftene "Grunnkretser og tettsteder. Dokumentasjon 1980".

## 4. BRUK AV TABELLENE

Dette heftet inneholder tabeller for den enkelte kommune. Tabellene i kommuneheftene er inndelt i seks hovedgrupper.

Tabellene 1-3 gir resultater for enkelte demografiske kjennetegn.

Tabellene 4-10 gir hovedresultater for utdanning, yrke, næring, arbeidstid mv. Tabellene 4-7 refererer seg til de siste 12 månedene før tellingstidspunktet. Tabellene 8-10 gir oppgaver for kjennemerker som knytter seg til siste uka før tellingstidspunktet.

Tabellene 11-18 gir resultater for boligdelen av tellingen.

Tabellene 19-21 gir resultater for familier og privathusholdninger.

Tabellene 22-24 gir hovedresultater for befolkning, yrkesaktivitet og boliger på grunnkrets.

## 5. MERKNADER TIL TABELLENE

Tabell 1:

I tabell 1 har en generelt tatt sikte på å gi tall tilbake til 1801 etter kommuneinndelingen i 1980. Over et så langt tidsrom har det imidlertid skjedd så mange endringer i kommuneinndelingen at det for de fleste kommuner er vanskelig å gi en sammenliknbar tallserie for hele perioden. For de folketellingene hvor det ikke har vært mulig å gi eksakte folketall, inneholder tabellen tall som er beregnet av Norsk Samfunnsvitenskapelig Datatjeneste. Disse tallene er framkommet ved at folketallene for tidligere år er justert på basis av antall personer som blir overført fra en kommune til en annen ved grensereguleringer. Det henvises til NSD for nærmere dokumentasjon.

I 1929 ble Fet herred delt i to herreder - Fet og Rælingen.

I tabell 1 gjelder tallene for 1855 - 1920 Rælingen sogn i Fet herred.

1)

TABELL 1. FOLKEMENGDEN VED FOLKETELLINGENE 1801 - 1980

ÅR	FOLKE- MENGDE	ÅR	FOLKE- MENGDE	ÅR	FOLKE- MENGDE	ÅR	FOLKE- MENGDE	ÅR	FOLKE- MENGDE	ÅR	FOLKE- MENGDE
1801 ..	(985)	1835 ..	(1227)	1865 ..	1089	1900 ..	1193	1930 ..	2448	1960 ..	5085
1815 ..	(863)	1845 ..	(1272)	1875 ..	1153	1910 ..	1283	1946 ..	2916	1970 ..	9657
1825 ..	(1058)	1855 ..	547	1890 ..	981	1920 ..	1835	1950 ..	3201	1980 ..	12645

1) TALLENE I PARENTES ER BEREGNEDE TALL FRA NORSK SAMFUNNSVITENSKAPELIG DATATJENESTE. SE ELLERS MERKNADER TIL TABELL 1 PÅ SIDE 18.

TABELL 2. FOLKEMENGDEN ETTER KJØNN, EKTESKAPLIG STATUS OG ALDER. 1/11 1980

ALDER	I ALT	MENN					KVINNER				
		I ALT	UGIFTE	GIFTE	ENKEMENN	SEPARERTE OG SKILTE	I ALT	UGIFTE	GIFTE	ENKER	SEPARERTE OG SKILTE
I ALT .....	12645	6435	3000	3112	96	227	6210	2468	3108	315	319
0- 6 ÅR .	1435	762	762	-	-	-	673	673	-	-	-
7-15 " .	2045	1081	1081	-	-	-	964	964	-	-	-
16-19 " .	736	381	380	1	-	-	355	348	7	-	-
20-24 " .	989	452	346	103	-	3	537	252	272	1	12
25-29 " .	1295	658	202	428	-	28	637	107	478	3	49
30-39 " .	2402	1206	122	1002	1	81	1196	58	999	11	128
40-49 " .	1467	775	44	668	5	58	692	8	609	8	67
50-59 " .	1098	580	33	495	16	36	518	22	435	31	30
60-66 " .	554	274	17	229	17	11	280	12	187	62	19
67-69 " .	165	87	5	70	10	2	78	6	42	26	4
70-79 " .	328	136	4	98	27	7	192	14	67	102	9
80 ÅR OG OVER .....	131	43	4	18	20	1	88	4	12	71	1

TABELL 3. FOLKEMENGDEN ETTER TROSSAMFUNN/VIKTIGSTE KILDE TIL LIVSOPPHOLD, KJØNN OG ALDER. 1/11 1980

KJØNN OG ALDER	I ALT	TROSSAMFUNN				VIKTIGSTE KILDE TIL LIVSOPPHOLD				
		DEN NORSKE KIRKE	TROS- SAMFUNN UTENFOR DEN NORSKE KIRKE	IKKE TIL- SLUTTET NOE TROS- SAMFUNN	UOPP- GITT TROS- SAMFUNN	INNETKT AV EGET ELLER ANDRE PERSONERS ARBEID	PENSJON/ TRYGD	STIPEND, LÅN, FORMUE E.L.	VERNE- PLIKTS-/ SIVIL- TJENESTE	UOPPGITT KILDE TIL LIVSOPP- HOLD
I ALT .....	12645	10761	560	466	858	10783	1074	116	74	598
MENN .....	6435	5430	258	277	470	5615	427	68	71	254
0- 6 ÅR	762	577	25	23	137	762	-	-	-	-
7-15 "	1081	883	38	18	142	1081	-	-	-	-
16-19 "	381	341	16	9	15	328	3	8	7	35
20-24 "	452	401	16	20	15	338	4	27	57	26
25-29 "	658	535	25	68	30	594	9	19	5	31
30-39 "	1206	1007	65	77	57	1141	14	11	-	40
40-49 "	775	671	35	32	37	717	14	1	2	41
50-59 "	580	529	19	16	16	478	52	-	-	50
60-66 "	274	250	6	8	10	156	95	1	-	22
67-69 "	87	78	3	3	3	17	69	-	-	1
70-79 "	136	120	10	1	5	3	129	1	-	3
80 ÅR OG OVER ...	43	38	-	2	3	-	38	-	-	5
KVINNER ..	6210	5331	302	189	388	5168	647	48	3	344
0- 6 ÅR	673	523	26	24	100	673	-	-	-	-
7-15 "	964	773	36	14	141	964	-	-	-	-
16-19 "	355	313	17	14	11	308	5	1	-	41
20-24 "	537	478	15	29	15	475	16	25	3	18
25-29 "	637	546	33	38	20	565	22	11	-	39
30-39 "	1196	1043	65	47	41	1073	46	7	-	70
40-49 "	692	614	40	13	25	608	36	1	-	47
50-59 "	518	475	26	9	8	373	73	-	-	72
60-66 "	280	254	18	-	8	119	118	-	-	43
67-69 "	78	68	7	-	3	8	63	1	-	6
70-79 "	192	174	7	1	10	2	181	1	-	8
80 ÅR OG OVER ...	88	70	12	-	6	-	87	1	-	-

TABELL 4. PERSONER 16-66 ÅR ETTER YRKESAKTIVITET, ARBEIDSTID, KJØNN OG HØYESTE UTDANNING. 1/11 79 - 31/10 80

KJØNN OG HØYESTE UTDANNING	IKKE YRKESAKTIVE					YRKESAKTIVE					
	I ALT	I ALT			100-499 TIMER		500-999 TIMER		1 000 TIMER OG OVER		UOPP- GITT ARB.- TID
		I ALT	AV DETTE GIFTE	I ALT	I ALT	AV DETTE GIFTE	I ALT	AV DETTE GIFTE	I ALT	AV DETTE GIFTE	
I ALT .....	8541	1581	1094	6960	791	380	661	476	5178	3752	330
MENN I ALT .....	4326	320	135	4006	265	51	136	54	3444	2587	161
BARNESKOLENIVÅ, 1-6 ÅR .....	1	:	:	:	:	:	:	:	:	:	:
UNGDOMSSKOLENIVÅ, 7-9 ÅR, I ALT ..	1784	215	103	1569	140	26	52	24	1279	970	98
FOLKESKOLEUTDANNING .....	637	112	79	525	18	14	18	15	446	380	43
9-ÅRIG UNGDOMSSKOLE .....	420	66	1	354	103	2	19	-	210	77	22
UNGDOMSSKOLENIVÅ ELLERS .....	727	37	23	690	19	10	15	9	623	513	33
GYMNASNIVÅ I, 10 ÅR, I ALT .....	842	49	17	793	42	9	16	3	713	505	22
ALLMENT FAGFELT .....	295	12	4	283	9	5	-	-	266	208	6
INDUSTRI, HÅNDVERK OG TEKNIKK ..	276	20	4	256	17	2	9	2	219	119	11
SAMFERDSEL .....	97	3	2	94	4	-	-	-	89	73	1
HELSEVERN .....	2	:	:	:	:	:	:	:	:	:	:
JORDBRUK, SKOGBRUK OG FISKE ...	27	:	:	24	:	:	:	:	22	19	:
TJENESTEYTING OG FORSVAR .....	67	5	3	62	5	2	-	-	57	40	-
GYMNASNIVÅ I ELLERS .....	78	6	1	72	6	-	7	1	58	44	1
GYMNASNIVÅ II, 11-12 ÅR, I ALT ..	908	24	9	884	56	7	37	10	773	560	11
ALLMENT FAGFELT .....	261	8	3	253	26	3	18	2	205	145	4
ADMINISTRASJON OG ØKONOMI .....	131	1	-	130	7	-	4	2	116	92	3
INDUSTRI, HÅNDVERK OG TEKNIKK ..	399	11	3	388	17	2	12	5	351	245	4
SAMFERDSEL .....	37	2	1	35	1	1	-	-	33	24	1
HELSEVERN .....	-	-	-	-	-	-	-	-	-	-	-
JORDBRUK, SKOGBRUK OG FISKE ...	6	-	-	6	1	-	-	-	5	5	-
TJENESTEYTING OG FORSVAR .....	57	1	1	56	1	1	3	1	50	39	2
GYMNASNIVÅ II ELLERS .....	17	1	1	16	3	-	-	-	13	10	-
UNIVERSITETS- OG HØGSKOLENIVÅ I, 13-14 ÅR I ALT .....	391	9	3	382	13	6	14	6	349	287	6
UNDERVISNING .....	29	-	-	29	1	1	-	-	27	19	1
ADMINISTRASJON, ØKONOMI, SAMFUNNSVITENSKAP OG JUS .....	51	1	1	50	4	1	-	-	45	34	1
NATURVITENSKAP OG TEKNIKK .....	271	4	1	267	5	3	7	4	251	216	4
HELSEVERN .....	4	2	1	2	:	:	:	:	:	:	:
UNIV.- OG HØGSKOLENIVÅ I ELLERS	36	2	-	34	:	:	:	:	24	18	:
UNIV.- OG HØGSKOLENIVÅ II, III OG FORSKERNIVÅ, OVER 14 ÅR, I ALT ..	288	2	2	286	5	1	12	10	261	216	4
UNDERVISNING .....	34	-	-	34	1	-	3	3	28	21	1
ADMINISTRASJON, ØKONOMI, SAMFUNNSVITENSKAP OG JUS .....	68	-	-	68	2	-	1	-	63	49	1
NATURVITENSKAP OG TEKNIKK .....	132	2	2	130	2	1	3	2	122	104	1
UNIV.- OG HØGSKOLENIVÅ II, III OG FORSKERNIVÅ ELLERS .....	54	-	-	54	-	-	5	5	48	42	1
UOPPGITT, INGEN UTDANNING OG UTDANNING PÅ FØRSKOLENIVÅ .....	112	21	1	91	9	2	5	1	68	48	1
KVINNER I ALT .....	4215	1261	959	2954	526	329	525	422	1734	1165	161
BARNESKOLENIVÅ, 1-6 ÅR .....	2	:	:	:	:	:	:	:	:	:	:
UNGDOMSSKOLENIVÅ, 7-9 ÅR, I ALT ..	2162	820	606	1342	261	154	247	206	736	535	91
FOLKESKOLEUTDANNING .....	732	354	270	378	54	46	81	75	211	159	31
9-ÅRIG UNGDOMSSKOLE .....	411	140	48	271	111	23	35	13	105	39	20
UNGDOMSSKOLENIVÅ ELLERS .....	1019	326	288	693	96	85	131	118	420	337	40
GYMNASNIVÅ I, 10 ÅR, I ALT .....	1106	253	212	853	136	96	149	120	532	321	31
ALLMENT FAGFELT .....	521	140	122	381	70	53	71	66	226	160	14
INDUSTRI, HÅNDVERK OG TEKNIKK ..	44	8	7	36	5	4	5	3	24	13	1
SAMFERDSEL .....	74	7	6	67	5	5	12	11	48	22	1
HELSEVERN .....	97	15	14	82	11	11	20	14	47	35	1
JORDBRUK, SKOGBRUK OG FISKE ...	-	-	-	-	-	-	-	-	-	-	-
TJENESTEYTING OG FORSVAR .....	101	26	20	75	18	6	13	6	40	15	1
GYMNASNIVÅ I ELLERS .....	269	57	43	212	27	17	28	20	147	76	11
GYMNASNIVÅ II, 11-12 ÅR, I ALT ..	507	101	80	406	72	34	69	44	248	150	11
ALLMENT FAGFELT .....	273	53	38	220	47	15	27	12	135	75	11
ADMINISTRASJON OG ØKONOMI .....	63	10	7	53	6	4	9	1	37	22	1
INDUSTRI, HÅNDVERK OG TEKNIKK ..	42	13	10	29	4	4	2	1	22	9	1
SAMFERDSEL .....	3	:	:	:	:	:	:	:	:	:	:
HELSEVERN .....	61	5	5	56	7	6	21	21	26	24	1
JORDBRUK, SKOGBRUK OG FISKE ...	1	:	:	:	:	:	:	:	:	:	:
TJENESTEYTING OG FORSVAR .....	54	19	19	35	7	5	8	7	18	14	1
GYMNASNIVÅ II ELLERS .....	10	1	1	9	1	-	2	2	6	3	-
UNIVERSITETS- OG HØGSKOLENIVÅ I, 13-14 ÅR, I ALT .....	255	44	36	211	39	29	35	30	128	94	11
UNDERVISNING .....	69	6	5	63	7	6	7	7	49	41	1
ADMINISTRASJON, ØKONOMI, SAMFUNNSVITENSKAP OG JUS .....	69	16	15	53	7	6	9	6	32	21	1
NATURVITENSKAP OG TEKNIKK .....	16	1	-	15	1	1	3	3	10	5	1
HELSEVERN .....	49	7	6	42	8	7	11	11	20	13	1
UNIV.- OG HØGSKOLENIVÅ I ELLERS	52	14	10	38	16	9	5	3	17	14	1
UNIV.- OG HØGSKOLENIVÅ II, III OG FORSKERNIVÅ, OVER 14 ÅR, I ALT ..	100	3	3	97	11	11	20	18	61	46	1
UNDERVISNING .....	62	1	1	61	8	8	11	11	37	27	1
ADMINISTRASJON, ØKONOMI, SAMFUNNSVITENSKAP OG JUS .....	4	-	-	4	1	1	-	-	3	3	1
NATURVITENSKAP OG TEKNIKK .....	9	1	1	8	-	-	1	1	7	6	1
UNIV.- OG HØGSKOLENIVÅ II, III OG FORSKERNIVÅ ELLERS .....	25	1	1	24	2	2	8	6	14	10	1
UOPPGITT, INGEN UTDANNING OG UTDANNING PÅ FØRSKOLENIVÅ .....	83	39	21	44	6	4	5	4	29	19	1

TABELL 5. PERSONER 16 ÅR OG OVER, ETTER YRKESAKTIVITET, ARBEIDSTID, KJØNN OG ALDER. 1/11 79 - 31/10 80

KJØNN OG ALDER	I ALT	IKKE YRKES- AKTIVE	YRKESAKTIVE						PRO- SENT YRKES- AKTIVE
			I ALT	ARBEIDSTID.		TIMER		UOPP- GITT	
				100- 499	500- 999	1 000- 1 299	1 300 OG OVER		
I ALT .....	9165	2133	7032	809	671	558	4652	342	76,7
MENN I ALT .....	4592	530	4062	277	144	160	3312	169	88,5
16-19 ÅR .....	381	86	295	154	32	13	78	18	77,4
AV DETTE GIFTE .....	1	:	:	:	:	:	:	:	:
20-24 ÅR .....	452	26	426	32	32	31	320	11	94,2
AV DETTE GIFTE .....	103	-	103	3	2	4	93	1	100,0
25-29 ÅR .....	658	24	634	23	22	23	546	20	96,4
AV DETTE GIFTE .....	428	6	422	8	11	17	377	9	98,6
30-39 ÅR .....	1206	18	1188	22	23	29	1070	44	98,5
AV DETTE GIFTE .....	1002	6	996	15	20	26	899	36	99,4
40-49 ÅR .....	775	24	751	17	9	29	666	30	96,9
AV DETTE GIFTE .....	668	10	658	14	6	27	590	21	98,5
50-59 ÅR .....	580	52	528	12	15	18	463	20	91,0
AV DETTE GIFTE .....	495	39	456	7	13	13	407	16	92,1
60-66 ÅR .....	274	90	184	5	3	8	150	18	67,2
67-69 ÅR .....	87	55	32	7	4	6	14	1	36,8
70 ÅR OG OVER .....	179	155	24	5	4	3	5	7	13,4
KVINNER I ALT .....	4573	1603	2970	532	527	398	1340	173	64,9
16-19 ÅR .....	355	116	239	125	42	9	46	17	67,3
AV DETTE GIFTE .....	7	1	6	1	2	1	2	-	85,7
20-24 ÅR .....	537	104	433	70	50	33	261	19	80,6
AV DETTE GIFTE .....	272	81	191	36	18	15	112	10	70,2
25-29 ÅR .....	637	187	450	95	65	47	228	15	70,6
AV DETTE GIFTE .....	478	163	315	80	58	36	131	10	65,9
30-39 ÅR .....	1196	322	874	139	177	140	370	48	73,1
AV DETTE GIFTE .....	999	286	713	125	162	122	267	37	71,4
40-49 ÅR .....	692	153	539	52	116	90	255	26	77,9
AV DETTE GIFTE .....	609	139	470	48	113	83	205	21	77,2
50-59 ÅR .....	518	204	314	29	59	60	138	28	60,6
AV DETTE GIFTE .....	435	172	263	27	56	53	104	23	60,5
60-66 ÅR .....	280	175	105	16	16	17	40	16	37,5
67-69 ÅR .....	78	67	11	4	2	1	1	3	14,1
70 ÅR OG OVER .....	280	275	5	2	-	1	1	1	1,8

TABELL 6. YRKESAKTIVE 16 ÅR OG OVER, ETTER ALDER OG NÆRING. 1/11 79 - 31/10 80

NÆRING	I ALT	ALDER. ÅR										PROSENT AV DE YRKES- AKTIVE
		70 OG										
		16-19	20-24	25-29	30-39	40-49	50-59	60-66	67-69	OVER		
I ALT .....	7032	534	859	1084	2062	1290	842	289	43	29	100,0	
JORDBRUK .....	56	7	4	6	4	8	10	11	2	4	0,8	
SKOGBRUK .....	5	1	-	-	-	-	1	1	1	1	0,1	
FISKE OG FANGST .....	1	-	1	-	-	-	-	-	-	-	-	
BERGVERKSDRIFT .....	6	-	-	2	1	2	1	-	-	-	0,1	
INDUSTRI I ALT .....	1278	84	132	179	375	248	188	60	7	5	18,2	
PRODUKSJON AV NÆRINGSMIDLER, DRIKKEVARER OG TOBAKKSVARER .....	141	12	23	22	34	26	17	7	-	-	-	
PRODUKSJON AV TEKSTILVARER, BEKLEDNINGSVARER, LÆR OG LÆRVARER ..	103	5	17	10	35	16	17	3	-	-	-	
PRODUKSJON AV TREVARER .....	73	7	4	5	17	17	11	9	2	1	-	
TREFOREDLING, GRAFISK PRODUKSJON OG FORLAGSVIRKSOMHET .....	176	13	19	30	64	31	12	4	2	1	-	
PROD. AV KJEMISKE PROD., MINERAL- ULJE-, KULL-, GUMMI- OG PLASTPROD. .	149	11	18	19	44	34	18	4	-	1	-	
PRODUKSJON AV MINERALSKE PRODUKTER .	71	14	10	7	14	10	13	2	1	-	-	
PRODUKSJON AV METALLER .....	26	1	3	3	9	6	3	-	1	-	-	
PRODUKSJON AV VERKSTEDPRODUKTER ...	530	21	36	81	157	106	95	31	1	2	-	
INDUSTRIPRODUKSJON ELLERS .....	9	-	2	2	1	2	2	-	-	-	-	
KRAFT- OG VANNFORSYNING .....	55	5	2	8	16	14	8	2	-	-	0,8	
BYGGE- OG ANLEGGSVIRKSOMHET .....	469	41	62	69	135	77	52	27	4	2	6,7	
VAREHANDEL .....	1448	156	146	185	439	298	160	50	8	6	20,6	
HOTELL- OG RESTAURANTDRIFT .....	79	15	9	4	19	12	12	7	-	1	1,1	
LANDTRANSPORT .....	415	13	33	40	115	88	89	34	3	-	5,9	
SJØTRANSPORT .....	61	10	5	9	13	13	11	-	-	-	0,9	
TRANSPORT ELLERS, LAGRING, POST OG TELEKOMMUNIKASJONER .....	531	41	100	149	150	53	25	11	1	1	7,6	
BANK- OG FINANSIERINGSVIRKSOMHET ...	204	16	42	48	53	26	16	3	-	-	2,9	
FORSIKRINGSVIRKSOMHET, EIENDGMSDRIFT OG FORRETN.MESSIG TJENESTEYTING .....	281	12	31	55	108	47	18	6	3	1	4,0	
OFFENTLIG ADMINISTRASJON, FORSVAR, POLITI OG RETTSVESEN .....	643	21	131	87	177	109	89	24	4	1	9,1	
RENOVASJON OG REINGJØRING .....	127	15	13	13	41	28	9	6	2	-	1,8	
UNDERVISNING OG FORSKNINGSVIRKSOMHET .	348	7	19	55	137	83	38	8	1	-	4,9	
HELSE- OG ANDRE SOSIALTJENESTER .....	749	60	95	122	205	146	85	29	5	2	10,7	
KULTURELL TJ.YTING, UNDERH. OG SPORT .	69	4	1	14	24	13	9	2	-	2	1,0	
PERSONLIG TJENESTEYTING .....	160	22	20	30	40	21	17	6	2	2	2,3	
UOPPGITT NÆRING .....	47	4	13	9	10	4	4	2	-	1	0,7	

TABELL 7. YRKESAKTIVE 16 ÅR OG OVER, ETTER KJØNN, ARBEIDSTID OG NÆRING/YRKESFELT. 1/11 79 - 31/10 80

	MENN						KVINNER				
	I ALT	I ALT	100- 499 TIMER	500- 999 TIMER	1 000 TIMER OG OVER	UOPP- GITT ARB.- TID	I ALT	100- 499 TIMER	500- 999 TIMER	1 000 TIMER OG OVER	UOPP- GITT ARB.- TID
I ALT .....	7032	4062	277	144	3472	169	2970	532	527	1738	173
<b>NÆRING</b>											
JORDBRUK .....	56	37	10	1	21	5	19	5	1	12	1
SKOGBRUK .....	5	4	:	:	:	:	1	:	:	:	:
FISKE OG FANGST .....	1	1	:	:	:	:	-	-	-	-	-
BERGVERKSDRIFT .....	6	6	-	1	5	-	-	-	-	-	-
INDUSTRI I ALT .....	1278	933	55	32	813	33	345	46	42	238	19
PRODUKSJON AV NÆRINGSMIDLER, DRIKKEVARER OG TOBAKKSVARER .....	141	81	8	-	70	3	60	18	7	31	4
PRODUKSJON AV TEKSTILVARER, BE- KLEDNINGSVARER, LÆR OG LÆRVARER ..	103	14	:	:	11	:	89	7	9	68	5
PRODUKSJON AV TREVARER .....	73	61	1	3	54	3	12	2	2	8	-
TREFOREDLING, GRAFISK PRODUKSJON OG FORLAGSVIRKSOMHET .....	176	122	11	3	103	5	54	9	10	33	2
PRODUKSJON AV KJEMISKE PRODUKTER, MINERALOLJE-, KULL-, GUMMI- OG PLASTPRODUKTER .....	149	105	8	7	88	2	44	3	5	33	3
PRODUKSJON AV MINERALSKE PRODUKTER .....	71	66	7	5	51	3	5	1	-	4	-
PRODUKSJON AV METALLER .....	26	23	2	1	18	2	3	-	-	3	-
PRODUKSJON AV VERKSTEDPRODUKTER ..	530	459	16	11	417	15	71	5	7	54	5
INDUSTRIPRODUKSJON ELLERS .....	9	2	:	:	:	:	7	1	2	4	-
KRAFT- OG VANNFORSYNING .....	55	45	4	-	40	1	10	:	:	:	:
BYGGE- OG ANLEGGSVIRKSOMHET .....	469	428	21	22	364	21	41	10	5	26	-
VAREHANDEL .....	1448	758	68	19	630	41	690	124	118	402	46
HOTELL- OG RESTAURANTDRIFT .....	79	33	8	2	22	1	46	13	5	22	6
LANDTRANSPORT .....	415	360	21	4	310	25	55	8	6	39	2
SJØTRANSPORT .....	61	48	6	2	36	4	13	2	2	9	-
TRANSPORT ELLERS, LAGRING, POST OG TELEKOMMUNIKASJONER .....	531	314	16	10	277	11	217	25	33	151	8
BANK- OG FINANSIERINGSVIRKSOMHET ..	204	78	8	2	67	1	126	17	22	79	8
FORSIKRINGSVIRKSOMHET, EIENDOMS- DRIFT OG FORRETNINGSMESSIG TJENESTEYTING .....	281	150	10	2	133	5	131	27	31	68	5
OFFENTLIG ADMINISTRASJON, FORSVAR, POLITI OG RETTSVESEN .....	643	411	11	16	378	6	232	20	37	162	13
RENOVASJON OG REINGJØRING .....	127	39	11	1	27	-	88	25	29	26	8
UNDERVISNING OG FORSKNINGS- VIRKSOMHET .....	348	157	7	14	131	5	191	32	35	115	9
HELSE- OG ANDRE SOSIALTJENESTER ...	749	113	9	10	90	4	636	140	141	319	36
KULTURELL TJENESTEYTING, UNDERHOLD- NING OG SPORT .....	69	42	2	1	39	-	27	8	4	14	1
PERSONLIG TJENESTEYTING .....	160	83	7	4	70	2	77	23	11	38	5
UOPPGITT NÆRING .....	47	22	1	1	17	3	25	6	4	10	5
<b>YRKESFELT</b>											
TEKNISK, VITENSKAPELIG, HUMANIS- TISK OG KUNSTNERISK ARBEID .....	1273	671	26	27	602	16	602	99	129	353	21
ADMINISTRASJONS- OG FORVALTNINGS- ARBEID, BEDRIFTS- OG ORGANISASJONS- LEDELSE I ALT .....	442	363	4	5	345	9	79	1	1	76	1
OFFENTLIG ADMINISTRASJONS- OG FORVALTNINGSARBEID .....	145	109	1	1	106	1	36	1	-	35	-
BEDRIFTS- OG ORGANISASJONSLEDELSE	297	254	3	4	239	8	43	-	1	41	1
KONTORARBEID .....	1034	194	17	1	174	2	840	103	130	565	42
HANDELSARBEID .....	778	380	31	6	333	10	398	72	85	218	23
JORDBRUKS-, SKOGBRUKS- OG FISKEARBEID .....	66	49	15	2	28	4	17	6	1	10	-
GRUVE- OG SPRENGNINGSARBEID M.M. ..	9	9	-	-	9	-	-	-	-	-	-
TRANSPORT OG KOMMUNIKASJONSARBEID ..	719	527	37	19	449	22	192	23	36	128	5
INDUSTRI-, BYGGE- OG ANLEGG- ARBEID I ALT .....	1629	1403	99	55	1203	46	226	38	31	145	12
JERN- OG METALLVAREARBEID .....	431	426	19	7	388	12	5	1	1	2	1
ELEKTROARBEID .....	242	223	13	10	198	2	19	1	2	16	-
TREARBEID .....	170	166	5	9	146	6	4	:	:	:	:
NÆRINGSMIDDELARBEID .....	48	29	4	1	22	2	19	10	-	7	2
MASKIN- OG MOTORDRIFT .....	79	77	3	2	71	1	2	:	:	:	:
LASTE-, LOSSE- OG LAGERARBEID ...	154	132	20	5	100	7	22	2	5	13	2
INDUSTRI-, BYGGE- OG ANLEGG SARBEID ELLERS .....	505	350	35	21	278	16	155	22	22	104	7
SERVICEARBEID .....	676	175	29	12	127	7	501	167	105	203	26
MILITÆRT ARBEID, UOPPGITT ELLER IKKE IDENTIFISERBART YRKE .....	406	291	19	17	202	53	115	23	9	40	43

TABELL 8. YRKESAKTIVE 16 ÅR OG OVER I ARBEID I UKA 25/10 - 31/10 1980, ETTER KJØNN, ARBEIDSTID I UKA

## OG NÆRING/YRKESFELT

I ALT	MENN						KVINNER				
	I ALT	30				UOPP- GITT	I ALT	30			
		1-19 TIDER	20-29 TIDER	TIMER OG	OVER			1-19 TIDER	20-29 TIDER	TIMER OG	OVER
I ALT	6111	3664	108	89	3377	90	2447	466	493	1428	60
<b>NÆRING</b>											
JORDBUK	34	22	3	3	14	2	12	-	5	6	1
SKOGBRUK	2	2	:	:	:	:	-	-	-	-	-
FISKE OG FANGST	-	-	-	-	-	-	-	-	-	-	-
BERGVERKSDRIFT	6	6	:	:	:	:	-	-	-	-	-
INDUSTRI I ALT	1138	849	12	13	806	18	289	27	52	200	10
PRODUKSJON AV NÆRINGS- MIDLER, DRIKKEVARER OG TOBAKKSVARER	111	67	-	1	63	3	44	5	8	30	1
PRODUKSJON AV TEKSTIL- VARER, BÈ- KLEDNINGS- VARER, LÈR OG LÈRVARER	91	13	:	:	12	:	78	3	14	58	3
PRODUKSJON AV TREVARER	68	59	3	1	52	3	9	2	2	5	-
TREFOREDLING, GRAFISK PRODUKSJON OG FORLAGS- VIRKSOMHET	153	107	4	1	100	2	46	10	9	26	1
PRODUKSJON AV KJEMISKE PRODUKTER, MINERALOLJE-, KULL-, GUMMI- OG PLAST- PRODUKTER	138	100	1	1	98	-	38	2	8	27	1
PRODUKSJON AV MINERALSKE PRODUKTER	59	55	1	1	53	-	4	-	-	4	-
PRODUKSJON AV METALLER	23	20	-	1	18	1	3	-	-	3	-
PRODUKSJON AV VERKSTED- PRODUKTER	487	426	3	6	408	9	61	5	9	44	3
INDUSTRIPRODUKSJON ELLERS	8	2	:	:	:	:	6	-	2	3	1
KRAFT- OG VANNFORSYNING	50	41	-	-	40	1	9	1	-	8	-
BYGGE- OG ANLEGGSVIRKSOMHET	414	383	12	9	348	14	31	4	6	21	-
VAREHANDEL	1269	684	33	13	620	18	585	127	131	311	16
HOTELL- OG RESTAURANT- DRIFT	65	30	4	2	23	1	35	4	8	21	2
LANDTRANSPORT	367	321	8	5	298	10	46	7	4	31	4
SJØTRANSPORT	46	37	-	-	36	1	9	1	1	7	-
TRANSPORT ELLERS, LAGRING, POST OG TELEKOMMUNIKASJONER	476	294	8	5	275	6	182	19	24	138	1
BANK- OG FINANSIERINGS- VIRKSOMHET	176	69	2	-	66	1	107	11	21	74	1
FORSIKRINGSVIRKSOMHET, EIEENDOMS- DRIFT OG FORRETNINGSMESSIG TJENESTETYING	242	134	3	4	126	1	108	25	16	66	1
OFFENTLIG ADMINISTRASJON, FORSVAR, POLITI OG RETTS- VESEN	590	388	3	4	371	10	202	28	26	147	1
RENOVASJON OG REINGJØRING	103	29	2	2	24	1	74	32	22	17	3
UNDERVISNING OG FORSKNINGS- VIRKSOMHET	320	149	7	22	119	1	171	22	70	74	5
HELSE- OG ANDRE SOSIALTJENESTER	581	92	7	3	82	-	489	134	89	254	12
KULTURELL TJENESTETYING, UNDERHOLDNING OG SPORT	57	38	1	2	35	-	19	4	4	11	-
PERSONLIG TJENESTETYING	136	77	3	-	72	2	59	18	11	29	1
UOPPGITT NÆRING	39	19	-	1	15	3	20	2	3	13	2
<b>YRKESFELT</b>											
TEKNISK, VITENSKAPELIG, HUMANISTISK OG KUNSTNERISK ARBEID	1115	630	18	29	575	8	485	94	115	267	9
ADMINISTRASJONS- OG FOR- VALTNINGSARBEID, BEDRIFTS- OG ORGANISASJONSLEDELSE I ALT	423	348	5	5	334	4	75	3	6	66	-
OFFENTLIG ADMINISTRASJONS- OG FORVALTNINGSARBEID	137	104	1	1	101	1	33	1	1	31	-
BEDRIFTS- OG ORGANISASJONS- LEDELSE	286	244	4	4	233	3	42	2	5	35	-
KONTORARBEID	898	180	5	1	172	2	718	88	115	505	10
HANDELSARBEID	695	354	19	5	323	7	341	88	92	152	9
JORDBRUKS-, SKOGBRUKS- OG FISKEARBEID	40	31	4	4	20	3	9	-	4	4	1
GRUVE- OG SPRENGNINGS- ARBEID M.M.	9	9	-	-	8	1	-	-	-	-	-
TRANSPORT OG KOMMUNIKASJONS- ARBEID	644	477	14	9	442	12	167	19	25	120	3
INDUSTRI-, BYGGE- OG ANLEGG- ARBEID I ALT	1451	1266	31	22	1179	34	185	12	29	137	7
JERN- OG METALLVAREARBEID	403	398	9	3	377	9	5	1	1	3	-
ELEKTROARBEID	225	208	4	3	196	5	17	-	1	16	-
TREARBEID	160	157	6	6	140	5	3	:	:	:	:
NÆRINGSMIDDELARBEID	36	23	1	1	20	1	13	-	2	11	-
MASKIN- OG MOTORDRIFT	73	71	-	1	67	3	2	:	:	:	:
LASTE-, LOSSE- OG LAGERARBEID	126	108	6	3	97	2	18	-	4	12	2
INDUSTRI-, BYGGE- OG ANLEGG SARBEID ELLERS	428	301	5	5	282	9	127	10	20	92	5
SERVICEARBEID	539	144	10	6	122	6	395	147	96	138	14
MILITÆRT ARBEID, UOPPGITT ELLER IKKE IDENTIFISERBART YRKE	297	225	2	8	202	13	72	15	11	39	7



TABELL 9. YRKESAKTIVE 16 ÅR OG OVER MED FAST OPPMØTEPLASS PÅ ARBEID I UKA 25/10 - 31/10 1980, ETTER TALLET PÅ ARBEIDSREISER, REISETID OG YRKESFELT/OPPMØTEPLASS

	I ALT REISTE IKKE		REISTE 1 GANG			REISTE 2-3 GANGER			REISTE 4 GANGER ELLER FLERE			UOPP-GITT TALL PÅ REISER
			REISE-TID UNDER 45 MIN	REISE-TID 45 MIN OG OVER	UOPP-GITT	REISE-TID UNDER 45 MIN	REISE-TID 45 MIN OG OVER	UOPP-GITT	REISE-TID UNDER 45 MIN	REISE-TID 45 MIN OG OVER	UOPP-GITT	
I ALT .....	5550	73	92	35	6	397	121	3	2991	1487	32	313
<b>YRKESFELT</b>												
TEKN., VITENSK., HUMANIS-TISK OG KUNSTN. ARBEID ...	1018	15	13	3	1	95	18	-	597	234	2	40
OFF. ADM. OG FORVALTN.-ARBEID .....	134	1	1	-	-	3	1	-	67	59	-	2
BEDRIFTS- OG ORG.LEDELSE ..	246	2	2	2	1	3	1	-	145	77	1	12
KONTORARBEID .....	877	2	11	4	-	84	38	1	399	300	4	34
HANDELSARBEID .....	611	8	30	7	2	93	14	-	309	116	2	30
JORDBRUKS-, SKOGBRUKS- OG FISKEARBEID .....	38	-	1	-	-	-	1	-	18	4	3	11
GRUVE OG SPRENGNINGS-ARBEID M.M. ....	7	-	-	-	-	-	-	-	5	-	-	2
TRANSPORT OG KOMMUNIKASJONSARBEID .....	589	11	6	7	-	16	13	-	276	226	8	26
INDUSTRI-, BYGGE- OG ANLEGG SARBEID I ALT .....	1345	22	11	7	2	29	12	-	828	345	4	85
JERN- OG METALLV.ARBEID.	373	8	1	1	-	2	4	-	247	89	-	21
ELEKTROARBEID .....	209	4	1	4	1	2	1	-	129	56	-	11
TREARBEID .....	143	4	2	1	-	6	2	-	92	28	1	7
NÆRINGSMIDDELARBEID ....	36	-	-	-	-	1	-	-	24	9	-	2
MASKIN- OG MOTORDRIFT ..	68	-	1	-	1	1	-	-	42	16	1	6
LASTE-, LOSSE- OG LAGERARBEID .....	123	2	4	-	-	5	2	-	69	36	-	5
INDUSTRI-, BYGGE- OG ANLEGG SARBEID ELLERS ...	393	4	2	1	-	12	3	-	225	111	2	33
SERVICEARBEID .....	484	6	15	-	-	68	20	1	241	84	6	43
MILITÆRT ARBEID, UOPPGITT												
YRKE .....	201	6	2	5	-	6	3	1	106	42	2	28
<b>OPPMØTEPLASS OG KJØNN</b>												
INNEN BOSTEDSFYLKET .....	2573	20	74	5	2	317	11	2	1788	180	18	156
MENN .....	1234	13	27	2	-	42	5	-	946	107	9	83
KVINNER .....	1339	7	47	3	2	275	6	2	842	73	9	73
I BOSTEDSKOMMUNEN .....	727	2	23	-	-	95	1	2	514	15	11	64
MENN .....	263	1	8	-	-	13	-	-	202	7	6	26
KVINNER .....	464	1	15	-	-	82	1	2	312	8	5	38
0231 SKEDSMO .....	1313	11	35	3	2	155	3	-	955	76	4	69
MENN .....	732	7	14	1	-	23	1	-	594	47	2	43
KVINNER .....	581	4	21	2	2	132	2	-	361	29	2	26
0230 LØRENSKOG .....	414	4	12	-	-	61	2	-	283	33	2	17
MENN .....	152	2	4	-	-	3	-	-	123	12	-	8
KVINNER .....	262	2	8	-	-	58	2	-	160	21	2	9
0219 BÆRUM .....	37	1	1	1	-	2	3	-	1	26	1	1
MENN .....	32	1	1	1	-	2	2	-	1	22	1	1
KVINNER .....	5	-	-	-	-	-	1	-	-	4	-	-
0227 FET .....	19	-	-	-	-	1	1	-	14	2	-	1
MENN .....	12	-	-	-	-	-	1	-	10	-	-	1
KVINNER .....	7	-	-	-	-	1	-	-	4	2	-	-
0226 SØRUM .....	12	1	-	-	-	-	-	-	7	2	-	2
MENN .....	10	1	-	-	-	-	-	-	5	2	-	2
KVINNER .....	2	-	-	-	-	-	-	-	2	-	-	-
0229 ENEBAKK .....	9	-	1	-	-	2	-	-	5	1	-	-
MENN .....	5	-	-	-	-	-	-	-	4	1	-	-
KVINNER .....	4	-	1	-	-	2	-	-	1	-	-	-
ANDRE KOMMUNER I FYLKET.	42	1	2	1	-	1	1	-	9	25	-	2
MENN .....	28	1	-	-	-	1	1	-	7	16	-	2
KVINNER .....	14	-	2	1	-	-	-	-	2	9	-	-
UTENFOR FYLKET .....	2833	39	17	28	3	77	108	1	1158	1287	11	104
MENN .....	1879	33	8	16	3	17	17	-	884	829	7	65
KVINNER .....	954	6	9	12	-	60	91	1	274	458	4	39
0301 OSLO .....	2790	20	17	16	1	77	108	1	1158	1279	11	102
MENN .....	1840	15	8	5	1	17	17	-	884	823	7	63
KVINNER .....	950	5	9	11	-	60	91	1	274	456	4	39
0602 DRAMMEN .....	7	-	-	-	-	-	-	-	-	7	-	-
MENN .....	5	-	-	-	-	-	-	-	-	5	-	-
KVINNER .....	2	-	-	-	-	-	-	-	-	2	-	-
0534 GRAN .....	2	2	-	-	-	-	-	-	-	-	-	-
MENN .....	2	2	-	-	-	-	-	-	-	-	-	-
KVINNER .....	-	-	-	-	-	-	-	-	-	-	-	-
0604 KONGSBERG .....	2	1	-	-	1	-	-	-	-	-	-	-
MENN .....	2	1	-	-	1	-	-	-	-	-	-	-
KVINNER .....	-	-	-	-	-	-	-	-	-	-	-	-
ANDRE STEDER UTENFOR												
FYLKET .....	32	16	-	12	1	-	-	-	-	1	-	2
MENN .....	30	15	-	11	1	-	-	-	-	1	-	2
KVINNER .....	2	1	-	1	-	-	-	-	-	-	-	-
UOPPGITT OPPMØTEPLASS ....	144	14	1	2	1	3	2	-	45	20	3	53

TABELL 10. YRKESAKTIVE 16 ÅR OG OVER MED FAST ARBEIDSREISE I UKA 25/10 - 31/10 1980, ETTER REISEMÅTE,

## OPPMØTEPlass, Tallet på arbeidsreiser og reisetid

	I ALT	ETT TRANSPORTMIDDEL						TO ELLER FLERE TRANSPORTMIDLER			UOPPGITT TRANSPORTMIDDEL
		BIL	BUSS	TOG, TRIKK, T-BANE	BÅT	SYKKEL, OVER 10 MIN GANGE	ANNET	BIL OG BUSS/TOG/ TRIKK/ T-BANE/ BÅT	BUSS OG TOG/ TRIKK/ T-BANE/ BÅT	ANDRE KOMBINASJONER	
I ALT .....	5164	2148	1053	173	-	391	116	277	458	442	106
<u>OPPMØTEPlass,</u>											
<u>Tallet på arbeidsreiser</u>											
<u>og reisetid</u>											
<u>OPPMØTEPlass i bosteds-</u>											
Kommunen .....	661	221	53	2	-	190	92	14	-	27	62
Reiste 1 gang .....	23	7	3	-	-	7	5	-	-	1	-
0-45 min .....	23	7	3	-	-	7	5	-	-	1	-
45 min og over .....	-	-	-	-	-	-	-	-	-	-	-
Uoppgitt reisetid ...	-	-	-	-	-	-	-	-	-	-	-
Reiste 2-3 ganger .....	98	22	8	-	-	41	13	1	-	-	13
0-14 min .....	67	17	1	-	-	25	13	-	-	-	11
15-29 " .....	23	2	6	-	-	14	-	1	-	-	-
30-44 " .....	5	3	1	-	-	1	-	-	-	-	-
45 min og over .....	1	-	-	-	-	1	-	-	-	-	-
Uoppgitt reisetid ...	2	-	-	-	-	-	-	-	-	-	2
Reiste 4 ganger eller flere .....	540	192	42	2	-	142	74	13	-	26	49
0-14 min .....	343	121	11	-	-	83	71	6	-	8	43
15-29 " .....	145	53	20	-	-	50	1	4	-	14	3
30-44 " .....	26	10	7	-	-	3	-	3	-	3	-
45 min og over .....	15	6	3	2	-	3	-	-	-	1	-
Uoppgitt reisetid ...	11	2	1	-	-	3	2	-	-	-	3
<u>OPPMØTEPlass utenfor</u>											
Bostedskommunen .....	4426	1899	983	164	-	198	21	257	453	411	40
Reiste 1 gang .....	106	45	24	5	-	7	1	7	11	3	3
0-45 min .....	68	37	16	1	-	6	1	3	3	1	-
45 min og over .....	33	8	7	4	-	1	-	3	8	2	-
Uoppgitt reisetid ...	5	-	1	-	-	-	-	1	-	-	3
Reiste 2-3 ganger .....	418	137	115	10	-	37	4	20	44	46	5
0-14 min .....	79	38	15	-	-	14	4	3	-	4	1
15-29 " .....	133	50	46	-	-	17	-	4	46	13	3
30-44 " .....	87	33	31	4	-	5	-	5	5	4	-
45 min og over .....	118	15	23	6	-	1	-	8	39	25	1
Uoppgitt reisetid ...	1	1	-	-	-	-	-	-	-	-	-
Reiste 4 ganger eller flere .....	3902	1717	844	149	-	154	16	230	398	362	32
0-14 min .....	496	371	46	1	-	40	11	10	-	10	7
15-29 " .....	986	655	154	6	-	79	2	38	6	37	9
30-44 " .....	950	432	256	45	-	17	1	66	57	67	9
45 min og over .....	1452	251	386	93	-	17	2	115	334	248	6
Uoppgitt reisetid ...	18	8	2	4	-	1	-	1	1	-	1
Uoppgitt oppmøteplass ...	77	28	17	7	-	3	3	6	5	4	4
<u>Kjønn og alder</u>											
MENN .....	2969	1512	443	113	-	133	33	161	266	263	45
16-19 år .....	139	44	38	4	-	13	3	4	13	16	4
20-24 " .....	251	121	43	9	-	4	1	20	33	17	3
25-29 " .....	498	253	90	17	-	8	5	40	48	30	7
30-39 " .....	906	488	136	23	-	35	8	48	76	80	12
40-49 " .....	600	353	68	19	-	23	3	29	52	49	4
50-59 " .....	411	189	42	33	-	34	7	17	32	46	11
60-66 " .....	137	55	23	5	-	12	4	2	11	22	3
67-69 " .....	16	7	1	2	-	2	-	-	1	2	1
70 år og over .....	11	2	2	1	-	2	2	1	-	1	-
KVINNER .....	2195	636	610	60	-	258	83	116	192	179	61
16-19 år .....	145	12	50	9	-	22	3	6	25	14	4
20-24 " .....	307	73	99	19	-	21	4	21	41	29	-
25-29 " .....	327	105	94	4	-	21	11	23	34	27	8
30-39 " .....	682	267	153	4	-	75	41	36	47	45	14
40-49 " .....	428	130	109	13	-	66	11	17	27	35	20
50-59 " .....	235	42	73	7	-	42	12	12	13	21	13
60-66 " .....	65	7	30	3	-	9	1	1	5	7	2
67-69 " .....	3	-	-	1	-	1	-	-	-	1	-
70 år og over .....	3	-	2	-	-	1	-	-	-	-	-

TABELL 11. BOLIGER ETTER HUSTYPE OG TALLET PÅ ROM. BOSATTE ETTER TALLET PÅ ROM I BOLIGEN. 1/11 1980

TALLET PÅ ROM UTENOM KJØKKEN	BOLIGER						BOSATTE	
	I ALT	I VÅNINGSHUS I TILKN. TIL GÅRDSDRIFT OG I FRITTL. ENEBOILIGER	I ANDRE ENE- OG TOMANNS- BOLIGER OG SMÅHUS	I BLOKK, LEIE- GÅRD E.L.	I ANDRE BYGG	I UOPP- GITT HUS- TYPE	I ALT	PR. ROM
ALLE .....	4483	1473	946	1779	21	264	12610	0,8
1 ROM .....	136	39	16	73	1	7	189	1,4
MED KJØKKEN								
6 KVM OG OVER .....	64	19	7	34	1	3	102	1,6
MED KJØKKEN								
UNDER 6 KVM .....	51	11	7	31	-	2	64	1,3
UTEN KJØKKEN .....	13	7	2	3	-	1	13	1,0
UOPPGITT .....	8	2	-	5	-	1	10	1,3
2 ROM .....	564	128	99	322	3	12	1026	0,9
MED KJØKKEN								
6 KVM OG OVER .....	426	95	74	248	2	7	776	0,9
MED KJØKKEN								
UNDER 6 KVM .....	103	24	20	55	1	3	192	0,9
UTEN KJØKKEN .....	4	3	-	1	-	-	9	1,1
UOPPGITT .....	31	6	5	18	-	2	49	0,8
3 ROM .....	1528	221	396	878	5	28	4267	0,9
4 " .....	989	399	223	350	5	12	3151	0,8
5 " .....	553	309	135	104	2	3	1972	0,7
6 " .....	209	177	30	2	-	-	773	0,6
7 " .....	92	80	8	1	-	3	339	0,5
8 ROM OG OVER .....	70	63	6	1	-	-	288	0,5
UOPPGITT .....	342	57	33	48	5	199	605	-

TABELL 12. BOLIGER ETTER HUSETS BYGGÅR OG HUSTYPE/EIE-/LEIEFORM. BOSATTE OG ROM, ETTER HUSETS BYGGÅR. 1/11 1980

	ALLE	HUSETS BYGGÅR								UOPP- GITT
		1900 OG FØR	1901- 1920	1921- 1940	1941- 1945	1946- 1950	1951- 1960	1961- 1970	1971- 1980	
BOLIGER I ALT .....	4483	96	142	246	20	90	684	1428	1487	290
HUSTYPE										
I VÅNINGSHUS .....	76	32	13	10	2	1	10	2	5	1
I FRITTLIGGENDE ENEBOLIG ..	1397	48	92	166	16	66	215	428	352	14
I REKKEHUS, TERR.HUS E.L. .	469	-	2	2	-	3	62	194	201	5
I HORIZONTALT DELT										
TOMANNSBOLIG .....	219	10	20	48	1	13	80	25	17	5
I ANNET BYGG UNDER 3 ETG. .	258	1	4	11	-	2	207	27	2	4
I BLOKK, LEIEGÅRD E.L. ....	1779	-	2	1	-	1	91	742	906	36
I FORRETNINGSBYGG .....	15	2	5	1	-	1	5	1	-	-
I BYGG FOR FELLES- HUSHOLDNING .....	6	-	-	1	-	-	1	-	-	4
I UOPPGITT HUSTYPE .....	264	3	4	6	1	3	13	9	4	221
EIE-/LEIEFORHOLD TIL BOLIGEN										
EIES I ALT .....	3499	58	87	166	13	63	558	1223	1276	55
PRIVAT .....	1446	57	83	163	13	56	240	481	340	13
GJENNOM BORETTSLAG E.L. .	2053	1	4	3	-	7	318	742	936	42
LEIES I ALT .....	642	27	47	62	5	21	98	172	187	23
VED VANLIG LEIEKONTRAKT .	301	6	22	30	5	8	45	86	86	13
SOM TJENESTEBOLIG .....	86	5	6	1	-	4	6	23	38	3
FOR ET AVGRENSET TIDSRUM. PÅ ANDRE VILKÅR .....	60	1	-	3	-	-	10	20	22	4
195	15	19	28	-	9	37	43	41	3	
UOPPGITT .....	342	11	8	18	2	6	28	33	24	212
BOSATTE I ALT .....	12610	234	342	582	49	205	1899	4311	4479	509
BOSATTE PR. BOLIG .....	2,8	2,4	2,4	2,4	2,5	2,3	2,8	3,0	3,0	1,8
ROM I ALT .....	15077	345	490	860	60	313	2245	5116	5390	257
ROM PR. BOLIG .....	3,6	4,1	3,6	3,7	3,3	3,8	3,4	3,7	3,7	3,0
BOSATTE PR. ROM .....	0,8	0,6	0,7	0,7	0,7	0,6	0,8	0,8	0,8	0,8

TABELL 13. BOLIGER ETTER VIKTIGSTE KILDE TIL OPPVARMING OG BYGGEÅR/INSTALLASJON AV PIPE. BOSATTE ETTER BOLIGENS VIKTIGSTE KILDE TIL OPPVARMING. 1/11 1980

	EN KILDE VIKTIGST						TO ELLER FLERE LIKEVERDIGE KILDER					UOPP- GITT OPP- VARM- INGS- KILDE
	ALLE	SEN- TRAL- VARME	ELEK- TRISKE OVNER E-L.	OVNER FOR FLY- TENDE BRENSSEL	OVNER FOR FAST BRENSSEL	ALLE	EL. OVNER FOR FAST BRENSSEL	EL. OVNER OG OVNER FOR FLY- TENDE BRENSSEL	OVNER FOR FAST OG FLY- TENDE BRENSSEL	EL. OVNER FOR FAST OG FLY- TENDE BRENSSEL		
BOLIGER I ALT .....	4483	3671	1157	1592	802	120	542	92	265	101	84	270
BYGGEÅR												
1900 OG FØR .....	96	64	1	4	33	26	27	5	7	12	3	5
1901 - 1920 .....	142	95	14	19	50	12	44	10	13	15	6	3
1921 - 1940 .....	246	158	41	15	81	21	77	12	27	21	17	11
1941 - 1945 .....	20	12	1	3	7	1	8	2	2	3	1	-
1946 - 1950 .....	90	67	18	13	33	3	19	4	7	5	3	4
1951 - 1960 .....	684	553	152	69	302	30	116	25	51	24	16	15
1961 - 1970 .....	1428	1251	779	260	197	15	159	10	108	18	23	18
1971 - 1980 .....	1487	1382	109	1185	82	6	85	21	47	2	15	20
UOPPGITT .....	290	89	42	24	17	6	7	3	3	1	-	194
PIPE												
MED PIPE .....	2370	1773	361	490	802	120	542	92	265	101	84	55
UTEN PIPE .....	1894	1871	777	1094	-	-	-	-	-	-	-	23
UOPPGITT .....	219	27	19	8	-	-	-	-	-	-	-	192
BOSATTE I ALT .....	12610	10525	3264	4665	2294	302	1605	255	835	271	244	480
BOSATTE PR. BOLIG .	2,8	2,9	2,8	2,9	2,9	2,5	3,0	2,8	3,2	2,7	2,9	1,8
ROM I ALT .....	15077	12664	3938	5476	2821	429	2200	346	1120	349	385	213
ROM PR. BOLIG .....	3,6	3,6	3,5	3,5	3,7	3,7	4,2	4,0	4,3	3,6	4,6	3,6
BOSATTE PR. ROM ...	0,8	0,8	0,8	0,8	0,8	0,7	0,7	0,7	0,7	0,7	0,6	0,8

TABELL 14. BOLIGER ETTER SANITÆRUTSTYR OG TALLET PÅ ROM. BOSATTE ETTER BOLIGENS SANITÆRUTSTYR. 1/11 1980

TALLET PÅ ROM UTENOM KJØKKEN	MED BAD						UTEN BAD					UOPP- GITT OM BAD
	ALLE	ALLE	WC I BOLI- GEN	WC UTENFOR BOLI- GEN	ANNET AV- TREDE	UOPP- GITT AV- TREDE	ALLE	WC I BOLI- GEN	WC UTENFOR BOLI- GEN	ANNET AV- TREDE	UOPP- GITT AV- TREDE	
BOLIGER I ALT .....	4483	4034	3915	29	27	63	212	50	54	103	5	237
1 ROM .....	136	111	107	4	-	-	21	5	4	12	-	4
MED KJØKKEN												
6 KVM OG OVER	64	51	50	1	-	-	11	2	2	7	-	2
MED KJØKKEN												
UNDER 6 KVM	51	46	46	-	-	-	4	-	-	4	-	1
UTEN KJØKKEN	13	7	5	2	-	-	6	3	2	1	-	-
UOPPGITT .....	8	7	6	1	-	-	-	-	-	-	-	1
2 ROM .....	564	489	473	7	3	6	68	17	27	23	1	7
MED KJØKKEN												
6 KVM OG OVER	426	365	354	6	3	2	57	12	24	21	-	4
MED KJØKKEN												
UNDER 6 KVM	103	93	92	-	-	1	8	5	1	2	-	2
UTEN KJØKKEN	4	4	2	1	-	1	-	-	-	-	-	-
UOPPGITT .....	31	27	25	-	-	2	3	-	2	-	1	1
3 ROM .....	1528	1454	1419	9	6	20	57	14	14	28	1	17
4 " .....	989	955	931	3	12	9	28	9	2	16	1	6
5 " .....	553	541	527	2	4	8	10	2	-	8	-	2
6 " .....	209	198	191	3	1	3	10	2	1	6	1	1
7 " .....	92	91	91	-	-	-	-	-	-	-	-	1
8 ROM OG OVER	70	69	68	-	-	1	1	-	-	1	-	-
UOPPGITT .....	342	126	108	1	1	16	17	1	6	9	1	199
BOSATTE I ALT .....	12610	11790	11471	74	83	162	448	110	95	229	14	372
BOSATTE PR. BOLIG .....	2,8	2,9	2,9	2,6	3,1	2,6	2,1	2,2	1,8	2,2	2,8	1,6
BOSATTE PR. ROM .....	0,8	0,8	0,8	0,9	0,8	0,7	0,7	0,8	0,8	0,7	0,8	0,7
ROM PR. BOLIG .....	3,6	3,7	3,7	3,0	3,8	3,7	2,9	2,8	2,4	3,1	3,8	3,1

TABELL 15. BOLIGER, ROM OG BOSATTE, ETTER HUSTYPE. 1/11 1980

	ALLE	VÅ- NINGS- HUS I TILKN. TIL GÅRDS- DRIFT	FRITT- LIGG- ENDE- BOLIG	REKKEHUS, TERRASSEHUS, HUS I KJEDE, VERTIKALT DELT TOMANNS- BOLIG	HORI- SON- TALT DELT TO- MANNS- BOLIG	ANNET BOLIGBYGG MED FÆRRE ENN 3 ETASJER	BLOKK, LEIEGÅRD ELLER ANNET BOLIGBYGG MED 3 ETASJER EL. FLERE	FOR- RET- NINGS- BYGG MV.	BYGG FOR FEL- LES- HUS- HOLD- NING	UOPP- GITT HUS- TYPE
BOLIGER I ALT ....	4483	76	1397	469	219	258	1779	15	6	264
BOSATTE I ALT ....	12610	189	4184	1567	558	745	4886	39	6	436
BOSATTE PR. BOLIG	2,8	2,5	3,0	3,3	2,5	2,9	2,7	2,6	1,0	1,7
ROM I ALT .....	15077	293	5976	1861	654	742	5299	51	1	199
ROM PR. BOLIG ....	3,6	4,0	4,4	4,1	3,1	3,0	3,1	3,4	1,0	3,1
BOSATTE PR. ROM ..	0,8	0,6	0,7	0,8	0,8	1,0	0,9	0,8	1,0	0,7

TABELL 16. BOLIGER ETTER EIE-/LEIEFORM OG AREAL. BOSATTE ETTER EIE-/LEIEFORHOLD TIL BOLIGEN. 1/11 1980

AREAL	ALLE	BOLIGEN EIES			BOLIGEN LEIES					UOPPGITT EIE-/ LEIE- FORM
		ALLE PRIVAT	GJENNOM BORETTSS- LAG E.L.	ALLE	VED VANLIG LEIE- KONTRAKT	SOM TJENESTE- BOLIG	FOR ET AVGRENSET TIDSRUM	PÅ ANDRE VILKÅR		
BOLIGER I ALT ....	4483	3499	1446	2053	642	301	86	60	195	342
UNDER 30 KVM ...	43	8	2	6	31	19	6	-	6	4
30- 39 KVM .....	93	49	10	39	37	23	6	2	6	7
40- 49 " .....	126	74	27	47	46	27	1	4	14	6
50- 59 " .....	361	237	50	187	116	62	4	14	36	8
60- 79 " .....	1422	1192	149	1043	192	95	30	20	47	38
80- 99 " .....	1132	967	420	547	142	48	28	10	56	23
100-129 " .....	573	520	389	131	34	9	6	6	13	19
130 KVM OG OVER.	411	380	360	20	23	3	3	2	15	8
UOPPGITT AREAL .	322	72	39	33	21	15	2	2	2	229
BOSATTE I ALT .....	12610	10453	4543	5910	1526	668	245	143	470	631
BOSATTE PR. BOLIG.	2,8	3,0	3,1	2,9	2,4	2,2	2,8	2,4	2,4	1,8
ROM I ALT .....	15077	12835	6457	6378	1865	774	266	172	653	377
ROM PR. BOLIG ....	3,6	3,8	4,6	3,2	3,0	2,7	3,3	2,9	3,4	3,5
BOSATTE PR. ROM ..	0,8	0,8	0,7	0,9	0,8	0,8	0,9	0,8	0,7	0,7

TABELL 17. BOLIGER, BOSATTE OG ROM, ETTER BOSATTE PR. ROM I BOLIGEN. 1/11 1980

	ALLE	BOSATTE PR. ROM UTENOM KJØKKEN									
		UNDER 0,25	0,25- 0,49	0,50- 0,74	0,75- 0,99	1,00- 1,24	1,25- 1,49	1,50- 1,74	1,75- 1,99	2,00 OG OVER	UOPP- GITT
BOLIGER I ALT .....	4483	47	454	1264	543	1162	412	166	1	92	342
BOSATTE I ALT .....	12610	51	742	2757	1954	3692	1728	687	9	385	605
BOSATTE PR. BOLIG .....	2,8	1,1	1,6	2,2	3,6	3,2	4,2	4,1	9,0	4,2	1,8
ROM I ALT .....	15077	270	2068	4646	2497	3671	1314	433	5	173	-
ROM PR. BOLIG .....	3,6	5,7	4,6	3,7	4,6	3,2	3,2	2,6	5,0	1,9	-



TABELL 20. FAMILIER OG PERSONER I PRIVATHUSHOLDNINGER, ETTER FAMILIETYPPE OG EIE-/LEIEFORHOLD TIL BOLIGEN/  
TALLET PÅ ROM I BOLIGEN. 1/11 1980

	I ALT		FAMI- LIER MED EN PER- SON	FAMILIER MED TO ELLER FLERE PERSONER							
	FAMI- LIER	PER- SONER		I ALT		EKTE- PAR UTEN UGIFTE BARN	EKTEPAR MED UGIFTE BARN		MOR ELLER FAR MED UGIFTE BARN		FAM. MED UOPP- GITT FAM.- TYPE
				FAMI- LIER	PER- SONER		FAMI- LIER	PER- SONER	FAMI- LIER	PER- SONER	
I ALT .....	4850	12610	1365	3485	11245	831	2242	8553	380	948	32
EIE-/LEIEFORHOLD TIL BOLIGEN											
EIES I ALT .....	3779	10453	840	2939	9613	659	1956	7480	303	761	21
PRIVAT .....	1545	4543	261	1284	4282	336	871	3416	67	165	10
GJENNOM BORETTSLAG E.L. ..	2234	5910	579	1655	5331	323	1085	4064	236	596	11
LEIES I ALT .....	707	1526	304	403	1222	118	225	839	56	137	4
VED VANLIG LEIEKONTRAKT ..	331	668	166	165	502	46	95	348	22	56	2
SOM TJENESTEBOLIG .....	94	245	29	65	216	12	47	178	5	12	1
FOR ET AVGRENSET TIDSRUM .	69	143	27	42	116	14	18	63	9	23	1
PÅ ANDRE VILKÅR .....	213	470	82	131	388	46	65	250	20	46	-
UOPPGITT .....	364	631	221	143	410	54	61	234	21	50	7
TALLET PÅ ROM I BOLIGEN											
UTENOM KJØKKEN											
1 ROM .....	144	189	117	27	72	14	9	34	4	10	-
MED KJØKKEN											
6 KVM OG OVER .....	70	102	54	16	48	8	7	28	1	4	-
MED KJØKKEN											
UNDER 6 KVM .....	52	64	42	10	22	6	2	6	2	4	-
UTEN KJØKKEN .....	13	13	13	-	-	-	-	-	-	-	-
UOPPGITT .....	9	10	8	1	2	-	-	-	1	2	-
2 ROM .....	641	1026	395	246	631	118	96	321	31	72	1
MED KJØKKEN											
6 KVM OG OVER .....	484	776	293	191	483	96	70	234	24	55	1
MED KJØKKEN											
UNDER 6 KVM .....	120	192	79	41	113	14	20	68	7	17	-
UTEN KJØKKEN .....	4	9	2	2	7	-	2	7	-	-	-
UOPPGITT .....	33	49	21	12	28	8	4	12	-	-	-
3 ROM .....	1661	4267	368	1293	3899	349	739	2698	192	473	13
4 " .....	1065	3151	162	903	2989	183	641	2417	73	187	6
5 " .....	576	1972	54	522	1918	79	410	1668	32	89	1
6 " .....	230	773	33	197	740	24	158	651	11	31	4
7 " .....	96	339	9	87	330	8	77	310	2	4	-
8 ROM OG OVER .....	77	288	7	70	281	4	60	257	6	16	-
UOPPGITT .....	360	605	220	140	385	52	52	197	29	66	7

TABELL 21. TALLET PÅ PRIVATHUSHOLDNINGER MED UTVALGTE KJENNETEGN FOR BOLIGSTANDARD, OG DISPONERING AV  
PERSONBIL. BOSATTE I SLIKE HUSHOLDNINGER, ETTER ALDER. 1/11 1980

	ALLE	MC I BOLIGEN	BAD I BOLIGEN	TELEFON I BOLIGEN	BRENSEL- OVN I BOLIGEN	BOLIG- EN BYGGET ETTER 1945	HUSHOLD- NINGEN EIER BOLIGEN	KJØKKEN 6 KVM OG OVER I BOLIGEN	BIL DIS- PONERES AV HUS- HOLDNINGEN
PRIVATHUSHOLDNINGER ...	4483	3997	4034	2577	2149	3689	3499	3592	3346
BOSATTE .....	12610	11656	11790	7730	6484	10894	10453	10585	10402
0-19 ÅR .....	4216	3992	4039	2625	2079	3814	3619	3603	3669
20-39 " .....	4685	4384	4413	2504	1816	4208	3821	3890	4029
40-59 " .....	2560	2360	2415	1815	1776	2180	2214	2204	2187
60-69 " .....	714	613	622	498	509	480	569	569	412
70-79 " .....	317	234	236	213	228	167	180	241	95
80 ÅR OG OVER .....	118	73	65	75	76	45	50	78	10
BOSATTE PR. BOLIG .....	2,8	2,9	2,9	3,0	3,0	3,0	3,0	2,9	3,1
ROM PR. BOLIG .....	3,6	3,7	3,7	4,0	4,2	3,6	3,8	3,7	3,8
BOSATTE PR. ROM .....	0,8	0,8	0,8	0,8	0,7	0,8	0,8	0,8	0,8
HUSHOLDNINGER HVOR FOREKOMST AV KJENNETEGNET IKKE ER UPPGITT .....	-	263	237	255	232	290	342	511	290

TABELL 22. FOLKEMENGDEN ETTER ALDER, KJØNN OG TYPE BOLIGSTRØK/GRUNNKRETS. 1/11 1980

	ALDER. ÅR											
	I ALT	0-6	7-15	16-19	20-24	25-29	30-49	50-59	60-66	67-69	70-79	80 OG OVER
KOMMUNEN .....	12645	1435	2045	736	989	1295	3869	1098	554	165	328	131
MENN .....	6435	762	1081	381	452	658	1981	580	274	87	136	43
KVINNER .....	6210	673	964	355	537	637	1888	518	280	78	192	88
TYPE BOLIGSTRØK OG KJØNN												
TETTBYGDE STRØK .....	11426	1324	1853	662	894	1197	3548	965	466	137	278	102
MENN .....	5801	702	979	343	411	599	1816	513	229	71	107	31
KVINNER .....	5625	622	874	319	483	598	1732	452	237	66	171	71
0801 OSLO .....	11426	1324	1853	662	894	1197	3548	965	466	137	278	102
MENN .....	5801	702	979	343	411	599	1816	513	229	71	107	31
KVINNER .....	5625	622	874	319	483	598	1732	452	237	66	171	71
SPREDTBYGDE STRØK .....	1095	95	182	65	70	61	301	127	87	28	50	29
MENN .....	573	55	97	35	33	36	151	64	45	16	29	12
KVINNER .....	522	40	85	30	37	25	150	63	42	12	21	17
UOPPGITT BOLIGSTRØK .....	124	16	10	9	25	37	20	6	1	-	-	-
GRUNNKRETS OG KJØNN												
01 LØVENSTAD .....	3018	332	510	181	225	286	970	271	125	43	59	16
MENN .....	1524	173	270	94	107	137	482	145	59	21	32	4
KVINNER .....	1494	159	240	87	118	149	488	126	66	22	27	12
0101 LØVENSTAD I .....	567	43	72	34	42	29	149	87	51	19	33	8
MENN .....	285	17	41	13	29	13	74	44	23	10	20	1
KVINNER .....	282	26	31	21	13	16	75	43	28	9	13	7
0102 LØVENSTAD II .....	727	51	147	77	45	19	255	93	22	10	6	2
MENN .....	378	29	74	42	26	8	120	55	12	7	4	1
KVINNER .....	349	22	73	35	19	11	135	38	10	3	2	1
0103 LØVENSTAD III .....	814	108	123	32	67	111	247	65	32	11	12	6
MENN .....	403	67	67	10	25	52	129	33	12	2	4	2
KVINNER .....	411	41	56	22	42	59	118	32	20	9	8	4
0104 LØVENSTAD IV .....	910	130	168	38	71	127	319	26	20	3	8	-
MENN .....	458	60	88	29	27	64	159	13	12	2	4	-
KVINNER .....	452	70	80	9	44	63	160	13	8	1	4	-
02 RUD .....	3250	249	453	201	253	235	915	453	216	59	154	62
MENN .....	1628	133	244	102	123	123	460	234	109	28	54	18
KVINNER .....	1622	116	209	99	130	112	455	219	107	31	100	44
0201 RUD I .....	616	45	72	45	53	44	156	119	53	9	15	5
MENN .....	302	19	37	18	29	29	71	61	29	4	3	2
KVINNER .....	314	26	35	27	24	15	85	58	24	5	12	3
0202 RUD II .....	321	18	50	20	22	15	82	52	26	10	18	8
MENN .....	163	10	23	12	13	8	40	30	14	5	5	3
KVINNER .....	158	8	27	8	9	7	42	22	12	5	13	5
0203 RUD III .....	257	12	28	12	19	17	70	37	27	10	16	9
MENN .....	130	7	13	7	10	8	40	18	14	4	7	2
KVINNER .....	127	5	15	5	9	9	30	19	13	6	9	7
0204 RUD IV .....	426	24	48	22	32	26	96	66	38	10	49	15
MENN .....	202	8	26	13	18	12	50	33	15	5	17	5
KVINNER .....	224	16	22	9	14	14	46	33	23	5	32	10
0205 RUD V .....	406	25	53	28	26	23	122	59	31	8	21	10
MENN .....	213	14	34	14	13	12	60	31	15	4	12	4
KVINNER .....	193	11	19	14	13	11	62	28	16	4	9	6
0206 RUD VI .....	362	17	41	29	38	22	91	65	21	5	23	10
MENN .....	178	10	22	18	16	13	44	33	13	2	6	1
KVINNER .....	184	7	19	11	22	9	47	32	8	3	17	9
0208 RUD VIII .....	184	7	36	15	11	5	63	31	6	2	6	2
MENN .....	90	4	15	8	4	1	34	18	2	2	2	-
KVINNER .....	94	3	21	7	7	4	29	13	4	-	4	2
0209 RUD IX .....	678	101	125	30	52	83	235	24	14	5	6	3
MENN .....	350	61	74	12	20	40	121	10	7	2	2	1
KVINNER .....	328	40	51	18	32	43	114	14	7	3	4	2
03 BLYSTADLIA .....	2217	433	317	69	195	444	661	52	18	11	16	1
MENN .....	1135	225	161	38	67	223	372	28	10	6	4	1
KVINNER .....	1082	208	156	31	128	221	289	24	8	5	12	-
0301 BLYSTADLIA I .....	2217	433	317	69	195	444	661	52	18	11	16	1
MENN .....	1135	225	161	38	67	223	372	28	10	6	4	1
KVINNER .....	1082	208	156	31	128	221	289	24	8	5	12	-
04 FJERDINGBY .....	3218	333	619	229	248	247	1070	233	128	30	53	28
MENN .....	1650	182	323	120	126	125	532	129	63	20	20	10
KVINNER .....	1568	151	296	109	122	122	538	104	65	10	33	18
0401 FJERDINGBY I .....	174	10	46	13	7	9	62	15	6	1	3	2
MENN .....	95	7	25	7	6	4	32	9	2	1	2	-
KVINNER .....	79	3	21	6	1	5	30	6	4	-	1	2
0402 FJERDINGBY II .....	637	69	115	52	53	47	211	42	24	5	10	9
MENN .....	326	38	73	17	25	26	102	21	16	3	3	2
KVINNER .....	311	31	42	35	28	21	109	21	8	2	7	7
0403 FJERDINGBY III .....	83	6	18	5	4	5	31	9	1	-	2	2
MENN .....	47	5	10	4	2	2	16	6	-	-	1	1
KVINNER .....	36	1	8	1	2	3	15	3	1	-	1	1
0404 FJERDINGBY IV .....	509	62	71	30	54	53	149	40	29	6	8	7
MENN .....	250	30	36	8	28	26	76	23	13	5	1	4
KVINNER .....	259	32	35	22	26	27	73	17	16	1	7	3
0405 FJERDINGBY V .....	498	76	110	20	36	51	184	9	8	3	-	1
MENN .....	256	41	54	14	16	24	96	6	3	2	-	-
KVINNER .....	242	35	56	6	20	27	88	3	5	1	-	1



## BELL 22 (FORTS.)

	I ALT	ALDER. ÅR										80 OG OVER
		0-6	7-15	16-19	20-24	25-29	30-49	50-59	60-66	67-69	70-79	
0406 FJERDINGBY VI ...	192	9	34	17	12	9	63	23	12	4	7	2
MENN .....	97	5	11	9	8	5	33	13	6	2	5	-
KVINNER .....	95	4	23	8	4	4	30	10	6	2	2	2
0407 FJERDINGBY VII ..	626	62	136	52	33	46	212	42	23	5	13	2
MENN .....	317	36	70	32	16	18	102	25	10	3	4	1
KVINNER .....	309	26	66	20	17	28	110	17	13	2	9	1
0408 FJERDINGBY VIII ..	301	23	53	25	29	18	104	22	17	1	7	2
MENN .....	160	11	28	18	15	15	52	9	8	1	1	2
KVINNER .....	141	12	25	7	14	3	52	13	9	-	6	-
0409 FJERDINGBY IX ...	198	16	36	15	20	9	54	31	8	5	3	1
MENN .....	102	9	16	11	10	5	23	17	5	3	3	-
KVINNER .....	96	7	20	4	10	4	31	14	3	2	-	1
NORDBY .....	818	72	136	47	43	46	233	83	66	22	46	24
MENN .....	437	44	78	24	21	27	121	41	33	12	26	10
KVINNER .....	381	28	58	23	22	19	112	42	33	10	20	14
0501 NORDBY I .....	232	14	36	19	8	11	63	15	26	11	19	10
MENN .....	119	8	16	12	3	7	34	6	13	6	10	4
KVINNER .....	113	6	20	7	5	4	29	9	13	5	9	6
0502 NORDBY II .....	116	16	18	6	3	11	26	14	11	2	8	1
MENN .....	66	10	11	4	2	8	13	7	6	1	4	-
KVINNER .....	50	6	7	2	1	3	13	7	5	1	4	1
0503 NORDBY III .....	337	30	57	19	24	15	107	37	23	6	10	9
MENN .....	181	17	38	7	11	7	55	20	12	4	6	4
KVINNER .....	156	13	19	12	13	8	52	17	11	2	4	5
0504 NORDBY IV .....	133	12	25	3	8	9	37	17	6	3	9	4
MENN .....	71	9	13	1	5	5	19	8	2	1	6	2
KVINNER .....	62	3	12	2	3	4	18	9	4	2	3	2
PPGITT BOSTED .....	124	16	10	9	25	37	20	6	1	-	-	-

TABELL 23. YRKESAKTIVE 16 ÅR OG OVER, ETTER NÆRING, KJØNN OG TYPE BOLIGSTRØK/GRUNNKRETS. 1/11 1980

I ALT	JORD- BRUK, SKOG- BRUK, FISKE OG FANGST	INDU- STRI OG BERG- VERKS- DRIFT	KRAFT- OG VANN- FOR- SYNING	BYGGE- OG ANLEGG- VIRK- SUMHET	VARE- HANDEL, HOTELL- OG RES- TAURANT- VIRKSOM- HET	TRANSPORT, LAGRING, POST OG TELE- KOMMUNI- KASJONER	BANK-, FI- NANS- OG FORSIK- RINGSVIRK- SOMHET, EIEND.- DRIFT OG FORR.MESS. TJ.YTING	OFFENT- LIG, SOSIAL OG PRIVAT TJE- NESTE- YTING	UOPP- GITT NÆRING	
KOMMUNEN .....	7032	62	1287	55	469	1530	1008	485	2096	40
MENN .....	4062	42	941	45	428	792	722	228	845	19
KVINNER .....	2970	20	346	10	41	738	286	257	1251	21
TYPE BOLIGSTRØK OG KJØNN										
TETTBYGDE STRØK .....	6378	23	1154	44	395	1406	952	451	1919	34
MENN .....	3671	17	844	37	359	721	685	211	780	17
KVINNER .....	2707	6	310	7	36	685	267	240	1139	17
0801 OSLO .....	6378	23	1154	44	395	1406	952	451	1919	34
MENN .....	3671	17	844	37	359	721	685	211	780	17
KVINNER .....	2707	6	310	7	36	685	267	240	1139	17
SPREDTBYGDE STRØK .....	572	39	122	11	70	112	39	23	154	2
MENN .....	347	25	92	8	65	64	25	11	56	1
KVINNER .....	225	14	30	3	5	48	14	12	98	1
UOPPGITT BOLIGSTRØK .....	82	-	11	-	4	12	17	11	23	4
GRUNNKRETS OG KJØNN										
01 LØVENSTAD .....	1672	5	274	17	107	383	219	126	529	12
MENN .....	945	3	205	14	97	183	162	65	210	6
KVINNER .....	727	2	69	3	10	200	57	61	319	6
0101 LØVENSTAD I .....	318	1	68	5	30	77	29	18	88	2
MENN .....	188	1	56	5	26	39	20	4	36	1
KVINNER .....	130	-	12	-	4	38	9	14	52	1
0102 LØVENSTAD II .....	448	3	52	3	18	118	58	41	152	3
MENN .....	255	1	40	2	17	58	45	28	63	1
KVINNER .....	193	2	12	1	1	60	13	13	89	2
0103 LØVENSTAD III .....	428	-	69	3	19	85	57	32	158	5
MENN .....	228	-	48	3	18	36	41	17	62	3
KVINNER .....	200	-	21	-	1	49	16	15	96	2
0104 LØVENSTAD IV .....	478	1	85	6	40	103	75	35	131	2
MENN .....	274	1	61	4	36	50	56	16	49	1
KVINNER .....	204	-	24	2	4	53	19	19	82	1
02 RUD .....	1867	9	379	13	95	417	250	137	560	7
MENN .....	1082	7	281	10	83	207	203	64	224	3
KVINNER .....	785	2	98	3	12	210	47	73	336	4
0201 RUD I .....	380	2	68	4	18	79	87	22	99	1
MENN .....	217	1	44	4	16	28	79	10	34	1
KVINNER .....	163	1	24	-	2	51	8	12	65	-
0202 RUD II .....	176	1	31	1	8	63	11	13	47	1
MENN .....	110	1	29	-	8	39	8	7	18	-
KVINNER .....	66	-	2	1	-	24	3	6	29	1
0203 RUD III .....	160	1	35	2	11	39	19	14	38	1
MENN .....	95	1	22	2	10	22	12	6	20	-
KVINNER .....	65	-	13	-	1	17	7	8	18	1
0204 RUD IV .....	226	-	58	1	11	40	19	21	76	-
MENN .....	136	-	44	-	10	25	16	11	30	-
KVINNER .....	90	-	14	1	1	15	3	10	46	-
0205 RUD V .....	229	-	67	1	15	54	17	15	59	1
MENN .....	132	-	47	1	13	21	16	5	28	1
KVINNER .....	97	-	20	-	2	33	1	10	31	-
0206 RUD VI .....	215	3	34	1	11	46	27	15	78	-
MENN .....	123	2	29	1	10	23	20	6	32	-
KVINNER .....	92	1	5	-	1	23	7	9	46	-
0208 RUD VIII .....	112	1	26	1	5	21	11	8	38	1
MENN .....	66	1	20	1	4	11	5	4	20	-
KVINNER .....	46	-	6	-	1	10	6	4	18	1
0209 RUD IX .....	369	1	60	2	16	75	59	29	125	2
MENN .....	203	1	46	1	12	38	47	15	42	1
KVINNER .....	166	-	14	1	4	37	12	14	83	1
03 BLYSTADLIA .....	1218	2	171	5	63	191	319	100	358	9
MENN .....	718	1	130	5	54	116	209	42	156	5
KVINNER .....	500	1	41	-	9	75	110	58	202	4
0301 BLYSTADLIA I .....	1218	2	171	5	63	191	319	100	358	9
MENN .....	718	1	130	5	54	116	209	42	156	5
KVINNER .....	500	1	41	-	9	75	110	58	202	4
04 FJERDINGBY .....	1776	13	357	12	145	452	174	96	520	7
MENN .....	1018	10	248	9	138	240	119	44	206	4
KVINNER .....	758	3	109	3	7	212	55	52	314	3
0401 FJERDINGBY I .....	86	-	27	-	6	20	6	3	22	2
MENN .....	53	-	21	-	6	9	4	2	10	1
KVINNER .....	33	-	6	-	-	11	2	1	12	1
0402 FJERDINGBY II .....	352	1	69	-	30	93	31	18	108	2
MENN .....	193	1	42	-	29	48	24	8	41	-
KVINNER .....	159	-	27	-	1	45	7	10	67	2
0403 FJERDINGBY III .....	48	1	4	1	4	17	6	4	11	-
MENN .....	30	1	2	1	4	12	4	2	4	-
KVINNER .....	18	-	2	-	-	5	2	2	7	-

FABELL 23 (FORTS.)

I ALT	JORD- BRUK, SKOG- BRUK, FISKE OG FANGST	INDU- STRI OG BERG- VERKS- DRIFT	KRAFT- OG VANN- FOR- SYNING	BYGGE- UG ANLEGG- VIRK- SOMHET	VARE- HANDEL, HOTELL- OG RES- TAURANT- VIRKSOM- HET	TRANSPORT, LAGRING, POST OG TELE- KOMMUNI- KASJONER	BANK-, FI- NANS- OG FORSIK- RINGSVIRK- SOMHET, EIEND.- DRIFT OG FORR.MESS. TJ.YTING	OFFENT- LIG, SOCIAL OG PRIVAT TJE- NESTE- YTING	UOPP- GITT NÆRING	
0404 FJERDINGBY IV ....	284	1	66	4	29	62	26	10	85	1
MENN .....	162	1	42	2	26	35	21	3	31	1
KVINNER .....	122	-	24	2	3	27	5	7	54	-
0405 FJERDINGBY V .....	264	-	49	1	19	71	30	21	72	1
MENN .....	150	-	38	1	19	39	19	11	22	1
KVINNER .....	114	-	11	-	-	32	11	10	50	-
0406 FJERDINGBY VI .....	115	3	21	1	10	30	13	6	31	-
MENN .....	72	2	16	1	10	13	10	4	16	-
KVINNER .....	43	1	5	-	-	17	3	2	15	-
0407 FJERDINGBY VII ...	332	-	74	1	17	87	45	17	90	1
MENN .....	186	-	52	1	17	42	26	7	40	1
KVINNER .....	146	-	22	-	-	45	19	10	50	-
0408 FJERDINGBY VIII ..	182	3	28	3	18	42	12	12	64	-
MENN .....	104	2	21	3	16	22	7	5	28	-
KVINNER .....	78	1	7	-	2	20	5	7	36	-
0409 FJERDINGBY IX ....	113	4	19	1	12	30	5	5	37	-
MENN .....	68	3	14	-	11	20	4	2	14	-
KVINNER .....	45	1	5	1	1	10	1	3	23	-
15 NORDBY .....	417	33	95	8	55	75	29	15	106	1
MENN .....	255	21	72	7	52	39	17	7	40	-
KVINNER .....	162	12	23	1	3	36	12	8	66	1
0501 NORDBY I .....	116	2	21	4	19	25	10	3	32	-
MENN .....	73	1	15	4	18	18	6	2	9	-
KVINNER .....	43	1	6	-	1	7	4	1	23	-
0502 NORDBY II .....	59	13	12	-	4	9	7	1	13	-
MENN .....	38	9	6	-	4	7	4	-	8	-
KVINNER .....	21	4	6	-	-	2	3	1	5	-
0503 NORDBY III .....	180	9	50	2	21	32	12	8	45	1
MENN .....	105	5	40	2	20	11	7	4	16	-
KVINNER .....	75	4	10	-	1	21	5	4	29	1
0504 NORDBY IV .....	62	9	12	2	11	9	-	3	16	-
MENN .....	39	6	11	1	10	3	-	1	7	-
KVINNER .....	23	3	1	1	1	6	-	2	9	-
JOPPGITT BOSTED .....	82	-	11	-	4	12	17	11	23	4

TABELL 24. TALLET PÅ PRIVATHUSHOLDNINGER MED UTVALGTE KJENNETEGN FOR BOLIGSTANDARD, OG DISPONERING AV PERSONBIL. BOLIGSTRØK/GRUNNKRETS. 1/11 1980

	ALLE	WC I BOLIGEN	WC UTENFOR BOLIGEN	ANNET AVTREDE	BAD I BOLIGEN	TELEFON I BOLIGEN	PIPE I BOLIGEN	BOLI- GEN BYGGET ETTER 1945	HUS- HOLD- NINGEN EIER BOLIGEN	KJØKKEN 6 KVM OG OVER I BOLIGEN	BIL DIS- PONERES AV HUS- HOLD- NINGEN
KOMMUNEN .....	4483	3997	87	136	4034	2577	2370	3689	3499	3592	3346
TYPE BOLIGSTRØK											
TETTBYGDE STRØK .....	4038	3696	72	59	3716	2306	2010	3431	3211	3261	3030
0801 OSLO .....	4038	3696	72	59	3716	2306	2010	3431	3211	3261	3030
SPRETTBYGDE STRØK ..	375	261	13	77	278	254	349	219	258	300	281
UOPPGITT BOLIGSTRØK	70	40	2	-	40	17	11	39	30	31	35
GRUNNKRETS											
01 LØVENSTAD .....	1089	1013	15	4	1014	590	408	979	889	882	781
0101 LØVENSTAD I .	207	185	12	2	180	123	193	174	139	171	152
0102 LØVENSTAD II	213	204	2	2	206	187	205	200	194	188	186
0103 LØVENSTAD III	340	319	1	-	322	144	5	303	278	265	202
0104 LØVENSTAD IV	329	305	-	-	306	136	5	302	278	258	241
02 RUD .....	1208	1068	47	36	1074	746	860	864	906	996	893
0201 RUD I .....	227	208	4	2	210	122	149	192	192	178	170
0202 RUD II .....	124	104	8	5	104	89	110	74	87	109	92
0203 RUD III .....	106	90	8	4	94	81	102	44	72	90	75
0204 RUD IV .....	181	148	11	10	138	113	155	83	110	136	117
0205 RUD V .....	155	134	7	6	135	86	144	90	104	127	111
0206 RUD VI .....	120	101	8	3	109	88	106	104	84	93	94
0208 RUD VIII ....	61	53	1	6	54	48	59	49	52	55	55
0209 RUD IX .....	234	230	-	-	230	119	35	228	205	208	179
03 BLYSTADLIA .....	794	755	1	-	764	421	11	756	675	613	632
0301 BLYSTADLIA I	794	755	1	-	764	421	11	756	675	613	632
04 FJERDINGBY .....	1040	928	14	28	939	610	815	891	808	838	793
0401 FJERDINGBY I	50	43	1	3	43	34	47	40	37	42	37
0402 FJERDINGBY II	213	193	4	2	194	112	147	182	170	170	150
0403 FJERDINGBY III	26	24	-	-	25	20	24	24	21	22	21
0404 FJERDINGBY IV	175	156	1	5	158	86	107	146	137	143	128
0405 FJERDINGBY V	152	145	-	-	146	86	147	146	132	130	134
0406 FJERDINGBY VI	62	53	-	4	54	44	59	46	50	53	49
0407 FJERDINGBY VII	198	181	1	3	182	118	138	180	145	152	143
0408 FJERDINGBY VIII	101	85	5	6	85	66	91	83	67	80	84
0409 FJERDINGBY IX	63	48	2	5	52	44	55	44	49	46	47
05 NORDBY .....	282	193	8	68	203	193	265	160	191	232	212
0501 NORDBY I ....	79	60	2	14	63	57	73	49	56	66	61
0502 NORDBY II ...	38	22	3	12	24	32	37	17	22	31	27
0503 NORDBY III ..	116	75	2	34	79	72	110	68	84	98	87
0504 NORDBY IV ...	49	36	1	8	37	32	45	26	29	37	37
UOPPGITT BOSTED .....	70	40	2	-	40	17	11	39	30	31	35



OVERSIKT SOM VISER HVILKEN KOMMUNE OG FOLKETELLINGSKRETS 1)  
GRUNNKRETSENE I 1980 TILHØRTE VED FOLKE- OG BOLIGTELLINGEN I 1970

GRUNNKRETS 1980	KOMM 1970	---FOLKETELLINGSKRETS 1970--- HEL KRETS	DEL AV KRETS
0101 LØVENSTAD I	0228		1-2
0102 LØVENSTAD II	0228		1-2
0103 LØVENSTAD III	0228		1-2
0104 LØVENSTAD IV	0228		1-2
0201 RUD I	0228		1-2
0202 RUD II	0228		1-2
0203 RUD III	0228		1-2
0204 RUD IV	0228		1-2
0205 RUD V	0228		1
0206 RUD VI	0228		1
0207 RUD VII	0228		1-2
0208 RUD VIII	0228		1-2
0209 RUD IX	0228		1-2
0301 BLYSTADLIA I	0228		2
0302 BLYSTADLIA II	0228		2
0303 BLYSTADLIA III	0228		2
0401 FJERDINGBY I	0228		1-2
0402 FJERDINGBY II	0228		1-2
0403 FJERDINGBY III	0228		1-2
0404 FJERDINGBY IV	0228		1-2
0405 FJERDINGBY V	0228		1-2
0406 FJERDINGBY VI	0228		1-2
0407 FJERDINGBY VII	0228		1-2
0408 FJERDINGBY VIII	0228		1-2
0409 FJERDINGBY IX	0228		1-2
0410 FJERDINGBY X	0228		1-2
0501 NORDBY I	0228		3
0502 NORDBY II	0228		3
0503 NORDBY III	0228		4
0504 NORDBY IV	0228		5
0505 NORDBY V	0228		3-5

1) OVERSIKTEN ER FORELØPIG OG KAN INNEHOLDE FEIL. ENDELIG UTGAVE VIL FORELIGGE I EGET DOKUMENTASJONSHEFTE: "GRUNNKRETSENE OG TETTSTEDER. DOKUMENTASJON 1980".



# 0228 RÆLINGEN

- 0101 GRUNNKRETSNUMMER
  - KOMMUNEGRENSE
  - GRENSE FOR DELOMRADE
  - GRENSE FOR GRUNNKRETS
- MALESTOKK CA. 1:250 000

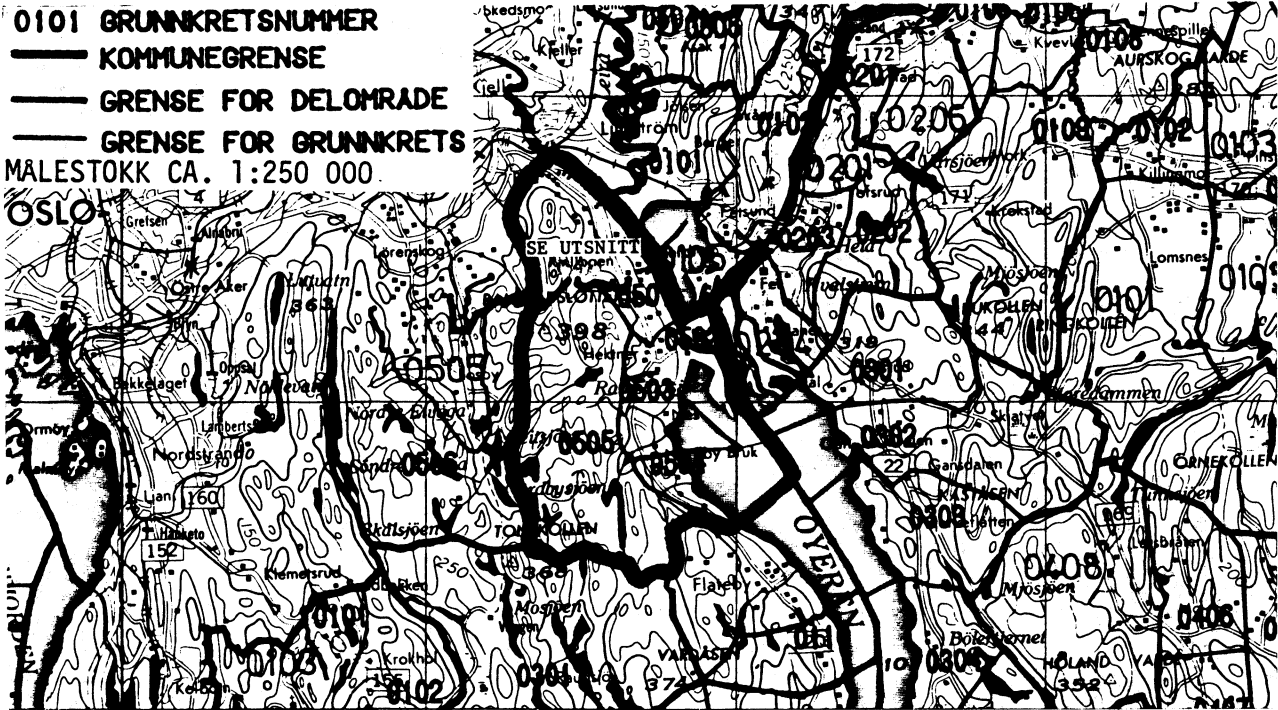



UTSNITT AV KRETSKART

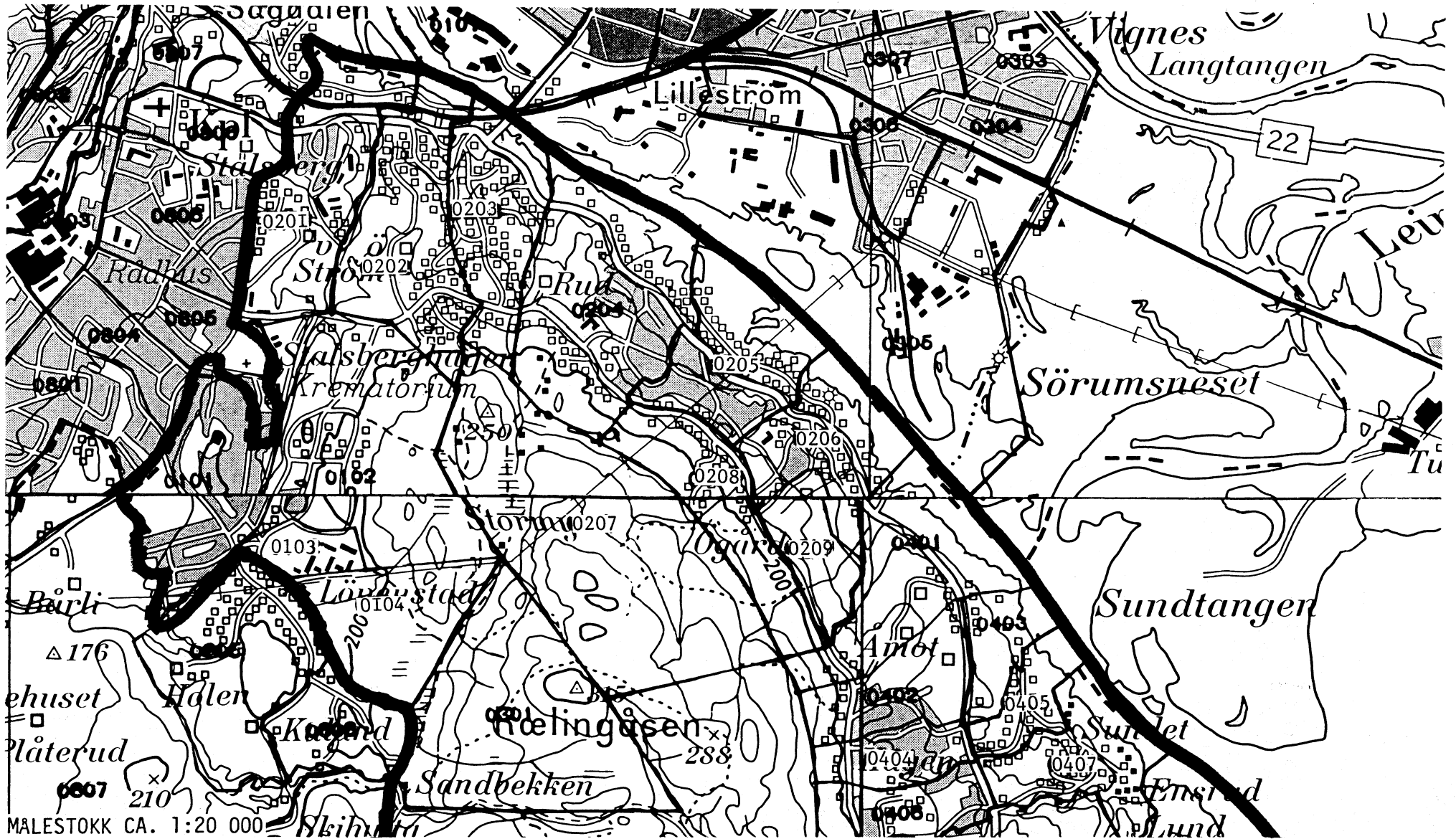

MALESTOKK CA. 1:20 000

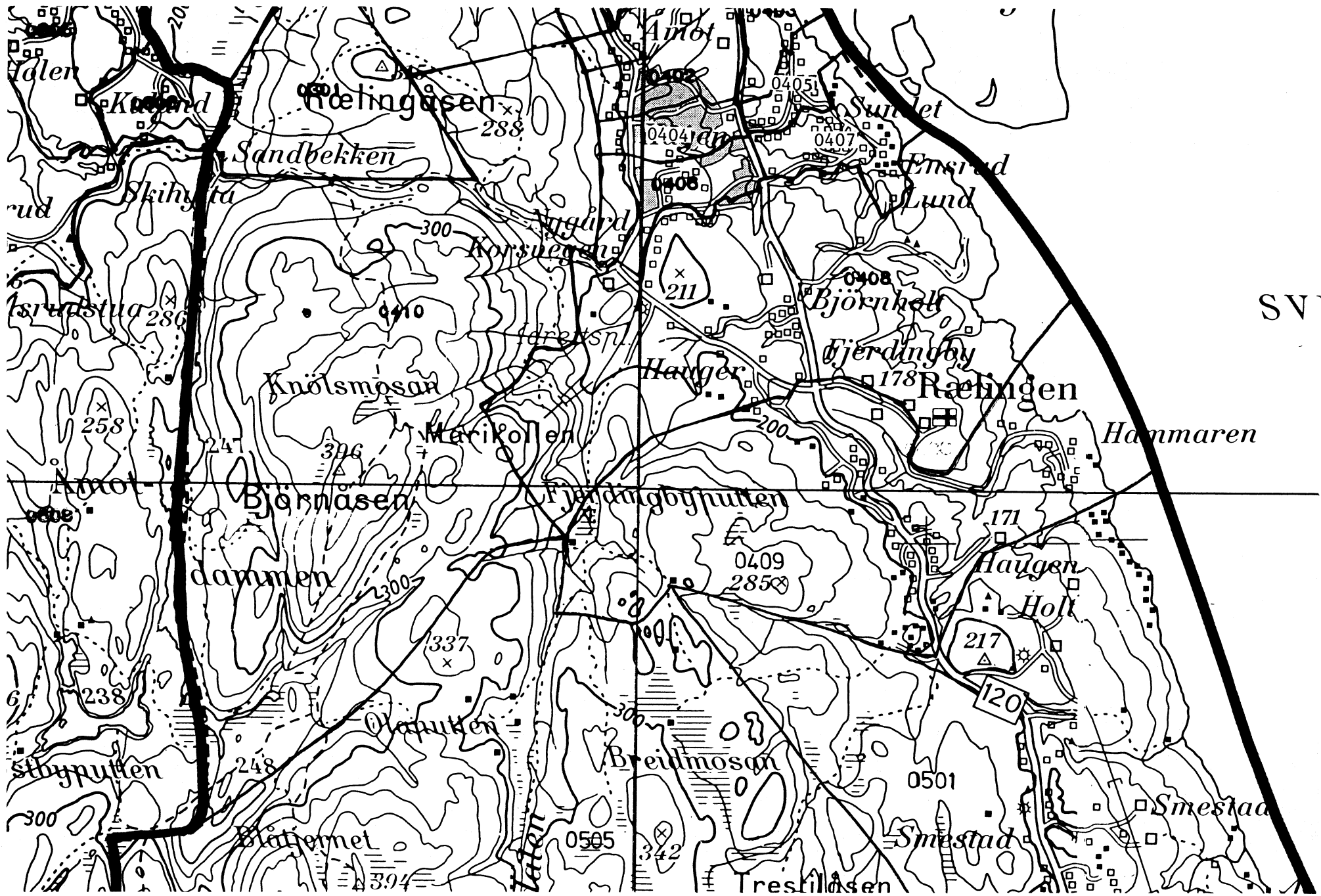

SV







## Personskjema

## Folke- og bolig telling 1980

Undergitt  
taushetsplikt

Statistisk  
Sentralbyrå  
Folke-  
tellingskontoret

Send skjemaet tilbake i svarkonvolutt  
som mottakeren av boligskjemaet  
har fått.

Lovhjemmel:

Stortingsvedtak av 16. november 1978, med hjemmel i lov nr. 2 av 25. april 1907.

SETT KRYSS SLIK:

IKKE SLIK:

BRUK HELST  
BLYANT ELLER  
BLÅ/SVART  
KULEPENN.

H

**1. Hvem bor De sammen med i leiligheten?** Rettledningen beskriver hva vi mener med en leilighet

Sett flere kryss hvis nødvendig

- |   |  |
|---|--|
| 1 <input type="checkbox"/> Ingen  | 4 <input type="checkbox"/> Datter, sønn  |
| 2 <input type="checkbox"/> Ektefelle  | 5 <input type="checkbox"/> Mor, far  |
| 3 <input type="checkbox"/> Forlovede eller annen person jeg lever sammen med (uten å ha inngått formelt ekteskap) | 6 <input type="checkbox"/> Søsken, svigerforeldre, barnebarn, svoger, svigerinne, svigerbarn, tante, onkel, nevø, niese, besteforeldre |
|   | 7 <input type="checkbox"/> Andre personer  |

**2. Hvilket trossamfunn er De tilsluttet?**

- |   |
|---|
| 1 <input type="checkbox"/> Den norske kirke (statskirken)       |
| 2 <input type="checkbox"/> Trossamfunn utenfor Den norske kirke |
| 3 <input type="checkbox"/> Ikke tilsluttet trossamfunn          |

**3. Utenlandsk utdanning.**

Dette spørsmålet besvares bare av dem som har tatt utdanning utenfor Norge  
De som bodde i Norge i 1970 oppgir ikke utenlandsk utdanning tatt før 1970

**Oppgi viktigste utdanning, i hvilket land den er fullført, og hvor lang skolegang De har i utlandet.**

Utdanning .....

Land .....

Samlet skolegang i utlandet i antall år .....

**4. Hva var Deres viktigste kilde til livsopphold i året fra 1. nov. -79 til 31. okt. -80?**

Sett bare ett kryss

- |  |  |
|--|--|
| 1 <input type="checkbox"/> Inntekt av eget arbeid, eller andre personers (f.eks. ektefelles, foreldres) arbeid |  |
| 2 <input type="checkbox"/> Verneplikts-/siviltjeneste  |  |
| 3 <input type="checkbox"/> Pensjon, trygd  | 4 <input type="checkbox"/> Stipend, lån, formue, føderåd, leieinntekt eller annen formuesinntekt |

**5. Utførte De inntektsgivende arbeid i minst 100 timer i året fra 1. nov. -79 til 31. okt. -80?**

Som inntektsgivende arbeid regnes også arbeid som et familiemedlem har utført i familiebedrift (f.eks. butikk, gårdsbruk).

- |                               |                                |
|-------------------------------|--------------------------------|
| 1 <input type="checkbox"/> Ja | 2 <input type="checkbox"/> Nei |
| Se rettledningen              |                                |

**Spørsmål 6 - 15 gjelder inntektsgivende arbeid, og besvares bare av dem som har svart "Ja" på spørsmål 5.**

**6. Oppgi navn og adresse på det arbeidssted (bedrift) hvor De utførte inntektsgivende arbeid lengst tid i året fra 1. nov. -79 til 31. okt. -80.** Med bedrift menes f.eks. fabrikk, butikk, gårdsbruk, kontor e.l. Se rettledningen

Navn: .....

Adresse: .....

Poststed: .....

**7. Beskriv virksomheten på dette arbeidsstedet så nøyaktig som mulig.** Skriv f.eks. jordbruk, produksjon av møbler, leiebiltransport, bokhandel, salg av biler e.l.

Virksomhet: .....

**8. Hvilket yrke (tittel) hadde De på dette arbeidsstedet?** Skriv f.eks. hjemmehjelp, rørlegger, sykepleier, damefrisør, rengjøringshjelp, platearbeider, reklamekonsulent e.l.

Yrke: .....

**9. På hvilken måte er/var De knyttet til arbeidsstedet De har oppgitt i spørsmål 6?**

- |  |  |
|--|--|
| 1 <input type="checkbox"/> Som fast eller midlertidig ansatt | 3 <input type="checkbox"/> Som familiemedlem uten fast lønn i familiebedrift |
| 2 <input type="checkbox"/> Som selvstendig (eier)            |  |

**10. Hvor mange timer inntektsgivende arbeid utførte De i året fra 1. nov. -79 til 31. okt. -80?** Ta med alt inntektsgivende arbeid De utførte i hele perioden.

- |   |  |
|---|--|
| 1 <input type="checkbox"/> 100 - 499 arbeidstimer | 3 <input type="checkbox"/> 1000 - 1299 arbeidstimer      |
| 2 <input type="checkbox"/> 500 - 999 arbeidstimer | 4 <input type="checkbox"/> 1300 arbeidstimer eller flere |

H

**1. Hvor mange timer inntektsgivende arbeid utførte De i uken 25. - 31. okt.?**

- |  |  |   |
|--|--|---|
| 1 <input type="checkbox"/> Ingen, arbeide ikke denne uken            | 2 <input type="checkbox"/> 1 - 9 timer   | 4 <input type="checkbox"/> 20 - 29 timer        |
| Arbeide De ikke denne uken, skal De ikke fylle ut resten av skjemaet | 3 <input type="checkbox"/> 10 - 19 timer | 5 <input type="checkbox"/> 30 timer eller flere |

**12. Hvor møtte De på arbeid i uken 25. - 31. okt.?**

- |  |   |
|--|---|
| 1 <input type="checkbox"/> Jeg møtte fast på samme arbeidssted/adresse som er oppgitt i spørsmål 6 | 3 <input type="checkbox"/> Jeg møtte på forskjellige steder denne uken                |
| 2 <input type="checkbox"/> Jeg møtte fast på annet sted  | Møtte De på forskjellige steder denne uken, skal De ikke fylle ut resten av skjemaet. |
| (Skriv navnet på kommunen) .....   |   |

**3. Hvor ofte reiste eller gikk De fra Deres hjemsted til arbeidsstedet i uken 25. - 31. okt.?** Se rettledningen.

- |   |  |
|---|--|
| 1 <input type="checkbox"/> 1 gang       | 3 <input type="checkbox"/> 4 ganger eller flere              |
| 2 <input type="checkbox"/> 2 - 3 ganger | 4 <input type="checkbox"/> Var ikke på hjemstedet denne uken |

**14. Hvor lang tid brukte De vanligvis fra Deres hjemsted til arbeidsstedet (én vei) i uken 25. - 31. okt.?**

- |   |   |
|---|---|
| 1 <input type="checkbox"/> 0 - 14 min.  | 3 <input type="checkbox"/> 30 - 44 min.     |
| 2 <input type="checkbox"/> 15 - 29 min. | 4 <input type="checkbox"/> 45 min eller mer |

**15. Hvilke transportmidler brukte De vanligvis fra Deres hjemsted til arbeidsstedet (én vei) i uken 25. - 31. okt.?** Sett flere kryss hvis nødvendig.

- |                                 |   |  |
|---------------------------------|---|--|
| 1 <input type="checkbox"/> Bil  | 3 <input type="checkbox"/> Tog, trikk, T-bane | 5 <input type="checkbox"/> Brukte sykkel Gikk i mer enn 10 min |
| 2 <input type="checkbox"/> Buss | 4 <input type="checkbox"/> Båt                | 6 <input type="checkbox"/> Annet                               |



# oligskjema

## Folke- og boligteiling 1980

Undergitt  
taushetsplikt

Statistisk  
Sentralbyrå  
Kjølshov  
Statistisk  
kontoret

Før hver leilighet skal det nyttes bare en svar-  
konvolutt. Alle personskjemaene og det utfylte  
boligskjemaet sendes samlet i svarkonvolutten.

Hjemmel

Statsvedtak av 16. november 1978, med hjemmel i lov nr. 2 av 25. april 1907

SETT KRYSS SLIK:

IKKE SLIK:

BRUK HELST  
BLYANT ELLER  
BLÅ/SVART  
KULEPENN.

Er andre som bor i leiligheten mottatt boligskjema?

1  Nei 2  Ja

Les teksten under midten på  
skjemaet før De fortsetter.

Hvor mange rom på 6m<sup>2</sup>  
eller mer er det i leiligheten?  
Ikke med kjøkken, bad og gang

1 rom  5 rom  
 2 rom  6 rom  
 3 rom  7 rom  
 4 rom  8 rom eller  
flere

3. Hvor stor er leiligheten,  
målt i kvadratmeter?

1  Under 30m<sup>2</sup> 5  60-79m<sup>2</sup>  
2  30-39m<sup>2</sup> 6  80-99m<sup>2</sup>  
3  40-49m<sup>2</sup> 7  100-129m<sup>2</sup>  
4  50-59m<sup>2</sup> 8  130m<sup>2</sup>  
eller mer

4. Hva slags eie-/leieforhold er det til leiligheten?  
Sett bare ett kryss.

1  Jeg/vi eier den gjennom  
borettslag, aksjeselskap e.l. 3  Jeg/vi leier den ved  
vanlig leiekontrakt  
2  Jeg/vi eier den alene  
eller sammen med andre 4  Jeg/vi leier den gjennom  
arbeidsforhold (tjenestebolig)  
5  Jeg/vi leier den for et  
bestemt avgrenset tidsrom  
6  Jeg/vi leier den på  
andre vilkår enn de  
som er nevnt over

Hvor stort kjøkken er det i leiligheten?

Kjøkkenet er 6m<sup>2</sup>  
eller større  
 Kjøkkenet er  
mindre  
enn 6m<sup>2</sup> 3  Det er  
ikke kjøkken  
i leiligheten

6. Hva slags WC/do har de som bor i leiligheten  
adgang til?

1  Vannklosett  
i leiligheten 2  Vannklosett  
utenfor leiligheten  
3  Annet avtrede

7. Hva er leilighetens viktigste oppvarmingskilde?

1  Sentralvarme  
(radiatorer e.l.) 3  Ovner for flytende  
brensel (olje, parafin e.l.)  
2  Elektriske ovner,  
varmekabler e.l. 4  Ovner for fast  
brensel (ved, koks e.l.)

### Spørsmål 8 - 15 nedenfor skal også besvares

Hvis det er mottatt ett boligskjema i leiligheten,  
fylles det ut og sendes tilbake i svarkonvolut-  
ten sammen med alle personskjemaene.

Hvis flere i leiligheten har mottatt boligskjema  
og svarkonvolutt, så gjør følgende:

1. Ta kontakt med den (de) andre som har mottatt boligskjema.
2. Fyll ut ett av boligskjemaene.
3. Send dette skjemaet sammen med de utfylte personskjemaene tilbake i samme svarkonvolutten.

Er det pipe i leiligheten?

Ja 2  Nei

9. Er det montert brenselovn  
eller peis i leiligheten?

1  Ja 2  Nei

10. Er det bad eller dusj i  
leiligheten?

1  Ja 2  Nei

11. Er det telefon i  
leiligheten?

1  Ja 2  Nei

12. Disponerer noen av dem som  
bor i leiligheten personbil?

1  Ja 2  Nei

13. Hva slags hus ligger leiligheten i? Se rettledningen.

Våningshus i tilknytning til gårds-  
drift (hovedbygning, kårbolig,  
forpakterbolig e.l.) 5  Annet boligbygg med  
mindre enn 3 etasjer  
 Frittliggende enebolig (enebolig med  
minst en halv meters avstand til  
nærmeste hus) 6  Blokk, leiegård eller  
annet boligbygg med  
3 etasjer eller mer  
 Hus i kjede, rekkehus, terrassehus  
eller vertikalt delt tomannsbolig 7  Forretningsbygg, verkstedbygg e.l.  
 Horisontalt delt tomannsbolig 8  Hotell, pensjonat, aldershjem, barnehjem,  
sykehus, militærforlegning eller annet  
bygg for felleshusholdning

14. Når ble huset bygd?

1  1900 eller før 5  1946 - 1950  
2  1901 - 1920 6  1951 - 1960  
3  1921 - 1940 7  1961 - 1970  
4  1941 - 1945 8  1971 - 1980

15. Hvor mange leiligheter er det i huset? Rettledningen beskriver hva vi mener med hus og leilighet

1 leilighet  2 leiligheter  3 leiligheter  4 leiligheter  5 leiligheter

Hvis det er 6 leiligheter eller flere,  
oppgi antallet her →