

KOMMUNEHEFTE



# FOLKE- OG BUSTADTELJING 1980

0513 **SKJÅK**

STATISTISK SENTRALBYRÅ  
KONGSVINGER



FOLKE- OG BUSTADTELJING  
1. NOVEMBER 1980

0513 SKJÅK

STATISTISK SENTRALBYRÅ  
KONGSVINGER 1981

ISBN 82-537-1332-0



## FØREORD

Hovudformålet med Folke- og bustadteljing 1980 var å gi eit bilete av befolkningen og levekåra i det norske samfunnet ved å sjå opplysningar om alder, kjønn, yrke, arbeid, inntekt, utdanning, butilhøve o.l. i samanheng.

Eit anna viktig formål var å gi statistikk for mindre geografiske område, som kommunar og delar av kommunar. Dei statistiske kommunehefta gir dei første resultatane frå teljinga for å dekkje dette formålet. Fleire resultat for den enkelte kommunen vil liggje føre som eit sett upubliserte tabellar (ei "tabellpakke") kort tid etter at hefta er gitt ut. Tabellane vil bli leverte som utskrift på papir eller micro-fiche, etter ønskje frå brukaren.

Når kommunehefta for alle kommunar i eit fylke er publiserte, vil det bli laga eit samandrag for heile fylket med tabellar som svarar til dei som finst i kommunehefta. Når kommunehefta for heile landet er utkomne, vil det også bli laga eit samandrag for heile landet. Tilsvarande samandrag for fylka og heile landet vil bli laga av den "tabellpakka" som er nemnt ovanfor.

Resultata frå Folke- og bustadteljing 1980 vil elles bli gitt i tabellpublikasjonar som vil kaste lys over spesielle emne, bl.a. sysselsetjing, bustadtilhøve, familiar og hushald. Resultata vil også bli viste i kart og diagram. Bl.a. vil det bli laga busetjingskart som svarar til dei som vart laga i samband med Folke- og bustadteljing 1970.

Statistisk Sentralbyrå, Oslo/Kongsvinger, 28. september 1981

Odd Aukrust

---

Johan-Kristian Tønder



## INNHALD

	Side
Tabellregister .....	7
Tekstdel	
1. Opplegg og gjennomføring .....	8
1.1. Omfang .....	8
1.2. Grunnlag for statistikken .....	8
1.3. Datainnsamling .....	8
2. Feilkjelder .....	9
3. Omgrep og kjennemerke .....	9
3.1. Personkjennemerke .....	9
3.2. Familie- og hushaldstype .....	14
3.3. Bustadkjennemerke .....	15
3.4. Inndelinga i grunnkrinsar .....	17
4. Bruk av tabellane .....	18
5. Merknader til tabellane .....	18
Tabelldel .....	19
Vedlegg	
1. Grunnkrinsar i 1980 og teljingskrinsar i 1970. Endringar i kommuneinndelinga frå 1970 til 1980 .....	35
2. Kart over grunnkrinsinndelinga .....	37
3. Kart over tettstader .....	39
4. Personskjema .....	41
5. Bustadskjema .....	43

### Standardteikn i tabellar

: Tal kan ikkje offentleggjerast

- Null



## TABELLREGISTER

	Side
1. Folkemengda ved folketeljingane 1801 - 1980 .....	19
2. Folkemengda etter kjønn, ekteskapeleg status og alder. 1/11 1980 .....	19
3. Folkemengda etter trussamfunn/viktigaste kjelde til livsopphald, kjønn og alder. 1/11 1980 .....	19
4. Personar 16-66 år etter yrkesaktivitet, arbeidstid, kjønn og høgste utdanning. 1/11-79 - 31/10-80 .....	20
5. Personar 16 år og over, etter yrkesaktivitet, arbeidstid, kjønn og alder. 1/11-79 - 31/10-80 .....	21
6. Yrkesaktive 16 år og over, etter alder og næring. 1/11-79 - 31/10-80 .....	21
7. Yrkesaktive 16 år og over, etter kjønn, arbeidstid og næring/yrkesfelt. 1/11-79 - 31/10-80 .....	22
8. Yrkesaktive 16 år og over i arbeid i veka 25/10 - 31/10 1980, etter kjønn, arbeidstid i veka og næring/yrkesfelt .....	23
9. Yrkesaktive 16 år og over med fast oppmøteplass på arbeid i veka 25/10 - 31/10 1980, etter talet på arbeidsreiser, reisetid og yrkesfelt/oppmøteplass .....	24
10. Yrkesaktive 16 år og over med fast arbeidsreise i veka 25/10 - 31/10 1980, etter reise- måte, oppmøteplass, talet på arbeidsreiser og reisetid .....	25
11. Bustader etter hustype og talet på rom. Busette etter talet på rom i bustaden. 1/11 1980 .....	26
12. Bustader etter byggjeår for huset og hustype/eige-/leigeform. Busette og rom, etter byggjeår for huset. 1/11 1980 .....	26
13. Bustader etter viktigaste kjelde til oppvarming og byggjeår/installasjon av pipe. Busette etter bustadens viktigaste kjelde til oppvarming. 1/11 1980 .....	27
14. Bustader etter sanitærutstyr og talet på rom. Busette etter bustadens sanitærutstyr. 1/11 1980 .....	27
15. Bustader, rom og busette, etter hustype. 1/11 1980 .....	28
16. Bustader etter eige-/leigeform og areal. Busette etter eige-/leigeforhold til bustaden. 1/11 1980 .....	28
17. Bustader, busette og rom, etter busette pr. rom i bustaden. 1/11 1980 .....	28
18. Bustader etter talet på rom og talet på busette. 1/11 1980 .....	29
19. Familiar og personar, etter familietype, hushaldstipe og talet på familiar i hushaldet/ yrkesaktivitet i familien. 1/11 1980 .....	29
20. Familiar og personar i privathushald, etter familietype og eige-/leigeforhold til bustaden/talet på rom i bustaden. 1/11 1980 .....	30
21. Talet på privathushald med utvalde kjenneteikn for bustadstandard, og disponering av personbil. Busette i slike hushald, etter alder. 1/11 1980 .....	30
22. Folkemengda etter alder, kjønn og type bustadstrøk/grunnkrins. 1/11 1980 .....	31
23. Yrkesaktive 16 år og over, etter næring, kjønn og type bustadstrøk/grunnkrins. 1/11 1980 .....	32
24. Talet på privathushald med utvalde kjenneteikn for bustadstandard, og disponering av personbil. Bustadstrøk/grunnkrins. 1/11 1980 .....	33



## 1. OPPLLEGG OG GJENNOMFØRING

### 1.1. Omfang

Folke- og bustadteljing 1980 omfattar alle personar (også utanlandske statsborgarar) som etter "Forskrifter om føringen og ordningen av folkeregistrene" fastsett av Statistisk Sentralbyrå den 26. november 1979, var registrert busette i Noreg på teljingstidspunktet den 1. november 1980.

Bustadteljinga har med alle privatbustader (private husvære m.m.) der minst ein person var registrert busett den 1. november 1980.

Husvære der det ikkje budde nokon eller der det berre budde nokon mellombels (t.d. ugifte personar som budde utanom foreldreheimen på grunn av skolegang, studiar), er ikkje med i teljinga. Det er heller ikkje innhenta opplysningar om husvære for forpleide i aldersheimar, pleieheimar og andre fellesinstitusjonar.

Eininga hus er ikkje med i teljinga denne gongen. Det blir likevel gitt enkelte opplysningar om det huset som husværet ligg i. I avsnitt 3 er det gjort nærare greie for bustadomgrepet (staden der ein person skal reknast som busett) og husværomgrepet.

### 1.2. Grunnlag for statistikken

Dei fleste opplysningane i folke- og bustadteljinga byggjer på oppgåver som oppgåvegivarane har gitt direkte på egne skjema.

Personskjema vart sende til alle personar som hadde fylt 16 år eller fylte 16 år i 1980, (sjå vedlegg 3).

For personar under 16 år fekk Statistisk Sentralbyrå dei nødvendige opplysningane frå folkeregisteret i den enkelte kommunen.

Opplysningane om det enkelte privathusværet er gitt på eige bustadskjema (sjå vedlegg 4).

Oppgåvene over utdanningsbakgrunnen til befolkningen er henta frå utdanningsopplysningane gitt i folketeljinga 1970 og "Arkivet for påbegynt og avsluttet utdanning" i Statistisk Sentralbyrå som inneheld alle utdanningar som ein person har avslutta i Noreg i perioden 1970 - 1980. I tillegg kjem oppgåver over utanlandsk utdanning gitt i folketeljinga 1980.

Oppgåver over alder, kjønn og andre demografiske kjenneteikn er henta frå Det sentrale personregister i Statistisk Sentralbyrå.

Nødvendige oppgåver over dei vernepliktige og sivile tenestepliktige er innhenta gjennom Forsvarets overkommando og Administrasjonen for sivile tenestepliktige.

Folke- og bustadteljing 1980 vart gjennomført med heimel i Statistikkloven av 25. april 1907 og Stortingsvedtak av 16. november 1978.

### 1.3. Datainnnsamling

Ved folketeljinga i 1980 vart skjema sende i posten direkte til den enkelte personen. Før utsendinga tok til, vart namn og adresse ført på skjema. Det var Det sentrale personregister som danna grunnlaget for denne påføringa.

Kvar person fekk tilsendt sitt eige personskjema saman med ei rettleiing.

I tillegg fekk den eldste personen i familien eit bustadskjema. Med bustadskjemaet følgde også ein svarkonvolutt.

Utfylte personskjema frå alle som budde i husværet saman med eitt bustadskjema vart sende samla tilbake i svarkonvolutt. Dersom det budde fleire familiar i same husværet, nytta familiane same svarkonvolutt og berre eitt bustadskjema vart utfylt. Innsamlingsmetoden gav derfor grunnlag for å danne buhushald (sjå nedanfor) i folke- og bustadteljinga.

Den enkelte personen er i teljinga rekna å ha bustaden sin i det husværet der vedkomande var registrert busett i folkeregisteret 1. november 1980. Innsamlinga av opplysningane viste at enkelte personar budde i eit anna husvære enn der dei var registrert busette i folkeregisteret. Dette gjaldt bl.a. ugifte studentar og skoleelevar som budde på hybel og som sende personskjemaet sitt i same svarkonvolutt som hybelverten. Dette galdt også personar som hadde flytta kort tid før 1. november

1980 og som gav opp bustadopplysningar på den nye adressa, medan flyttinga først vart registrert i folkeregisteret etter 1. november 1980. I slike tilfelle vart personane likevel rekna som busette i den bustaden/adressa dei var registrerte på i folkeregisteret 1. november 1980. I avsnitt 3 er det gjort greie for kvar ein person skal reknast som busett. I same avsnittet er det også gjort greie for omgrepet "buhushald".

Dei personane som ikkje hadde svara på folketeljings skjema til rett tid, fekk tilsendt ei adressert purring.

Dei som ikkje svara på den adresserte purringa, vart oppsøkte av teljarar som kravde inn oppgåvene.

## 2. FEILKJELDER

Under gjennomføring og bearbeiding av ei statistisk teljing vil det alltid kunne oppstå ulike feil som kan gi utslag i teljingsresultata.

Dei fleste feila oppstår vanlegvis under oppgåveinnhentinga og kjem av urette svar eller mangelfullt utfylte skjema.

Feil som oppstår under bearbeidinga er først og fremst knytte til koding av opplysningar, i vårt tilfelle spesielt opplysningane om næring og yrke.

For å få eit grunnlag til å vurdere kor omfattande feila er, vart det gjennomført ei kvalitetskontrollundersøking i samband med teljinga.

Resultata frå denne undersøkinga blir publiserte i serien Statistiske analyser. Resultata er venta å ligge føre i 1982 og vil ta for seg sentrale kjenneteikn frå bustaddelen av teljinga, og kjenneteikn for sysselsetjing og arbeidsmarknad.

## 3. OMGREP OG KJENNERMERKE

### 3.1. Personkjennemerke

Når ikkje annet er nemnt, refererer personopplysningane seg til 1. november 1980.

#### Bustad

Den enkelte personen er i teljinga rekna å ha bustaden sin i den kommunen og i det husværet der vedkomande var registrert som busett i folkeregisteret den 1. november 1980. Hovudregelen er her at ein person skal registrerast som busett der vedkomande regelmessig tek døgnkvila si.

Dei viktigaste registreringsreglane er elles:

Bustadtilhøve	Skal registrerast som busett i
Gift person som pga. arbeid, studiar, avtening av verneplikt e.l. oppheld seg utanom fellehusværet til ektefellane	Fellehusværet til ektefellane
Ugift person som pga. studiar, skolegang eller avtening av verneplikt oppheld seg utanom husværet til foreldre/forsørgjar	Husværet til foreldre/forsørgjar
Ugift person med eige arbeid og som vanlegvis ikkje bur hos foreldre/forsørgjar	Husværet der personen vanlegvis bur
Person som pga. ferie, besøk hos kjende, forretningsreise e.l. er fråverande frå husværet der vedkomande vanlegvis bur	Husværet der personen vanlegvis bur
Person som er forpleid i barneheim, aldersheim, pleieheim eller er sett bort i privat pleie	Barneheimen, aldersheimen, pleieheimen eller husværet der personen er i pleie
Person som er innlagd på sjukehus eller plassert på arbeidsskole, arbeidsanstalt eller i fengsel	Husværet der personen var busett før innlegginga eller plasseringa

Personar som ikkje kan heimførast til ein bestemt bustad, er rekna til gruppa "Utan fast bustad". Personar utan fast bustad er som regel registrerte som busette i den kommunen der dei sist hadde fast bustad.

I det følgjande er omgrepet "Busett" brukt i same tyding som omgrepet "Registrert busett".

Det er ikkje innhenta opplysningar om mellombels bustad. Det kan derfor ikkje bli gitt oppgåver over den tilstadeverande befolkninga.

Opplysningane frå Folke- og bustadteljing 1980 er ikkje nytta til å justere opplysningane i folkeregistra.

### Alder

I fordelinga etter alder er den enkelte personen gruppert etter alder pr. 31. desember 1980 (Alder = 1980 - fødselsår).

### Ekteskapeleg status

Det er brukt fire hovudgrupperingar etter ekteskapeleg status, nemleg ugifte, gifte, skilde og enkjer/enkjemenn.

### Sambuande

Med sambuande meiner ein personar som lever saman (i ekteskapsliknande forhold) utan å ha inngått formelt ekteskap.

I gruppa sambuande er rekna berre dei personane som er registrert busette på same adressa i folkeregisteret 1. november 1980.

### Trussamfunn

Det er brukt tre grupperingar etter trussamfunn, nemleg "Den norske kyrkja", "Trussamfunn utanfor den norske kyrkja" og "Ikkje tilslutta trussamfunn".

Personar under 16 år er som regel grupperte saman med foreldra sine. I dei tilfella foreldra ikkje høyrer til same gruppe, er barna førte til gruppa for uoppgitt.

### Utdanning

Oppgåvene over utdanning omfattar enkeltutdanningar på heil- eller deltid som normalt varer minst 5 månader.

For personar med fleire enkeltutdanningar, er den utdanninga som samla varer lengst (normal tid for enkeltutdanninga tillagt den tida som krevst til føreutdanning) rekna som den høgaste utdanninga. Av utdanningar som samla varer like lenge, er den som er rekna som den viktigaste yrkesmessig, oppfatta som den høgaste utdanninga til personen. Utdanningsgrupperinga er gjort etter 1973-utgåva av Standard for utdanningsgruppering i offentleg norsk statistikk (Statistisk Sentralbyrås Håndbøker nr. 28).

Standarden er bygd opp som eit pyramidisk klassifikasjonssystem.

Enkeltutdanningane er først ordna i grove grupper som i standarden blir kalla utdanningsnivå. Innanfor kvart nivå er det først gjort ei sortering etter fagfelt, dernest ei finare sortering i faggrupper.

Inndelinga i nivå eller hovudgrupper er gjort på denne måten:

0. Inga utdanning og utdanning på førskolenivå (utdanning for 6-åringar og mindre barn)
1. Utdanning på barneskolenivå (1-6 år, førskoleutdanning ikkje medrekna)
2. Utdanning på ungdomsskolenivå (7-9 år)
3. Utdanning på gymnasnivå I (10 år)
4. Utdanning på gymnasnivå II (11-12 år)
5. Utdanning på universitets- og høgskolenivå I (13-14 år)
6. Utdanning på universitets- og høgskolenivå II (15-16 år)
7. Utdanning på universitets- og høgskolenivå III (17-18 år)
8. Utdanning på forskarnivå (over 18 år)
9. Uoppgitt utdanning.

I tabellane over høgaste utdanninga til personen frå folketeljinga er gruppene 0 og 9 slått saman til ei gruppe.

Fagfelta er i standarden spesifiserte slik:

1. Allment fagfelt
2. Humaniora og estetikk
3. Undervisning
4. Administrasjon, økonomi, samfunnsvitenskap og jus
5. Industri, handverk, naturvitenskap og teknikk
6. Samferdsel
7. Helsevesen
8. Jordbruk, skogbruk og fiske
9. Tenesteyting og forsvar.

I tabellane frå folketeljinga er berre dei viktigaste fagfelta under dei ulike nivå- eller hovudgruppene spesifiserte. Dei andre fagfelta er slått saman til ei gruppe.

I folketeljinga 1970 vart det gjort ei tre-deling av gymnasnivået i standarden etter kor lenge utdanninga vara, 10 år, 11 år og 12 år.

I folketeljinga 1980 følgjer inndelinga grupperinga i standarden, nemleg ei gruppering på 10 år og 11-12 år.

Fagutdanningar avslutta før 1972/73 og som ikkje byggjer på examen artium blir i teljinga 1980 koda med 8 års allmennutdanning som grunnlag. Fagutdanningar avlagde etter 1972/73 blir koda med 9 år som grunnlag.

#### Viktigaste kjelde til livsopphald

Personar 16 år og over er grupperte etter den kjelda til livsopphald som var viktigast dei siste 12 månadene før teljingstidspunktet, dvs. frå 1. november 1979 fram til 1. november 1980. For personar under 16 år som er busette i privathushald er inntekta frå andre personar alltid rekna som viktigaste kjelde til livsopphald.

For personar under 16 år som er busette i felleshushald er pensjon, trygd rekna som viktigaste kjelde til livsopphald.

Med "inntekt av eige arbeid" er meint inntekt av eigen yrkesaktivitet.

"Pensjon, trygd" omfattar sjuketrygd, arbeidsløysetrygd, forsørgjartrygd, uføretrygd, alders-trygd, yrkesskadetrygd, krigspensjon, bedriftspensjon o.l.

Som "stipend, lån, formue, føderåd, leigeinntekt eller anna formuesinntekt" blir også rekna utbetalingar i samband med livsforsikring eller individuell pensjonsforsikring. Underhald frå andre enn privatpersonar (t.d. stønader frå det offentlege, institusjonar eller bedrifter), så nær som pensjon og trygd blir også rekna med her.

Personar som har inntekta til andre personar som viktigaste kjelde til livsopphald er grupperte under "inntekt av eige arbeid eller andre personars arbeid/inntekt". Dette gjeld uansett om inntekta kjem frå arbeid, pensjon, trygd eller stipend, lån m.m.

#### Yrkesaktivitet

I Folke- og bustadteljing 1980 er det innhenta oppgåver om yrkesaktiviteten både for dei siste 12 månadene før teljingstidspunktet og den siste veka før teljingstidspunktet.

Som yrkesaktivitet er rekna alt arbeid som blir utført mot betaling i form av lønn, inntekt av eiga bedrift, provisjon, honorar o.l. Arbeid som familiemedlem utan fast lønn i familiebedrift (t.d. gardsbruk, butikk) og verneplikts-/sivilteneste er også rekna som yrkesaktivitet.

Som yrkesaktive dei siste 12 månadene er rekna personar 16 år og over som utførte yrkesaktivitet som vara minst 100 timar i denne perioden.

Som yrkesaktive den siste veka før teljingstidspunktet er rekna personar 16 år og over som utførte yrkesaktivitet som vara minst 1 time i denne veka. Personar som var midlertidig borte frå arbeidet heile veka på grunn av sjukdom, permisjon, ferie e.l. er ikkje rekna med blant dei yrkesaktive.

### Arbeidstid

Det er innhenta oppgåver over arbeidstida både for dei siste 12 månadene før teljingstidspunktet og den siste veka før teljingstidspunktet.

Arbeidstida omfattar all den tida som er gått med til yrkesaktivitet. Arbeidstid som har gått med til førebuing i tillegg til ordinær arbeidstid, er også rekna med (t.d. førebuingar i tillegg til ordinær undervisningstid for lærarar). Tid som er brukt til skolearbeid, studiar og husarbeid for eigen familie, er ikkje rekna med.

Fråvær på grunn av sjukdom, permisjon, ferie e.l. er heller ikkje rekna med i arbeidstida.

### Generelt om grupperinga etter næring, yrke og yrkesstatus

Personar 16 år og over med yrkesaktivitet er grupperte på næring etter kva slags verksemd det er i den bedrifta der den enkelte arbeide heile tida eller lengst tid dei siste 12 månadene før teljingstidspunktet. Desse personane er vidare grupperte på det yrket og den yrkesstatusen som dei hadde heile tida eller lengst tid i denne bedrifta i 12-månadersperioden.

Personar 16 år og over med yrkesaktivitet siste veka før teljingstidspunktet er grupperte etter den næringa og det yrket vedkomande oppgav å ha hatt i den bedrifta der den enkelte arbeide heile tida eller lengst tid dei siste 12 månadene før teljingstidspunktet. Det er såleis ikkje innhenta særskilde oppgåver om næring og yrke for dei yrkesaktive den siste veka før teljingstidspunktet.

### Næring

Næringsgrupperinga er gjort etter 1978-utgåva av Standard for næringsgruppering i offentleg norsk statistikk (Statistisk Sentralbyrå's Håndbøker nr. 9).

Denne standarden er i samsvar med International Standard Industrial Classification of All Economic Activities (ISIC).

I standarden er grupperingssystemet utforma som eit femsifra pyramidisk system der kvart siffer gir eit grupperingsnivå. Dei fem nivåa har fått følgjande nemningar:

Næring	1-sifra kode
Næringsområde	2-sifra kode
Næringshovudgruppe	3-sifra kode
Næringsgruppe	4-sifra kode
Næringsundergruppe	5-sifra kode

Næringane på 1-sifra nivå har følgjande 9 inndelingar:

1. Jordbruk, skogbruk, fiske og fangst
2. Bergverksdrift
3. Industri
4. Kraft- og vassforsyning
5. Byggje- og anleggsverksemd
6. Varehandel, hotell- og restaurantverksemd
7. Transport, lagring, post og telekommunikasjonar
8. Bank- og finansieringsverksemd, forsikringsverksemd, eigedomsdrift og forretningmessig tenesteyting
9. Offentleg, sosial og privat tenesteyting.

Ei oversikt over den vidare inndelinga i næringsområde m.m. finst i Standard for næringsgruppering.

Næringsgrupperinga i 1980-teljinga er ikkje direkte samanliknbar med næringsgrupperinga i 1970-teljinga. Årsaka til dette er overgangen til ny standard for næringsgruppering i 1972. I folketeljinga 1970 vart næringsgrupperinga gjort etter 1960-utgåva av Standard for næringsgruppering.

Tabellar med samanliknbare tal mellom teljinga i 1970 og 1980 vil bli publiserte ei tid etter kommunehefta i dei såkalla "tabellpakkene". Næringsoppgåver med resultat frå 1970-teljinga grupperte etter 1978-utgåva av Standard for næringsgruppering, vil da bli gitt. I folketeljinga 1980 blir det gitt næringsoppgåver ned på næringsgruppe (3-sifra kode).

Yrke

Yrkesgrupperinga er gjort etter Standard for yrkesgruppering i offentlig norsk statistikk (uttatt av Arbeidsdirektoratet i 1965). Standarden følgjer i prinsippet 1958-utgåva av International Standard Classification of Occupations (ISCO).

Standarden er bygd opp slik at yrke som er i nær slekt er førte saman til såkalla yrkesgrupper, som igjen dannar yrkesområde. Desse yrkesområda er førte saman til yrkesfelt.

Kvart yrke i klassifiseringa har femsifra kodenummer:

første siffer angir yrkesfelt  
 første og andre siffer angir yrkesområde  
 første - tredje siffer angir yrkesgruppe  
 første - femte siffer angir yrke.

Til folketeljinga 1980 har Statistisk Sentralbyrå ført nye yrke inn i denne standarden. Den inndelinga i yrkesgrupper som er brukt i 1965-utgåva, er stort sett brukt også her. Vidare er ein del yrkesgrupper slått saman og nokre er splitta i fleire grupper. Ei ny tre-siffergruppe er tatt med for olje- og gassarbeid. Dessutan er leiande tenestemenn i kommunal- og fylkeskommunal administrasjon og forvaltning skilt ut som ny gruppe.

Gruppene "Lærarar" og "Faglærarar i praktiske yrke" er slått saman til ei gruppe.

Oppgåver over yrke er i teljinga gitt ned på yrkesgruppe (3-sifra kode).

Yrkesstatus

I teljinga er det brukt følgjande tre grupperingar etter yrkesstatus:

1. Fast eller midlertidig tilsett
2. Sjølvstendig
3. Familien medlem utan fast løn i familiebedrift.

Personar (også medeigarar) som arbeidde i firma organiserte som aksjeselskap, andelslag eller anna selskapsform med avgrensa ansvar, er alltid rekna som tilsette.

Ein person er rekna som sjølvstendig dersom vedkomande dreiv verksemd åleine for eiga rekning eller saman med andre med uavgrensa ansvar (t.d. i ansvarleg selskap).

Grappa "Familiemedlem utan fast lønn i familiebedrift" omfattar personar som arbeidde i familieverksemd utan fast avtala lønn og som verken var eigarar eller medeigarar i verksemda. Ein familiemedlem utan fast lønn kan likevel ha vederlag for arbeidet i form av kost og losji, del av overskott e.l.

I dei tilfelle der ektefellar arbeidde i felles verksemd (t.d. gardsbruk) som ikkje var organisert som aksjeselskap e.l., er den eine ektefellen rekna som sjølvstendig og den andre som familiemedlem utan fast lønn i familiebedrift, med mindre begge ektefellane var registrerte som eigarar av verksemda.

Generelt om oppmøteplass, reisehyppigheit, reisetid og transportmåte

Kjennemerka gjeld personar 16 år og over med yrkesaktivitet i siste veka før teljingstidspunktet.

Reisehyppigheit, reisetid og transportmåte gjeld yrkesaktive personar med fast oppmøteplass (sjå oppmøteplass).

Reisetid og transportmåte gjeld yrkesaktive personar med fast arbeidsreise (sjå reisehyppigheit).

Oppmøteplass

Med oppmøteplass forstås ein den staden der vedkomande møtte fram når arbeidsdagen tok til.

Personar 16 år og over med yrkesaktivitet siste veka før teljingstidspunktet er grupperte etter kommunen den faste oppmøteplassen låg i (rute 1 og 2 i personskjemaet).

Personar som i denne veka møtte på ulike arbeidsstader, var til sjøs e.l., er ikkje rekna å ha fast oppmøteplass (rute 3 i personskjemaet).

Reisehyppigheit

Med reisehyppigheit forstås ein så mange gonger som vedkomande reiste frå heimstaden til arbeidsstaden den siste veka før teljingstidspunktet.

Heimstaden er alltid rekna som den bustadadressa vedkomande er registrert busett på i folke- registeret. For personar som budde mellombels på t.d. hybel eller brakke i denne veka, er reisa mellom hybel, brakke og arbeidsstad ikkje medrekna.

For personar som var registrert busette på arbeidsstaden er det rekna kor mange dagar vedkom- ande var på arbeid siste veka før teljingstidspunktet.

Med "fast arbeidsreise" meiner ein personar med fast oppmøteplass og som reiste minst ein gong frå heimstaden til arbeidsstaden i veka før teljingstidspunktet.

Reisetid

Reisetid er reisetida frå heimstaden (registrert bustadadresse) til arbeidsstaden. Reisetida er rekna ein veg. I reisetida er gangtid og ventetid under reisa teke med. Det same gjeld faste gjeremål som t.d. å ta med barn til barnehage, dagmamma e.l. Tilfeldige gjeremål og seinkingar er ikkje rekna med.

For pendlarar som budde mellombels på t.d. hybel, brakke e.l., er reisetida rekna frå heim- staden og fram til arbeidsstaden.

Transportmåte

Med transportmåte forstås ein dei transportmidla vedkomande til vanleg nytta ein veg frå heim- staden til arbeidsstaden siste veka før teljingstidspunktet.

For personar som ikkje reiste på same måten kvar dag, er det rekna med den reisemåten vedkom- ande nytta flest dagar.

3.2. Familie- og hushaldstyp

Grupperingane på familie og hushaldstyp refererer seg til teljingstidspunktet den 1. november 1980.

Familie

Til ein og same familie er rekna:

1. Ektepar og eventuelle ugifte barn registrert busette i same privatbustad, aldersheim, pleieheim e.l.
2. Far/mor med ugifte barn registrert busette i same privatbustad, aldersheim, pleieheim, pensjonat, hotell e.l.
3. Kvar enkelt person som ikkje høyrer inn under noka av de to gruppene som er spesifiserte ovanfor (bl.a. personar utan fast bustad). Desse personane dannar såleis kvar for seg eigen familie (familie med ein person).

I familiar med ektepar er også teke med eventuelle ugifte barn av berre den eine ektefellen og ugifte adoptivbarn og stebarn, men ikkje fosterbarn.

Av reglane som er nemnde ovanfor går det fram at personar (t.d. ektefellar) som ikkje var re- gistrert busette i same privatbustad, aldersheim, pleieheim e.l., aldri er grupperte under same fa- milie. Vidare går det fram at gifte, separerte, skilde, enkjer og enkjemenn ikkje i noko tilfelle er rekna til same familie som foreldra. Når t.d. eit ektepar bur saman med ei skild dotter, dannar ektefellane eigen familie og dottera eigen familie. Elles kan nemnast at ugifte sysken som har felles husvære, der ingen av foreldra er busette, kvar for seg er rekna som særskild familie.

Hushaldstyp

Det er skilt mellom to hovudtypar av hushald, nemleg privathushald og felleshushald.

Gruppa "Privathushald" omfattar personar som var registrerte som busette i privat husvære. Denne hushaldstypen er vidare splitta opp etter talet på familiar i hushaldet. Som hushaldseining er

her rekna buhushald. Denne omfattar alle busette i same husvære. Av dette følgjer at talet på privat-hushald er det same som talet på husvære i teljinga.

Til felleleshushald er rekna forpleide som var registrert busette i aldersheimar, barneheimar, pleieheimar e.l.

Personale ved felleleshushald er alltid grupperte under privathushald. Det same gjeld militært personell som budde i militærforlegning.

### 3.3. Bustadkjennemerke

Bustadkjennemerka refererer seg til den bustaden der den einskilde var registrert busett 1. november 1980.

#### Bustad (husvære m.m.)

Med husvære meiner ein t.d. rekkjehus, husvære i tomannsbustad, husvære i leiegård, blokk-husvære, hybelhusvære og hybel med eigen inngang. Einebustad blir også rekna som husvære.

I hybelbygg er derimot kvar enkelt hybel alltid rekna som husvære. Dette gjeld også når fleire hyblar har felles gang, hall, bad og/eller kjøkken.

Vidare er hyblar for sjukepleiarar, legebustader og rom som er disponerte av privathushald i sjukehus, militærforlegningar eller felleleshushald, alltid rekna som egne husvære.

Til eit husvære er som hovudregel rekna rom som er bygde (eller ombygde) til bruk for ein eller fleire personar som har felles kost og losji, og der det er tilgjenge til romma (rommet) utan at ein må gå gjennom eit anna husvære.

Ein bustad vil derfor som regel falle saman med omgrepet husvære.

I enkelte tilfelle vil ein bustad omfatte mer enn eitt husvære. Dersom t.d. ugifte barn bur i eige husvære (hybel med eigen inngang e.l.), men på same adressa som foreldra, er som hovudregel barna rekna å høyre til same husvære som foreldra. I dette tilfellet omfattar bustaden det husværet som foreldra bur i og det husværet som barna bur i. Berre dersom barna er registrerte som eigen familie i folkeregisteret, er husværa rekna som særskilde bustader.

Hyblar utan eigen inngang som ikkje ligg i hybelbygg, institusjon e.l., og der det bur personar som er registrerte i folkeregisteret på vedkomande adresse, er alltid rekna til same bustad som hovudhusværet.

Med privatbustad er meint husvære der det ikkje bur forpleide i aldersheimar, barneheimar og andre felleleshushald. Husvære for tilsette (t.d. sjukepleiarar) ved institusjonar er såleis rekna som privatbustader. Det same gjeld husvære for befal m.m. i militærforlegningar.

Det er ikkje innhenta oppgåver for husvære som ikkje er privatbustader.

I tabellane er "privatbustadene" for å gjera det enkelt kalla "husvære".

#### Rom

Oppgåvene over talet på rom refererer seg til husvære som er med i teljinga, og omfattar bustadrom på 6 m<sup>2</sup> eller meir, og som kan nyttast året rundt. Kjøkken, bad, entré, hall, alkove, hems, trimrom, vaskerom og rom som berre blir nytta til næringsverksemd (f.eks. kontor) er ikkje med.

I 1980-teljinga er det ikkje innhenta spesifiserte oppgåver over talet på rom i husvære med "meir enn 8 rom", slik som det vart gjort i teljinga i 1970.

I oppgåvene for "rom i alt" er tala på rom i husvære med meir enn 8 rom derfor rekna med. For kvar enkelt kommune er det laga gjennomsnittstal frå 1970-teljinga (dvs. gjennomsnittleg tal på rom i husvære med meir enn 8 rom). Dette gjennomsnittstalet er brukt for å fastleggje talet på rom for husvære med meir enn 8 rom i 1980-teljinga.



Areal

Med areal for husværet er meint nettoareal. I tillegg til bustadrom på 6 m<sup>2</sup> eller meir er også teke med kjøkken, bad, entré, hall o.l.

Rom som er felles for to eller fleire husvære, t.d. felles gang, hall, bad e.l., er ikkje rekna med i arealet.

Eige-/leigeform

Som eigarar er også rekna personar som eig aksje eller andel som gir burett.

Med "vanleg leigekontrakt" er meint at vedkomande leiger eit husvære av ein eigar etter dei reglar og avtalar som følgjer av husleigelova. Vanleg leigeforhold utan skriftleg kontrakt er også rekna med her.

Kjøkken

Med kjøkken er i teljinga meint ein del av husværet som er avgrensa frå andre delar av det, og der det er installert utstyr til matlaging for dei som bur der. Kjøkkenet kan vera eit eige rom, men treng ikkje vera det.

Dersom fleire husvære har felles kjøkken, t.d. hyblar i eit hybelbygg, er alle husværa rekna å vera utan kjøkken.

I storleiken på kjøkkenet er også medrekna golvplass til benker, skap o.l.

Viktigaste kjelda til oppvarming

Dersom to eller fleire kjelder er like viktige for oppvarming av husværet, er baa (alle) desse rekna med.

Hushaldet disponerer bil

Med å disponere bil meiner ein i teljinga å eige/leige bil eller å ha høve til å bruke privat t.d. firmabil.

Stasjonsvogn og varevogn er rekna som personbil berre dersom ho blir brukt også til privatkjøring.

Hustype

Som hus er som hovudregel rekna bygningar som frå kjellar til loft er skilde frå andre bygningar.

Kvar enkelt blokk er derimot rekna som eitt hus, sjølv om det frå kjellar til loft er skiljevegg(ar) utan gjennomgang i blokka.

I rekkjehus er heile rekkja av husvære rekna som eitt hus.

Som frittliggjande einebustad er rekna einebustad med minst ein halv meters avstand til nærmaste hus.

Som hustype "einebustad" er også rekna frittliggjande einebustader som inneheld eit hybelhusvære, og/eller der eitt eller fleire rom er brukte som hybel.

Rekkjehus er hus med husvære som har minst ein vegg eller ein del av ein vegg felles med eit anna husvære. Hus i kjede er hus som er bundne saman med eit anna hus ved garasje, carport, svalgang o.l. Terrassehus er hus med husvære som er bygde saman i ei bakkeskråning, og der fleire av husværa har heile eller delar av taket til husværet under som terrasse.

Horisontalt delt tomannsbustad er hus med to vanlege husvære (som kan ha ulik storleik) og der det eine husværet ligg i ein etasje over det andre.

Anna bustadbygg med mindre enn 3 etasjar omfattar også einebustader med mindre enn ein halv meters avstand mellom husa.

Gruppa "forretningsbygg m.m." omfattar hus der halvparten eller mindre av golvarealet er nytta til privatbustad.

Som bygg for felleleshushald er rekna hus der det er organisert felleleshushald for dei busette og/eller mellombels tilstadeverande.

Oppgåver over tal på husvære, rom og busette i bygg for felleleshushald omfattar berre privathusvære, rom og busette i desse bustadene.

### Byggjeår

Med byggjeår meiner ein det året da minst halvparten av husværa i huset var ferdige til innflytting. Hus som er ombygde, er grupperte etter opphavleg byggjeår.

### Gjennomsnittstal

Busette pr. husvære er lik talet på busette i privathusvære dividert med talet på privathusvære.

Rom pr. husvære er lik talet på rom (kjøkken ikkje medrekna) i privathusvære dividert med talet på desse husværa.

Busette pr. rom er lik talet på busette i privathusvære dividert med talet på rom (kjøkken er ikkje medrekna) i privathusvære.

### 3.4. Inndelinga i grunnkrinsar

Grunnkrinsinndelinga til bruk i folketeljinga er gjort av Byrået i samarbeid med kommunane og brukarar av statistikk på regionalt nivå.

Følgjande kriterium er lagde til grunn for utarbeidinga av grunnkrinsane:

1. Utgangspunktet for grunnkrinsinndelinga er som regel inndelinga i folketeljingskrinsar i 1970. Dersom inndelinga frå 1970 er endra, er det lagt vekt på at grupper av grunnkrinsar kan samanliknast med ein eller fleire tidlegare folketeljingskrinsar.
2. Grunnkrinsane er utforma slik at dei kan vera stabile over ein rimeleg tidsperiode.
3. Grunnkrinsane skal bestå av eit samanhengande geografisk område.
4. Grunnkrinsane bør vera mest mogleg einsarta når det gjeld natur- og næringsgrunnlag, kommunikasjonsforhold og bygningsmessig struktur.
5. Folketal og areal bør ikkje variere for sterkt. Folketalet kan variere frå under 100 i sterkt spredtbygde strøk til over 1 000 i dei tettast utbygde byområda.

Fordi grunnkrinsinndelinga skal vera mest mogleg stabil, er ho ikkje knytt saman med ei avgrensing av tettbygde strøk, da desse grensene stadig må endrast.

Tettstadavgrensinga er ført vidare uavhengig av grunnkrinsinndelinga. Retningslinene for tettstadavgrensinga følgjer i store trekk den som vart praktisert i 1960 og 1970. Hovudkriteriet ved avgrensinga av tettstad er at avstanden mellom husa i ei husklynge ikkje skal vera over 50 meter, men det er tillate skjønsmessige avvik for område der det ikkje kan eller skal byggjast bustader, som t.d. lagerplassar, idrettsanlegg, parkar o.l. Området må ha minst 200 busette på teljingstidspunktet.

Det er ikkje stilt noko krav om at grensene for grunnkrinsane skal falle saman med grensene for kyrkjesokn, skole- eller valkrinsar.

Oppgåver over grunnkrinsar blir også grupperte til delområde (bydelar/bygdelag). Desse delområda omfattar vanlegvis 1 000 - 3 000 personar i spredtbygde strøk og 3 000 - 5 000 personar i tettbygde strøk. Eit delområde kan t.d. vera eit område som soknar til eit lokalt sentrum i ein kommune.

Ei oversikt som viser forholdet mellom grunnkrinsar i 1980 og teljingskrinsar i 1970, er vist i vedlegg 1.

Kart som viser omfanget av grunnkrinsane som det blir gitt resultat for i dette heftet, er vist i vedlegg 2.

For ei nærmare orientering om grunnkrinsane m.m. viser vi til hefta "Grunnkretser og tettsteder. Dokumentasjon 1980".

#### 4. BRUK AV TABELLANE

Dette heftet inneheld tabellar for den enkelte kommunen. Tabellane i kommunehefta er inndelte i seks hovudgrupper.

Tabellane 1 - 3 gir resultat for enkelte demografiske kjenneteikn.

Tabellane 4 - 10 gir hovudresultat for utdanning, yrke, næring, arbeidstid m.m. Tabellane 4 - 7 refererer seg til dei siste 12 månadene før teljingstidspunktet. Tabellane 8 - 10 gir oppgåver for kjennemerke som knyttar seg til den siste veka før teljingstidspunktet.

Tabellane 11 - 18 gir resultat for bustaddelen av teljinga.

Tabellane 19 - 21 gir resultat for familiar og privathushald.

Tabellane 22 - 24 gir hovedresultat for befolkning, yrkesaktivitet og bustader på grunnkrins.

#### 5. MERKNADER TIL TABELLANE

##### Tabell 1:

I tabell 1 har ein generelt teke sikte på å gi tal tilbake til 1801 etter kommuneinndelinga i 1980.

I 1866 vart Lom herad delt i to herad - Lom og Skiaker (seinare Skjåk).

I tabell 1 gjeld tala for 1965 og tidlegare for sokn som svarar til kommuneavgrønsinga i 1980.

TABELL 1. FOLKEMENGDEN VED FOLKETELJINGENE 1801 - 1980

ÅR	FOLKE- MENGD	ÅR	FOLKE- MENGD	ÅR	FOLKE- MENGD	ÅR	FOLKE- MENGD	ÅR	FOLKE- MENGD	ÅR	FOLKE- MENGD
1801 ..	1367	1835 ..	2173	1865 ..	2691	1900 ..	2318	1930 ..	2427	1960 ..	2868
1815 ..	1337	1845 ..	2159	1875 ..	2623	1910 ..	2166	1946 ..	2990	1970 ..	2571
1825 ..	1875	1855 ..	2477	1890 ..	2477	1920 ..	2280	1950 ..	3028	1980 ..	2680

TABELL 2. FOLKEMENGDEN ETTER KJØNN, EKTESKAPLEG STATUS OG ALDER. 1/11 1980

ALDER	I ALT	MENN					KVINNER				
		I ALT	UGIFTE	GIFTE	ENKJE- MENN	SEPARERTE OG SKILDE	I ALT	UGIFTE	GIFTE	ENKJER	SEPARERTE OG SKILDE
I ALT ....	2680	1385	670	642	56	17	1295	491	641	144	19
0- 6 ÅR .	235	107	107	-	-	-	128	128	-	-	-
7-15 " .	344	181	181	-	-	-	163	163	-	-	-
16-19 " .	151	77	77	-	-	-	74	72	2	-	-
20-24 " .	191	98	84	14	-	-	93	50	41	1	1
25-29 " .	186	108	56	50	-	-	78	18	58	2	-
30-39 " .	314	164	46	115	1	2	150	7	135	3	5
40-49 " .	265	151	29	116	2	4	114	3	105	3	3
50-59 " .	321	179	34	138	2	5	142	7	117	9	9
60-66 " .	246	114	26	83	4	1	132	16	88	28	-
67-69 " .	118	50	9	34	7	-	68	6	38	23	1
70-79 " .	218	106	15	73	17	1	112	14	51	47	-
80 ÅR OG OVER .....	91	50	6	19	23	2	41	7	6	28	-

TABELL 3. FOLKEMENGDEN ETTER TRUSSAMFUNN/VIKTIGASTE KJELDE TIL LIVSOPPHALD, KJØNN OG ALDER. 1/11 1980

KJØNN OG ALDER	I ALT	TRUSSAMFUNN				VIKTIGASTE KJELDE TIL LIVSOPPHALD					
		DEN NORSKE KYRKJA	TRUS- SAMFUNN UTANFOR DEN NORSKE KYRKJA	IKKJE TILSLUTTA NOKO TRUSSAM- FUNN	UOPP- GITT TRUS- SAMFUNN	INNTÆKT AV EIGE ELLER ANDRE PERSONARS ARBEID	PENSJON/ TRYGD	STIPEND, LÅN, FORMUE E.L.	VERNE- PLIKTS-/ SIVIL- TENESTE	UOPPGITT KJELDE TIL LIVS- OPPHALD	
I ALT ....	2680	2525	11	41	103	1868	554	60	13	185	
MENN .....	1385	1296	8	28	53	1007	253	35	11	79	
0- 6 ÅR	107	102	-	1	4	107	-	-	-	-	
7-15 "	181	162	3	1	15	181	-	-	-	-	
16-19 "	77	74	-	2	1	55	-	14	1	7	
20-24 "	98	96	-	1	1	76	1	10	9	2	
25-29 "	108	95	1	8	4	89	2	9	1	7	
30-39 "	164	153	2	6	3	153	5	-	-	6	
40-49 "	151	144	1	1	5	132	6	-	-	13	
50-59 "	179	165	-	3	11	132	19	1	-	27	
60-66 "	114	108	-	1	5	67	36	1	-	10	
67-69 "	50	48	-	2	-	12	36	-	-	2	
70-79 "	106	103	-	-	3	3	100	-	-	3	
80 ÅR OG OVER ...	50	46	1	2	1	-	48	-	-	2	
KVINNER ..	1295	1229	3	13	50	861	301	25	2	106	
0- 6 ÅR	128	124	-	2	2	128	-	-	-	-	
7-15 "	163	150	-	-	13	163	-	-	-	-	
16-19 "	74	72	-	-	2	47	5	6	-	16	
20-24 "	93	89	1	2	1	74	2	11	2	4	
25-29 "	78	70	-	4	4	64	5	3	-	6	
30-39 "	150	143	-	4	3	131	5	-	-	14	
40-49 "	114	110	2	-	2	101	2	-	-	11	
50-59 "	142	135	-	-	7	96	22	1	-	23	
60-66 "	132	123	-	1	8	53	50	3	-	26	
67-69 "	68	65	-	-	3	3	61	1	-	3	
70-79 "	112	109	-	-	3	1	109	-	-	2	
80 ÅR OG OVER ...	41	39	-	-	2	-	40	-	-	1	

TABELL 4. PERSONAR 16-66 ÅR ETTER YRKESAKTIVITET, ARBEIDSTID, KJØNN OG HØGSTE UTDANNING. 1/11-79 - 31/10-80

KJØNN OG HØGSTE UTDANNING	IKKJE YRKESAKTIVE				YRKESAKTIVE						
	I ALT	AV DETTE GIFTE		I ALT	100-499 TIMAR		500-999 TIMAR		1 000 TIMAR OG OVER		UOPP-GITT ARB.-TID
		I ALT	AV DETTE GIFTE		I ALT	AV DETTE GIFTE	I ALT	AV DETTE GIFTE	I ALT	AV DETTE GIFTE	
I ALT .....	1674	415	270	1259	162	67	140	72	860	591	97
MENN I ALT .....	891	98	42	793	61	10	67	24	603	401	62
BARNESKOLENIVÅ, 1-6 ÅR .....	-	-	-	-	-	-	-	-	-	-	-
UNGDOMSSKOLENIVÅ, 7-9 ÅR, I ALT ..	532	65	35	467	33	8	39	18	347	256	48
FOLKESKOLEUTDANNING .....	187	37	23	150	6	2	12	9	107	70	25
9-ÅRIG UNGDOMSSKOLE .....	70	11	-	59	19	-	14	2	24	7	2
UNGDOMSSKOLENIVÅ ELLES .....	275	17	12	258	8	6	13	7	216	179	21
GYMNASNIVÅ I, 10 ÅR, I ALT .....	176	19	6	157	11	2	13	3	126	81	7
ALLMENT FAGFELT .....	42	2	2	40	3	-	1	-	35	26	1
INDUSTRI, HANDVERK OG TEKNIKK ..	87	14	3	73	6	1	10	3	52	29	5
SAMFERDSEL .....	5	-	-	5	-	-	-	-	5	3	-
HELSEVERN .....	-	-	-	-	-	-	-	-	-	-	-
JORDBRUK, SKOGBRUK OG FISKE ...	18	2	1	16	-	-	1	-	14	9	1
TENESTEYTING OG FORSVAR .....	13	-	-	13	2	1	1	-	10	8	-
GYMNASNIVÅ I ELLES .....	11	-	-	10	-	-	-	-	10	6	-
GYMNASNIVÅ II, 11-12 ÅR, I ALT ..	102	7	1	95	10	-	10	3	72	25	3
ALLMENT FAGFELT .....	31	2	-	29	7	-	3	1	19	5	-
ADMINISTRASJON OG ØKONOMI .....	12	-	-	12	1	-	1	-	10	3	-
INDUSTRI, HANDVERK OG TEKNIKK ..	40	5	1	35	1	-	5	2	26	11	3
SAMFERDSEL .....	3	:	:	:	:	:	:	:	:	:	:
HELSEVERN .....	-	-	-	-	-	-	-	-	-	-	-
JORDBRUK, SKOGBRUK OG FISKE ...	14	-	-	14	1	-	1	-	12	4	-
TENESTEYTING OG FORSVAR .....	2	:	:	:	:	:	:	:	:	:	:
GYMNASNIVÅ II ELLES .....	-	-	-	-	-	-	-	-	-	-	-
UNIVERSITETS- OG HØGSKOLENIVÅ I, 13-14 ÅR, I ALT .....	43	1	-	42	5	-	1	-	34	22	2
UNDERVISNING .....	7	-	-	7	-	-	-	-	7	7	-
ADMINISTRASJON, ØKONOMI, SAMFUNNSVITSKAP OG JUS .....	6	:	:	:	:	:	:	:	:	:	:
NATURVITSKAP OG TEKNIKK .....	20	-	-	20	2	-	1	-	15	7	2
HELSEVERN .....	1	:	:	:	:	:	:	:	:	:	:
UNIV.- OG HØGSKOLENIVÅ I ELLES ..	9	1	-	8	1	-	-	-	7	5	-
UNIV.- OG HØGSKOLENIVÅ II, III OG FØRSKARNIVÅ, OVER 14 ÅR, I ALT ..	30	2	-	28	2	-	3	-	21	15	2
UNDERVISNING .....	11	-	-	11	-	-	-	-	10	7	1
ADMINISTRASJON, ØKONOMI, SAMFUNNSVITSKAP OG JUS .....	3	-	-	3	-	-	2	-	1	-	-
NATURVITSKAP OG TEKNIKK .....	5	1	-	4	1	-	1	-	2	1	-
UNIV.- OG HØGSKOLENIVÅ II, III OG FØRSKARNIVÅ ELLES .....	11	1	-	10	1	-	-	-	8	7	1
UOPPGITT, INGA UTDANNING OG UTDANNING PÅ FØRSKOLENIVÅ .....	8	4	-	4	-	-	1	-	3	2	-
KVINNER I ALT .....	783	317	228	466	101	57	73	48	257	190	35
BARNESKOLENIVÅ, 1-6 ÅR .....	-	-	-	-	-	-	-	-	-	-	-
UNGDOMSSKOLENIVÅ, 7-9 ÅR, I ALT ..	501	241	175	260	61	38	29	24	144	115	26
FOLKESKOLEUTDANNING .....	160	90	61	70	15	13	9	9	35	23	11
9-ÅRIG UNGDOMSSKOLE .....	74	38	11	36	24	3	5	1	6	4	1
UNGDOMSSKOLENIVÅ ELLES .....	267	113	103	154	22	22	15	14	103	88	14
GYMNASNIVÅ I, 10 ÅR, I ALT .....	171	47	36	124	21	15	22	11	74	51	7
ALLMENT FAGFELT .....	81	19	16	62	7	6	11	7	39	31	5
INDUSTRI, HANDVERK OG TEKNIKK ..	15	7	5	8	2	2	1	1	5	4	-
SAMFERDSEL .....	2	:	:	:	:	:	:	:	:	:	:
HELSEVERN .....	14	2	2	12	1	1	2	1	9	8	-
JORDBRUK, SKOGBRUK OG FISKE ...	1	:	:	:	:	:	:	:	:	:	:
TENESTEYTING OG FORSVAR .....	39	10	8	29	8	4	7	2	14	4	-
GYMNASNIVÅ I ELLES .....	19	8	5	11	2	1	1	-	7	4	1
GYMNASNIVÅ II, 11-12 ÅR, I ALT ..	61	19	11	42	11	1	9	4	21	10	1
ALLMENT FAGFELT .....	26	7	4	19	6	1	4	1	9	6	-
ADMINISTRASJON OG ØKONOMI .....	10	4	2	6	2	-	2	-	2	1	-
INDUSTRI, HANDVERK OG TEKNIKK ..	3	1	1	2	:	:	:	:	:	:	:
SAMFERDSEL .....	-	-	-	-	-	-	-	-	-	-	-
HELSEVERN .....	8	-	-	8	-	-	2	2	6	3	-
JORDBRUK, SKOGBRUK OG FISKE ...	-	-	-	-	-	-	-	-	-	-	-
TENESTEYTING OG FORSVAR .....	8	3	3	5	1	-	-	-	3	-	1
GYMNASNIVÅ II ELLES .....	6	4	1	2	:	:	:	:	:	:	:
UNIVERSITETS- OG HØGSKOLENIVÅ I, 13-14 ÅR, I ALT .....	25	4	3	21	5	2	7	5	9	7	-
UNDERVISNING .....	9	1	1	8	1	1	4	3	3	2	-
ADMINISTRASJON, ØKONOMI, SAMFUNNSVITSKAP OG JUS .....	3	:	:	:	:	:	:	:	:	:	:
NATURVITSKAP OG TEKNIKK .....	1	:	:	:	:	:	:	:	:	:	:
HELSEVERN .....	7	-	-	7	1	1	2	2	4	3	-
UNIV.- OG HØGSKOLENIVÅ I ELLES ..	5	1	-	4	3	-	1	-	-	-	-
UNIV.- OG HØGSKOLENIVÅ II, III OG FØRSKARNIVÅ, OVER 14 ÅR, I ALT ..	17	-	-	17	3	1	5	4	8	6	1
UNDERVISNING .....	15	-	-	15	:	:	:	:	:	:	:
ADMINISTRASJON, ØKONOMI, SAMFUNNSVITSKAP OG JUS .....	2	:	:	:	:	:	:	:	:	:	:
NATURVITSKAP OG TEKNIKK .....	-	-	-	-	-	-	-	-	-	-	-
UNIV.- OG HØGSKOLENIVÅ II, III OG FØRSKARNIVÅ ELLES .....	-	-	-	-	-	-	-	-	-	-	-
UOPPGITT, INGA UTDANNING OG UTDANNING PÅ FØRSKOLENIVÅ .....	8	6	3	2	:	:	:	:	:	:	:

TABELL 5. PERSONAR 16 ÅR OG OVER, ETTER YRKESAKTIVITET, ARBEIDSTID, KJØNN OG ALDER. 1/11 79 - 31/10 80

KJØNN OG ALDER	I ALT	IKKJE YRKES- AKTIVE	YRKESAKTIVE						PRO- SENT YRKES- AKTIVE
			I ALT	ARBEIDSTID. TIMAR					
				100- 499	500- 999	1 000- 1 299	1 300 OG OVER	UOPP- GITT	
I ALT .....	2101	797	1304	173	146	100	778	107	62,1
MENN I ALT .....	1097	269	828	66	71	46	575	70	75,5
16-19 ÅR .....	77	18	59	29	13	1	14	2	76,6
AV DETTE GIFTE .....	-	-	-	-	-	-	-	-	-
20-24 ÅR .....	98	12	86	10	16	8	49	3	87,8
AV DETTE GIFTE .....	14	-	14	-	3	-	11	-	100,0
25-29 ÅR .....	108	4	104	5	11	5	78	5	96,3
AV DETTE GIFTE .....	50	-	50	-	4	3	40	3	100,0
30-39 ÅR .....	164	5	159	3	5	10	131	10	97,0
AV DETTE GIFTE .....	115	2	113	3	1	5	98	6	98,3
40-49 ÅR .....	151	8	143	6	7	2	115	13	94,7
AV DETTE GIFTE .....	116	3	113	3	5	1	92	12	97,4
50-59 ÅR .....	179	22	157	3	4	7	124	19	87,7
AV DETTE GIFTE .....	138	17	121	1	2	5	102	11	87,7
60-66 ÅR .....	114	29	85	5	11	8	51	10	74,6
67-69 ÅR .....	50	32	18	2	-	4	9	3	36,0
70 ÅR OG OVER .....	156	139	17	3	4	1	4	5	10,9
KVINNER I ALT .....	1004	528	476	107	75	54	203	37	47,4
16-19 ÅR .....	74	32	42	27	9	3	2	1	56,8
AV DETTE GIFTE .....	2	:	:	:	:	:	:	:	:
20-24 ÅR .....	93	31	62	17	12	3	28	2	66,7
AV DETTE GIFTE .....	41	21	20	8	2	2	8	-	48,8
25-29 ÅR .....	78	36	42	11	5	6	17	3	53,8
AV DETTE GIFTE .....	58	30	28	7	3	4	12	2	48,3
30-39 ÅR .....	150	48	102	15	18	23	42	4	68,0
AV DETTE GIFTE .....	135	44	91	14	16	21	36	4	67,4
40-49 ÅR .....	114	35	79	8	12	6	46	7	69,3
AV DETTE GIFTE .....	105	35	70	8	11	6	38	7	66,7
50-59 ÅR .....	142	60	82	9	12	8	46	7	57,7
AV DETTE GIFTE .....	117	51	66	9	11	7	34	5	56,4
60-66 ÅR .....	132	75	57	14	5	5	22	11	43,2
67-69 ÅR .....	68	63	5	4	-	-	-	1	7,4
70 ÅR OG OVER .....	153	148	5	2	2	-	-	1	3,3

TABELL 6. YRKESAKTIVE 16 ÅR OG OVER, ETTER ALDER OG NÆRING. 1/11 79 - 31/10 80

NÆRING	I ALT	ALDER. ÅR										PROSENT AV DEI YRKES- AKTIVE
		70 OG OVER										
		16-19	20-24	25-29	30-39	40-49	50-59	60-66	67-69	70 OG OVER		
I ALT .....	1304	101	148	146	261	222	239	142	23	22	100,0	
JORDBRUK .....	418	24	19	35	86	77	84	69	9	15	32,1	
SKOGBRUK .....	2	-	-	-	-	1	-	-	1	-	0,2	
FISKE OG FANGST .....	-	-	-	-	-	-	-	-	-	-	-	
BERGVEPKSDRIFT .....	6	-	1	2	2	1	-	-	-	-	0,5	
INDUSTRI I ALT .....	183	18	20	19	30	35	37	20	2	2	14,0	
PRODUKSJON AV NÆRINGSMIDDEL, ØRIKKEVARER OG TOBAKKSVARER .....	18	-	2	2	3	3	5	3	-	-	-	
PRODUKSJON AV TEKSTILVARER, KLEDEVARER, LER OG LERVARER .....	-	-	-	-	-	-	-	-	-	-	-	
PRODUKSJON AV TREVARER .....	121	12	7	10	18	24	31	15	2	2	-	
TRFFOREDING, GRAFISK PRODUKSJON OG FORLAGSVERKSEMD .....	4	-	4	-	-	-	-	-	-	-	-	
PROD. AV KJEMISKE PROD., MINERAL- OLJE-, KOL-, GUMMI- OG PLASTPROD. ..	2	1	1	-	-	-	-	-	-	-	-	
PRODUKSJON AV MINERALSKE PRODUKT ...	6	-	1	2	-	-	1	2	-	-	-	
PRODUKSJON AV METALL .....	2	-	-	-	2	-	-	-	-	-	-	
PRODUKSJON AV VERKSTADPRODUKT .....	30	5	5	5	7	8	-	-	-	-	-	
INDUSTRIPRODUKSJON ELLES .....	-	-	-	-	-	-	-	-	-	-	-	
KRAFT- OG VASSFORSYNING .....	33	2	2	4	5	9	9	2	-	-	2,5	
BYGGJE- OG ANLEGGSVKSEMD .....	161	8	30	29	25	30	28	7	4	-	12,3	
VAREHANDEL .....	76	14	10	9	9	11	14	6	1	2	5,8	
HOTELL- OG RESTAURANTDRIFT .....	61	22	12	5	5	5	9	3	-	-	4,7	
LANDTRANSPORT .....	33	-	2	4	5	5	13	3	1	-	2,5	
SJØTRANSPORT .....	4	-	1	-	3	-	-	-	-	-	0,3	
TRANSPORT ELLES, LAGRING, POST OG TELEKOMMUNIKASJONAR .....	29	1	6	7	11	3	-	1	-	-	2,2	
BANK- OG FINANSIERINGSVERKSEMD .....	15	1	5	2	6	1	-	-	-	-	1,2	
FORSIKRINGSVERKSEMD, EIGEDOMSDRIFT OG FORRETN.MESS. TENESTEYTING .....	8	-	1	2	2	2	-	1	-	-	0,6	
OFFENTLEG ADM., FORSVAR, POLITI OG RETTSVESEN .....	46	-	9	7	10	7	8	3	2	-	3,5	
RENOVASJON OG REINGJERING .....	2	-	1	1	-	-	-	-	-	-	0,2	
UNDERVISNING OG FORSKINGSVERKSEMD ...	59	1	5	8	24	9	5	6	1	-	4,5	
HELSE- OG ANDRE SOSIALTENESTER .....	104	7	19	9	24	17	13	13	1	1	8,0	
KULTURELL T.YTING, UNDERH. OG SPORT ..	1	-	-	1	-	-	-	-	-	-	0,1	
PERSONLEG TENESTEYTING .....	38	2	2	1	9	6	13	3	1	1	2,9	
UOPPGITT NÆRING .....	25	1	3	1	5	3	6	5	-	1	1,9	

TABELL 7. YRKESAKTIVE 16 ÅR OG OVER, ETTER KJØNN, ARBEIDSTID OG NÆRING/YRKESFELT. 1/11 79 - 31/10 80

I ALT	MENN						KVINNER					
	I ALT	100-	500-	1 000	UOPP- GITT ARB.- TID	I ALT	100-	500-	1 000	UOPP- GITT ARB.- TID		
		TIMAR	TIMAR	TIMAR			TIMAR	TIMAR	TIMAR		TIMAR	TIMAR
I ALT .....	1304	828	66	71	621	70	476	107	75	257	37	
<b>NÆRING</b>												
JORDBRUK .....	418	255	24	18	190	23	163	19	16	115	13	
SKOGBRUK .....	2	2	:	:	:	:	-	-	-	-	-	
FISKE OG FANGST .....	-	-	-	-	-	-	-	-	-	-	-	
BERGVERKSDRIFT .....	6	6	-	-	5	1	-	-	-	-	-	
INDUSTRI I ALT .....	183	166	11	20	125	10	17	2	1	12	2	
PRODUKSJON AV NÆRINGSMIDDEL, DRIKKEVARER OG TOBAKKSVARER .....	18	14	-	1	12	1	4	-	1	3	-	
PRODUKSJON AV TEKSTILVARER, KLEDEVARER, LER OG LERVARER .....	-	-	-	-	-	-	-	-	-	-	-	
PRODUKSJON AV TREVARER .....	121	110	5	14	84	7	11	2	-	7	2	
TREFOREDLING, GRAFISK PRODUKSJON OG FORLAGSVERKSEMD .....	4	4	1	1	2	-	-	-	-	-	-	
PROD. AV KJEMISKE PROD., MINERAL- OLJE-, KØL-, GUMMI- OG PLASTPROD.	2	1	:	:	:	:	1	:	:	:	:	
PRODUKSJON AV MINERALSKE PRODUKT.	6	6	1	2	3	-	-	-	-	-	-	
PRODUKSJON AV METALL .....	2	2	:	:	:	:	-	-	-	-	-	
PRODUKSJON AV VERKSTADPRODUKT .....	30	29	4	1	22	2	1	:	:	:	:	
INDUSTRIPRODUKSJON ELLES .....	-	-	-	-	-	-	-	-	-	-	-	
KRAFT- OG VASSFORSYNING .....	33	28	5	1	21	1	5	-	-	4	1	
BYGGJE- OG ANLEGGSVKSEMD .....	161	158	6	18	118	16	3	-	-	2	1	
VAREHANDEL .....	76	42	6	3	30	3	34	12	6	15	1	
HOTELL- OG RESTAURANTDRIFT .....	61	12	1	1	9	1	49	25	9	13	2	
LANDTRANSPORT .....	33	30	1	1	24	4	3	3	-	-	-	
SJØTRANSPORT .....	4	4	-	1	3	-	-	-	-	-	-	
TRANSPORT ELLES, LAGRING, POST OG TELEKOMMUNIKASJONAR .....	29	13	2	2	7	2	16	6	3	6	1	
BANK- OG FINANSIERINGSVERKSEMD .....	15	5	-	-	5	-	10	2	1	7	-	
FORSIKRINGSVERKSEMD, EIGEDOMSDRIFT OG FORRETN.MESS. TENESTEYTING .....	8	5	-	-	5	-	3	:	:	:	:	
OFFENTLEG ADM., FORSVAR, POLITI OG RETTSVESEN .....	46	24	-	1	22	1	22	2	4	16	-	
RENOVASJON OG REINGJERING .....	2	1	:	:	:	:	1	:	:	:	:	
UNDERVISNING OG FORSKINGSVERKSEMD .....	59	24	2	1	20	1	35	11	8	12	4	
HELSE- OG ANDRE SOSIALTENESTER .....	104	14	2	-	10	2	90	18	19	47	6	
KULTURELL T.YTING, UNDERHALDNING OG SPORT .....	1	1	:	:	:	:	-	-	-	-	-	
PERSONLEG TENESTEYTING .....	38	27	2	2	19	4	11	3	3	2	3	
UOPPGITT NÆRING .....	25	11	1	1	8	1	14	4	3	4	3	
<b>YRKESFELT</b>												
TEKNISK, VITSKAPELEG, HUMANISTISK OG KUNSTNARLEG ARBEID .....	129	51	3	2	43	3	78	15	19	41	3	
ADMINISTRASJONS- OG FORVALTNINGS- ARBEID, BEDRIFTS- OG ORGANISASJONS- LEIING I ALT .....	30	26	-	-	26	-	4	1	1	2	-	
OFFENTLEG ADMINISTRASJON OG FORVALTNINGSARBEID .....	7	7	-	-	7	-	-	-	-	-	-	
BEDRIFTS- OG ORGANISASJONSLEIING	23	19	-	-	19	-	4	1	1	2	-	
KONTORARBEID .....	53	18	1	2	14	1	35	2	7	25	1	
HANDELSARBEID .....	56	28	6	3	18	1	28	8	6	13	1	
JORDBRUKS-, SKOGBRUKS- OG FISKEARBEID .....	366	251	25	16	196	14	115	15	9	81	10	
GRUVE- OG SPRENGINGSARBEID M.M. ....	15	15	-	-	14	1	-	-	-	-	-	
TRANSPORT OG KOMMUNIKASJONSARBEID .	52	39	2	1	35	1	13	3	3	6	1	
INDUSTRI-, BYGGJE- OG ANLEGG- ARBEID I ALT .....	318	308	23	37	232	16	10	2	-	8	-	
JERN- OG METALLVAREARBEID .....	60	60	4	2	49	5	-	-	-	-	-	
ELEKTROARBEID .....	31	30	3	5	21	1	1	:	:	:	:	
TREARBEID .....	123	122	8	17	92	5	1	:	:	:	:	
NÆRINGSMIDDELARBEID .....	9	8	-	1	7	-	1	:	:	:	:	
MASKIN- OG MOTORDRIFT .....	40	40	2	6	31	1	-	-	-	-	-	
LASTE-, LOSSE- OG LAGERARBEID ...	5	4	1	-	3	-	1	:	:	:	:	
INDUSTRI-, BYGGJE- OG ANLEGGARBEID ELLES .....	50	44	5	6	29	4	6	1	-	5	-	
SERVICEARBEID .....	153	27	4	3	19	1	126	55	21	39	11	
MILITÆRT ARBEID, UOPPGITT ELLER IKKJE IDENTIFISERT YRKE .....	132	65	2	7	24	32	67	6	9	42	10	

TABELL 8. YRKESAKTIVE 16 ÅR OG OVER I ARBEID I VEKA 25/10 - 31/10 1980, ETTER KJØNN, ARBEIDSTID I VEKA

OG NÆRING/YRKESFELT	OG NÆRING/YRKESFELT										
	I ALT	MENN					KVINNER				
		I ALT	1-19 TIMAR	20-29 TIMAR	30 TIMAR OG OVER	UOPP- GITT	I ALT	1-19 TIMAR	20-29 TIMAR	30 TIMAR OG OVER	UOPP- GITT
I ALT .....	1034	683	35	31	589	28	351	78	53	206	14
<b>NÆRING</b>											
JORDBRUK .....	347	207	16	10	175	6	140	22	19	93	6
SKOGBRUK .....	2	2	:	:	:	:	-	-	-	-	-
FISKE OG FANGST .....	-	-	-	-	-	-	-	-	-	-	-
BERGVERKSDRIFT .....	6	6	-	-	6	-	-	-	-	-	-
INDUSTRI I ALT .....	156	141	3	6	129	3	15	1	1	13	-
PRODUKSJON AV NÆRINGSMIDDEL, ORIKKEVARER OG TOBAKKSVARER .....	14	11	-	1	9	1	3	-	-	3	-
PRODUKSJON AV TEKSTILVARER, KLEDEVARER, LER OG LERVARER .....	-	-	-	-	-	-	-	-	-	-	-
PRODUKSJON AV TREVARER .....	106	96	2	5	87	2	10	1	1	8	-
TREFØREDLING, GRAFISK PRODUKSJON OG FORLAGSVERKSEMD .....	3	3	1	-	2	-	-	-	-	-	-
PROD. AV KJEMISKE PROD., MINERAL- OLJE-, KOL-, GUMMI- OG PLASTPROD. PRODUKSJON AV MINERALSKE PRODUKT.	2	1	:	:	:	:	1	:	:	:	:
PRODUKSJON AV METALL .....	3	3	-	-	3	-	-	-	-	-	-
PRODUKSJON AV VERKSTADPRODUKT ...	1	1	:	:	:	:	-	-	-	-	-
INDUSTRIPRODUKSJON ELLES .....	27	26	-	-	26	-	1	:	:	:	:
KRAFT- OG VASSFORSYNING .....	-	-	-	-	-	-	-	-	-	-	-
BYGGJE- OG ANLEGGSSVERKSEMD .....	25	20	-	-	20	-	5	-	-	4	1
VAREHANDEL .....	133	132	5	1	116	10	1	:	:	:	:
HOTELL- OG RESTAURANTDRIFT .....	56	34	2	2	28	2	22	6	1	14	1
LANDTRANSPORT .....	23	7	-	1	6	-	16	3	1	12	-
SJØTRANSPORT .....	29	27	2	2	22	1	2	:	:	:	:
TRANSPORT ELLES, LAGRING, POST OG TELEKOMMUNIKASJONAR .....	-	-	-	-	-	-	-	-	-	-	-
BANK- OG FINANSIERINGSVERKSEMD ...	19	9	-	-	8	1	10	4	3	2	1
FORSIKRINGSVERKSEMD, EIGEDOMSDRIFT OG FORRETN.MESS. TENESTEYTING .....	11	4	-	-	4	-	7	-	2	5	-
OFFENTLEG ADM., FORSVAR, POLITI OG RETTSVESEN .....	8	5	-	-	5	-	3	-	-	3	-
RENOVASJON OG REINGJERING .....	35	19	-	1	17	1	16	2	3	11	-
UNDERVISNING OG FORSKINGSVERKSEMD .	1	1	:	:	:	:	-	-	-	-	-
HELSE- OG ANDRE SOSIALTENESTER ....	52	24	-	8	16	-	28	13	10	5	-
KULTURELL T.YTING, UNDERHALDNING OG SPORT .....	77	13	1	-	11	1	64	13	10	37	4
PERSONLEG TENESTEYTING .....	1	1	:	:	:	:	-	-	-	-	-
UOPPGITT NÆRING .....	30	20	1	-	18	1	10	6	2	1	1
	23	11	2	-	7	2	12	6	1	5	-
<b>YRKESFELT</b>											
TEKNISK, VITSKAPELEG, HUMANISTISK OG KUNSTNARLEG ARBEID .....	106	50	2	8	38	2	56	15	14	27	-
ADMINISTRASJONS- OG FORVALTNINGS- ARBEID, BEDRIFTS- OG ORGANISASJONS- LEIING I ALT .....	25	24	-	1	23	-	1	:	:	:	:
OFFENTLEG ADMINISTRASJONS- OG FORVALTNINGSARBEID .....	6	6	-	1	5	-	-	-	-	-	-
BEDRIFTS- OG ORGANISASJONSLEIING	19	18	-	-	18	-	1	:	:	:	:
KONTORARBEID .....	44	16	2	-	13	1	28	1	4	23	-
HANDELSARBEID .....	40	23	3	-	19	1	17	2	1	14	-
JORDBRUKS-, SKOGBRUKS- OG FISKEARBEID .....	308	212	17	10	179	6	96	13	16	62	5
GRUVE- OG SPRENGINGSARBEID M.M. ...	12	12	-	-	12	-	-	-	-	-	-
TRANSPORT OG KOMMUNIKASJONSARBEID .	41	33	2	2	28	1	8	:	:	:	:
INDUSTRI-, BYGGJE- OG ANLEGGSS- ARBEID I ALT .....	272	264	6	7	239	12	8	-	-	8	-
JERN- OG METALLVAREARBEID .....	57	57	-	1	55	1	-	-	-	-	-
ELEKTROARBEID .....	24	23	-	-	23	-	1	:	:	:	:
TREARBEID .....	109	108	1	4	97	6	1	:	:	:	:
NÆRINGSMIDDELARBEID .....	7	6	-	1	4	1	1	:	:	:	:
MASKIN- OG MOTORDRIFT .....	32	32	2	-	29	1	-	-	-	-	-
LASTE-, LOSSE- OG LAGERARBEID ...	3	3	-	-	3	-	-	-	-	-	-
INDUSTRI-, BYGGJE- OG ANLEGGSSARBEID ELLES .....	40	35	3	1	28	3	5	-	-	5	-
SERVICEARBEID .....	102	21	1	2	17	1	81	33	11	31	6
MILITÆRT ARBEID, UOPPGITT ELLER IKKJE IDENTIFISERT YRKE .....	84	28	2	1	21	4	56	10	4	39	3



TABELL 9. YRKESAKTIVE 16 ÅR OG OVER MED FAST OPPMØTEPLASS PÅ ARBEID I VEKA 25/10 - 31/10 1980, ETTER

## TALET PÅ ARBEIDSREISER, REISETID OG YRKESFELT/OPPMØTEPLASS

	I ALT	REIESTE 1 GONG				REIESTE 2-3 GONGER				REIESTE 4 GONGER ELLER FLEIRE			UOPP- GITT TAL PÅ REISER
		REIESTE IKKJE	REIESTE	REIESTE	UOPP-	REIESTE	REIESTE	UOPP-	REIESTE	REIESTE	UOPP-		
			TID UNDER 45 MIN	TID 45 MIN OG OVER	GITT	TID UNDER 45 MIN	TID 45 MIN OG OVER	GITT	TID UNDER 45 MIN	TID 45 MIN OG OVER	GITT		
I ALT .....	946	41	20	33	6	38	2	1	509	35	31	230	
YRKESFELT													
TEKN., VIITSK., HUMANIS- TISK OG KUNSTNARLEG ARBEID	98	6	-	1	1	14	-	-	61	1	2	12	
OFFENTLEG ADMINISTRA- SJONS- OG FORVALTN.ARBEID.	5	1	-	-	-	-	-	-	4	-	-	-	
BEDRIFTS- OG ORGANISA- SJONSLEIING .....	17	2	-	-	-	-	-	-	12	-	1	2	
KONTORARBEID .....	44	1	1	-	-	3	-	-	32	2	-	5	
HANDELSARBEID .....	40	-	3	-	-	1	-	-	24	2	-	10	
JØRDBRUKS-, SKOGBRUKS- OG FISKEARBEID .....	289	2	5	2	3	3	-	-	126	3	22	123	
GRUVE- OG SPRENGINGS- ARBEID M.M. ....	11	2	-	8	-	-	-	-	-	-	-	1	
TRANSPORT OG KOMMUNIKA- SJONSARBEID .....	38	3	3	-	-	1	-	-	21	2	-	8	
INDUSTRI-, BYGGJE- OG ANLEGGSSARBEID I ALT .....	250	11	-	18	1	6	-	-	166	20	2	25	
JERN- OG METALLV.ARBEID	54	2	-	3	-	1	-	-	39	4	-	5	
ELEKTROARBEID .....	24	1	-	1	-	-	-	-	16	4	1	1	
TREARBEID .....	102	3	1	2	-	3	-	-	79	7	1	6	
NÆRINGSMIDDELARBEID .....	7	-	-	-	-	-	-	-	5	1	-	1	
MASKIN- OG MOTORDRIFT ..	27	3	-	8	-	-	-	-	11	2	-	3	
LASTE-, LOSSE- OG LAGERARBEID .....	2	-	-	-	-	-	-	-	1	-	-	1	
INDUSTRI-, BYGGJE- OG ANLEGGSSARBEID ELLES .....	34	2	-	4	1	2	-	-	15	2	-	8	
SERVICEARBEID .....	87	11	5	-	1	7	2	-	39	4	1	17	
MILITÆRT ARBEID OG UOPPGITT YRKESOMRÅDE .....	67	2	2	4	-	3	-	1	24	1	3	27	
OPPMØTEPLASS OG KJØNN													
INNAN HEIMSTADFYLKET .....	817	11	19	7	4	38	2	-	500	34	31	171	
MENN .....	530	7	6	6	3	10	-	-	348	25	18	107	
KVINNER .....	287	4	13	1	1	28	2	-	152	9	13	64	
I HEIMSTADKOMMUNEN .....	754	5	16	2	3	34	1	-	471	25	30	167	
MENN .....	489	4	6	2	2	9	-	-	326	19	17	104	
KVINNER .....	265	1	10	-	1	25	1	-	145	6	13	63	
0514 LDM .....	42	1	3	-	-	4	-	-	27	5	-	2	
MENN .....	27	1	-	-	-	1	-	-	21	3	-	1	
KVINNER .....	15	-	3	-	-	3	-	-	6	2	-	1	
0515 VÅGA .....	7	-	1	-	-	-	1	-	2	2	-	1	
MENN .....	5	-	-	1	-	-	-	-	1	2	-	1	
KVINNER .....	2	-	-	-	-	-	1	-	1	-	-	-	
0517 SEL .....	7	2	-	1	-	-	-	-	-	2	1	1	
MENN .....	4	-	-	1	-	-	-	-	-	1	1	1	
KVINNER .....	3	2	-	-	-	-	-	-	-	1	-	-	
0502 GJØVIK .....	2	1	-	-	1	-	-	-	-	-	-	-	
MENN .....	2	1	-	-	1	-	-	-	-	-	-	-	
KVINNER .....	-	-	-	-	-	-	-	-	-	-	-	-	
0501 LILLEHAMMER .....	1	-	-	1	-	-	-	-	-	-	-	-	
MENN .....	1	-	-	1	-	-	-	-	-	-	-	-	
KVINNER .....	-	-	-	-	-	-	-	-	-	-	-	-	
0512 LESJA .....	1	-	-	1	-	-	-	-	-	-	-	-	
MENN .....	-	-	-	-	-	-	-	-	-	-	-	-	
KVINNER .....	1	-	-	1	-	-	-	-	-	-	-	-	
ANDRE KOMMUNAR I FYLKET.	3	2	-	1	-	-	-	-	-	-	-	-	
MENN .....	2	1	-	1	-	-	-	-	-	-	-	-	
KVINNER .....	1	1	-	-	-	-	-	-	-	-	-	-	
UTANFOR FYLKET .....	61	29	-	23	2	-	-	-	-	-	-	7	
MENN .....	49	20	-	23	1	-	-	-	-	-	-	5	
KVINNER .....	12	9	-	-	1	-	-	-	-	-	-	2	
0301 OSLO .....	26	15	-	8	1	-	-	-	-	-	-	2	
MENN .....	18	8	-	8	1	-	-	-	-	-	-	1	
KVINNER .....	8	7	-	-	-	-	-	-	-	-	-	1	
1524 NORDDAL .....	11	3	-	5	1	-	-	-	-	-	-	2	
MENN .....	9	2	-	5	-	-	-	-	-	-	-	2	
KVINNER .....	2	1	-	-	1	-	-	-	-	-	-	-	
0219 BÆRUM .....	6	1	-	5	-	-	-	-	-	-	-	-	
MENN .....	6	1	-	5	-	-	-	-	-	-	-	-	
KVINNER .....	-	-	-	-	-	-	-	-	-	-	-	-	
1421 AJRLAND .....	4	1	-	3	-	-	-	-	-	-	-	-	
MENN .....	4	1	-	3	-	-	-	-	-	-	-	-	
KVINNER .....	-	-	-	-	-	-	-	-	-	-	-	-	
ANDRE STADER UTANFOR FYLKET .....	14	9	-	2	-	-	-	-	-	-	-	3	
MENN .....	12	8	-	2	-	-	-	-	-	-	-	2	
KVINNER .....	2	1	-	-	-	-	-	-	-	-	-	1	
UOPPGITT OPPMØTEPLASS .....	68	1	1	3	-	-	-	1	9	1	-	52	

TABELL 10. YRKESAKTIVE 16 ÅR OG OVER MED FAST ARBEIDSREISE I VEKA 25/10 - 31/10 1980, ETTER REISEMÅTE,

## OPPMØTEPLASS, TALET PÅ ARBEIDSREISER OG REISETID

I ALT	EITT TRANSPORTMIDDEL						TO ELLER FLEIRE TRANSPORTMIDDEL				UOPP- GITT TRANS- PORT- MIDDEL
	BIL	BUSS	TOG, TRIKK, T-BANE	BÅT	SYKKEL, MEIR ENN 10 MIN GONGE	ANNA	BIL OG BUSS/TOG/ TRIKK/ T-BANE/ BÅT	BUSS OG TOG/ TRIKK/ T-BANE/ BÅT	ANDRE KOMBINA- SJONAR		
I ALT .....	675	294	8	1	-	156	90	2	3	24	97
OPPMØTEPLASS, TALET PÅ ARBEIDSREISER OG REISETID											
OPPMØTEPLASS I HEIM- STADKOMMUNEN .....											
REISTE 1 GONG .....	21	2	-	-	-	10	3	-	-	-	6
0-45 MIN .....	16	-	-	-	-	10	3	-	-	-	3
45 MIN OG OVER .....	2	2	-	-	-	-	-	-	-	-	-
UOPPGITT REISETID .....	3	-	-	-	-	-	-	-	-	-	3
REISTE 2-3 GONGER .....	35	15	1	-	-	15	1	-	-	-	3
0-14 MIN .....	24	9	-	-	-	11	1	-	-	-	3
15-29 " .....	9	6	-	-	-	3	-	-	-	-	-
30-44 " .....	1	-	-	-	-	1	-	-	-	-	-
45 MIN OG OVER .....	1	-	1	-	-	-	-	-	-	-	-
UOPPGITT REISETID .....	-	-	-	-	-	-	-	-	-	-	-
REISTE 4 GONGER ELLER FLEIRE .....	526	210	5	-	-	125	84	1	-	19	82
0-14 MIN .....	370	129	2	-	-	98	79	-	-	9	53
15-29 " .....	86	59	3	-	-	14	3	1	-	4	2
30-44 " .....	15	7	-	-	-	4	1	-	-	3	-
45 MIN OG OVER .....	25	13	-	-	-	8	1	-	-	3	-
UOPPGITT REISETID .....	30	2	-	-	-	1	-	-	-	-	27
OPPMØTEPLASS UTANFOR HEIMSTADKOMMUNEN .....											
REISTE 1 GONG .....	34	21	1	1	-	-	-	1	3	4	3
0-45 MIN .....	3	2	1	-	-	-	-	-	-	-	-
45 MIN OG OVER .....	28	19	-	1	-	-	-	1	3	4	-
UOPPGITT REISETID .....	3	-	-	-	-	-	-	-	-	-	3
REISTE 2-3 GONGER .....	5	3	-	-	-	1	-	-	-	1	-
0-14 MIN .....	1	-	-	-	-	1	-	-	-	-	-
15-29 " .....	1	1	-	-	-	-	-	-	-	-	-
30-44 " .....	2	2	-	-	-	-	-	-	-	-	-
45 MIN OG OVER .....	1	-	-	-	-	-	-	-	-	1	-
UOPPGITT REISETID .....	-	-	-	-	-	-	-	-	-	-	-
REISTE 4 GONGER ELLER FLEIRE .....	39	36	1	-	-	2	-	-	-	-	-
0-14 MIN .....	5	4	-	-	-	1	-	-	-	-	-
15-29 " .....	20	19	-	-	-	1	-	-	-	-	-
30-44 " .....	4	4	-	-	-	-	-	-	-	-	-
45 MIN OG OVER .....	9	8	1	-	-	-	-	-	-	-	-
UOPPGITT REISETID .....	1	1	-	-	-	-	-	-	-	-	-
UOPPGITT OPPMØTEPLASS .....	15	7	-	-	-	3	2	-	-	-	3
KJØNN OG ALDER											
MENN .....											
16-19 ÅR .....	25	13	-	-	-	3	4	-	-	1	4
20-24 " .....	34	26	-	-	-	2	2	-	1	1	2
25-29 " .....	56	34	1	1	-	5	11	-	-	2	2
30-39 " .....	105	66	1	-	-	16	11	-	-	4	7
40-49 " .....	92	42	-	-	-	23	6	1	1	4	15
50-59 " .....	90	35	-	-	-	27	12	-	-	1	15
60-66 " .....	38	11	-	-	-	11	6	-	-	1	9
67-69 " .....	5	2	-	-	-	1	2	-	-	-	-
70 ÅR OG OVER .....	5	1	-	-	-	1	2	-	-	-	1
KVINNER .....											
16-19 ÅR .....	6	-	1	-	-	1	2	-	1	-	1
20-24 " .....	26	11	2	-	-	8	3	-	-	1	1
25-29 " .....	23	9	1	-	-	5	5	-	-	1	2
30-39 " .....	60	23	1	-	-	19	3	-	-	4	10
40-49 " .....	47	15	-	-	-	12	10	1	-	-	9
50-59 " .....	38	4	-	-	-	12	7	-	-	2	13
60-66 " .....	21	2	1	-	-	8	4	-	-	1	5
67-69 " .....	2	-	-	-	-	1	-	-	-	1	-
70 ÅR OG OVER .....	2	-	-	-	-	1	-	-	-	-	1

TABELL 11. BUSTADER ETTER HUSTYPE OG TALET PÅ ROM. BUSETTE ETTER TALET PÅ ROM I BUSTADEN. 1/11 1980

TALET PÅ ROM UTANOM KJØKKEN	BUSTADER						BUSETTE	
	I ALT	I VÅNINGSHUS I TILKN. TIL GARDSDRIFT OG I FRITTL. EINEBUSTADER	I ANDRE EINE- OG TOMANNS- BUSTADER OG SMÅHUS	I BLOKK, LEIGE- GÅRD E.L.	I ANDRE BYGG	I UOPP- GITT- HUS- TYPE	I ALT	PR. ROM
ALLE .....	945	766	36	4	15	124	2662	0,6
1 ROM .....	28	16	-	1	4	7	51	1,8
MED KJØKKEN								
6 KVM OG OVER .....	14	10	-	-	1	3	25	1,8
MED KJØKKEN								
UNDER 6 KVM .....	5	2	-	1	1	1	12	2,4
UTAN KJØKKEN .....	4	1	-	-	2	1	5	1,3
UOPPGITT .....	5	3	-	-	-	2	9	1,8
2 ROM .....	84	66	7	-	1	10	154	0,9
MED KJØKKEN								
6 KVM OG OVER .....	60	47	7	-	1	5	115	1,0
MED KJØKKEN								
UNDER 6 KVM .....	6	6	-	-	-	-	8	0,7
UTAN KJØKKEN .....	6	4	-	-	-	2	10	0,8
UOPPGITT .....	12	9	-	-	-	3	21	0,9
3 ROM .....	120	93	13	-	3	11	266	0,7
4 " .....	219	200	5	1	2	11	641	0,7
5 " .....	173	161	2	1	1	8	565	0,7
6 " .....	95	78	2	-	3	12	324	0,6
7 " .....	56	53	1	-	-	2	198	0,5
8 ROM OG OVER .....	81	73	2	1	1	4	299	0,4
UOPPGITT .....	89	26	4	-	-	59	164	-

TABELL 12. BUSTADER ETTER BYGGJEÅR FOR HUSET OG HUSTYPE/EIGE-/LEIGEFORM. BUSETTE OG ROM, ETTER BYGGJEÅR FOR HUSET. 1/11 1980

	BYGGJEÅR FOR HUSET									
	ALLE	1900 OG FØR	1901- 1920	1921- 1940	1941- 1945	1946- 1950	1951- 1960	1961- 1970	1971- 1980	UOPP- GITT
BUSTADER I ALT .....	945	107	50	113	23	73	147	131	230	71
HUSTYPE										
I VÅNINGSHUS .....	367	81	31	48	15	30	50	38	71	3
I FRITTLIGGJANDE EINEBUSTAD	399	10	13	45	6	27	75	79	139	5
I REKKJEHUS, TERR.HUS E.L..	11	1	-	1	-	2	1	-	4	2
I HORIZONTALT DELT TOMANNSBUSTAD .....	15	1	-	3	-	3	6	-	2	-
I ANNA BYGG UNDER 3 ETG. ..	10	-	1	3	1	-	1	1	3	-
I BLOKK, LEIGEGÅRD E.L. ...	4	1	-	1	-	-	2	-	-	-
I FORRETNINGSBYGG .....	12	-	-	1	-	2	6	2	1	-
I BYGG FOR FELLESHUSHALD ..	3	1	1	1	-	-	-	-	-	-
I UOPPGITT HUSTYPE .....	124	12	4	10	1	9	8	9	10	61
EIGE-/LEIGEFORHOLD TIL BUSTADEN										
EIGD I ALT .....	682	88	28	73	18	54	115	106	187	13
PRIVAT .....	656	86	27	68	18	51	113	101	179	13
GJENNOM BURETTSLAG E.L. .	26	2	1	5	-	3	2	5	8	-
LEIGD I ALT .....	89	2	7	21	2	7	14	14	21	1
VED VANLEG LEIGEKONTRAKT.	43	1	5	15	2	4	6	1	8	1
SOM TENESTEBUSTAD .....	29	1	2	2	-	2	5	9	8	-
FOR EIT AVGRENSA TIDSRØM.	8	-	-	2	-	-	1	2	3	-
PÅ ANDRE VILKÅR .....	9	-	-	2	-	1	2	2	2	-
UOPPGITT .....	174	17	15	19	3	12	18	11	22	57
BUSETTE I ALT .....	2662	273	131	280	72	179	395	436	771	125
BUSETTE PR. BUSTAD .....	2,8	2,6	2,6	2,5	3,1	2,5	2,7	3,3	3,4	1,8
ROM I ALT .....	3995	491	245	475	124	315	659	581	1039	68
ROM PR. BUSTAD .....	4,7	4,9	5,1	4,4	5,6	4,6	4,6	4,8	4,6	3,8
BUSETTE PR. ROM .....	0,6	0,5	0,5	0,6	0,6	0,5	0,6	0,7	0,7	0,6

TABELL 13. BUSTADER ETTER VIKTIGASTE KJELDE TIL OPPVARMING OG BYGGJEÅR/INSTALLASJON AV PIPE. BUSETTE ETTER BUSTADENS VIKTIGASTE KJELDE TIL OPPVARMING. 1/11 1980

	EI KJELDE VIKTIGAST						TO ELLER FLEIRE LIKEVERDIGE KJELDER					UOPP- GITT TIL OPP- VAR- MING
	ALLE	SEN- TRAL- VARME	ELEK- TRISKE OMNAR E. L.	OMNAR FOR FLY- TANDE BRENSEL	OMNAR FOR FAST BRENSEL	ALLE	EL. OMNAR OG OMNAR FOR FAST FOR FAST BRENSEL	EL. OMNAR OG OMNAR FOR FLY- TANDE BREN- SEL	OMNAR FOR FAST OG FLY- TANDE BRENSEL	EL. OMNAR OG OMNAR FOR FAST OG FLY- TANDE BRENSEL		
BUSTADER I ALT .....	945	678	86	77	16	499	195	160	7	19	9	72
BYGGJEÅR												
1900 OG FØR .....	107	86	6	5	1	74	17	15	-	-	2	4
1901 - 1920 .....	50	38	2	3	-	33	8	7	-	-	1	4
1921 - 1940 .....	113	86	2	10	2	72	24	17	-	4	3	3
1941 - 1945 .....	23	21	2	1	-	18	2	2	-	-	-	-
1946 - 1950 .....	73	51	1	6	2	42	19	15	-	4	-	3
1951 - 1960 .....	147	112	15	12	2	83	32	29	-	3	-	3
1961 - 1970 .....	131	91	17	12	5	57	36	26	3	5	2	4
1971 - 1980 .....	230	173	39	26	3	105	54	47	4	2	1	3
UOPPGITT .....	71	20	2	2	1	15	3	2	-	1	-	48
PIPE												
MED PIPE .....	884	665	79	71	16	499	195	160	7	19	9	24
UTAN PIPE .....	11	10	6	4	-	-	-	-	-	-	-	1
UOPPGITT .....	50	3	1	2	-	-	-	-	-	-	-	47
BUSETTE I ALT .....	2662	1982	290	203	46	1443	561	446	22	52	41	119
BUSETTE PR. BUSTAD	2,8	2,9	3,4	2,6	2,9	2,9	2,9	2,8	3,1	2,7	4,6	1,7
ROM I ALT .....	3995	3035	412	290	57	2276	887	720	33	88	46	73
ROM PR. BUSTAD .....	4,7	4,7	5,1	4,1	4,4	4,7	4,7	4,7	4,7	4,6	5,8	4,1
BUSETTE PR. ROM ...	0,6	0,6	0,7	0,6	0,7	0,6	0,6	0,6	0,7	0,6	0,8	0,6

TABELL 14. BUSTADER ETTER SANITÆRUTSTYR OG TALET PÅ ROM. BUSETTE ETTER BUSTADENS SANITÆRUTSTYR. 1/11 1980

TALET PÅ ROM UTANOM KJØKKEN	MED BAD						UTAN BAD					UOPP- GITT OM BAD
	ALLE	ALLE	WC I BU- STADEN	WC UTANFOR BU- STADEN	ANNA DO	UOPP- GITT DO	ALLE	WC I BU- STADEN	WC UTANFOR BU- STADEN	ANNA DO	UOPP- GITT DO	
BUSTADER I ALT .....	945	712	672	6	19	15	154	13	13	127	1	79
1 ROM .....	28	7	6	1	-	-	18	3	4	11	-	3
MED KJØKKEN												
6 KVM OG OVER .....	14	2	2	-	-	-	11	2	2	7	-	1
MED KJØKKEN												
UNDER 6 KVM .....	5	3	3	-	-	-	2	1	1	-	-	-
UTAN KJØKKEN .....	4	2	1	1	-	-	2	-	1	1	-	-
UOPPGITT .....	5	-	-	-	-	-	3	-	-	3	-	2
2 ROM .....	84	47	44	-	2	1	31	2	1	28	-	6
MED KJØKKEN												
6 KVM OG OVER .....	60	38	36	-	2	-	19	2	1	16	-	3
MED KJØKKEN												
UNDER 6 KVM .....	6	4	4	-	-	-	2	-	-	2	-	-
UTAN KJØKKEN .....	6	2	2	-	-	-	4	-	-	4	-	-
UOPPGITT .....	12	3	2	-	-	-	6	-	-	6	-	3
3 ROM .....	120	84	80	-	4	-	30	4	2	24	-	6
" .....	219	186	180	1	3	2	31	1	-	29	1	2
" .....	173	153	144	1	8	-	15	2	2	11	-	5
" .....	95	83	80	-	-	3	10	-	3	7	-	2
" .....	56	51	50	-	1	-	5	-	-	5	-	-
" .....	81	75	71	1	-	3	5	-	-	5	-	1
" .....	89	26	17	2	1	6	9	1	1	7	-	54
BUSETTE I ALT .....	2662	2204	2109	14	51	30	310	18	32	257	3	148
BUSETTE PR. BUSTAD .....	2,8	3,1	3,1	2,3	2,7	2,0	2,0	1,4	2,5	2,0	3,0	1,9
BUSETTE PR. ROM .....	0,6	0,6	0,6	0,4	0,7	0,4	0,6	0,5	0,8	0,6	0,8	0,7
ROM PR. BUSTAD .....	4,7	5,0	5,0	4,8	4,2	6,1	3,5	2,8	3,3	3,6	4,0	3,5

TABELL 15. BUSTADER, ROM OG BUSETTE, ETTER HUSTYPE. 1/11 1980

	ALLE	VÅ- NING- HUS I TILKN. TIL GARDS- DRIFT	FRITT- LIGG- JANDE EINE- BUSTAD	REKKJEHUS, TERRASSEHUS, HUS I KJEDE, VERTIKALT DELT TOMANNS- BUSTAD	HORI- SON- TALT DELT TO- MANNS- BUSTAD	ANNA BUSTADBYGG MED FÆRRE ENN 3 ETASJAR	BLOKK, LEIGEGÅRD ELLER ANNA BUSTADBYGG MED 3 ETASJAR EL. FLEIRE	FOR- RET- NING- BYGG M.N.	BYGG FOR FEL- LES- HUS- TYPE HALD	UOPP- GITT HUS- TYPE
BUSTADER I ALT ...	945	367	399	11	15	10	4	12	3	124
BUSETTE I ALT ....	2662	1147	1146	26	39	20	10	30	10	234
BUSETTE PR. BUSTAD	2,8	3,1	2,9	2,4	2,6	2,0	2,5	2,5	3,3	1,9
ROM I ALT .....	3995	1799	1735	37	49	34	19	50	5	266
ROM PR. BUSTAD ...	4,7	5,1	4,5	3,7	3,8	3,8	4,8	4,2	1,7	4,1
BUSETTE PR. ROM ..	0,6	0,6	0,6	0,6	0,8	0,6	0,5	0,6	2,0	0,5

TABELL 16. BUSTADER ETTER EIGE-/LEIGEFORM OG AREAL. BUSETTE ETTER EIGE-/LEIGEFORHOLD TIL BUSTADEN. 1/11 1980

AREAL	ALLE	BUSTADEN BLIR EIGD			BUSTADEN BLIR LEIGD					UOPPGITT EIGE-/ LEIGE- FORM
		ALLE PRIVAT	GJENNOM BURETTS- LAG E.L.		ALLE	VED VANLEG LEIGE- KONTRAKT	SOM TENESTE- BUSTAD	FOR EIT AVGRENSA TIDSRUM	PÅ ANDRE VILKÅR	
BUSTADER I ALT ...	945	682	656	26	89	43	29	8	9	174
UNDER 30 KVM ...	27	15	15	-	3	3	-	-	-	9
30- 39 KVM ....	21	11	11	-	3	2	-	-	1	7
40- 49 " .....	42	21	21	-	13	9	2	-	2	8
50- 59 " .....	62	43	41	2	8	5	1	-	2	11
60- 79 " .....	148	104	101	3	23	14	5	2	2	21
80- 99 " .....	240	201	191	10	16	4	9	3	-	23
100-129 " .....	184	154	153	1	11	3	7	-	1	19
130 KVM OG OVER.	133	114	107	7	9	2	5	1	1	10
UOPPGITT AREAL .	88	19	16	3	3	1	-	2	-	66
BUSETTE I ALT ....	2662	2073	2002	71	237	107	88	23	19	352
BUSETTE PR. BUSTAD	2,8	3,0	3,1	2,7	2,7	2,5	3,0	2,9	2,1	2,0
ROM I ALT .....	3995	3265	3139	126	311	126	127	29	29	419
ROM PR. BUSTAD ...	4,7	4,9	4,9	5,3	3,7	3,0	4,5	4,1	3,6	3,8
BUSETTE PR. ROM ..	0,6	0,6	0,6	0,5	0,7	0,8	0,7	0,7	0,6	0,6

TABELL 17. BUSTADER, BUSETTE OG ROM, ETTER BUSETTE PR. ROM I BUSTADEN. 1/11 1980

	ALLE	BUSETTE PR. ROM UTANOM KJØKKEN									
		UNDER 0,25	0,25- 0,49	0,50- 0,74	0,75- 0,99	1,00- 1,24	1,25- 1,49	1,50- 1,74	1,75- 1,99	2,00 OG OVER	UOPP- GITT
BUSTADER I ALT .....	945	46	205	272	99	155	34	27	-	18	89
BUSETTE I ALT .....	2662	62	387	729	397	563	165	119	-	76	164
BUSETTE PR. BUSTAD ....	2,8	1,3	1,9	2,7	4,0	3,6	4,9	4,4	-	4,2	1,8
ROM I ALT .....	3995	340	1102	1268	501	551	128	77	-	29	-
ROM PR. BUSTAD .....	4,7	7,4	5,4	4,7	5,1	3,6	3,8	2,9	-	1,6	-



TABLELL 20. FAMILIAR OG PERSONAR I PRIVATHUSHALD, ETTER FAMILIETYPE OG EIGE-/LEIGEFORHOLD TIL BUSTADEN/TALET PÅ ROM I BUSTADEN. 1/11 1980

I ALT	I ALT		FAMILIAR MED EIN PERSON	FAMILIAR MED TO ELLER FLEIRE PERSONAR							
	FAMILIAR	PERSONAR		I ALT		EKTEPAR UTAN UGIFTE BARN	EKTEPAR MED UGIFTE BARN		MOR ELLER FAR MED UGIFTE BARN		FAM. MED UOPPGITT FAMILIATYPE
				FAMILIAR	PERSONAR		FAMILIAR	PERSONAR	FAMILIAR	PERSONAR	
I ALT .....	1063	2662	348	715	2314	201	428	1698	79	196	7
EIGE-/LEIGEFORHOLD TIL BUSTADEN											
EIGD I ALT .....	772	2073	209	563	1864	157	343	1388	58	149	5
PRIVAT .....	743	2002	199	544	1803	153	330	1339	56	145	5
GJENNOM BURETTSLAG E.L. ..	29	71	10	19	61	4	13	49	2	4	-
LEIGD I ALT .....	99	237	37	62	200	8	46	166	8	18	-
VED VANLEG LEIGEKONTRAKT .	50	107	25	25	82	1	19	69	5	11	-
SOM TENESTEBUSTAD .....	31	88	8	23	80	2	19	71	2	5	-
FOR EIT AVGRENSA TIDSRUM .	9	23	1	8	22	4	4	14	-	-	-
PÅ ANDRE VILKÅR .....	9	19	3	6	16	1	4	12	1	2	-
UOPPGITT .....	192	352	102	90	250	36	39	144	13	29	2
TALET PÅ ROM I BUSTADEN											
UTANOM KJØKKEN											
1 ROM .....	31	51	23	8	28	-	6	21	1	4	1
MED KJØKKEN											
6 KVM OG OVER .....	16	25	13	3	12	-	2	9	-	-	1
MED KJØKKEN											
UNDER 6 KVM .....	5	12	2	3	10	-	2	6	1	4	-
UTAN KJØKKEN .....	5	5	5	-	-	-	-	-	-	-	-
UOPPGITT .....	5	9	3	2	6	-	2	6	-	-	-
2 ROM .....	95	154	60	35	94	12	14	49	9	21	-
MED KJØKKEN											
6 KVM OG OVER .....	68	115	42	26	73	9	12	43	5	12	-
MED KJØKKEN											
UNDER 6 KVM .....	7	8	6	1	2	-	-	-	1	2	-
UTAN KJØKKEN .....	7	10	4	3	6	2	-	-	1	2	-
UOPPGITT .....	13	21	8	5	13	1	2	6	2	5	-
3 ROM .....	133	266	59	74	207	29	35	129	10	20	-
" .....	239	641	60	179	581	52	102	410	21	56	4
" .....	200	565	37	163	528	49	101	399	11	27	2
" .....	106	324	16	90	308	17	64	250	9	24	-
" .....	67	198	14	53	184	15	31	134	7	20	-
" .....	98	299	21	77	278	17	56	235	4	9	-
8 ROM OG OVER .....	94	164	58	36	106	10	19	71	7	15	-
UOPPGITT .....											

TABLELL 21. TALET PÅ PRIVATHUSHALD MED UTVALDE KJENNETEIKN FOR BUSTADSTANDARD, OG DISPONERING AV PERSONBIL. BUSETTE I SLIKE HUSHALD, ETTER ALDER. 1/11 1980

	ALLE	WC I BUSTADEN	BAD I BUSTADEN	TELEFON I BUSTADEN	BRENSEL-OMN I BUSTADEN	BUSTAD-EN BYGD ETTER 1945	HUSHALD-ET EIG BUSTADEN	KJØKKEN 6 KVM OG OVER I BUSTADEN	HUSHALD-ET DISPONERER BIL
PRIVATHUSHALD .....	945	705	712	557	867	581	682	786	597
BUSETTE .....	2662	2189	2204	1674	2511	1781	2073	2351	2022
0-19 ÅR .....	730	656	648	421	696	563	600	674	638
20-39 " .....	691	590	592	408	642	499	511	628	613
40-59 " .....	586	487	502	403	554	402	496	527	462
60-69 " .....	363	266	273	239	347	190	263	306	197
70-79 " .....	212	147	146	149	199	102	153	160	80
80 ÅR OG OVER .....	80	43	43	54	73	25	50	56	32
BUSETTE PR. BUSTAD .....	2,8	3,1	3,1	3,0	2,9	3,1	3,0	3,0	3,4
ROM PR. BUSTAD .....	4,7	4,9	5,0	5,2	4,7	4,6	4,9	4,8	5,1
BUSETTE PR. ROM .....	0,6	0,6	0,6	0,6	0,6	0,7	0,6	0,6	0,7
HUSHALD DER FØREKOMST AV KJENNETEIKNET IKKJE ER OPPGITT .....	-	65	79	79	49	71	174	103	94

TABELL 22. FOLKEMENGDEN ETTER ALDER, KJØNN OG TYPE BUSTADSTRØK/GRUNNKRINS. 1/11 1980

I ALT	ALDER. ÅR											80 OG OVER
	0-6	7-15	16-19	20-24	25-29	30-49	50-59	60-66	67-69	70-79		
KOMMUNEN .....	2680	235	344	151	191	186	579	321	246	118	218	91
MENN .....	1385	107	181	77	98	108	315	179	114	50	106	50
KVINNER .....	1295	128	163	74	93	78	264	142	132	68	112	41
TYPE BUSTADSTRØK OG												
KJØNN												
TETTBYGDE STRØK .....	423	50	67	22	22	35	103	48	27	8	22	19
MENN .....	204	17	34	10	11	16	53	29	9	3	11	11
KVINNER .....	219	33	33	12	11	19	50	19	18	5	11	8
1541 BISMO .....	423	50	67	22	22	35	103	48	27	8	22	19
MENN .....	204	17	34	10	11	16	53	29	9	3	11	11
KVINNER .....	219	33	33	12	11	19	50	19	18	5	11	8
SPREIDTBYGDE STRØK .....	2255	185	277	129	169	151	474	273	219	110	196	72
MENN .....	1180	90	147	67	87	92	261	150	105	47	95	39
KVINNER .....	1075	95	130	62	82	59	213	123	114	63	101	33
UOPPGITT BUSTADSTRØK .....	2	-	-	-	-	-	2	-	-	-	-	-
GRUNNKRINS OG KJØNN												
01 SKJÅK .....	1645	149	216	83	114	121	358	174	152	76	144	58
MENN .....	839	66	117	40	53	76	186	96	70	29	72	34
KVINNER .....	806	83	99	43	61	45	172	78	82	47	72	24
0101 GEILO .....	136	7	22	6	13	3	33	15	18	4	9	6
MENN .....	77	3	15	3	9	3	16	8	11	1	5	3
KVINNER .....	59	4	7	3	4	-	17	7	7	3	4	3
0102 ØYGARD .....	123	11	19	8	9	6	26	12	14	7	10	1
MENN .....	62	7	8	3	5	5	12	7	8	2	4	1
KVINNER .....	61	4	11	5	4	1	14	5	6	5	6	-
0103 MARLO .....	283	27	29	12	20	27	67	20	31	16	28	6
MENN .....	149	13	16	7	8	20	34	9	18	6	16	2
KVINNER .....	134	14	13	5	12	7	33	11	13	10	12	4
0104 ÅNSTAD .....	151	10	18	8	10	13	28	14	20	8	16	6
MENN .....	78	5	10	3	4	10	16	7	9	5	4	5
KVINNER .....	73	5	8	5	6	3	12	7	11	3	12	1
0105 LUND OG DALAN ...	391	33	51	20	29	26	71	48	31	27	41	14
MENN .....	196	15	27	9	12	16	37	27	10	10	23	10
KVINNER .....	195	18	24	11	17	10	34	21	21	17	18	4
0106 HOLEMORK .....	138	11	10	7	11	11	30	17	11	6	18	6
MENN .....	73	6	7	5	4	6	18	9	5	2	9	2
KVINNER .....	65	5	3	2	7	5	12	8	6	4	9	4
0107 BISMO .....	423	50	67	22	22	35	103	48	27	8	22	19
MENN .....	204	17	34	10	11	16	53	29	9	3	11	11
KVINNER .....	219	33	33	12	11	19	50	19	18	5	11	8
02 NORDBERG .....	1033	86	128	68	77	65	219	147	94	42	74	33
MENN .....	545	41	64	37	45	32	128	83	44	21	34	16
KVINNER .....	488	45	64	31	32	33	91	64	50	21	40	17
0201 BRUHEIM .....	68	3	5	6	6	5	12	14	8	2	6	1
MENN .....	38	3	3	2	4	3	6	9	3	2	3	-
KVINNER .....	30	-	2	4	2	2	6	5	5	-	3	1
0202 LANGLEITE .....	176	12	28	9	14	12	44	21	11	7	12	6
MENN .....	100	7	18	5	10	9	25	10	9	3	3	1
KVINNER .....	76	5	10	4	4	3	19	11	2	4	9	5
0203 LINDSHEIM .....	283	31	26	17	23	20	56	43	31	12	18	6
MENN .....	139	11	10	10	13	9	33	23	13	5	9	3
KVINNER .....	144	20	16	7	10	11	23	20	18	7	9	3
0204 ÅMOT .....	232	19	35	17	14	17	42	36	19	10	13	10
MENN .....	122	11	15	10	8	7	25	21	8	5	5	7
KVINNER .....	110	8	20	7	6	10	17	15	11	5	8	3
0205 BRÅTÅ .....	158	12	17	11	8	4	33	23	13	9	20	8
MENN .....	87	5	10	5	3	3	20	14	5	6	12	4
KVINNER .....	71	7	7	6	5	1	13	9	8	3	8	4
0206 ØYBERG .....	39	2	7	3	2	3	9	1	6	1	3	2
MENN .....	20	-	4	2	2	1	6	-	3	-	1	1
KVINNER .....	19	2	3	1	-	2	3	1	3	1	2	1
0207 JØINGSLI .....	67	6	10	5	8	2	21	7	6	1	1	-
MENN .....	35	3	4	3	5	-	11	5	3	-	1	-
KVINNER .....	32	3	6	2	3	2	10	2	3	1	-	-
0210 GROTLI .....	10	1	-	-	2	2	2	2	-	-	1	-
MENN .....	4	1	-	-	-	-	2	1	-	-	-	-
KVINNER .....	6	-	-	-	2	2	-	1	-	-	1	-
UOPPGITT HEIMSTAD .....	2	-	-	-	-	-	2	-	-	-	-	-





TABELL 24. TALET PÅ PRIVATHUSHALD MED UTVALDE KJENNETEIKN FOR BUSTADSTANDARD, OG DISPONERING AV PERSONBIL. BUSTADSTRØK/GRUNNKRINS. 1/11 1980

	ALLE	WC I BUSTADEN	WC UTANFOR BUSTADEN	ANNA DO	BAD I BUSTADEN	TELEFON I BUSTADEN	PIPE I BUSTADEN	BU- STADEN BYGD ETTER 1945	HUSHALD- ET EIG BUSTADEN	KJØKKEN 6 KVM OG OVER I BUSTADEN	HUSHALD- ET DISPO- NERER BIL
KOMMUNEN .....	945	705	20	155	712	557	884	581	682	786	597
TYPE BUSTADSTRØK											
TETTBYGDE STRØK .....	141	123	6	7	124	80	136	119	106	123	106
1541 BISMO .....	141	123	6	7	124	80	136	119	106	123	106
SPREIDTBYGDE STRØK .	803	581	14	148	587	477	747	461	575	662	490
UOPPGITT BUSTADSTRØK	1	1	-	-	1	-	1	1	1	1	1
GRUNNKRINS											
01 SKJÅK .....	582	439	16	86	443	359	548	363	419	480	381
0101 GEILO .....	47	34	-	9	33	36	45	27	28	38	31
0102 ØYGARD .....	42	25	2	12	28	27	39	21	32	34	26
0103 MARLO .....	102	70	1	21	69	67	93	52	77	80	68
0104 ÅNSTAD .....	56	37	2	13	35	43	53	23	36	45	30
0105 LUND OG DALAN	141	112	4	16	116	77	134	101	103	118	84
0106 HOLEMORK ....	53	38	1	8	38	29	48	20	37	42	36
0107 BISMO .....	141	123	6	7	124	80	136	119	106	123	106
02 NORDBERG .....	362	265	4	69	268	198	335	217	262	305	215
0201 BRUHEIM .....	25	19	-	6	20	17	25	13	20	24	18
0202 LANGLEITE ...	63	47	1	10	48	34	58	46	50	52	40
0203 LINDSHEIM ...	96	70	1	17	72	61	88	49	63	80	57
0204 ÅMOT .....	87	70	-	16	70	35	86	62	63	75	51
0205 BRÅTA .....	52	32	1	16	32	34	47	25	39	43	25
0206 ØYBERG .....	11	7	1	-	8	7	8	6	9	10	7
0207 JØINGSLI ....	22	16	-	4	15	7	20	14	16	18	14
0210 GROTLI .....	6	4	-	-	3	3	3	2	2	3	3
UOPPGITT HEIMSTAD ..	1	1	-	-	1	-	1	1	1	1	1



OVERSYN SOM VISER KVA FOR KOMMUNE OG FOLKETELJINGSKRINS  
GRUNNKRINSANE I 1980 HØYRDE TIL VED FOLKE- OG BUSTADTELJINGA I 1970

GRUNNKRINS 1980	KOMM 1970	---FOLKETELJINGSKRINS 1970---	
		HEIL KRINS	DEL AV KRINS
0101 GEILO	0513	1	
0102 ØYGARD	0513	2	3
0103 MARLO	0513		3
0104 ÅNSTAD	0513	4	
0105 LUND OG DALAN	0513	5	
0106 HOLEMØRK	0513		6
0107 BISMØ	0513		6-7
0108 LUNDADALEN	0513		IKKJE BUSETNAD
0201 BRUHEIM	0513		7
0202 LANGLEITE	0513		7
0203 LINDSHEIM	0513	8	
0204 ÅMOT	0513	9	
0205 BRÅTÅ	0513	10	
0206 ØYBERG	0513		11
0207 JØINGSLI	0513		11
0208 TUNDRADALEN	0513		IKKJE BUSETNAD
0209 SOTA	0513		IKKJE BUSETNAD
0210 GRØTLI	0513		IKKJE BUSETNAD
0211 AURSJOEN	0513		IKKJE BUSETNAD



# 0513 SKJAK

0101 GRUNNKRINSNUMMER  
 ——— KOMMUNEGRENSE  
 ——— GRENSE FOR DELOMRADE  
 ——— GRENSE FOR GRUNNKRINS  
 MALESTOKK CA. 1:250 000

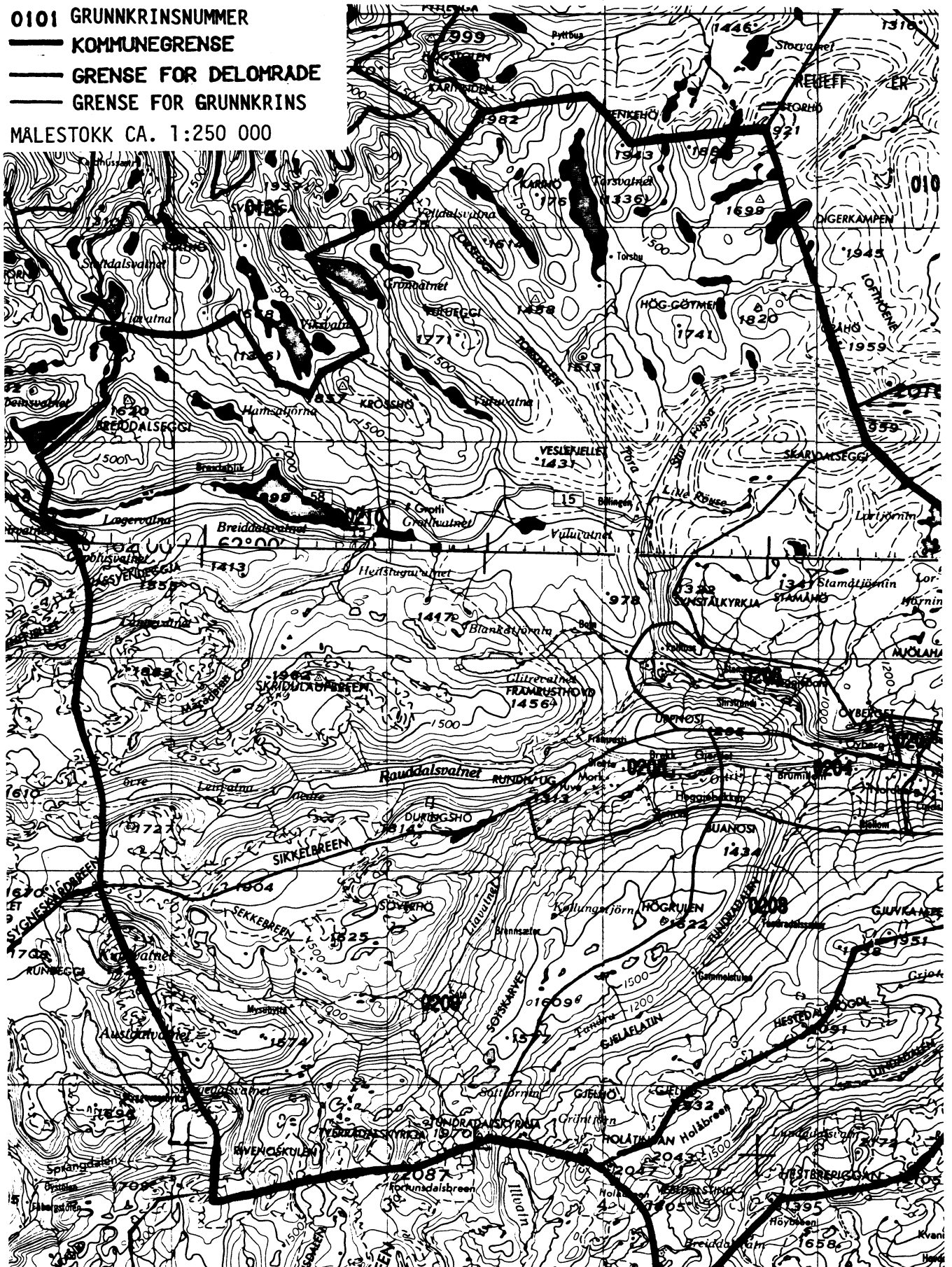

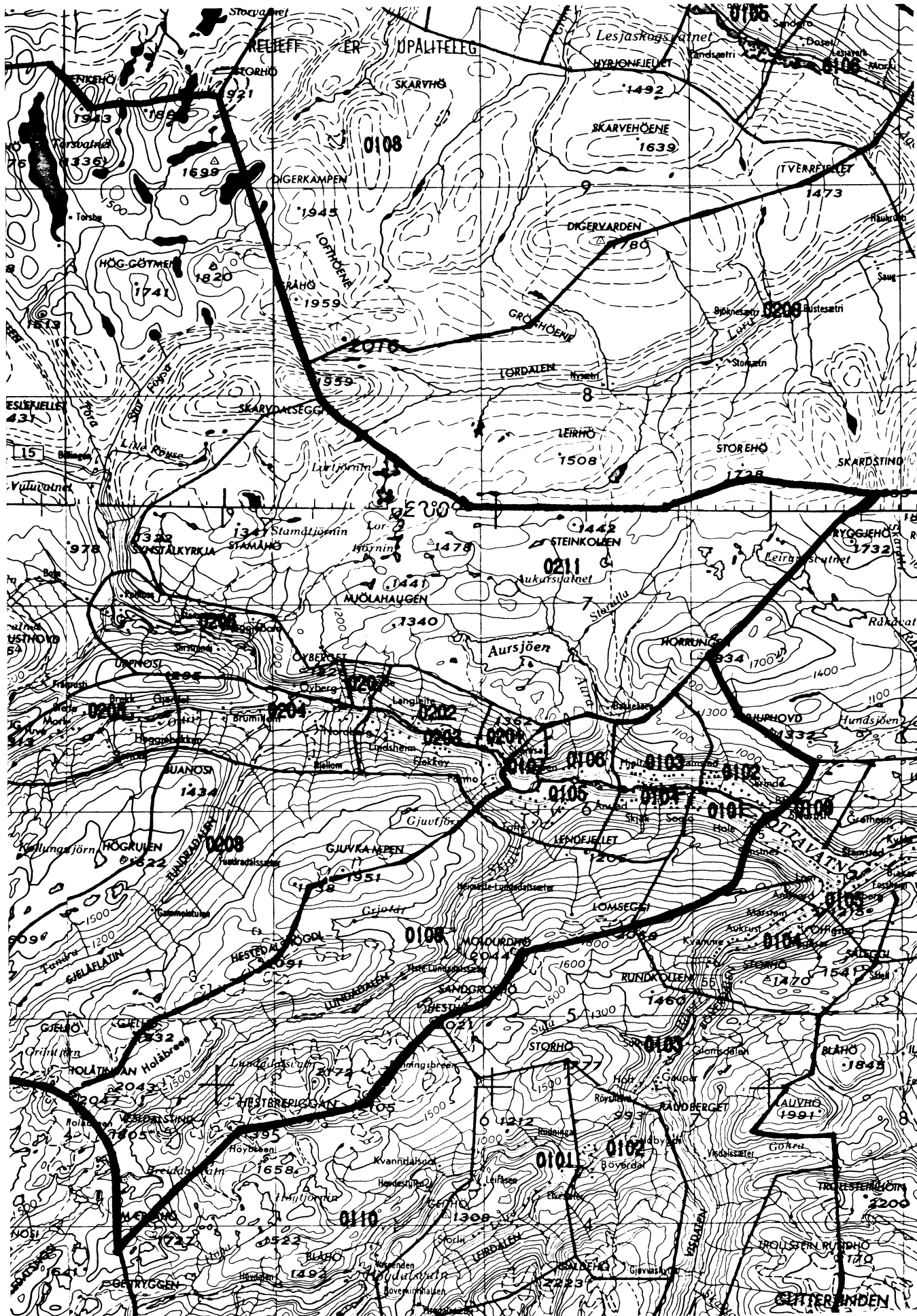

## AVGRENSING AV BISMO TETTSTAD

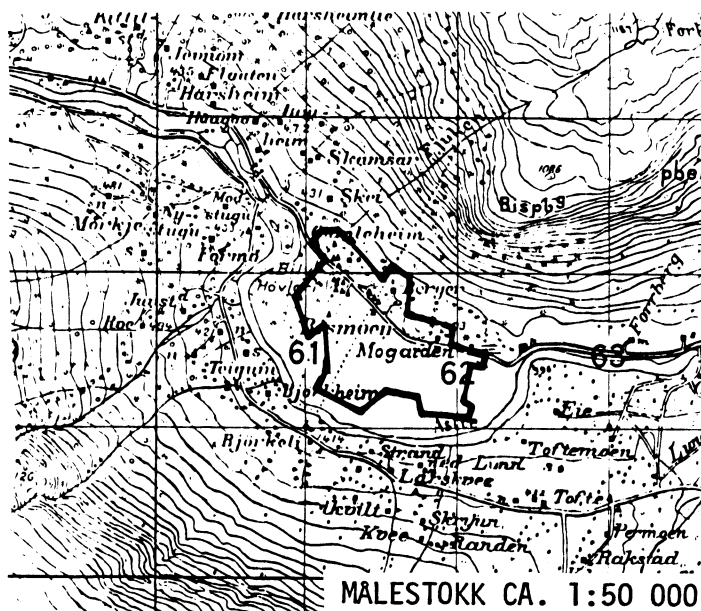

Med samtykke frå Norges geografiske oppmåling er NGOs kartmateriale brukt som kartgrunnlag.





## Personskjema

## Folke- og bustadteljing 1980

 Undergitt  
teieplikt

 Statistisk  
Sentralbyrå  
Folke-  
teljingskontoret

 Send skjemaet tilbake i svarkonvolutten  
som mottakaren av bustadskjemaet  
har fått.

Lovheimel:

Stortingsvedtak av 16. november 1978, med heimel i lov nr. 2 av 25. april 1907.

SET KRYSS SLIK: IKKJE SLIK: BRUK HELST  
BLYANT ELLER  
BLÅ/SVART  
KULEPENN.

H

<b>1. Kven bur De saman med i husværet?</b> Rettleiinga fortel kva vi meiner med eit husvære. Set fleire kryss om nødvendig.		<b>2. Kva for trussamfunn er De tilslutta?</b>	
1 <input type="checkbox"/> Ingen	4 <input type="checkbox"/> Dotter, son	1 <input type="checkbox"/> Den norske kyrkja (statskyrkja)	
2 <input type="checkbox"/> Ektemake	5 <input type="checkbox"/> Mor, far	2 <input type="checkbox"/> Trussamfunn utanfor Den norske kyrkja	
3 <input type="checkbox"/> Person eg er forlova med, eller lev saman med (utan formelt ekteskap)	6 <input type="checkbox"/> Sysken, svigerforeldre, barnebarn, svoger, svigerinne, svigerbarn, tante, onkel, nevø, niese, besteforeldre	3 <input type="checkbox"/> Ikkje tilslutta noko trussamfunn	
7 <input type="checkbox"/> Andre personar			
<b>3. Utanlandsk utdanning.</b> Dette spørsmålet skal berre dei svare på som har teke utdanning utanfor Noreg. Dei som budde i Noreg i 1970 skal ikkje føre opp utanlandsk utdanning teke før 1970. <b>Før opp viktigaste utdanninga, i kva for land ho er fullført, og kor lang skolegang De har i utlandet.</b>  Utdanning .....  Land .....  Samla skolegang i utlandet (talet på år) .....		<b>4. Kva var viktigaste kjelda Dykkar til livsopphald i året frå 1. nov. -79 til 31. okt. -80?</b> Set berre eitt kryss.	
		1 <input type="checkbox"/> Inntekta frå eige arbeid, eller arbeidet til andre personar (t.d. ektemake, foreldre) 2 <input type="checkbox"/> Verneplikts-/sivilteneste 3 <input type="checkbox"/> Pensjon, trygd 4 <input type="checkbox"/> Stipend, lån, formue, føderåd, leigeinntekt eller anna formuesinntekt	
		<b>5. Utførte De inntektsgivande arbeid i minst 100 timar i året frå 1. nov. -79 til 31. okt. -80?</b> Arbeid som ein familiemedlem gjer i ei familiebedrift (t.d. gardsbruk, butikk) blir og rekna som inntektsgivande arbeid.	
		1 <input type="checkbox"/> Ja 2 <input type="checkbox"/> Nei Sjå rettleiinga	

**Spørsmål 6 - 15 gjeld inntektsgivande arbeid. Berre dei som har svart "Ja" på spørsmål 5 skal svare på desse.**

<b>6. Før opp namn og adresse på den arbeidstaden (bedrifta) der De utførte inntektsgivande arbeid lengst tid i året frå 1. nov. -79 til 31. okt. -80.</b> Med bedrift meiner vi t.d. butikk, kontor, gardsbruk, fabrikk e.l. Sjå rettleiinga.  Namn ..... Adresse: ..... Poststad: .....		<b>7. Gjer greie for verksemda på denne arbeidstaden så nøyse som råd er.</b> Skriv t.d. jordbruk, produksjon av møbel, leigebiltransport, bokhandel, sal av bilar e.l.  Verksemd: .....		<b>8. Kva for yrke (tittel) hadde De på denne arbeidstaden?</b> Skriv t.d. heimhjelp, rørieggjar, sjukepleiar, damefrisør, reklamekonsulent, platearbeidar, reingjeringshjelp e.l.  Yrke: .....	
<b>9. Korleis er /var De knytt til arbeidstaden De har nemnt i spørsmål 6?</b>		<b>10. Kor mange timar inntektsgivande arbeid utførte De i året frå 1. nov. -79 til 31. okt. -80?</b> Ta med alt inntektsgivande arbeid De utførte i heile perioden.			
1 <input type="checkbox"/> Som fast eller mellombeis tilsett 2 <input type="checkbox"/> Som sjølvstendig (eigar) 3 <input type="checkbox"/> Som familiemedlem utan fast løn i familiebedrift		1 <input type="checkbox"/> 100 - 499 arbeidstimar 2 <input type="checkbox"/> 500 - 999 arbeidstimar 3 <input type="checkbox"/> 1000 - 1299 arbeidstimar 4 <input type="checkbox"/> 1300 arbeidstimar eller fleire			

H

<b>11. Kor mange timar inntektsgivande arbeid utførte De i veka 25. - 31. okt.?</b>		<b>12. Kvar møtte De på arbeid i veka 25. - 31. okt.?</b>			
1 <input type="checkbox"/> Ingen, arbeide ikkje denne veka 2 <input type="checkbox"/> 1 - 9 timar 3 <input type="checkbox"/> 10 - 19 timar 4 <input type="checkbox"/> 20 - 29 timar 5 <input type="checkbox"/> 30 timar eller fleire		1 <input type="checkbox"/> Eg møtte fast på same arbeidstaden/adressa som eg har ført opp på spørsmål 6 2 <input type="checkbox"/> Eg møtte fast på ein annan stad 3 <input type="checkbox"/> Eg møtte på ulike stader denne veka Møtte De på ulike stader denne veka, skal De ikkje fylle ut resten av skjemaet.			
<b>13. Kor ofte reiste eller gjekk De frå heimstaden Dykkar til arbeidstaden i veka 25. - 31. okt.?</b> Sjå rettleiinga.		<b>14. Kor lang tid brukte De til vanleg frå heimstaden Dykkar til arbeidstaden (ein veg) i veka 25. - 31. okt.?</b>		<b>15. Kva for transportmiddel brukte De til vanleg frå heimstaden til arbeidstaden (ein veg) i veka 25. - 31. okt.?</b> Set fleire kryss om nødvendig.	
1 <input type="checkbox"/> 1 gong 2 <input type="checkbox"/> 2 - 3 gonger 3 <input type="checkbox"/> 4 gonger eller fleire 4 <input type="checkbox"/> Var ikkje på heimstaden denne veka		1 <input type="checkbox"/> 0 - 14 min. 2 <input type="checkbox"/> 15 - 29 min.		1 <input type="checkbox"/> Bil 2 <input type="checkbox"/> Buss 3 <input type="checkbox"/> Tog, trikk, T-bane 4 <input type="checkbox"/> Båt 5 <input type="checkbox"/> Brukte sykkel. Gjekk i meir enn 10 min. 6 <input type="checkbox"/> Anna	



## Bustadskjema

Folke- og bustadteljing 1980

Undergitt  
teiepliktStatistisk  
Sentralbyrå  
Folke-  
teljingskontoret

Lovheimel

Stortingsvedtak av 16 november 1978, med heimel i lov nr. 2 av 25 april 1907

For kvart husvære skal det nyttast berre  
ein svarkonvolutt. Alle personskjema og det utfylte  
bustadskjemaet skal sendast samla i svarkonvolutten.SET KRYSS SLIK: IKKJE SLIK: BRUK HELST  
BLYANT ELLER  
BLÅ/SVART  
KULEPENN.

H

1. Har andre som bur i husværet fått bustadskjema? 1  Nei 2  JaLes teksten under midten på  
skjemaet før De held fram.2. Kor mange rom på 6m<sup>2</sup>  
eller meir er det i husværet?  
Ta ikkje med kjøkken, bad og gang

- 1  1 rom    5  5 rom  
2  2 rom    6  6 rom  
3  3 rom    7  7 rom  
4  4 rom    8  8 rom eller  
fleire

3. Kor stort er husværet,  
målt i kvadratmeter?

- 1  Under 30m<sup>2</sup>    5  60-79m<sup>2</sup>  
2  30-39m<sup>2</sup>    6  80-99m<sup>2</sup>  
3  40-49m<sup>2</sup>    7  100-129m<sup>2</sup>  
4  50-59m<sup>2</sup>    8  130m<sup>2</sup>  
eller meir

4. Kva slags eige-/leigeforhold er det til husværet?  
Set berre eitt kryss.

- 1  Eg/vi eig det gjennom  
burettslag, aksjeselskap e.l.    3  Eg/vi leiger det ved  
vanleg leigekontrakt  
2  Eg/vi eig det aleine  
eller saman med andre    4  Eg/vi leiger det gjennom  
arbeidet (tenestebustad)  
5  Eg/vi leiger det ei viss  
avgrensa tid  
6  Eg/vi leiger det på  
andre vilkår enn dei  
som er nemnde ovanfor

5. Kor stort kjøkken er det i husværet?

- 1  Kjøkkenet er 6m<sup>2</sup>  
eller større  
2  Kjøkkenet er  
mindre  
enn 6m<sup>2</sup>    3  Det er  
ikkje kjøkken  
i husværet

6. Kva slags WC/do har dei som bur i husværet  
tilgjenge til?

- 2  Vassklosett  
utanfor husværet  
3  Annan do  
1  Vassklosett  
i husværet

7. Kva er viktigaste kjelda for oppvarming av husværet?

- 1  Sentralvarme  
(radiatorar e.l.)    3  Omnar for flytande  
brensel (olje, parafin e.l.)  
2  Elektriske omnar,  
varmekablar e.l.    4  Omnar for fast  
brensel (ved, koks e.l.)

## Spørsmål 8 - 15 nedanfor skal De og svare på

Dersom det er motteke eitt bustadskjema i  
husværet, fyller De det ut og sender det tilbake  
i svarkonvolutten saman med alle person-  
skjema.Dersom fleire i husværet har motteke bustad-  
skjema og svarkonvolutt, så gjer følgjande:

1. Ta kontakt med den (dei) andre som har motteke bustadskjema.
2. Fyll ut eitt av bustadskjema.
3. Send dette skjemaet saman med dei utfylte personskjema tilbake i same svarkonvolutten.

8. Er det pipe i husværet?

- 1  Ja    2  Nei

9. Er det montert brenselomn  
eller pels i husværet?

- 1  Ja    2  Nei

10. Er det bad eller dusj i  
husværet?

- 1  Ja    2  Nei

11. Er det telefon i  
husværet?

- 1  Ja    2  Nei

12. Rår nokon av dei som bur  
i husværet over personbil?

- 1  Ja    2  Nei

H

13. Kva slags hus ligg husværet i? Sjå rettleiinga.

- 1  Våningshus knytt til gardsdrift  
(hovudbygning, kårbustad,  
forpaktarbustad e.l.)    5  Anna bustadbygg med  
mindre enn 3 etasjar  
2  Frittliggjande einebustad (einebustad  
med minst ein halv meters  
avstand til næraste hus)    6  Blokk, leigegård eller  
anna bustadbygg med  
3 etasjar eller meir  
3  Hus i kjede, rekkjehus, terrassehus  
eller vertikalt delt tomannsbustad    7  Forretningsbygg, verkstadbygg e.l.  
4  Horisontalt delt tomannsbustad    8  Hotell, pensjonat, aldersheim, barneheim,  
sjukehus, militærforlegning eller anna  
bygg for felleshushald

14. Når vart huset bygd?

- 1  1900 eller før    5  1946 - 1950  
2  1901 - 1920    6  1951 - 1960  
3  1921 - 1940    7  1961 - 1970  
4  1941 - 1945    8  1971 - 1980

15. Kor mange husvære er det i huset? Rettleiinga fortel kva vi meiner med hus og husvære.

- 1 husvære     2 husvære     3 husvære     4 husvære     5 husvære

Dersom det er 6 husvære eller fleire,  
før opp talet her →

