

KOMMUNEHEFTE

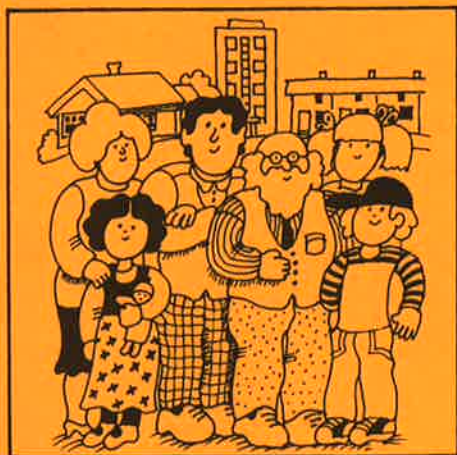

# FOLKE- OG BUSTADTELJING 1980

1432 **FØRDE**

STATISTISK SENTRALBYRÅ  
KONGSVINGER



FOLKE- OG BUSTADTELJING  
1. NOVEMBER 1980

1432 FØRDE

STATISTISK SENTRALBYRÅ  
KONGSVINGER 1981

ISBN 82-537-1343-6



## FØREORD

Hovudformålet med Folke- og bustadteljing 1980 var å gi eit bilete av befolkningen og levekåra i det norske samfunnet ved å sjå opplysningar om alder, kjønn, yrke, arbeid, inntekt, utdanning, butilhøve o.l. i samanheng.

Eit anna viktig formål var å gi statistikk for mindre geografiske område, som kommunar og delar av kommunar. Dei statistiske kommunehefta gir dei første resultatane frå teljinga for å dekkje dette formålet. Fleire resultat for den enkelte kommunen vil liggje føre som eit sett upubliserte tabellar (ei "tabellpakke") kort tid etter at hefta er gitt ut. Tabellane vil bli leverte som utskrift på papir eller micro-fiche, etter ønskje frå brukaren.

Når kommunehefta for alle kommunar i eit fylke er publiserte, vil det bli laga eit samandrag for heile fylket med tabellar som svarar til dei som finst i kommunehefta. Når kommunehefta for heile landet er utkomne, vil det også bli laga eit samandrag for heile landet. Tilsvarande samandrag for fylka og heile landet vil bli laga av den "tabellpakka" som er nemnt ovanfor.

Resultata frå Folke- og bustadteljing 1980 vil elles bli gitt i tabellpublikasjonar som vil kaste lys over spesielle emne, bl.a. sysselsetjing, bustadtilhøve, familiar og hushald. Resultata vil også bli viste i kart og diagram. Bl.a. vil det bli laga busetjingskart som svarar til dei som vart laga i samband med Folke- og bustadteljing 1970.

Statistisk Sentralbyrå, Oslo/Kongsvinger, 28. september 1981

Odd Aukrust

---

Johan-Kristian Tønder



## INNHALD

	Side
Tabellregister .....	7
Tekstdel	
1. Opplegg og gjennomføring .....	8
1.1. Omfang .....	8
1.2. Grunnlag for statistikken .....	8
1.3. Datainnsamling .....	8
2. Feilkjelder .....	9
3. Omgrep og kjennemerke .....	9
3.1. Personkjennemerke .....	9
3.2. Familie- og hushaldstype .....	14
3.3. Bustadkjennemerke .....	15
3.4. Inndeling i grunnkrinsar .....	17
4. Bruk av tabellane .....	18
5. Merknader til tabellane .....	18
Tabelldel .....	19
Vedlegg	
1. Grunnkrinsar i 1980 og teljingskrinsar i 1970. Endringar i kommuneinndelinga frå 1970 til 1980 .....	37
2. Kart over grunnkrinsinndelinga .....	39
3. Kart over tettstader .....	41
4. Personskjema .....	43
5. Bustadskjema .....	45

### Standardteikn i tabellar

- : Tal kan ikkje offentleggjerast
- Null



## TABELLREGISTER

	Side
1. Folkemengda ved folketeljingane 1801 - 1980 .....	19
2. Folkemengda etter kjønn, ekteskapeleg status og alder. 1/11 1980 .....	19
3. Folkemengda etter trussamfunn/viktigaste kjelde til livsopphald, kjønn og alder. 1/11 1980 .....	19
4. Personar 16-66 år etter yrkesaktivitet, arbeidstid, kjønn og høgste utdanning. 1/11-79 - 31/10-80 .....	20
5. Personar 16 år og over, etter yrkesaktivitet, arbeidstid, kjønn og alder. 1/11-79 - 31/10-80 .....	21
6. Yrkesaktive 16 år og over, etter alder og næring. 1/11-79 - 31/10-80 .....	21
7. Yrkesaktive 16 år og over, etter kjønn, arbeidstid og næring/yrkesfelt. 1/11-79 - 31/10-80 .....	22
8. Yrkesaktive 16 år og over i arbeid i veka 25/10 - 31/10 1980, etter kjønn, arbeidstid i veka og næring/yrkesfelt .....	23
9. Yrkesaktive 16 år og over med fast oppmøteplass på arbeid i veka 25/10 - 31/10 1980, etter talet på arbeidsreiser, reisetid og yrkesfelt/oppmøteplass .....	24
10. Yrkesaktive 16 år og over med fast arbeidsreise i veka 25/10 - 31/10 1980, etter reise- måte, oppmøteplass, talet på arbeidsreiser og reisetid .....	25
11. Bustader etter hustype og talet på rom. Busette etter talet på rom i bustaden. 1/11 1980 .....	26
12. Bustader etter byggjeår for huset og hustype/eige-/leigeform. Busette og rom, etter byggjeår for huset. 1/11 1980 .....	26
13. Bustader etter viktigaste kjelde til oppvarming og byggjeår/installasjon av pipe. Busette etter bustadens viktigaste kjelde til oppvarming. 1/11 1980 .....	27
14. Bustader etter sanitærutstyr og talet på rom. Busette etter bustadens sanitærutstyr. 1/11 1980 .....	27
15. Bustader, rom og busette, etter hustype. 1/11 1980 .....	28
16. Bustader etter eige-/leigeform og areal. Busette etter eige-/leigeforhold til bustaden. 1/11 1980 .....	28
17. Bustader, busette og rom, etter busette pr. rom i bustaden. 1/11 1980 .....	28
18. Bustader etter talet på rom og talet på busette. 1/11 1980 .....	29
19. Familiar og personar, etter familietype, hushaldstipe og talet på familiar i hushaldet/ yrkesaktivitet i familien. 1/11 1980 .....	29
20. Familiar og personar i privathushald, etter familietype og eige-/leigeforhold til bustaden/talet på rom i bustaden. 1/11 1980 .....	30
21. Talet på privathushald med utvalde kjenneteikn for bustadstandard, og disponering av personbil. Busette i slike hushald, etter alder. 1/11 1980 .....	30
22. Folkemengda etter alder, kjønn og type bustadstrøk/grunnkrins. 1/11 1980 .....	31
23. Yrkesaktive 16 år og over, etter næring, kjønn og type bustadstrøk/grunnkrins. 1/11 1980 .....	33
24. Talet på privathushald med utvalde kjenneteikn for bustadstandard, og disponering av personbil. Bustadstrøk/grunnkrins. 1/11 1980 .....	35



## 1. OPPLÈGG OG GJENNOMFØRING

### 1.1. Omfang

Folke- og bustadteljing 1980 omfattar alle personar (også utanlandske statsborgarar) som etter "Forskrifter om føringen og ordningen av folkeregistrene" fastsett av Statistisk Sentralbyrå den 26. november 1979, var registrert busette i Noreg på teljingstidspunktet den 1. november 1980.

Bustadteljinga har med alle privatbustader (private husvære m.m.) der minst ein person var registrert busett den 1. november 1980.

Husvære der det ikkje budde nokon eller der det berre budde nokon mellombels (t.d. ugifte personar som budde utanom foreldreheimen på grunn av skolegang, studiar), er ikkje med i teljinga. Det er heller ikkje innhenta opplysningar om husvære for forpleide i aldersheimar, pleieheimar og andre fellesinstitusjonar.

Eininga hus er ikkje med i teljinga denne gongen. Det blir likevel gitt enkelte opplysningar om det huset som husværet ligg i. I avsnitt 3 er det gjort nærare greie for bustadomgrepet (staden der ein person skal reknast som busett) og husværeamgrepet.

### 1.2. Grunnlag for statistikken

Dei fleste opplysningane i folke- og bustadteljinga byggjer på oppgåver som oppgåvegivarane har gitt direkte på eigne skjema.

Personskjema vart sende til alle personar som hadde fylt 16 år eller fylte 16 år i 1980, (sjå vedlegg 4).

For personar under 16 år fekk Statistisk Sentralbyrå dei nødvendige opplysningane frå folke- registeret i den enkelte kommunen.

Opplysningane om det enkelte privathusværet er gitt på eige bustadskjema (sjå vedlegg 5).

Oppgåvene over utdanningsbakgrunnen til befolkningen er henta frå utdanningsopplysningane gitt i folketeljinga 1970 og "Arkivet for påbegynt og avsluttet utdanning" i Statistisk Sentralbyrå som inneheld alle utdanningar som ein person har avslutta i Noreg i perioden 1970 - 1980. I tillegg kjem oppgåver over utanlandsk utdanning gitt i folketeljinga 1980.

Oppgåver over alder, kjønn og andre demografiske kjenneteikn er henta frå Det sentrale personregister i Statistisk Sentralbyrå.

Nødvendige oppgåver over dei vernepliktige og sivile tenestepliktige er innhenta gjennom Forsvarets overkommando og Administrasjonen for sivile tenestepliktige.

Folke- og bustadteljing 1980 vart gjennomført med heimel i Statistikkloven av 25. april 1907 og Stortingsvedtak av 16. november 1978.

### 1.3. Datainnsamling

Ved folketeljinga i 1980 vart skjema sende i posten direkte til den enkelte personen. Før utsendinga tok til, vart namn og adresse ført på skjema. Det var Det sentrale personregister som danna grunnlaget for denne påføringa.

Kvar person fekk tilsendt sitt eige personskjema saman med ei rettleiing.

I tillegg fekk den eldste personen i familien eit bustadskjema. Med bustadskjemaet følgde også ein svarkonvolutt.

Utfylte personskjema frå alle som budde i husværet saman med eitt bustadskjema vart sende samla tilbake i svarkonvolutten. Dersom det budde fleire familiar i same husværet, nytta familiare same svarkonvolutt og berre eitt bustadskjema vart utfylt. Innsamlingsmetoden gav derfor grunnlag for å danne buhushald (sjå nedanfor) i folke- og bustadteljinga.

Den enkelte personen er i teljinga rekna å ha bustaden sin i det husværet der vedkomande var registrert busett i folkeregisteret 1. november 1980. Innsamlinga av opplysningane viste at enkelte personar budde i eit anna husvære enn der dei var registrert busette i folkeregisteret. Dette gjaldt bl.a. ugifte studentar og skoleelevar som budde på hybel og som sende personskjemaet sitt i same svarkonvolutten som hybelverten. Dette gjaldt også personar som hadde flytta kort tid før 1. november

1980 og som gav opp bustadopplysningar på den nye adressa, medan flyttinga først vart registrert i folkeregisteret etter 1. november 1980. I slike tilfelle vart personane likevel rekna som busette i den bustaden/adressa dei var registrerte på i folkeregisteret 1. november 1980. I avsnitt 3 er det gjort greie for kvar ein person skal reknast som busett. I same avsnittet er det også gjort greie for omgrepet "buhushald".

Dei personane som ikkje hadde svara på folketeljings skjema til rett tid, fekk tilsendt ei adressert purring.

Dei som ikkje svara på den adresserte purringa, vart oppsøkte av teljarar som kravde inn oppgåvene.

## 2. FEILKJELDER

Under gjennomføring og bearbeiding av ei statistisk teljing vil det alltid kunne oppstå ulike feil som kan gi utslag i teljingsresultata.

Dei fleste feila oppstår vanlegvis under oppgåveinnhentinga og kjem av urette svar eller mangelfullt utfylte skjema.

Feil som oppstår under bearbeidinga er først og fremst knytte til koding av opplysningar, i vårt tilfelle spesielt opplysningane om næring og yrke.

For å få eit grunnlag til å vurdere kor omfattande feila er, vart det gjennomført ei kvalitetskontrollundersøking i samband med teljinga.

Resultata frå denne undersøkinga blir publiserte i serien Statistiske analyser. Resultata er venta å ligge føre i 1982 og vil ta for seg sentrale kjenneteikn frå bustaddelen av teljinga, og kjenneteikn for sysselsetjing og arbeidsmarknad.

## 3. OMGREP OG KJENNEMERKE

### 3.1. Personkjennemerke

Når ikkje annet er nemnt, refererer personopplysningane seg til 1. november 1980.

#### Bustad

Den enkelte personen er i teljinga rekna å ha bustaden sin i den kommunen og i det husværet der vedkomande var registrert som busett i folkeregisteret den 1. november 1980. Hovudregelen er her at ein person skal registrerast som busett der vedkomande regelmessig tek døgnkvila si.

Dei viktigaste registreringsreglane er elles:

Bustadtilhøve	Skal registrerast som busett i
Gift person som pga. arbeid, studiar, avtening av verneplikt e.l. oppheld seg utanom felleshusværet til ektefellane	Felleshusværet til ektefellane
Ugift person som pga. studiar, skolegang eller avtening av verneplikt oppheld seg utanom husværet til foreldre/forsørgjar	Husværet til foreldre/forsørgjar
Ugift person med eige arbeid og som vanlegvis ikkje bur hos foreldre/forsørgjar	Husværet der personen vanlegvis bur
Person som pga. ferie, besøk hos kjende, forretningsreise e.l. er fråverande frå husværet der vedkomande vanlegvis bur	Husværet der personen vanlegvis bur
Person som er forpleid i barneheim, aldersheim, pleieheim eller er sett bort i privat pleie	Barneheimen, aldersheimen, pleieheimen eller husværet der personen er i pleie
Person som er innlagd på sjukehus eller plassert på arbeidsskole, arbeidsanstalt eller i fengsel	Husværet der personen var busett før innlegginga eller plasseringa

Personar som ikkje kan heimførast til ein bestemt bustad, er rekna til gruppa "Utan fast bustad". Personar utan fast bustad er som regel registrerte som busette i den kommunen der dei sist hadde fast bustad.

I det følgjande er omgrepet "Busett" brukt i same tyding som omgrepet "Registrert busett".

Det er ikkje innhenta opplysningar om mellombels bustad. Det kan derfor ikkje bli gitt oppgåver over den tilstadeverande befolkninga.

Opplysningane frå Folke- og bustadteljing 1980 er ikkje nytta til å justere opplysningane i folkeregistra.

### Alder

I fordelinga etter alder er den enkelte personen gruppert etter alder pr. 31. desember 1980 (Alder = 1980 - fødselsår).

### Ekteskapeleg status

Det er brukt fire hovudgrupperingar etter ekteskapeleg status, nemleg ugifte, gifte, skilde og enkjer/enkjemenn.

### Sambuande

Med sambuande meiner ein personar som lever saman (i ekteskapsliknande forhold) utan å ha inngått formelt ekteskap.

I gruppa sambuande er rekna berre dei personane som er registrert busette på same adressa i folkeregisteret 1. november 1980.

### Trussamfunn

Det er brukt tre grupperingar etter trussamfunn, nemleg "Den norske kyrkja", "Trussamfunn utanfor den norske kyrkja" og "Ikkje tilslutta trussamfunn".

Personar under 16 år er som regel grupperte saman med foreldra sine. I dei tilfella foreldra ikkje høyrer til same gruppe, er barna førte til gruppa for uoppgitt.

### Utdanning

Oppgåvene over utdanning omfattar enkeltutdanningar på heil- eller deltid som normalt varer minst 5 månader.

For personar med fleire enkeltutdanningar, er den utdanninga som samla varer lengst (normal tid for enkeltutdanninga tillagt den tida som krevst til føreutdanning) rekna som den høgaste utdanninga. Av utdanningar som samla varer like lenge, er den som er rekna som den viktigaste yrkesmessig, oppfatta som den høgaste utdanninga til personen. Utdanningsgrupperinga er gjort etter 1973-utgåva av Standard for utdanningsgruppering i offentleg norsk statistikk (Statistisk Sentralbyrås Håndbøker nr. 28).

Standarden er bygd opp som eit pyramidisk klassifikasjonssystem.

Enkeltutdanningane er først ordna i grove grupper som i standarden blir kalla utdanningsnivå. Innanfor kvart nivå er det først gjort ei sortering etter fagfelt, derest ei finare sortering i faggrupper.

Inndelinga i nivå eller hovudgrupper er gjort på denne måten:

0. Inga utdanning og utdanning på førskolenivå (utdanning for 6-åringar og mindre barn)
1. Utdanning på barneskolenivå (1 - 6 år, førskoleutdanning ikkje medrekna)
2. Utdanning på ungdomsskolenivå (7 - 9 år)
3. Utdanning på gymnasnivå I (10 år)
4. Utdanning på gymnasnivå II (11 - 12 år)
5. Utdanning på universitets- og høgskolenivå I (13 - 14 år)
6. Utdanning på universitets- og høgskolenivå II (15 - 16 år)
7. Utdanning på universitets- og høgskolenivå III (17 - 18 år)
8. Utdanning på forskarnivå (over 18 år)
9. Uoppgitt utdanning.

I tabellane over høgaste utdanninga til personen frå folketeljinga er gruppene 0 og 9 slått saman til ei gruppe.

Fagfelte er i standarden spesifiserte slik:

1. Allment fagfelt
2. Humaniora og estetikk
3. Undervisning
4. Administrasjon, økonomi, samfunnsvitskap og jus
5. Industri, handverk, naturvitskap og teknikk
6. Samferdsel
7. Helsevesen
8. Jordbruk, skogbruk og fiske
9. Tenesteyting og forsvar.

I tabellane frå folketeljinga er berre dei viktigaste fagfelte under dei ulike nivå- eller hovudgruppene spesifiserte. Dei andre fagfelte er slått saman til ei gruppe.

I folketeljinga 1970 vart det gjort ei tre-deling av gymnasnivået i standarden etter kor lenge utdanninga vara, 10 år, 11 år og 12 år.

I folketeljinga 1980 følgjer inndelinga grupperinga i standarden, nemleg ei gruppering på 10 år og 11-12 år.

Fagutdanningar avslutta før 1972/73 og som ikkje byggjer på examen artium blir i teljinga 1980 koda med 8 års allmennutdanning som grunnlag. Fagutdanningar avlagde etter 1972/73 blir koda med 9 år som grunnlag.

#### Viktigaste kjelde til livsopphald

Personar 16 år og over er grupperte etter den kjelda til livsopphald som var viktigast dei siste 12 månadene før teljingstidspunktet, dvs. frå 1. november 1979 fram til 1. november 1980. For personar under 16 år som er busette i privathushald er inntekta frå andre personar alltid rekna som viktigaste kjelde til livsopphald.

For personar under 16 år som er busette i felleleshushald er pensjon, trygd rekna som viktigaste kjelde til livsopphald.

Med "inntekt av eige arbeid" er meint inntekt av eigen yrkesaktivitet.

"Pensjon, trygd" omfattar sjuketrygd, arbeidsløysetrygd, forsørgjartrygd, uføretrygd, alders-trygd, yrkesskadetrygd, krigspensjon, bedriftspensjon o.l.

Som "stipend, lån, formue, føderåd, leigeinntekt eller anna formuesinntekt" blir også rekna utbetalingar i samband med livsforsikring eller individuell pensjonsforsikring. Underhald frå andre enn privatpersonar (t.d. stønader frå det offentlege, institusjonar eller bedrifter), så nær som pensjon og trygd blir også rekna med her.

Personar som har inntekta til andre personar som viktigaste kjelde til livsopphald er grupperte under "inntekt av eige arbeid eller andre personars arbeid/inntekt". Dette gjeld uansett om inntekta kjem frå arbeid, pensjon, trygd eller stipend, lån m.m.

#### Yrkesaktivitet

I Folke- og bustadteljing 1980 er det innhenta oppgaver om yrkesaktiviteten både for dei siste 12 månadene før teljingstidspunktet og den siste veka før teljingstidspunktet.

Som yrkesaktivitet er rekna alt arbeid som blir utført mot betaling i form av lønn, inntekt av eiga bedrift, provisjon, honorar o.l. Arbeid som familiemedlem utan fast lønn i familiebedrift (t.d. gardsbruk, butikk) og verneplikts-/sivilteneste er også rekna som yrkesaktivitet.

Som yrkesaktive dei siste 12 månadene er rekna personar 16 år og over som utførte yrkesaktivitet som vara minst 100 timar i denne perioden.

Som yrkesaktive den siste veka før teljingstidspunktet er rekna personar 16 år og over som utførte yrkesaktivitet som vara minst 1 time i denne veka. Personar som var midlertidig borte frå arbeidet heile veka på grunn av sjukdom, permisjon, ferie e.l. er ikkje rekna med blant dei yrkesaktive.

### Arbeidstid

Det er innhenta oppgåver over arbeidstida både for dei siste 12 månadene før teljingstidspunktet og den siste veka før teljingstidspunktet.

Arbeidstida omfattar all den tida som er gått med til yrkesaktivitet. Arbeidstid som har gått med til førebuing i tillegg til ordinær arbeidstid, er også rekna med (t.d. førebuingar i tillegg til ordinær undervisningstid for lærarar). Tid som er brukt til skolearbeid, studiar og husarbeid for eigen familie, er ikkje rekna med.

Fråvær på grunn av sjukdom, permisjon, ferie e.l. er heller ikkje rekna med i arbeidstida.

### Generelt om grupperinga etter næring, yrke og yrkesstatus

Personar 16 år og over med yrkesaktivitet er grupperte på næring etter kva slags verksemd det er i den bedrifta der den enkelte arbeidde heile tida eller lengst tid dei siste 12 månadene før teljingstidspunktet. Desse personane er vidare grupperte på det yrket og den yrkesstatusen som dei hadde heile tida eller lengst tid i denne bedrifta i 12-månadersperioden.

Personar 16 år og over med yrkesaktivitet siste veka før teljingstidspunktet er grupperte etter den næringa og det yrket vedkomande oppgav å ha hatt i den bedrifta der den enkelte arbeidde heile tida eller lengst tid dei siste 12 månadene før teljingstidspunktet. Det er såleis ikkje innhenta særskilde oppgåver om næring og yrke for dei yrkesaktive den siste veka før teljingstidspunktet.

### Næring

Næringsgrupperinga er gjort etter 1978-utgåva av Standard for næringsgruppering i offentleg norsk statistikk (Statistisk Sentralbyrå's Håndbøker nr. 9).

Denne standarden er i samsvar med International Standard Industrial Classification of All Economic Activities (ISIC).

I standarden er grupperingssystemet utforma som eit femsifra pyramidisk system der kvart siffer gir eit grupperingsnivå. Dei fem nivåa har fått følgjande nemningar:

Næring	1-sifra kode
Næringsområde	2-sifra kode
Næringshovudgruppe	3-sifra kode
Næringsgruppe	4-sifra kode
Næringsundergruppe	5-sifra kode

Næringane på 1-sifra nivå har følgjande 9 inndelingar:

1. Jordbruk, skogbruk, fiske og fangst
2. Bergverksdrift
3. Industri
4. Kraft- og vassforsyning
5. Bygginge- og anleggsverksemd
6. Varehandel, hotell- og restaurantverksemd
7. Transport, lagring, post og telekommunikasjonar
8. Bank- og finansieringsverksemd, forsikringsverksemd, eigedomsdrift og forretningsmessig tenesteyting
9. Offentleg, sosial og privat tenesteyting.

Ei oversikt over den vidare inndelinga i næringsområde m.m. finst i Standard for næringsgruppering.

Næringsgrupperinga i 1980-teljninga er ikkje direkte samanliknbar med næringsgrupperinga i 1970-teljninga. Årsaka til dette er overgangen til ny standard for næringsgruppering i 1972. I folketeljninga 1970 vart næringsgrupperinga gjort etter 1960-utgåva av Standard for næringsgruppering.

Tabellar med samanliknbare tal mellom teljinga i 1970 og 1980 vil bli publiserte ei tid etter kommunehefta i dei såkalla "tabellpakkene". Næringsoppgåver med resultat frå 1970-teljninga grupperte etter 1978-utgåva av Standard for næringsgruppering, vil da bli gitt. I folketeljninga 1980 blir det gitt næringsoppgåver ned på næringsgruppe (3-sifra kode).

Yrke

Yrkesgrupperinga er gjort etter Standard for yrkesgruppering i offentlig norsk statistikk (uttatt av Arbeidsdirektoratet i 1965). Standarden følgjer i prinsippet 1958-utgåva av International Standard Classification of Occupations (ISCO).

Standarden er bygd opp slik at yrke som er i nær slekt er førte saman til såkalla yrkesgrupper, som igjen dannar yrkesområde. Desse yrkesområda er førte saman til yrkesfelt.

Kvart yrke i klassifiseringa har femsifra kodennummer:

første siffer angir yrkesfelt  
 første og andre siffer angir yrkesområde  
 første - tredje siffer angir yrkesgruppe  
 første - femte siffer angir yrke.

Til folketeljninga 1980 har Statistisk Sentralbyrå ført nye yrke inn i denne standarden. Den inndelinga i yrkesgrupper som er brukt i 1965-utgåva, er stort sett brukt også her. Vidare er ein del yrkesgrupper slått saman og nokre er splitta i fleire grupper. Ei ny tre-siffergruppe er tatt med for olje- og gassarbeid. Dessutan er leiande tenestemenn i kommunal- og fylkeskommunal administrasjon og forvaltning skilt ut som ny gruppe.

Gruppene "Lærarar" og "Faglærarar i praktiske yrke" er slått saman til ei gruppe.

Oppgåver over yrke er i teljinga gitt ned på yrkesgruppe (3-sifra kode).

Yrkesstatus

I teljinga er det brukt følgjande tre grupperingar etter yrkesstatus:

1. Fast eller midlertidig tilsett
2. Sjølvstendig
3. Familiemedlem utan fast løn i familiebedrift.

Personar (også medeigarar) som arbeidde i firma organiserte som aksjeselskap, andelslag eller anna selskapsform med avgrensa ansvar, er alltid rekna som tilsette.

Ein person er rekna som sjølvstendig dersom vedkomande dreiv verksemd åleine for eiga rekning eller saman med andre med uavgrensa ansvar (t.d. i ansvarleg selskap).

Grappa "Familiemedlem utan fast lønn i familiebedrift" omfattar personar som arbeidde i familieverksemd utan fast avtala lønn og som verken var eigarar eller medeigarar i verksemda. Ein familiemedlem utan fast lønn kan likevel ha vederlag for arbeidet i form av kost og losji, del av overskott e.l.

I dei tilfelle der ektefellar arbeidde i felles verksemd (t.d. gardsbruk) som ikkje var organisert som aksjeselskap e.l., er den eine ektefellen rekna som sjølvstendig og den andre som familiemedlem utan fast lønn i familiebedrift, med mindre begge ektefellane var registrerte som eigarar av verksemda.

Generelt om oppmøteplass, reisehyppigheit, reisetid og transportmåte

Kjennemerka gjeld personar 16 år og over med yrkesaktivitet i siste veka før teljingstidspunktet.

Reisehyppigheit, reisetid og transportmåte gjeld yrkesaktive personar med fast oppmøteplass (sjå oppmøteplass).

Reisetid og transportmåte gjeld yrkesaktive personar med fast arbeidsreise (sjå reisehyppigheit).

Oppmøteplass

Med oppmøteplass forstår ein den staden der vedkomande møtte fram når arbeidsdagen tok til.

Personar 16 år og over med yrkesaktivitet siste veka før teljingstidspunktet er grupperte etter kommunen den faste oppmøteplassen låg i (rute 1 og 2 i personskjemaet).

Personar som i denne veka møtte på ulike arbeidsstader, var til sjøs e.l., er ikkje rekna å ha fast oppmøteplass (rute 3 i personskjemaet).

Reisehyppigheit

Med reisehyppigheit forstås ein så mange gonger som vedkomande reiste frå heimstaden til arbeidsstaden den siste veka før teljingstidspunktet.

Heimstaden er alltid rekna som den bustadadressa vedkomande er registrert busett på i folke-registeret. For personar som budde mellombels på t.d. hybel eller brakke i denne veka, er reisa mellom hybel, brakke og arbeidsstad ikkje medrekna.

For personar som var registrert busette på arbeidsstaden er det rekna kor mange dagar vedkomande var på arbeid siste veka før teljingstidspunktet.

Med "fast arbeidsreise" meiner ein personar med fast oppmøteplass og som reiste minst ein gong frå heimstaden til arbeidsstaden i veka før teljingstidspunktet.

Reisetid

Reisetid er reisetida frå heimstaden (registrert bustadadresse) til arbeidsstaden. Reisetida er rekna ein veg. I reisetida er gangtid og ventetid under reisa teke med. Det same gjeld faste gjeremål som t.d. å ta med barn til barnehage, dagamma e.l. Tilfeldige gjeremål og seinkingar er ikkje rekna med.

For pendlarar som budde mellombels på t.d. hybel, brakke e.l., er reisetida rekna frå heimstaden og fram til arbeidsstaden.

Transportmåte

Med transportmåte forstås ein dei transportmidla vedkomande til vanleg nytta ein veg frå heimstaden til arbeidsstaden siste veka før teljingstidspunktet.

For personar som ikkje reiste på same måten kvar dag, er det rekna med den reisemåten vedkomande nytta flest dagar.

3.2. Familie- og hushaldstype

Grupperingane på familie og hushaldstype refererer seg til teljingstidspunktet den 1. november 1980.

Familie

Til ein og same familie er rekna:

1. Ektepar og eventuelle ugifte barn registrert busette i same privatbustad, aldersheim, pleieheim e.l.
2. Far/mor med ugifte barn registrert busette i same privatbustad, aldersheim, pleieheim, pensjonat, hotell e.l.
3. Kvar enkelt person som ikkje høyrer inn under noka av de to gruppene som er spesifiserte ovanfor (bl.a. personar utan fast bustad). Desse personane dannar såleis kvar for seg eigen familie (familie med ein person).

I familiar med ektepar er også teke med eventuelle ugifte barn av berre den eine ektefellen og ugifte adoptivbarn og stebarn, men ikkje fosterbarn.

Av reglane som er nemnde ovanfor går det fram at personar (t.d. ektefellar) som ikkje var registrert busette i same privatbustad, aldersheim, pleieheim e.l., aldri er grupperte under same familie. Vidare går det fram at gifte, separerte, skilde, enkjer og enkjemenn ikkje i noko tilfelle er rekna til same familie som foreldra. Når t.d. eit ektepar bur saman med ei skild dotter, dannar ektefellane eigen familie og dottera eigen familie. Elles kan nemnast at ugifte sysken som har felles husvære, der ingen av foreldra er busette, kvar for seg er rekna som særskild familie.

Hushaldstype

Det er skilt mellom to hovudtypar av hushald, nemleg privathushald og fellehushald.

Grappa "Privathushald" omfattar personar som var registrerte som busette i privat husvære. Denne hushaldstypen er vidare splitta opp etter talet på familiar i hushaldet. Som hushaldseining er

her rekna buhushald. Denne omfattar alle busette i same husvære. Av dette følgjer at talet på privat-hushald er det same som talet på husvære i teljinga.

Til felleleshushald er rekna forpleide som var registrert busette i aldersheimar, barneheimar, pleieheimar e.l.

Personale ved felleleshushald er alltid grupperte under privathushald. Det same gjeld militært personell som budde i militærforlegning.

### 3.3. Bustadkjennemerke

Bustadkjennemerka refererer seg til den bustaden der den einskilde var registrert busett 1. november 1980.

#### Bustad (husvære m.m.)

Med husvære meiner ein t.d. rekkjehus, husvære i tomannsbustad, husvære i leiegård, blokk-husvære, hybelhusvære og hybel med eigen inngang. Einebustad blir også rekna som husvære.

I hybelbygg er derimot kvar enkelt hybel alltid rekna som husvære. Dette gjeld også når fleire hyblar har felles gang, hall, bad og/eller kjøkken.

Vidare er hyblar for sjukepleiarar, legebustader og rom som er disponerte av privathushald i sjukehus, militærforlegningar eller felleleshushald, alltid rekna som egne husvære.

Til eit husvære er som hovudregel rekna rom som er bygde (eller ombygde) til bruk for ein eller fleire personar som har felles kost og losji, og der det er tilgjenge til romma (rommet) utan at ein må gå gjennom eit anna husvære.

Ein bustad vil derfor som regel falle saman med omgrepet husvære.

I enkelte tilfelle vil ein bustad omfatte mer enn eitt husvære. Dersom t.d. ugifte barn bur i eige husvære (hybel med eigen inngang e.l.), men på same adressa som foreldra, er som hovudregel barna rekna å høyre til same husvære som foreldra. I dette tilfellet omfattar bustaden det husværet som foreldra bur i og det husværet som barna bur i. Berre dersom barna er registrerte som eigen familie i folkeregisteret, er husværa rekna som særskilde bustader.

Hyblar utan eigen inngang som ikkje ligg i hybelbygg, institusjon e.l., og der det bur personar som er registrerte i folkeregisteret på vedkomande adresse, er alltid rekna til same bustad som hovudhusværet.

Med privatbustad er meint husvære der det ikkje bur forpleide i aldersheimar, barneheimar og andre felleleshushald. Husvære for tilsette (t.d. sjukepleiarar) ved institusjonar er såleis rekna som privatbustader. Det same gjeld husvære for befal m.m. i militærforlegningar.

Det er ikkje innhenta oppgåver for husvære som ikkje er privatbustader.

I tabellane er "privatbustadene" for å gjera det enkelt kalla "husvære".

#### Rom

Oppgåvene over talet på rom refererer seg til husvære som er med i teljinga, og omfattar bustadrom på 6 m<sup>2</sup> eller meir, og som kan nyttast året rundt. Kjøkken, bad, entré, hall, alkove, hems, trimrom, vaskerom og rom som berre blir nytta til næringsverksemd (f.eks. kontor) er ikkje med.

I 1980-teljinga er det ikkje innhenta spesifiserte oppgåver over talet på rom i husvære med "meir enn 8 rom", slik som det vart gjort i teljinga i 1970.

I oppgåvene for "rom i alt" er tala på rom i husvære med meir enn 8 rom derfor rekna med. For kvar enkelt kommune er det laga gjennomsnittstal frå 1970-teljinga (dvs. gjennomsnittleg tal på rom i husvære med meir enn 8 rom). Dette gjennomsnittstalet er brukt for å fastleggje talet på rom for husvære med meir enn 8 rom i 1980-teljinga.



Areal

Med areal for husværet er meint nettoareal. I tillegg til bustadrom på 6 m<sup>2</sup> eller meir er også teke med kjøkken, bad, entré, hall o.l.

Rom som er felles for to eller fleire husvære, t.d. felles gang, hall, bad e.l., er ikkje rekna med i arealet.

Eige-/leigeform

Som eigarar er også rekna personar som eig aksje eller andel som gir burett.

Med "vanleg leigekontrakt" er meint at vedkomande leiger eit husvære av ein eigar etter dei reglar og avtalar som følgjer av husleigelova. Vanleg leigeforhold utan skriftleg kontrakt er også rekna med her.

Kjøkken

Med kjøkken er i teljinga meint ein del av husværet som er avgrensa frå andre delar av det, og der det er installert utstyr til matlaging for dei som bur der. Kjøkkenet kan vera eit eige rom, men treng ikkje vera det.

Dersom fleire husvære har felles kjøkken, t.d. hyblar i eit hybelbygg, er alle husværa rekna å vera utan kjøkken.

I storleiken på kjøkkenet er også medrekna golvplass til benker, skap o.l.

Viktigaste kjelda til oppvarming

Dersom to eller fleire kjelder er like viktige for oppvarming av husværet, er baa (alle) desse rekna med.

Hushaldet disponerer bil

Med å disponere bil meiner ein i teljinga å eige/leige bil eller å ha høve til å bruke privat t.d. firmabil.

Stasjonsvogn og varevogn er rekna som personbil berre dersom ho blir brukt også til privatkjøring.

Hustype

Som hus er som hovudregel rekna bygningar som frå kjellar til loft er skilde frå andre bygningar.

Kvar enkelt blokk er derimot rekna som eitt hus, sjølv om det frå kjellar til loft er skiljevegg(ar) utan gjennomgang i blokka.

I rekkjehus er heile rekkja av husvære rekna som eitt hus.

Som frittliggjande einebustad er rekna einebustad med minst ein halv meters avstand til nærmaste hus.

Som hustype "einebustad" er også rekna frittliggjande einebustader som inneheld eit hybelhusvære, og/eller der eitt eller fleire rom er brukte som hybel.

Rekkjehus er hus med husvære som har minst ein vegg eller ein del av ein vegg felles med eit anna husvære. Hus i kjede er hus som er bundne saman med eit anna hus ved garasje, carport, svalgang o.l. Terrassehus er hus med husvære som er bygde saman i ei bakkeskråning, og der fleire av husværa har heile eller delar av taket til husværet under som terrasse.

Horisontalt delt tomannsbustad er hus med to vanlege husvære (som kan ha ulik storleik) og der det eine husværet ligg i ein etasje over det andre.

Anna bustadbygg med mindre enn 3 etasjar omfattar også einebustader med mindre enn ein halv meters avstand mellom husa.

Gruppa "forretningsbygg m.m." omfattar hus der halvparten eller mindre av golvarealet er nytta til privatbustad.

Som bygg for felleleshushald er rekna hus der det er organisert felleleshushald for dei busette og/eller mellombels tilstadeverande.

Oppgåver over tal på husvære, rom og busette i bygg for felleleshald omfattar berre privathusvære, rom og busette i desse bustadene.

### Byggjeår

Med byggjeår meiner ein det året da minst halvparten av husværa i huset var ferdige til innflytting. Hus som er ombygde, er grupperte etter opphavleg byggjeår.

### Gjennomsnittstal

Busette pr. husvære er lik talet på busette i privathusvære dividert med talet på privathusvære.

Rom pr. husvære er lik talet på rom (kjøkken ikkje medrekna) i privathusvære dividert med talet på desse husværa.

Busette pr. rom er lik talet på busette i privathusvære dividert med talet på rom (kjøkken er ikkje medrekna) i privathusvære.

### 3.4. Inndelinga i grunnkrinsar

Grunnkrinsinndelinga til bruk i folketeljninga er gjort av Byrået i samarbeid med kommunane og brukarar av statistikk på regionalt nivå.

Følgjande kriterium er lagde til grunn for utarbeidinga av grunnkrinsane:

1. Utgangspunktet for grunnkrinsinndelinga er som regel inndelinga i folketeljingskrinsar i 1970. Dersom inndelinga frå 1970 er endra, er det lagt vekt på at grupper av grunnkrinsar kan samanliknast med ein eller fleire tidlegare folketeljingskrinsar.
2. Grunnkrinsane er utforma slik at dei kan vera stabile over ein rimeleg tidsperiode.
3. Grunnkrinsane skal bestå av eit samanhengande geografisk område.
4. Grunnkrinsane bør vera mest mogleg einsarta når det gjeld natur- og næringsgrunnlag, kommunikasjonsforhold og bygningsmessig struktur.
5. Folketal og areal bør ikkje variere for sterkt. Folketalet kan variere frå under 100 i sterkt spredtbygde strøk til over 1 000 i dei tettast utbygde byområda.

Fordi grunnkrinsinndelinga skal vera mest mogleg stabil, er ho ikkje knytt saman med ei avgrensing av tettbygde strøk, da desse grensene stadig må endrast.

Tettstadavgrensinga er ført vidare uavhengig av grunnkrinsinndelinga. Retningslinene for tettstadavgrensinga følgjer i store trekk den som vart praktisert i 1960 og 1970. Hovudkriteriet ved avgrensinga av tettstad er at avstanden mellom husa i ei husklynge ikkje skal vera over 50 meter, men det er tillate skjønsmessige avvik for område der det ikkje kan eller skal byggjast bustader, som t.d. lagerplassar, idrettsanlegg, parkar o.l. Området må ha minst 200 busette på teljingstidspunktet.

Det er ikkje stilt noko krav om at grensene for grunnkrinsane skal falle saman med grensene for kyrkjesokn, skole- eller valkrinsar.

Oppgåver over grunnkrinsar blir også grupperte til delområde (bydelar/bygdelag). Desse delområda omfattar vanlegvis 1 000 - 3 000 personar i spreidtbygde strøk og 3 000 - 5 000 personar i tettbygde strøk. Eit delområde kan t.d. vera eit område som soknar til eit lokalt sentrum i ein kommune.

Ei oversikt som viser forholdet mellom grunnkrinsar i 1980 og teljingskrinsar i 1970, er vist i vedlegg 1.

Kart som viser omfanget av grunnkrinsane og tettstadavgrensingane som det blir gitt resultat for i dette heftet, er vist i vedlegga 2 og 3.

For ei nærmare orientering om grunnkrinsane m.m. viser vi til hefta "Grunnkretser og tettsteder. Dokumentasjon 1980".

## 4. BRUK AV TABELLANE

Dette heftet inneheld tabellar for den enkelte kommunen. Tabellane i kommunehefta er inndelte i seks hovudgrupper.

Tabellane 1 - 3 gir resultat for enkelte demografiske kjenneteikn.

Tabellane 4 - 10 gir hovudresultat for utdanning, yrke, næring, arbeidstid m.m. Tabellane 4 - 7 refererer seg til dei siste 12 månadene før teljingstidspunktet. Tabellane 8 - 10 gir oppgåver for kjennemerke som knyttar seg til den siste veka før teljingstidspunktet.

Tabellane 11 - 18 gir resultat for bustaddelen av teljinga.

Tabellane 19 - 21 gir resultat for familiar og privathushald.

Tabellane 22 - 24 gir hovedresultat for befolkning, yrkesaktivitet og bustader på grunnkrins.

## 5. MERKNADER TIL TABELLANE

Tabell 1:

I tabell 1 har ein generelt teke sikte på å gi tal tilbake til 1801 etter kommuneinndelinga i 1980. Men over så lang tid har det skjedd så mange endringar i kommuneinndelinga at det for dei fleste kommunane er vanskeleg å gi ein samanliknbar talserie for heile perioden. For dei folketeljingane der det ikkje har vore mogleg å gi eksakte folketal, inneheld tabellen tal som er rekna ut av Norsk Samfunnsvitskapeleg Datateneste. Desse tala er funne ved at folketala for tidlegare år er justerte på basis av talet på personar som blir overførte frå ein kommune til ein annan ved grensereguleringar. Ein viser til NSD for nærmare dokumentasjon.

I 1896 vart Førde herad delt i toherad - Førde og Naustdal. I 1964 vart eindel av Naustdal ført over til Førde.

1)

TABELL 1. FOLKEMENGDEN VED FOLKETELJINGENE 1801 - 1980

ÅR	FOLKE- MENGD	ÅR	FOLKE- MENGD	ÅR	FOLKE- MENGD	ÅR	FOLKE- MENGD	ÅR	FOLKE- MENGD	ÅR	FOLKE- MENGD
1801 ..	(1696)	1835 ..	(2567)	1865 ..	(3265)	1900 ..	(3276)	1930 ..	(3082)	1960 ..	3658
1815 ..	(1786)	1845 ..	(2864)	1875 ..	(3149)	1910 ..	(3052)	1946 ..	(3399)	1970 ..	4731
1825 ..	(2232)	1855 ..	(3065)	1890 ..	(3247)	1920 ..	(2959)	1950 ..	3414	1980 ..	7401

1) TALA I PARENTES ER REKNA UT AV NORSK SAMFUNNSVITSKAPELEG DATATENESTE. SJA ELLES MERKNADENE TIL TABELL 1 PÅ SIDE 18.

TABELL 2. FOLKEMENGDEN ETTER KJØNN, EKTESKAPELEG STATUS OG ALDER. 1/11 1980

ALDER	I ALT	MENN					KVINNER				
		I ALT	UGIFTE	GIFTE	ENKJE- MENN	SEPARERTE OG SKILDE	I ALT	UGIFTE	GIFTE	ENKJER	SEPARERTE OG SKILDE
I ALT .....	7401	3637	1993	1517	64	63	3764	1952	1516	209	87
0- 6 ÅR .	888	442	442	-	-	-	446	446	-	-	-
7-15 " .	1144	602	602	-	-	-	542	542	-	-	-
16-19 " .	518	229	229	-	-	-	289	282	7	-	-
20-24 " .	730	310	266	43	-	1	420	299	118	1	2
25-29 " .	769	374	168	197	-	9	395	123	251	2	19
30-39 " .	1135	589	95	466	1	27	546	72	436	8	30
40-49 " .	678	350	41	296	-	13	328	36	268	11	13
50-59 " .	590	296	60	225	2	9	294	40	217	23	14
60-66 " .	345	180	44	124	9	3	165	26	105	29	5
67-69 " .	110	52	4	46	2	-	58	10	33	15	-
70-79 " .	325	144	32	94	17	1	181	44	69	65	3
80 ÅR OG ØVER .....	169	69	10	26	33	-	100	32	12	55	1

TABELL 3. FOLKEMENGDEN ETTER TRUSSAMFUNN/VIKTIGASTE KJELDE TIL LIVSOPPHALD, KJØNN OG ALDER. 1/11 1980

KJØNN OG ALDER	I ALT	TRUSSAMFUNN				VIKTIGASTE KJELDE TIL LIVSOPPHALD				
		DEN NORSKE KYRKJA	TRUS- SAMFUNN UTANFØR DEN NORSKE KYRKJA	IKKJE TILSLUTTA NØKKE TRUSSAM- FUNN	UOPP- GITT TRUS- SAMFUNN	INNTEKT AV EIGE ELLER ANDRE PERSONARS ARBEID	PENSJON/ TRYGD	STIPEND, LÅN, FORMUE E.L.	VERNE- PLIKTS-/ SIVIL- TENESTE	UOPPGITT KJELDE TIL LIVS- OPPHALD
I ALT .....	7401	6791	124	171	315	6086	793	162	37	323
MENN .....	3637	3308	54	103	172	3062	315	81	36	143
0- 6 ÅR	442	377	8	11	46	442	-	-	-	-
7-15 "	602	558	6	4	34	602	-	-	-	-
16-19 "	229	221	2	2	4	195	2	15	-	17
20-24 "	310	279	4	14	13	222	2	33	35	18
25-29 "	374	312	11	36	15	320	8	25	1	20
30-39 "	589	540	10	18	21	561	2	3	-	23
40-49 "	350	324	3	5	18	317	9	1	-	23
50-59 "	296	282	1	2	11	251	23	1	-	21
60-66 "	180	169	5	5	1	126	39	1	-	14
67-69 "	52	52	-	-	-	18	32	-	-	2
70-79 "	144	129	4	4	7	7	132	2	-	3
80 ÅR OG ØVER ...	69	65	-	2	2	1	66	-	-	2
KVINNER ..	3764	3483	70	68	143	3024	478	81	1	180
0- 6 ÅR	446	399	5	6	36	445	1	-	-	-
7-15 "	542	496	2	1	43	542	-	-	-	-
16-19 "	289	282	2	1	4	240	5	16	-	28
20-24 "	420	381	12	14	13	339	13	45	1	22
25-29 "	395	350	13	24	8	349	8	16	-	22
30-39 "	546	503	14	16	13	494	15	2	-	35
40-49 "	328	318	4	2	4	297	10	1	-	20
50-59 "	294	281	6	1	6	240	33	-	-	21
60-66 "	165	157	3	-	5	65	78	-	-	22
67-69 "	58	53	3	-	2	10	47	-	-	1
70-79 "	181	168	5	3	5	2	173	-	-	6
80 ÅR OG ØVER ...	100	95	1	-	4	1	95	1	-	3

TABELL 4. PERSONAR 16-66 ÅR ETTER YRKESAKTIVITET, ARBEIDSTID, KJØNN OG HØGSTE UTDANNING. 1/11-79 - 31/10-80

KJØNN OG HØGSTE UTDANNING	IKKJE YRKESAKTIVE				YRKESAKTIVE						
	I ALT	100-499 TIMAR		I ALT	500-999 TIMAR		1 000 TIMAR OG OVER		UOPP- GITT ARB.- TID		
		I ALT	AV DETTE GIFTE		I ALT	AV DETTE GIFTE	I ALT	AV DETTE GIFTE			
I ALT .....	4765	776	466	3989	510	236	459	273	2814	1670	206
MENN I ALT .....	2328	188	59	2140	155	20	109	41	1775	1171	101
BARNESKOLENIVÅ, 1-6 ÅR .....	-	-	-	-	-	-	-	-	-	-	-
UNGDOMSSKOLENIVÅ, 7-9 ÅR, I ALT ..	888	118	38	770	63	7	28	11	633	436	46
FOLKESKOLEUTDANNING .....	258	45	20	213	12	4	5	5	180	137	16
9-ÅRIG UNGDOMSSKOLE .....	186	37	1	149	46	-	14	-	86	16	3
UNGDOMSSKOLENIVÅ ELLES .....	444	36	17	408	5	3	9	6	367	283	27
GYMNASNIVÅ I, 10 ÅR, I ALT .....	548	31	10	517	31	3	30	9	430	267	26
ALLMENT FAGFELT .....	133	9	2	124	10	2	4	1	103	70	7
INDUSTRI, HANDVERK OG TEKNIKK ..	214	13	3	201	15	1	19	4	160	81	7
SAMFERDSEL .....	17	1	1	16	-	-	1	1	14	10	1
HELSEVERN .....	3	-	-	3	-	-	1	1	2	2	-
JORDBRUK, SKOGBRUK OG FISKE ...	91	5	2	86	2	-	1	1	75	56	8
TENESTEYTING OG FORSVAR .....	30	-	-	30	-	-	1	1	29	23	-
GYMNASNIVÅ I ELLES .....	60	3	2	57	4	-	3	-	47	25	3
GYMNASNIVÅ II, 11-12 ÅR, I ALT ..	454	17	6	437	33	3	21	6	369	184	14
ALLMENT FAGFELT .....	110	3	-	107	13	-	5	-	89	36	-
ADMINISTRASJON OG ØKONOMI .....	68	1	1	67	7	-	3	1	55	20	2
INDUSTRI, HANDVERK OG TEKNIKK ..	213	7	3	206	10	2	8	3	179	102	9
SAMFERDSEL .....	12	3	2	9	-	-	-	-	8	4	1
HELSEVERN .....	1	:	:	:	:	:	:	:	:	:	:
JORDBRUK, SKOGBRUK OG FISKE ...	34	2	-	32	1	-	5	2	25	12	1
TENESTEYTING OG FORSVAR .....	11	1	-	10	1	-	-	-	8	7	1
GYMNASNIVÅ II ELLES .....	5	:	:	:	:	:	:	:	:	:	:
UNIVERSITETS- OG HØGSKOLENIVÅ I, 13-14 ÅR, I ALT .....	195	9	2	186	16	3	13	4	152	119	5
UNDERVISNING .....	38	2	1	36	1	1	3	3	31	29	1
ADMINISTRASJON, ØKONOMI, SAMFUNNSVITSKAP OG JUS .....	34	3	1	31	4	2	3	-	23	13	1
NATURVITSKAP OG TEKNIKK .....	86	1	-	85	5	-	3	-	76	62	1
HELSEVERN .....	14	1	-	13	1	-	1	-	10	8	1
UNIV.- OG HØGSKOLENIVÅ I ELLES UNIV.- OG HØGSKOLENIVÅ II, III OG FORSKARNIVÅ, OVER 14 ÅR, I ALT ..	23	2	-	21	5	-	3	1	12	7	1
UNDERVISNING .....	47	-	-	47	5	3	15	11	182	159	6
ADMINISTRASJON, ØKONOMI, SAMFUNNSVITSKAP OG JUS .....	19	-	-	19	-	-	1	1	17	13	1
NATURVITSKAP OG TEKNIKK .....	44	-	-	44	1	1	2	1	40	37	1
UNIV.- OG HØGSKOLENIVÅ II, III OG FORSKARNIVÅ ELLES .....	99	-	-	99	-	-	6	3	90	80	3
UOPPGITT, INGA UTDANNING OG UTDANNING PÅ FØRSKOLENIVÅ .....	34	13	3	21	6	1	2	-	9	6	4
KVINNER I ALT .....	2437	588	407	1849	355	216	350	232	1039	499	105
BARNESKOLENIVÅ, 1-6 ÅR .....	1	:	:	:	:	:	:	:	:	:	:
UNGDOMSSKOLENIVÅ, 7-9 ÅR, I ALT ..	1055	356	245	699	174	108	143	109	331	208	51
FOLKESKOLEUTDANNING .....	291	114	77	177	39	31	40	38	85	59	13
9-ÅRIG UNGDOMSSKOLE .....	221	70	17	151	66	12	27	4	47	9	11
UNGDOMSSKOLENIVÅ ELLES .....	543	172	151	371	69	65	76	67	199	140	27
GYMNASNIVÅ I, 10 ÅR, I ALT .....	707	142	95	565	91	57	87	54	355	140	32
ALLMENT FAGFELT .....	252	72	52	180	34	26	29	17	107	46	10
INDUSTRI, HANDVERK OG TEKNIKK ..	43	8	7	35	6	3	3	2	24	5	2
SAMFERDSEL .....	35	3	2	32	:	:	:	:	25	16	:
HELSEVERN .....	99	13	10	86	8	5	17	15	54	29	7
JORDBRUK, SKOGBRUK OG FISKE ...	4	2	-	2	:	:	:	:	:	:	:
TENESTEYTING OG FORSVAR .....	130	22	11	108	21	10	14	4	65	12	8
GYMNASNIVÅ I ELLES .....	144	22	13	122	17	8	21	13	80	32	4
GYMNASNIVÅ II, 11-12 ÅR, I ALT ..	358	56	43	302	49	24	57	26	178	62	18
ALLMENT FAGFELT .....	155	25	16	130	30	12	28	10	67	19	5
ADMINISTRASJON OG ØKONOMI .....	70	6	5	64	9	3	8	-	44	8	3
INDUSTRI, HANDVERK OG TEKNIKK ..	35	11	10	24	3	3	4	3	12	7	5
SAMFERDSEL .....	4	1	1	3	-	-	-	-	3	2	-
HELSEVERN .....	59	6	6	53	6	5	11	11	33	22	3
JORDBRUK, SKOGBRUK OG FISKE ...	6	-	-	6	-	-	2	-	4	-	-
TENESTEYTING OG FORSVAR .....	22	4	4	18	1	1	2	1	13	4	2
GYMNASNIVÅ II ELLES .....	7	3	1	4	-	-	2	1	2	-	-
UNIVERSITETS- OG HØGSKOLENIVÅ I, 13-14 ÅR, I ALT .....	211	18	13	193	25	16	38	23	126	59	4
UNDERVISNING .....	43	1	-	42	3	3	11	10	27	15	1
ADMINISTRASJON, ØKONOMI, SAMFUNNSVITSKAP OG JUS .....	23	2	2	21	4	2	5	1	11	5	1
NATURVITSKAP OG TEKNIKK .....	13	3	2	10	-	-	1	-	9	6	-
HELSEVERN .....	103	8	6	95	10	7	16	10	67	28	2
UNIV.- OG HØGSKOLENIVÅ I ELLES UNIV.- OG HØGSKOLENIVÅ II, III OG FORSKARNIVÅ, OVER 14 ÅR, I ALT ..	29	4	3	25	8	4	5	2	12	5	-
UNDERVISNING .....	51	5	4	46	6	3	15	12	25	14	-
ADMINISTRASJON, ØKONOMI, SAMFUNNSVITSKAP OG JUS .....	2	:	:	:	:	:	:	:	:	:	:
NATURVITSKAP OG TEKNIKK .....	4	:	:	:	:	:	:	:	:	:	:
UNIV.- OG HØGSKOLENIVÅ II, III OG FORSKARNIVÅ ELLES .....	31	1	1	30	6	5	6	5	18	11	-
UOPPGITT, INGA UTDANNING OG UTDANNING PÅ FØRSKOLENIVÅ .....	17	9	:	8	:	:	:	:	:	:	:

TABELL 5. PERSONAR 16 ÅR OG OVER, ETTER YRKESAKTIVITET, ARBEIDSTID, KJØNN OG ALDER. 1/11 79 - 31/10 80

KJØNN OG ALDER	I ALT	IKKJE YRKES- AKTIVE	YRKESAKTIVE						PRO- SENT YRKES- AKTIVE
			I ALT	ARBEIDSTID. TIMAR					
				100- 499	500- 999	1 000- 1 299	1 300 OG OVER	UOPP- GITT	
I ALT .....	5369	1278	4091	531	477	312	2553	218	76,2
MENN I ALT .....	2593	384	2209	168	122	107	1704	108	85,2
16-19 ÅR .....	229	41	188	83	35	16	52	2	82,1
AV DETTE GIFTE .....	-	-	-	-	-	-	-	-	-
20-24 ÅR .....	310	22	288	32	18	19	206	13	92,9
AV DETTE GIFTE .....	43	1	42	2	-	3	33	4	97,7
25-29 ÅR .....	374	24	350	15	18	11	291	15	93,6
AV DETTE GIFTE .....	197	6	191	4	10	9	162	6	97,0
30-39 ÅR .....	589	16	573	7	21	23	497	25	97,3
AV DETTE GIFTE .....	466	10	456	3	14	15	407	17	97,9
40-49 ÅR .....	350	17	333	4	6	10	286	27	95,1
AV DETTE GIFTE .....	296	9	287	4	6	8	249	20	97,0
50-59 ÅR .....	296	30	266	6	5	12	232	11	89,9
AV DETTE GIFTE .....	225	13	212	4	5	9	185	9	94,2
60-66 ÅR .....	180	38	142	8	6	8	112	8	78,9
67-69 ÅR .....	52	25	27	2	6	3	12	4	51,9
70 ÅR OG OVER .....	213	171	42	11	7	5	16	3	19,7
KVINNER I ALT .....	2776	894	1882	363	355	205	849	110	67,8
16-19 ÅR .....	289	69	220	82	53	15	51	19	76,1
AV DETTE GIFTE .....	7	2	5	1	2	-	2	-	71,4
20-24 ÅR .....	420	77	343	48	46	25	205	19	81,7
AV DETTE GIFTE .....	118	44	74	16	14	6	36	2	62,7
25-29 ÅR .....	395	89	306	63	51	41	140	11	77,5
AV DETTE GIFTE .....	251	80	171	51	38	24	52	6	68,1
30-39 ÅR .....	546	144	402	71	95	50	174	12	73,6
AV DETTE GIFTE .....	436	130	306	68	88	43	99	8	70,2
40-49 ÅR .....	328	53	275	38	56	39	126	16	83,8
AV DETTE GIFTE .....	268	45	223	36	49	37	86	15	83,2
50-59 ÅR .....	294	68	226	31	36	22	116	21	76,9
AV DETTE GIFTE .....	217	51	166	25	32	19	74	16	76,5
60-66 ÅR .....	165	88	77	22	13	5	30	7	46,7
67-69 ÅR .....	58	43	15	4	2	6	2	1	25,9
70 ÅR OG OVER .....	281	263	18	4	3	2	5	4	6,4

TABELL 6. YRKESAKTIVE 16 ÅR OG OVER, ETTER ALDER OG NÆRING. 1/11 79 - 31/10 80

NÆRING	I ALT	ALDER. ÅR										PROSENT AV DEI YRKES- AKTIVE
		70 OG OVER										
		16-19	20-24	25-29	30-39	40-49	50-59	60-66	67-69	70 OG OVER		
I ALT .....	4091	408	631	656	975	608	492	219	42	60	100,0	
JORDBRUK .....	443	36	21	26	57	76	105	70	13	39	10,8	
SKOGBRUK .....	11	5	1	1	-	3	-	1	-	-	0,3	
FISKE OG FANGST .....	2	1	-	-	-	1	-	-	-	-	-	
BERGVERKSDRIFT .....	4	1	-	1	-	-	1	1	-	-	0,1	
INDUSTRI I ALT .....	615	71	128	117	144	68	60	20	4	3	15,0	
PRODUKSJON AV NÆRINGSMIDDEL, DRIKKEVARER OG TOBAKKSVARER .....	86	15	20	12	15	12	8	4	-	-	-	
PRODUKSJON AV TEKSTILVARER, KLEDEVARER, LER OG LERVARER .....	106	19	27	20	15	10	13	1	-	1	-	
PRODUKSJON AV TREVARER .....	25	4	4	4	4	2	3	3	1	-	-	
TREFØREDLING, GRAFISK PRODUKSJON OG FORLAGSVERKSEMD .....	44	3	4	9	8	6	10	1	2	1	-	
PROD. AV KJEMISKE PROD., MINERAL- OLJE-, KOL-, GUMMI- OG PLASTPROD. ..	-	-	-	-	-	-	-	-	-	-	-	
PRODUKSJON AV MINERALSKE PRODUKT ..	46	4	13	7	8	5	7	2	-	-	-	
PRODUKSJON AV METALL .....	3	-	-	1	2	-	-	-	-	-	-	
PRODUKSJON AV VERKSTADPRODUKT .....	305	26	60	64	92	33	19	9	1	1	-	
INDUSTRIPRODUKSJON ELLES .....	-	-	-	-	-	-	-	-	-	-	-	
KRAFT- OG VASSFORSYNING .....	25	3	4	2	4	2	10	-	-	-	0,6	
BYGGJE- OG ANLEGGVERKSEMD .....	354	31	51	61	102	60	28	18	1	2	8,7	
VAREHANDEL .....	647	117	105	87	139	91	76	20	6	6	15,8	
HOTELL- OG RESTAURANTDRIFT .....	165	29	35	15	32	16	19	13	3	3	4,0	
LANDTRANSPORT .....	100	3	15	18	19	15	14	12	1	3	2,4	
SJØTRANSPORT .....	26	1	7	6	8	1	3	-	-	-	0,6	
TRANSPORT ELLES, LAGRING, POST OG TELEKOMMUNIKASJONAR .....	203	16	30	36	52	38	18	12	1	-	5,0	
BANK- OG FINANSIERINGSVERKSEMD .....	62	7	13	18	18	5	1	-	-	-	1,5	
FORSIKRINGSVERKSEMD, EIGEDOMSDRIFT OG FORRETN.MESS. TENESTEYTING .....	81	2	12	17	24	16	8	-	2	-	2,0	
OFFENTLEG ADM., FORSVAR, POLITI OG RETTSVESEN .....	180	5	50	22	33	29	27	10	4	-	4,4	
RENOVASJON OG REINGJERING .....	10	1	1	1	4	3	-	-	-	-	0,2	
UNDERVISNING OG FORSKINGSVERKSEMD ..	282	2	23	34	106	57	40	16	3	1	6,9	
HELSE- OG ANDRE SOSIALTENESTER .....	678	45	109	165	182	95	61	18	2	1	16,6	
KULTURELL T.YTING, UNDERH. OG SPORT ..	44	-	4	10	20	3	5	1	1	-	1,1	
PERSONLEG TENESTEYTING .....	122	30	16	14	27	20	11	4	-	-	3,0	
UOPPGITT NÆRING .....	37	2	6	5	4	9	5	3	1	2	0,9	

TABELL 7. YRKESAKTIVE 16 ÅR OG OVER, ETTER KJØNN, ARBEIDSTID OG NERING/YRKESFELT. 1/11 79 - 31/10 80

I ALT	MENN						KVINNER				
	I ALT	100-	500-	1 000	UOPP-	I ALT	100-	500-	1 000	UOPP-	
		499	999	TIMAR	GITT		499	999	TIMAR	GITT	
	TIMAR	TIMAR	OG OVER	ARB.-	TIMAR	TIMAR	TIMAR	ARB.-	TIMAR	ARB.-	
I ALT	4091	2209	168	122	1811	108	1882	363	355	1054	110
<b>NERING</b>											
JORDBRUK	443	280	31	17	211	21	163	24	29	93	17
SKOGBRUK	11	9	4	2	3	-	2	:	:	:	:
FISKE OG FANGST	2	2	:	:	:	:	-	-	-	-	-
BERGVERKSDRIFT	4	4	:	:	:	:	-	-	-	-	-
INDUSTRI I ALT	615	439	32	21	362	24	176	27	36	106	7
PRODUKSJON AV NÆRINGSMIDDEL, DRIKKEVARER OG TOBAKKSVARER	86	63	5	4	54	-	23	3	8	12	-
PRODUKSJON AV TEKSTILVARER, KLEDEVARER, LER OG LERVARER	106	7	-	1	5	1	99	13	17	62	7
PRODUKSJON AV TREVARER	25	19	3	-	14	2	6	1	1	4	-
TREFOREDLING, GRAFISK PRODUKSJON OG FORLAGSVERKSEMD	44	28	2	2	24	-	16	4	1	11	-
PROD. AV KJEMISKE PROD., MINERAL- OLJE-, KOL-, GUMMI- OG PLASTPROD.	-	-	-	-	-	-	-	-	-	-	-
PRODUKSJON AV MINERALSKE PRODUKT.	46	42	2	2	36	2	4	3	-	1	-
PRODUKSJON AV METALL	3	3	-	1	2	-	-	-	-	-	-
PRODUKSJON AV VERKSTADPRODUKT	305	277	20	11	227	19	28	3	9	16	-
INDUSTRIPRODUKSJON ELLES	-	-	-	-	-	-	-	-	-	-	-
KRAFT- OG VASSFORSYNING	25	22	5	-	16	1	3	:	:	:	:
BYGGJE- OG ANLEGGSVKSEMD	354	324	22	15	272	15	30	9	4	12	5
VAREHANDEL	647	315	30	20	248	17	332	92	47	171	22
HOTELL- OG RESTAURANTDRIFT	165	32	5	1	23	3	133	29	22	68	14
LANDTRANSPORT	100	90	5	5	77	3	10	-	1	9	-
SJØTRANSPORT	26	19	1	2	15	1	7	-	1	6	-
TRANSPORT ELLES, LAGRING, POST OG TELEKOMMUNIKASJONAR	203	105	7	1	94	3	98	13	11	71	3
BANK- OG FINANSIERINGSVERKSEMD	62	24	-	1	22	1	38	3	10	24	1
FORSIKRINGSVERKSEMD, EIGEDOMSDRIFT OG FORRETN.MESS. TENESTEYTING	81	47	-	1	45	1	34	5	5	24	-
OFFENTLEG ADM., FORSVAR, POLITI OG RETTSVESEN	180	114	6	2	103	3	66	11	11	40	4
RENOVASJON OG REINGJERING	10	4	1	1	2	-	6	3	3	-	-
UNDERVISNING OG FORSKINGSVERKSEMD	282	134	1	13	115	5	148	24	51	65	8
HELSE- OG ANDRE SOSIALTENESTER	678	151	8	12	127	4	527	89	98	319	21
KULTURELL T.YTING, UNDERHALDNING OG SPORT	44	18	2	1	15	-	26	6	9	11	-
PERSONLEG TENESTEYTING	122	59	3	3	49	4	63	21	9	27	6
UOPPGITT NERING	37	17	4	3	8	2	20	5	6	7	2
<b>YRKESFELT</b>											
TEKNISK, VITSKAPELEG, HUMANISTISK OG KUNSTNARLEG ARBEID	918	428	16	27	377	8	490	78	100	297	15
ADMINISTRASJONS- OG FORVALTNINGS- ARBEID, BEDRIFTS- OG ORGANISASJONS- LEIING I ALT	194	158	-	2	153	3	36	-	2	33	1
OFFENTLEG ADMINISTRASJON OG FORVALTNINGSARBEID	56	43	-	-	43	-	13	-	-	13	-
BEDRIFTS- OG ORGANISASJONSLEIING	138	115	-	2	110	3	23	-	2	20	1
KONTORARBEID	366	62	4	2	54	2	304	38	60	193	13
HANDELSARBEID	387	160	22	13	122	3	227	59	37	117	14
JORDBRUKS-, SKOGBRUKS- OG FISKEARBEID	387	277	34	19	208	16	110	23	21	58	8
GRUVE- OG SPRENGINGSARBEID M.M.	8	8	-	-	8	-	-	-	-	-	-
TRANSPORT OG KOMMUNIKASJONSARBEID	237	169	12	10	141	6	68	10	7	49	2
INDUSTRI-, BYGGJE- OG ANLEGG- ARBEID I ALT	861	733	49	37	612	35	128	23	21	82	2
JERN- OG METALLVAREARBEID	300	295	14	16	247	18	5	-	1	4	-
ELEKTROARBEID	86	83	3	-	78	2	3	1	1	1	-
TREARBEID	104	102	9	9	79	5	2	:	:	:	:
NÆRINGSMIDDELARBEID	47	37	4	1	32	-	10	2	3	5	-
MASKIN- OG MOTORDRIFT	43	41	-	1	37	3	2	:	:	:	:
LASTE-, LOSSE- OG LAGERARBEID	47	42	6	2	32	2	5	-	-	5	-
INDUSTRI-, BYGGJE- OG ANLEGG SARBEID ELLES	234	133	13	8	107	5	101	19	16	64	2
SERVICEARBEID	491	79	10	3	65	1	412	119	89	179	25
MILITÆRT ARBEID, UOPPGITT ELLEP IKKJE IDENTIFISERT YRKE	242	135	21	9	71	34	107	13	18	46	30

TABELL 8. YRKESAKTIVE 16 ÅR OG OVER I ARBEID I VEKA 25/10 - 31/10 1980, ETTER KJØNN, ARBEIDSTID I VEKA OG NÆRING/YRKESFELT

	I ALT	MENN					KVINNER				
		I ALT	1-19 TIMAR	20-29 TIMAR	30 TIMAR OG OVER	UOPP- GITT	I ALT	1-19 TIMAR	20-29 TIMAR	30 TIMAR OG OVER	UOPP- GITT
I ALT .....	3480	1938	67	68	1749	54	1542	328	236	931	47
<b>NÆRING</b>											
JØRDBRUK .....	363	232	20	18	185	9	131	35	22	67	7
SKOGBRUK .....	5	5	1	1	3	-	-	-	-	-	-
FISKE OG FANGST .....	2	2	:	:	:	:	-	-	-	-	-
BERGVERKSDRIFT .....	1	1	:	:	:	:	-	-	-	-	-
INDUSTRI I ALT .....	522	381	9	9	350	13	141	24	17	98	2
PRODUKSJON AV NÆRINGSMIDDEL, ØRIKKEVARER OG TOBAKKSVARER .....	77	59	1	2	56	-	18	4	2	12	-
PRODUKSJON AV TEKSTILVARER, KLEDEVARER, LER OG LERVARER .....	82	5	-	-	5	-	77	8	10	58	1
PRODUKSJON AV TREVARER .....	22	16	-	-	16	-	6	2	-	4	-
TREFØREDLING, GRAFISK PRODUKSJON OG FØRLAGSVERKSEMD .....	41	26	1	1	23	1	15	3	2	9	1
PROD. AV KJEMISKE PROD., MINERAL- ØLJE-, KOL-, GUMMI- OG PLASTPROD.	-	-	-	-	-	-	-	-	-	-	-
PRODUKSJON AV MINERALSKE PRODUKT.	37	34	1	1	30	2	3	2	-	1	-
PRODUKSJON AV METALL .....	3	3	-	-	3	-	-	-	-	-	-
PRODUKSJON AV VERKSTADPRODUKT ...	260	238	6	5	217	10	22	5	3	14	-
INDUSTRIPRODUKSJON ELLES .....	-	-	-	-	-	-	-	-	-	-	-
KRAFT- OG VASSFORSYNING .....	21	18	-	-	17	1	3	2	-	1	-
BYGGJE- OG ANLEGGSSVERKSEMD .....	310	287	4	4	272	7	23	6	6	9	2
VAREHANDEL .....	546	279	16	2	251	10	267	66	46	146	9
HOTELL- OG RESTAURANTDRIFT .....	124	74	-	-	23	1	100	23	12	61	4
LANDTRANSPORT .....	92	84	4	3	76	1	8	-	-	8	-
SJØTRANSPORT .....	18	14	-	-	14	-	4	-	-	4	-
TRANSPORT ELLES, LAGRING, POST OG TELEKOMMUNIKASJONAR .....	178	94	-	3	88	3	84	12	10	62	-
BANK- OG FINANSIERINGSVERKSEMD ...	54	23	-	-	23	-	31	3	4	24	-
FORSIKRINGSVERKSEMD, EIGEDOMSDRIFT OG FØRRETN.MESS. TENESTEYTING .....	74	43	1	-	42	-	31	6	5	20	-
ØFFENTLEG ADM., FØRSVAR, POLITI OG RETTSVESEN .....	160	103	2	2	98	1	57	12	5	38	2
RENØVASJON OG REINGJERING .....	7	2	:	:	:	:	5	4	-	1	-
UNDERVISNING OG FØRSKINGSVERKSEMD .	252	125	2	23	98	2	127	35	44	44	4
HELSE- OG ANDRE SOSIALTENESTER ....	579	140	5	2	129	4	439	74	57	298	10
KULTURELL T.YTING, UNDERHALDNING OG SPORT .....	37	15	-	-	15	-	22	10	1	11	-
PFRSONLEG TENESTEYTING .....	103	53	1	-	52	-	50	11	5	29	5
UOPPGITT NÆRING .....	32	13	2	1	8	2	19	5	2	10	2
<b>YRKESFELT</b>											
TEKNISK, VITSKAPLEG, HUMANISTISK OG KUNSTNARLEG ARBEID .....	811	401	8	27	359	7	410	73	65	263	9
ADMINISTRASJONS- OG FØRVALTNINGS- ARBEID, ØDRIFTS- OG ORGANISASJONS- LEIING I ALT .....	186	153	1	1	149	2	33	-	3	28	2
ØFFENTLEG ADMINISTRASJONS- OG FØRVALTNINGSARBEID .....	54	41	-	1	39	1	13	-	1	12	-
ØDRIFTS- OG ORGANISASJONSLEIING	132	112	1	-	110	1	20	-	2	16	2
KONTORARBEID .....	322	55	2	-	53	-	267	40	44	179	4
HANDELSARBEID .....	322	140	10	2	121	7	182	46	26	105	5
JØRDBRUKS-, SKOGBRUKS- OG FISKEARBEID .....	311	227	19	19	180	9	84	24	15	41	4
GRUVE- OG SPRENGINGSARBEID M.M. ...	7	7	-	-	6	1	-	-	-	-	-
TRANSPORT OG KOMMUNIKASJONSARBEID .	204	148	3	4	137	4	56	8	1	47	-
INDUSTRI-, BYGGJE- OG ANLEGGSS- ARBEID I ALT .....	759	659	16	12	615	16	100	15	9	74	2
JERN- OG METALLVAREARBEID .....	270	267	9	6	244	8	3	-	-	3	-
ELEKTROARBEID .....	93	81	-	-	79	2	2	:	:	:	:
TREARBEID .....	93	91	1	1	86	3	2	:	:	:	:
NÆRINGSMIDDELARBEID .....	42	35	1	1	33	-	7	-	-	7	-
MASKIN- OG MØTORDRIFT .....	39	37	1	-	34	2	2	:	:	:	:
LASTE-, LØSSE- OG LAGERARBEID ...	42	37	2	-	35	-	5	-	-	5	-
INDUSTRI-, BYGGJE- OG ANLEGGSSARBEID ELLES .....	190	111	2	4	104	1	79	13	8	56	2
SERVICEARBEID .....	400	63	2	-	60	1	337	107	66	151	13
MILITØRT ARBEID, UOPPGITT ELLER IKKJE IDENTIFISERT YRKE .....	158	85	6	3	69	7	73	15	7	43	8



TABELL 9. YRKESAKTIVE 16 ÅR OG OVER MED FAST OPPMØTEPLASS PÅ ARBEID I VEKA 25/10 - 31/10 1980, ETTER

## TALET PÅ ARBEIDSREISER, REISETID OG YRKESFELT/OPPMØTEPLASS

I ALT	REISTE IKKJE	REISTE 1 GONG			REISTE 2-3 GONGER			REISTE 4 GONGER ELLER FLEIRE			UOPP- GITT PÅ REISER	
		REISE- TID UNDER 45 MIN	REISE- TID 45 MIN OG OVER	UOPP- GITT	REISE- TID UNDER 45 MIN	REISE- TID 45 MIN OG OVER	UOPP- GITT	REISE- TID UNDER 45 MIN	REISE- TID 45 MIN OG OVER	UOPP- GITT		
I ALT	3217	67	82	34	5	243	19	2	2206	116	35	408
YRKESFELT												
TEKN., VITSK., HUMANIS- TISK OG KUNSTNARLEG ARBEID	757	15	19	3	1	63	4	1	564	20	5	62
OFFENTLEG ADMINISTRA- SJONS- OG FORVALTN. ARBEID.	49	1	2	-	-	2	-	-	42	-	-	2
BEDRIFTS- OG ORGANISA- SJONSLEIING	121	-	1	1	-	1	-	-	102	5	-	11
KONTORARBEID	317	8	9	4	-	35	-	-	226	13	4	18
HANDELSARBEID	302	5	16	1	1	32	-	-	205	9	1	32
JORDBRUKS-, SKOGBRUKS- OG FISKEARBEID	300	-	1	2	2	5	-	-	148	-	15	127
GRUVE- OG SPRENGINGS- ARBEID M.M.	6	3	-	-	-	-	-	-	2	1	-	-
TRANSPORT OG KOMMUNIKA- SJONSARBEID	192	2	3	1	-	14	2	-	135	8	-	17
INDUSTRI-, BYGGJE- OG ANLEGG SARBEID I ALT	684	24	11	17	1	20	5	-	497	41	4	64
JERN- OG METALLV. ARBEID	258	13	4	6	1	10	1	-	186	12	3	22
ELEKTROARBEID	76	2	-	6	-	-	3	-	55	5	1	4
TREARBEID	73	4	2	2	-	1	-	-	51	3	-	10
NÆRINGSMIDDELARBEID	41	-	-	-	-	3	-	-	33	2	-	3
MASKIN- OG MOTORDRIFT	32	1	1	-	-	-	1	-	21	4	-	4
LASTE-, LOSSE- OG LAGERARBEID	42	1	2	-	-	-	-	-	33	3	-	3
INDUSTRI-, BYGGJE- OG ANLEGG SARBEID ELLES	168	3	2	3	-	8	-	-	122	12	-	18
SERVICEARBEID	372	5	19	5	-	61	7	1	218	15	4	37
MILITÆRT ARBEID OG UOPPGITT YRKESOMRÅDE	121	4	1	-	-	8	1	-	63	4	2	38
OPPMØTEPLASS OG KJØNN												
INNAN HEIMSTADFYLKET	3057	43	81	30	4	242	18	1	2176	112	35	315
MENN	1646	22	27	20	3	44	10	1	1253	67	18	181
KVINNER	1411	21	54	10	1	198	8	-	923	45	17	134
I HEIMSTADKOMMUNEN	2923	29	78	18	3	238	11	1	2115	90	35	305
MENN	1548	13	25	8	2	43	4	1	1213	47	18	174
KVINNER	1375	16	53	10	1	195	7	-	902	43	17	131
1431 JØLSTER	50	1	2	-	-	3	-	-	36	6	-	2
MENN	31	1	2	-	-	-	-	-	22	5	-	1
KVINNER	19	-	-	-	-	3	-	-	14	1	-	1
1416 HØYANGER	26	2	-	7	-	-	5	-	-	9	-	3
MENN	25	2	-	7	-	-	5	-	-	8	-	3
KVINNER	1	-	-	-	-	-	-	-	-	1	-	-
1433 NAUSTDAL	20	2	-	-	-	-	-	-	17	-	-	1
MENN	13	1	-	-	-	-	-	-	11	-	-	1
KVINNER	7	1	-	-	-	-	-	-	6	-	-	-
1401 FLØRA	16	3	-	2	-	1	1	-	5	3	-	1
MENN	15	2	-	2	-	1	1	-	5	3	-	1
KVINNER	1	1	-	-	-	-	-	-	-	-	-	-
1429 FJALER	4	-	-	2	-	-	-	-	-	2	-	-
MENN	4	-	-	2	-	-	-	-	-	2	-	-
KVINNER	-	-	-	-	-	-	-	-	-	-	-	-
1430 GAULAR	4	-	-	-	-	-	-	-	2	1	-	1
MENN	2	-	-	-	-	-	-	-	1	1	-	-
KVINNER	2	-	-	-	-	-	-	-	1	-	-	1
ANDRE KOMMUNAR I FYLKET	14	6	1	1	1	-	1	-	1	1	-	2
MENN	8	3	-	1	1	-	-	-	1	1	-	1
KVINNER	6	3	1	-	-	-	1	-	-	-	-	1
UTANFOR FYLKET	33	21	-	4	1	-	-	-	-	-	-	7
MENN	28	18	-	4	1	-	-	-	-	-	-	5
KVINNER	5	3	-	-	-	-	-	-	-	-	-	2
1201 BERGEN	7	6	-	1	-	-	-	-	-	-	-	-
MENN	5	4	-	1	-	-	-	-	-	-	-	-
KVINNER	2	2	-	-	-	-	-	-	-	-	-	-
0301 OSLO	4	1	-	1	-	-	-	-	-	-	-	2
MENN	2	-	-	1	-	-	-	-	-	-	-	1
KVINNER	2	1	-	-	-	-	-	-	-	-	-	1
1103 STAVANGER	4	2	-	1	-	-	-	-	-	-	-	1
MENN	4	2	-	1	-	-	-	-	-	-	-	1
KVINNER	-	-	-	-	-	-	-	-	-	-	-	-
2100 SVALBARD	2	2	-	-	-	-	-	-	-	-	-	-
MENN	2	2	-	-	-	-	-	-	-	-	-	-
KVINNER	-	-	-	-	-	-	-	-	-	-	-	-
ANDRE STADER UTANFOR FYLKET	16	10	-	1	1	-	-	-	-	-	-	4
MENN	15	10	-	1	1	-	-	-	-	-	-	3
KVINNER	1	-	-	-	-	-	-	-	-	-	-	1
UOPPGITT OPPMØTEPLASS	127	3	1	-	-	1	1	1	30	4	-	86

TABELL 10. YRKESAKTIVE 16 ÅR OG OVER MED FAST ARBEIDSREISE I VEKA 25/10 - 31/10 1980, ETTER REISEMÅTE,  
 OPPMØTEPLASS, TALET PÅ ARBEIDSREISER OG REISETID

I ALT	EITT TRANSPORTMIDDEL						TO ELLER FLEIRE TRANSPORTMIDDEL			UOPP- GITT TRANS- PORT- MIDDEL	
	BIL	BUSS	TOG, TRIKK, T-BANE	BÅT	SYKKEL, MEIR ENN 10 MIN GONGE	ANNA	BIL OG BUSS/TOG/ TRIKK/ T-BANE/ BÅT	BUSS OG TOG/ TRIKK/ T-BANE/ BÅT	ANDRE KOMBINA- SJONAR		
I ALT .....	2742	1450	90	1	4	662	195	27	1	158	154
OPPMØTEPLASS, TALET PÅ ARBEIDSREISER OG REISETID											
OPPMØTEPLASS I HEIM- STADKOMMUNEN .....											
REISTE 1 GONG .....	2589	1350	83	-	3	646	182	24	1	154	146
0-45 MIN .....	99	47	6	-	-	26	12	1	1	1	5
45 MIN OG OVER .....	78	36	3	-	-	24	10	1	-	1	3
UOPPGITT REISETID .....	18	11	3	-	-	2	1	-	1	-	-
REISTE 2-3 GONGER .....	3	-	-	-	-	-	-	-	-	-	2
0-14 MIN .....	250	126	16	-	-	68	7	5	-	21	7
15-29 " .....	132	84	1	-	-	28	7	-	-	8	4
30-44 " .....	83	28	13	-	-	27	-	4	-	9	2
45 MIN OG OVER .....	23	11	-	-	-	9	-	1	-	2	-
UOPPGITT REISETID .....	11	3	2	-	-	4	-	-	-	2	-
REISTE 4 GONGER ELLER FLEIRE .....	1	-	-	-	-	-	-	-	-	-	1
0-14 MIN .....	2240	1177	61	-	3	552	163	18	-	132	134
15-29 " .....	1480	843	15	-	1	294	151	5	-	72	99
30-44 " .....	521	237	27	-	-	184	7	12	-	46	8
45 MIN OG OVER .....	114	46	15	-	2	37	4	1	-	8	1
UOPPGITT REISETID .....	90	48	4	-	-	33	1	-	-	4	-
HEIMSTADKOMMUNEN .....	35	3	-	-	-	4	-	-	-	2	26
OPPMØTEPLASS UTANFØR HEIMSTADKOMMUNEN .....											
REISTE 1 GONG .....	115	82	3	-	1	8	11	3	-	2	5
0-45 MIN .....	21	12	-	-	-	1	3	2	-	1	2
45 MIN OG OVER .....	3	2	-	-	-	1	-	-	-	-	-
UOPPGITT REISETID .....	16	10	-	-	-	-	3	1	-	1	1
REISTE 2-3 GONGER .....	2	-	-	-	-	-	-	1	-	-	1
0-14 MIN .....	11	9	1	-	-	-	-	-	-	-	1
15-29 " .....	3	2	-	-	-	-	-	-	-	-	1
30-44 " .....	-	-	-	-	-	-	-	-	-	-	-
45 MIN OG OVER .....	1	1	-	-	-	-	-	-	-	-	-
UOPPGITT REISETID .....	7	6	1	-	-	-	-	-	-	-	-
REISTE 4 GONGER ELLER FLEIRE .....	-	-	-	-	-	-	-	-	-	-	-
0-14 MIN .....	83	61	2	-	1	7	8	1	-	1	2
15-29 " .....	27	12	-	-	-	4	8	-	-	1	2
30-44 " .....	23	19	-	-	1	3	-	-	-	-	-
45 MIN OG OVER .....	11	9	1	-	-	-	-	1	-	-	-
UOPPGITT REISETID .....	22	21	1	-	-	-	-	-	-	-	-
UOPPGITT OPPMØTEPLASS .....	-	-	-	-	-	-	-	-	-	-	-
UOPPGITT OPPMØTEPLASS .....	38	18	4	1	-	8	2	-	-	2	3
KJØNN OG ALDER											
MENN .....											
16-19 ÅR .....	1466	925	30	-	3	235	97	10	-	85	81
20-24 " .....	96	39	8	-	-	31	10	2	-	4	2
25-29 " .....	168	118	4	-	1	21	10	2	-	5	7
30-39 " .....	255	187	6	-	1	31	9	1	-	14	6
40-49 " .....	421	286	7	-	-	54	19	1	-	36	18
50-59 " .....	231	145	1	-	-	41	16	2	-	14	12
60-66 " .....	175	97	2	-	-	35	17	-	-	8	16
67-69 " .....	90	44	2	-	1	14	9	2	-	4	14
70 ÅR OG OVER .....	11	4	-	-	-	2	3	-	-	-	2
KVINNER .....	1276	525	60	1	1	427	98	17	1	73	73
16-19 ÅR .....	120	27	14	-	-	52	12	3	-	7	5
20-24 " .....	246	111	7	-	1	89	17	-	1	13	7
25-29 " .....	209	89	4	-	-	68	16	5	-	12	15
30-39 " .....	306	151	10	-	-	87	22	4	-	17	15
40-49 " .....	198	79	11	1	-	71	14	2	-	14	6
50-59 " .....	144	53	10	-	-	43	10	3	-	7	18
60-66 " .....	42	14	4	-	-	13	5	-	-	2	4
67-69 " .....	7	1	-	-	-	4	-	-	-	-	2
70 ÅR OG OVER .....	4	-	-	-	-	-	2	-	-	1	1

TABELL 11. BUSTADER ETTER HUSTYPE OG TALET PÅ ROM. BUSETTE ETTER TALET PÅ ROM I BUSTADEN. 1/11 1980

TALET PÅ ROM UTANOM KJØKKEN	BUSTADER						BUSETTE	
	I ALT	I VÅNINGSHUS I TILKN. TIL GARDSDRIFT OG I FRITTL. EINEBUSTADER	I ANDRE EINE- OG TOMANNS- BUSTADER OG SMÅHUS	I BLOKK, LEIGE- GÅRD E.L.	I ANDRE BYGG	I UOPP- GITT- HUS- TYPE	I ALT PR. ROM	
ALLE .....	2628	1441	649	167	74	297	7362	0,7
1 ROM .....	150	81	28	8	22	11	193	1,3
MED KJØKKEN								
6 KVM OG OVER .....	47	21	12	3	9	2	51	1,1
MED KJØKKEN								
UNDER 6 KVM .....	60	43	11	-	3	3	90	1,5
UTAN KJØKKEN .....	34	15	4	4	7	4	41	1,2
UOPPGITT .....	9	2	1	1	3	2	11	1,2
2 ROM .....	371	153	138	56	15	9	589	0,8
MED KJØKKEN								
6 KVM OG OVER .....	190	85	71	25	5	4	307	0,8
MED KJØKKEN								
UNDER 6 KVM .....	167	63	60	30	9	5	262	0,8
UTAN KJØKKEN .....	3	2	-	-	1	-	3	0,5
UOPPGITT .....	11	3	7	1	-	-	17	0,8
3 ROM .....	323	111	133	61	13	5	744	0,8
4 " .....	615	326	231	34	11	13	2038	0,8
5 " .....	349	262	69	2	6	10	1236	0,7
6 " .....	232	205	19	-	1	7	838	0,6
7 " .....	167	151	9	-	1	6	648	0,6
8 ROM OG OVER .....	135	118	8	2	3	4	592	0,5
UOPPGITT .....	286	34	14	4	2	232	484	-

TABELL 12. BUSTADER ETTER BYGGJÆR FOR HUSET OG HUSTYPE/EIGE-/LEIGEFØRM. BUSETTE OG ROM, ETTER BYGGJÆR FOR HUSET. 1/11 1980

	ALLE	BYGGJÆR FOR HUSET								UOPP- GITT
		1900 OG FØR	1901- 1920	1921- 1940	1941- 1945	1946- 1950	1951- 1960	1961- 1970	1971- 1980	
BUSTADER I ALT .....	2628	89	95	165	22	60	188	437	1291	281
HUSTYPE										
I VÅNINGSHUS .....	368	67	60	85	7	15	39	35	54	6
I FRITTLIGGJANDE EINEBUSTAD	1073	19	22	55	12	34	98	267	552	14
I REKKJEHUS, TERR.HUS E.L.	561	-	-	1	-	1	16	56	479	8
I HORIZONTALT DELT TOMANNSBUSTAD .....	45	-	1	6	-	3	10	5	19	1
I ANNA BYGG UNDER 3 ETG. ..	43	-	4	6	1	2	5	9	15	1
I BLOKK, LEIGEGÅRD E.L. ...	167	-	-	-	-	-	-	31	132	4
I FORRETNINGSBYGG .....	47	-	2	4	-	3	9	16	8	5
I BYGG FOR FELLESHUSHALD ..	27	-	1	1	-	2	2	8	12	3
I UOPPGITT HUSTYPE .....	297	3	5	7	2	2	9	10	20	239
EIGE-/LEIGEFØRHOOLD TIL BUSTADEN										
EIGD I ALT .....	1681	67	68	121	17	39	135	307	904	23
PRIVAT .....	1159	67	67	120	17	37	128	248	458	17
GJENNOM BURETTSLAG E.L. ..	522	-	1	1	-	2	7	59	446	6
LEIGD I ALT .....	526	14	14	12	-	10	32	87	332	25
VED VANLEG LEIGEKONTRAKT.	224	5	7	6	-	7	16	39	133	11
SOM TENESTEBUSTAD .....	250	7	6	3	-	2	13	35	174	10
FOR EIT AVGRENSA TIDSRUM.	41	2	-	-	-	-	2	12	22	3
PÅ ANDRE VILKÅR .....	11	-	1	3	-	1	1	1	3	1
UOPPGITT .....	421	8	13	32	5	11	21	43	55	233
BUSETTE I ALT .....	7362	216	267	466	47	149	555	1437	3796	429
BUSETTE PR. BUSTAD .....	2,8	2,4	2,8	2,8	2,1	2,5	3,0	3,3	2,9	1,5
ROM I ALT .....	9775	379	433	772	95	277	849	1933	4857	182
ROM PR. BUSTAD .....	4,2	4,4	4,8	4,8	4,3	4,7	4,8	4,5	3,8	3,4
BUSETTE PR. ROM .....	0,7	0,6	0,6	0,6	0,5	0,5	0,6	0,7	0,8	0,6

TABELL 13. BUSTADER ETTER VIKTIGASTE KJELDE TIL OPPVARMING OG BYGGJEÅR/INSTALLASJON AV PIPE. BUSETTE ETTER BUSTADENS VIKTIGASTE KJELDE TIL OPPVARMING. 1/11 1980

	EI KJELDE VIKTIGAST						TO ELLER FLEIRE LIKEVERDIGE KJELDER					UOPP- GITT KJELDE TIL OPP- VAR- MING
	ALLE	SEN- TRAL- VARME	ELEK- TRISKE OMNAR E. L.	OMNAR FOR FLY- TANDE BRENSEL	OMNAR FOR FAST BRENSEL	ALLE	EL. OMNAR OG OMNAR FOR FAST BRENSEL	EL. OMNAR OG OMNAR FOR FLY- TANDE BREN- SEL	OMNAR FOR FAST TANDE BRENSEL	EL. OMNAR OG OMNAR FOR FAST OG FLY- TANDE BRENSEL		
BUSTADER I ALT .....	2628	1871	423	631	362	455	507	233	108	88	78	250
BYGGJEÅR												
1900 OG FØR .....	89	70	-	8	8	54	17	8	2	2	5	2
1901 - 1920 .....	95	75	7	11	11	46	19	8	3	6	2	1
1921 - 1940 .....	165	118	11	13	19	75	44	19	7	8	10	3
1941 - 1945 .....	22	19	1	2	4	12	3	1	1	-	1	-
1946 - 1950 .....	60	41	8	9	7	17	17	5	3	5	4	2
1951 - 1960 .....	188	141	34	33	22	52	44	18	8	9	9	3
1961 - 1970 .....	437	356	123	57	122	54	75	18	27	18	12	6
1971 - 1980 .....	1291	997	226	477	161	133	283	153	55	40	35	11
UOPPGITT .....	281	54	13	21	8	12	5	3	2	-	-	222
PIPE												
MED PIPE .....	2104	1575	296	462	362	455	507	233	108	88	78	22
UTAN PIPE .....	286	282	120	162	-	-	-	-	-	-	-	4
UOPPGITT .....	238	14	7	7	-	-	-	-	-	-	-	224
BUSETTE I ALT .....	7362	5395	1325	1460	1208	1402	1589	679	354	314	242	378
BUSETTE PR. BUSTAD	2,8	2,9	3,1	2,3	3,3	3,1	3,1	2,9	3,3	3,6	3,1	1,5
ROM I ALT .....	9775	7461	1843	1959	1597	2062	2212	939	497	415	362	103
ROM PR. BUSTAD .....	4,2	4,1	4,5	3,2	4,5	4,7	4,4	4,1	4,6	4,8	4,8	4,7
BUSETTE PR. ROM ...	0,7	0,7	0,7	0,7	0,7	0,7	0,7	0,7	0,7	0,7	0,6	0,6

TABELL 14. BUSTADER ETTER SANITÆRUTSTYR OG TALET PÅ ROM. BUSETTE ETTER BUSTADENS SANITÆRUTSTYR. 1/11 1980

TALET PÅ ROM UTANOM KJØKKEN	MED BAD						UTAN BAD						UOPP- GITT OM BAD
	ALLE	ALLE	WC I BU- STADEN	WC UTANFOR BU- STADEN	ANNA DO	UOPP- GITT DO	ALLE	WC I BU- STADEN	WC UTANFOR BU- STADEN	ANNA DO	UOPP- GITT DO		
BUSTADER I ALT .....	2628	2203	2148	6	20	29	156	19	13	118	6	269	
1 ROM .....	150	126	120	2	2	2	21	3	7	10	1	3	
MED KJØKKEN													
6 KVM OG OVER .....	47	43	43	-	-	-	3	1	-	2	-	1	
MED KJØKKEN													
UNDER 6 KVM .....	60	53	50	1	2	-	6	2	-	4	-	1	
UTAN KJØKKEN .....	34	24	23	-	-	1	9	-	5	3	1	1	
UOPPGITT .....	9	6	4	1	-	1	3	-	2	1	-	-	
2 ROM .....	371	343	337	1	2	3	20	6	1	13	-	8	
MED KJØKKEN													
6 KVM OG OVER .....	190	174	171	1	1	1	11	4	1	6	-	5	
MED KJØKKEN													
UNDER 6 KVM .....	167	157	155	-	1	1	7	2	-	5	-	3	
UTAN KJØKKEN .....	3	2	2	-	-	-	1	-	-	1	-	-	
UOPPGITT .....	11	10	9	-	-	1	1	-	-	1	-	-	
3 ROM .....	323	297	291	-	2	4	22	3	-	17	2	4	
4 " .....	615	579	569	1	6	3	30	2	2	26	-	6	
5 " .....	349	322	317	-	2	3	22	-	1	21	-	5	
6 " .....	232	207	201	-	2	4	22	2	2	17	1	3	
7 " .....	167	152	145	1	3	3	11	1	-	9	1	4	
8 ROM OG OVER .....	135	128	127	-	-	1	4	2	-	2	-	3	
UOPPGITT .....	286	49	41	1	1	6	4	-	-	3	1	233	
BUSETTE I ALT .....	7362	6609	6468	11	54	76	334	35	22	258	19	419	
BUSETTE PR. BUSTAD .....	2,8	3,0	3,0	1,8	2,7	2,6	2,1	1,8	1,7	2,2	3,2	1,6	
BUSETTE PR. ROM .....	0,7	0,7	0,7	0,7	0,6	0,6	0,5	0,5	0,6	0,5	0,7	0,6	
ROM PR. BUSTAD .....	4,2	4,2	4,2	3,0	4,2	4,4	3,9	3,6	2,6	4,2	4,0	4,2	

TABELL 15. BUSTADER, ROM OG BUSETTE, ETTER HUSTYPE. 1/11 1980

	ALLE	VÅ- NINGS- HUS I TILKN. GARDS- DRIFT	FRITT- LIGG- JANDE EINE- BUSTAD	REKKJEHUS, TERRASSEHUS, HUS I KJEDE, VERTIKALT DELT TOMANNS- BUSTAD	HORI- SON- TALT DELT TO- MANN- BUSTAD	ANNA BUSTADBYGG MED FÆRRE ENN 3 ETASJAR	BLOKK, LEIGEGÅRD ELLER ANNA BUSTADBYGG MED 3 ETASJAR EL. FLEIRE	FOR- RET- NINGS- BYGG M.M.	BYGG FOR FEL- LES- HUS- TYPE HALD	UOPP- GITT HUS- TYPE
BUSTADER I ALT ...	2628	368	1073	561	45	43	167	47	27	297
BUSETTE I ALT ....	7362	1186	3406	1561	120	90	379	111	28	481
BUSETTE PR. BUSTAD	2,8	3,2	3,2	2,8	2,7	2,1	2,3	2,4	1,0	1,6
ROM I ALT .....	9775	1839	4786	1940	174	103	466	152	52	264
ROM PR. BUSTAD ...	4,2	5,2	4,5	3,5	3,9	2,5	2,9	3,3	2,0	4,1
BUSETTE PR. ROM ..	0,7	0,6	0,7	0,8	0,7	0,8	0,8	0,7	0,5	0,6

TABELL 16. BUSTADER ETTER EIGE-/LEIGEFORM OG AREAL. BUSETTE ETTER EIGE-/LEIGEFORHOLD TIL BUSTADEN. 1/11 1980

AREAL	ALLE	BUSTADEN BLIR EIGD			BUSTADEN BLIR LEIGD					UOPPGITT EIGE-/ LEIGE- FORM
		ALLE	PRIVAT	GJENNOM BURETTS- LAG E.L.	ALLE	VED VANLEG LEIGE- KONTRAKT	SOM TENESTE- BUSTAD	FOR EIT AVGRENSA TIDSRUM	PÅ ANDRE VILKÅR	
BUSTADER I ALT ...	2628	1681	1159	522	526	224	250	41	11	421
UNDER 30 KVM ...	128	17	13	4	98	44	42	9	3	13
30- 39 KVM ....	96	27	14	13	54	34	13	6	1	15
40- 49 " .....	127	58	21	37	53	40	8	3	2	16
50- 59 " .....	172	79	39	40	77	45	24	7	1	16
60- 79 " .....	286	187	99	88	75	31	40	4	-	24
80- 99 " .....	826	677	429	248	100	14	74	9	3	49
100-129 " .....	408	345	273	72	34	7	25	2	-	29
130 KVM OG ØVER.	289	252	247	5	24	4	19	-	1	13
UOPPGITT AREAL .	296	39	24	15	11	5	5	1	-	246
BUSETTE I ALT ....	7362	5515	4051	1464	1054	394	556	90	14	793
BUSETTE PR. BUSTAD	2,8	3,3	3,5	2,8	2,0	1,8	2,2	2,2	1,3	1,9
ROM I ALT .....	9775	7713	5929	1784	1358	474	763	91	31	705
ROM PR. BUSTAD ...	4,2	4,7	5,2	3,5	2,6	2,2	3,1	2,4	2,8	3,9
BUSETTE PR. ROM ..	0,7	0,7	0,7	0,8	0,8	0,8	0,7	0,9	0,5	0,6

TABELL 17. BUSTADER, BUSETTE OG ROM, ETTER BUSETTE PR. ROM I BUSTADEN. 1/11 1980

	ALLE	BUSETTE PR. ROM UTANOM KJØKKEN									
		UNDER 0,25	0,25- 0,49	0,50- 0,74	0,75- 0,99	1,00- 1,24	1,25- 1,49	1,50- 1,74	1,75- 1,99	2,00 OG OVER	UOPP- GITT
BUSTADER I ALT .....	2628	80	386	749	321	539	134	75	5	53	286
BUSETTE I ALT .....	7362	94	693	1843	1271	1756	638	324	35	224	484
BUSETTE PR. BUSTAD ....	2,8	1,2	1,8	2,5	4,0	3,3	4,8	4,3	7,0	4,2	1,7
ROM I ALT .....	9775	522	1936	3169	1596	1730	497	211	20	95	-
ROM PR. BUSTAD .....	4,2	6,5	5,0	4,2	5,0	3,2	3,7	2,8	4,0	1,8	-



TABELL 20. FAMILIAR OG PERSONAR I PRIVATHUSHALD, ETTER FAMILIETYPPE OG EIGE-/LEIGEFORHOLD TIL BUSTADEN/  
TALET PÅ ROM I BUSTADEN. 1/11 1980

	I ALT		FAMI- LIAR MED EIN PER- SON	FAMILIAR MED TO ELLER FLEIRE PERSONAR							
	FAMI- LIAR	PER- SONAR		I ALT		EKTE- PAR UTAN UGIFTE BARN	EKTEPAR MED UGIFTE BARN		MOR ELLER FAR MED UGIFTE BARN		FAM. MED UOPP- GITT TYPE
				FAMI- LIAR	PER- SONAR		FAMI- LIAR	PER- SONAR	FAMI- LIAR	PER- SONAR	
I ALT .....	2970	7362	1234	1736	6128	312	1176	4873	233	584	15
EIGE-/LEIGEFORHOLD TIL											
BUSTADEN											
EIGD I ALT .....	1926	5515	541	1385	4974	246	950	3993	178	452	11
PRIVAT .....	1343	4051	326	1017	3725	187	705	3023	116	296	9
GJENNOM BURETTSLAG E.L. ..	583	1464	215	368	1249	59	245	970	62	156	2
LEIGD I ALT .....	577	1054	374	203	680	34	143	556	25	54	1
VED VANLEG LEIGEKONTRAKT .	250	394	179	71	215	17	41	153	13	28	-
SOM TENESTEBUSTAD .....	271	556	159	112	397	14	89	350	9	19	-
FOR EIT AVGRENSA TIDSRUM .	45	90	26	19	64	3	12	49	3	7	1
PÅ ANDRE VILKÅR .....	11	14	10	1	4	-	1	4	-	-	-
UOPPGITT .....	467	793	319	148	474	32	83	324	30	78	3
TALET PÅ ROM I BUSTADEN											
UTANOM KJØKKEN											
1 ROM .....	162	193	145	17	48	2	6	23	8	19	1
MED KJØKKEN											
6 KVM OG ØVER .....	48	51	46	2	5	-	-	-	2	5	-
MED KJØKKEN											
UNDER 6 KVM .....	69	90	58	11	32	2	5	19	3	7	1
UTAN KJØKKEN .....	36	41	34	2	7	-	1	4	1	3	-
UOPPGITT .....	9	11	7	2	4	-	-	-	2	4	-
2 ROM .....	414	589	310	104	279	34	46	161	24	50	-
MED KJØKKEN											
6 KVM OG ØVER .....	217	307	160	57	147	19	22	76	16	33	-
MED KJØKKEN											
UNDER 6 KVM .....	183	262	140	43	122	13	22	79	8	17	-
UTAN KJØKKEN .....	3	3	3	-	-	-	-	-	-	-	-
UOPPGITT .....	11	17	7	4	10	2	2	6	-	-	-
3 ROM .....	357	744	168	189	576	47	113	418	29	64	-
4 " .....	691	2038	155	536	1883	93	378	1528	63	164	2
5 " .....	407	1236	95	312	1141	50	225	942	35	95	2
6 " .....	271	838	61	210	777	36	151	642	21	56	2
7 " .....	194	648	40	154	608	17	117	521	19	50	1
8 ROM OG ØVER .....	173	592	38	135	554	17	99	464	15	38	4
UOPPGITT .....	301	484	222	79	262	16	41	174	19	48	3

TABELL 21. TALET PÅ PRIVATHUSHALD MED UTVALDE KJENNETEIKN FOR BUSTADSTANDARD, OG DISPONERING AV PERSONBIL.  
BUSETTE I SLIKE HUSHALD, ETTER ALDER. 1/11 1980

	ALLE	HC I BUSTADEN	BAD I BUSTADEN	TELEFON I BUSTADEN	BRENSEL- OMN I BUSTADEN	BUSTAD- EN BYGD ETTER 1945	HUSHALD- ET EIG BUSTADEN	KJØKKEN 6 KVM OG ØVER I BUSTADEN	HUSHALD- ET DIS- PONERER BIL
PRIVATHUSHALD .....	2628	2199	2203	1455	1945	1976	1681	1959	1828
BUSETTE .....	7362	6584	6609	4733	6171	5937	5515	6198	5962
0-19 ÅR .....	2549	2371	2385	1683	2217	2242	2010	2252	2260
20-39 " .....	2634	2403	2402	1447	2021	2244	1762	2105	2181
40-59 " .....	1268	1139	1148	962	1138	991	1063	1111	1051
60-69 " .....	453	368	375	339	414	268	374	389	282
70-79 " .....	314	217	216	213	265	142	217	238	138
80 ÅR OG ØVER .....	144	86	83	89	116	50	89	103	50
BUSETTE PR. BUSTAD .....	2,8	3,0	3,0	3,3	3,2	3,0	3,3	3,2	3,3
ROM PR. BUSTAD .....	4,2	4,2	4,2	4,8	4,5	4,1	4,7	4,5	4,4
BUSETTE PR. ROM .....	0,7	0,7	0,7	0,7	0,7	0,7	0,7	0,7	0,7
HUSHALD DER FØREKOMST AV KJENNETEIKNET IKKJE ER OPPGITT .....	-	263	269	268	226	281	421	310	310

TABELL 22. FOLKEMENGDEN ETTER ALDER, KJØNN OG TYPE BUSTADSTRØK/GRUNNKRINS. 1/11 1980

I ALT	ALDER. ÅR											
	0-6	7-15	16-19	20-24	25-29	30-49	50-59	60-66	67-69	70-79	80 OG OVER	
KOMMUNEN .....	7401	888	1144	518	730	769	1813	590	345	110	325	169
MENN .....	3637	442	602	229	310	374	939	296	180	52	144	69
KVINNER .....	3764	446	542	289	420	395	874	294	165	58	181	100
TYPE BUSTADSTRØK OG												
KJØNN												
TETTBYGDE STRØK .....	4948	635	794	336	520	576	1304	333	168	52	150	80
MENN .....	2383	319	417	149	202	271	666	167	77	22	68	25
KVINNER .....	2565	316	377	187	318	305	638	166	91	30	82	55
5651 FØRDE .....	4948	635	794	336	520	576	1304	333	168	52	150	80
MENN .....	2383	319	417	149	202	271	666	167	77	22	68	25
KVINNER .....	2565	316	377	187	318	305	638	166	91	30	82	55
SPREIDTBYGDE STRØK .....	2406	248	350	169	194	188	502	256	177	58	175	89
MENN .....	1239	119	185	77	106	101	269	129	103	30	76	44
KVINNER .....	1167	129	165	92	88	87	233	127	74	28	99	45
UOPP GITT BUSTADSTRØK ...	47	5	-	13	16	5	7	1	-	-	-	-
GRUNNKRINS OG KJØNN												
01 FØRDE AUST .....	1075	112	161	76	78	78	243	106	60	27	94	40
MENN .....	558	62	85	41	37	36	132	55	30	15	43	22
KVINNER .....	517	50	76	35	41	42	111	51	30	12	51	18
0101 HAUKEDELEN .....	205	10	22	17	13	13	37	21	16	12	28	16
MENN .....	111	6	12	10	6	7	22	11	9	6	14	8
KVINNER .....	94	4	10	7	7	6	15	10	7	6	14	8
0102 HOLSEN .....	284	34	35	16	16	16	64	32	19	8	35	9
MENN .....	148	22	19	7	9	6	36	14	9	5	15	6
KVINNER .....	136	12	16	9	7	10	28	18	10	3	20	3
0103 MO/ÅSEN .....	179	14	25	23	20	15	41	18	8	3	9	3
MENN .....	95	7	13	13	11	8	22	10	4	1	5	1
KVINNER .....	84	7	12	10	9	7	19	8	4	2	4	2
0104 SUNDE/KUSSLI .....	266	35	48	12	22	23	68	23	12	3	12	8
MENN .....	135	18	26	7	8	10	35	13	5	3	5	5
KVINNER .....	131	17	22	5	14	13	33	10	7	-	7	3
0105 SUNDSDALEN .....	141	19	31	8	7	11	33	12	5	1	10	4
MENN .....	69	9	15	4	3	5	17	7	3	-	4	2
KVINNER .....	72	10	16	4	4	6	16	5	2	1	6	2
02 FØRDE VEST .....	2931	303	499	219	291	235	732	243	155	44	134	76
MENN .....	1439	143	253	96	135	124	386	113	82	20	62	25
KVINNER .....	1492	160	246	123	156	111	346	130	73	24	72	51
0201 ERVIK .....	183	20	24	12	10	12	35	21	19	4	17	9
MENN .....	93	5	10	4	7	8	21	11	13	4	7	3
KVINNER .....	90	15	14	8	3	4	14	10	6	-	10	6
0202 KRÅKENES .....	72	8	10	6	7	6	11	13	7	3	-	1
MENN .....	31	4	3	-	3	3	6	5	6	1	-	-
KVINNER .....	41	4	7	6	4	3	5	8	1	2	-	1
0203 ULLTANG .....	162	28	21	5	11	21	33	14	17	4	6	2
MENN .....	88	14	13	1	8	11	19	6	11	2	2	1
KVINNER .....	74	14	8	4	3	10	14	8	6	2	4	1
0204 ØVRE STEINEN .....	577	89	120	35	61	66	174	14	7	1	9	1
MENN .....	276	44	63	13	22	27	92	8	2	-	5	-
KVINNER .....	301	45	57	22	39	39	82	6	5	1	4	1
0205 HALBREND/STIEIENE .....	464	50	82	35	48	36	139	27	25	5	15	2
MENN .....	237	24	43	20	20	19	77	12	12	2	8	-
KVINNER .....	227	26	39	15	28	17	62	15	13	3	7	2
0206 HALBRENDHOLTEN .....	562	49	125	53	57	29	171	49	12	3	11	3
MENN .....	290	26	61	30	29	17	86	27	6	2	3	3
KVINNER .....	272	23	64	23	28	12	85	22	6	1	8	-
0207 YTRE HAFSTAD .....	65	3	1	4	4	7	8	12	6	3	14	3
MENN .....	31	2	1	1	2	4	4	5	3	-	8	1
KVINNER .....	34	1	-	3	2	3	4	7	3	3	6	2
0208 FØRDE SENTRUM .....	510	30	47	42	60	41	87	61	36	16	44	46
MENN .....	217	13	19	14	25	26	42	26	15	6	19	12
KVINNER .....	293	17	28	28	35	15	45	35	21	10	25	34
0209 HAFSTAD .....	96	6	15	9	11	1	20	10	10	1	9	4
MENN .....	54	3	10	5	6	1	12	5	6	-	4	2
KVINNER .....	42	3	5	4	5	-	8	5	4	1	5	2
0210 BRULAND .....	240	20	54	18	22	16	54	22	16	4	9	5
MENN .....	122	8	30	8	13	8	27	8	8	3	6	3
KVINNER .....	118	12	24	10	9	8	27	14	8	1	3	2
03 FØRDE NORD .....	3348	468	484	210	345	451	831	240	130	39	97	53
MENN .....	1625	233	264	89	136	212	417	128	68	17	39	22
KVINNER .....	1723	235	220	121	209	239	414	112	62	22	58	31
0301 ANGEDAL .....	112	14	14	6	9	13	20	10	10	3	7	6
MENN .....	56	5	7	3	6	7	10	4	7	1	4	2
KVINNER .....	56	9	7	3	3	6	10	6	3	2	3	4
0302 FUREBØ .....	206	16	20	12	18	17	38	29	25	6	16	9
MENN .....	100	7	9	5	6	13	19	16	14	2	5	4
KVINNER .....	106	9	11	7	12	4	19	13	11	4	11	5
0303 VIE .....	775	141	85	31	88	148	208	39	11	3	10	11
MENN .....	364	74	48	14	28	69	92	23	4	1	4	7
KVINNER .....	411	67	37	17	60	79	116	16	7	2	6	4



TABELL 22 (FORTS.)

I ALT	ALDER. ÅR											
	0-6	7-15	16-19	20-24	25-29	30-49	50-59	60-66	67-69	70-79	80 OG OVER	
0304 HJELLE/VIE/TEFRE	448	40	95	31	47	38	117	42	9	4	16	9
MENN .....	212	16	55	11	21	16	56	20	8	1	5	3
KVINNER .....	236	24	40	20	26	22	61	22	1	3	11	6
0305 GROVENE/FLATA ...	221	14	40	29	20	17	54	19	14	6	6	2
MENN .....	106	8	22	14	5	8	28	10	5	5	1	-
KVINNER .....	115	6	18	15	15	9	26	9	9	1	5	2
0306 TÅENE/PRESTEHOLTE	389	37	77	27	32	39	99	31	23	6	14	4
MENN .....	188	22	43	7	11	16	49	17	10	2	9	2
KVINNER .....	201	15	34	20	21	23	50	14	13	4	5	2
0307 HAUGUM/HUNDEBAKK	570	108	80	35	64	85	143	20	15	6	8	6
MENN .....	276	54	34	21	24	38	79	11	7	3	2	3
KVINNER .....	294	54	46	14	40	47	64	9	8	3	6	3
0308 BERGUM/HORNES ..	531	88	59	32	59	88	126	41	15	3	17	3
MENN .....	268	42	34	14	29	42	69	21	8	1	8	-
KVINNER .....	263	46	25	18	30	46	57	20	7	2	9	3
0309 ERDAL .....	96	10	14	7	8	6	26	9	8	2	3	3
MENN .....	55	5	12	-	6	3	15	6	5	1	1	1
KVINNER .....	41	5	2	7	2	3	11	3	3	1	2	2
UOPPGITT HEIMSTAD .....	47	5	-	13	16	5	7	1	-	-	-	-

TABELL 23. YRKESAKTIVE 16 ÅR OG OVER, ETTER NÆRING, KJØNN OG TYPE BUSTADSTRØK/GRUNNKRINS. 1/11 1980

I ALT	JORD- BRUK, SKOG- BRUK, FISKE OG FANGST	INDU- STRI OG BERG- VERKS- DRIFT	KRAFT- OG VASS- FOR- SYNING	BYGGJE- OG ANLEGG- SEM	VARE- HANDEL, HOTELL- OG RES- TAURANT- VERK- SEM	TRANSPORT, LAGRING, POST OG TELE- KOMMUNI- KASJONAR	BANK-, FI- NANS- OG FORSIK- RINGSVERK- SEM, EIGED.- DRIFT OG FORR.MESS. TENESTE- YTING	OFFENTLEG, SOSIAL OG PRIVAT TENESTE- YTING	UOPP- GITT NÆRING	
KOMMUNEN .....	4091	458	619	25	354	813	330	143	1316	33
MENN .....	2209	292	443	22	324	348	215	71	480	14
KVINNER .....	1882	166	176	3	30	465	115	72	836	19
TYPE BUSTADSTRØK OG KJØNN										
TETTBYGDE STRØK .....	2790	58	428	21	243	600	241	117	1061	21
MENN .....	1452	44	304	19	218	261	154	57	387	8
KVINNER .....	1338	14	124	2	25	339	87	60	674	13
5651 FØRDE .....	2790	58	428	21	243	600	241	117	1061	21
MENN .....	1452	44	304	19	218	261	154	57	387	8
KVINNER .....	1338	14	124	2	25	339	87	60	674	13
SPREIDTBYGDE STRØK .....	1265	400	179	4	110	212	89	23	237	11
MENN .....	748	248	133	3	105	86	61	14	92	6
KVINNER .....	517	152	46	1	5	126	28	9	145	5
UOPPGITT BUSTADSTRØK .....	36	-	12	-	1	1	-	3	18	1
GRUNNKRINS OG KJØNN										
01 FØRDE AUST .....	532	182	62	3	36	96	35	8	108	2
MENN .....	315	112	45	2	34	49	21	2	49	1
KVINNER .....	217	70	17	1	2	47	14	6	59	1
0101 HAUKEDALEN .....	106	61	2	-	6	15	13	-	8	1
MENN .....	65	39	2	-	6	8	6	-	3	1
KVINNER .....	41	22	-	-	-	7	7	-	5	-
0102 HOLSEN .....	135	61	10	1	7	22	5	2	26	1
MENN .....	80	36	8	1	7	13	4	1	10	-
KVINNER .....	55	25	2	-	-	9	1	1	16	1
0103 MO/ÅSEN .....	105	21	15	-	8	19	5	2	35	-
MENN .....	62	12	11	-	7	8	2	-	22	-
KVINNER .....	43	9	4	-	1	11	3	2	13	-
0104 SUNDE/KUSSLI .....	128	16	28	2	10	28	10	3	31	-
MENN .....	72	10	19	1	9	13	8	1	11	-
KVINNER .....	56	6	9	1	1	15	2	2	20	-
0105 SUNSDALEN .....	58	23	7	-	5	12	2	1	8	-
MENN .....	36	15	5	-	5	7	1	-	3	-
KVINNER .....	22	8	2	-	-	5	1	1	5	-
02 FØRDE VEST .....	1594	130	267	8	173	395	132	63	413	13
MENN .....	884	88	190	8	153	171	86	33	147	8
KVINNER .....	710	42	77	-	20	224	46	30	266	5
0201 ERVIK .....	90	39	10	-	12	11	5	1	12	-
MENN .....	60	30	5	-	12	5	4	1	3	-
KVINNER .....	30	9	5	-	-	6	1	-	9	-
0202 KRÅKENES .....	45	27	7	-	1	3	2	-	5	-
MENN .....	20	13	5	-	1	1	-	-	-	-
KVINNER .....	25	14	2	-	-	2	-	-	5	-
0203 ULLTANG .....	80	7	12	1	16	15	8	-	18	3
MENN .....	50	4	9	1	15	8	7	-	4	2
KVINNER .....	30	3	3	-	1	7	1	-	14	1
0204 ØVRE STEINEN .....	302	7	59	-	27	66	22	30	91	-
MENN .....	155	4	38	-	24	32	12	13	32	-
KVINNER .....	147	3	21	-	3	34	10	17	59	-
0205 HALBREND/STEIENE .....	265	4	68	5	30	70	17	7	60	4
MENN .....	148	3	50	5	25	29	13	5	16	2
KVINNER .....	117	1	18	-	5	41	4	2	44	2
0206 HALBRENDSHOLTEN .....	315	12	45	-	41	69	30	15	101	2
MENN .....	189	11	33	-	34	37	18	9	45	2
KVINNER .....	126	1	12	-	7	32	12	6	56	-
0207 YTRE HAFSTAD .....	38	2	3	-	4	5	8	1	14	1
MENN .....	19	1	3	-	4	2	3	-	5	1
KVINNER .....	19	1	-	-	-	3	5	1	9	-
0208 FØRDE SENTRUM .....	283	6	27	2	18	115	24	6	83	2
MENN .....	143	5	18	2	15	49	17	3	34	-
KVINNER .....	140	1	9	-	3	66	7	3	49	2
0209 HAFSTAD .....	47	10	10	-	6	10	5	-	6	-
MENN .....	28	7	6	-	5	3	5	-	2	-
KVINNER .....	19	3	4	-	1	7	-	-	4	-
0210 BRULAND .....	129	16	26	-	18	31	11	3	23	1
MENN .....	72	10	23	-	18	5	7	2	6	1
KVINNER .....	57	6	3	-	-	26	4	1	17	-
03 FØRDE NORD .....	1929	146	278	14	144	321	163	69	777	17
MENN .....	1001	92	202	12	136	127	108	36	283	5
KVINNER .....	928	54	76	2	8	194	55	33	494	12
0301 ANGEDAL .....	61	25	10	-	5	9	1	2	8	1
MENN .....	37	13	9	-	5	4	1	2	2	1
KVINNER .....	24	12	1	-	-	5	-	-	6	-
0302 FUREBØ .....	122	51	18	-	11	13	12	1	16	-
MENN .....	69	31	9	-	10	2	9	-	8	-
KVINNER .....	53	20	9	-	1	11	3	1	8	-

TABELL 23 (FORTS.)

I ALT	JORD- BRUK, SKOG- BRUK, FISKE OG FANGST	INDU- STRI OG BERG- VERKS- DRIFT	KRAFT- OG VASS- FOR- SYNING	BYGGJE- OG ANLEGG- SEMD	VARE- HANDEL, HOTELL- OG RES- TAURANT- VERK- SEMD	TRANSPORT, LAGRING, POST OG TELE- KOMMUNI- KASJONAR	BANK-, FI- NANS- OG FORSIK- RINGSVERK- SEMD, EIGED.- DRIFT OG FORR.MESS. TENESTE- YTING	OFFENTLEG, SOCIAL OG PRIVAT TENESTE- YTING	UOPP- GITT NERING	
0303 VIE .....	470	19	47	1	19	50	39	11	278	6
MENN .....	222	12	36	1	19	24	24	7	98	1
KVINNER .....	248	7	11	-	-	26	15	4	180	5
0304 HJELLE/VIE/TEFRE .	254	16	28	2	20	45	11	11	120	1
MENN .....	128	13	20	2	19	17	10	10	37	-
KVINNER .....	126	3	8	-	1	28	1	1	83	1
0305 GROVENE/FLATA ....	132	2	16	2	11	34	13	4	50	-
MENN .....	65	1	14	2	11	9	9	2	17	-
KVINNER .....	67	1	2	-	-	25	4	2	33	-
0306 TÆNE/PRESTEHOLTEN	222	7	27	5	14	44	22	8	93	2
MENN .....	107	5	17	4	14	16	15	3	32	1
KVINNER .....	115	2	10	1	-	28	7	5	61	1
0307 HAUGUM/HUNDVEBAKKE	309	4	57	-	36	65	42	17	85	3
MENN .....	173	4	41	-	32	27	25	6	37	1
KVINNER .....	136	-	16	-	4	38	17	11	48	2
0308 BERGUM/HORNNES ...	302	9	65	4	26	57	22	13	105	1
MENN .....	165	5	48	3	24	27	14	5	39	-
KVINNER .....	137	4	17	1	2	30	8	8	66	1
0309 ERDAL .....	57	13	10	-	2	4	1	2	22	3
MENN .....	35	8	8	-	2	1	1	1	13	1
KVINNER .....	22	5	2	-	-	3	-	1	9	2
UOPPGITT HEIMSTAD .....	36	-	12	-	1	1	-	3	18	1

TABELL 24. TALET PÅ PRIVATHUSHALD MED UTVALDE KJENNETEIKN FOR BUSTADSTANDARD, OG DISPONERING AV PERSONBIL. BUSTADSTRØK/GRUNNKRINS. 1/11 1980

	ALLE	WC I BUSTADEN	WC UTANFOR BUSTADEN	ANNA DO	BAD I BUSTADEN	TELEFON I BUSTADEN	PIPE I BUSTADEN	BU- STADEN BYGD ETTER 1945	HUSHALD- ET EIG BUSTADEN	KJØKKEN 6 KVM OG OVER I BUSTADEN	HUSHALD- ET DISPO- NERER BIL
KOMMUNEN .....	2628	2199	19	147	2203	1455	2104	1976	1681	1959	1828
TYPE BUSTADSTRØK											
TETTBYGDE STRØK .....	1814	1619	7	21	1608	980	1408	1524	1123	1328	1305
5651 FØRDE .....	1814	1619	7	21	1608	980	1408	1524	1123	1328	1305
SPREIDTBYGDE STRØK ..	778	572	12	126	587	472	689	446	553	625	516
UOPPGITT BUSTADSTRØK	36	8	-	-	8	3	7	6	5	6	7
GRUNNKRINS											
01 FØRDE AUST .....	341	245	3	59	254	207	297	199	234	262	233
0101 HAUKEDALEN ..	66	33	-	26	36	44	59	27	48	44	33
0102 HOLSEN .....	90	61	2	18	64	56	83	49	63	73	59
0103 MO/ÅSEN .....	59	48	1	7	51	36	49	38	36	51	52
0104 SUNDE/KUSSLI	87	72	-	6	73	49	73	61	57	67	65
0105 SUNSDALEN ..	39	31	-	2	30	22	33	24	30	27	24
02 FØRDE VEST .....	1000	848	6	47	835	588	811	754	635	745	682
0201 ERVIK .....	55	30	2	17	30	38	49	22	42	46	28
0202 KRÅKENES ....	24	16	-	6	15	17	22	9	17	20	8
0203 ULLTANG .....	51	42	-	9	44	30	47	38	41	43	39
0204 ØVRE STEINEN	190	174	-	1	173	108	160	175	134	143	151
0205 HALBREND/STEI	153	140	-	1	141	79	124	132	95	108	114
0206 HALBRENDSHOLT	181	161	-	1	159	118	149	159	123	141	136
0207 YTRE HAFSTAD	30	24	-	2	24	18	25	12	18	23	19
0208 FØRDE SENTRUM	209	169	2	5	160	121	142	133	92	136	116
0209 HAFSTAD .....	33	27	1	3	26	18	29	23	21	25	21
0210 BRULAND .....	74	65	1	2	63	41	64	51	52	60	50
03 FØRDE NORD .....	1251	1098	10	41	1106	657	989	1017	807	946	906
0301 ANGEDAL .....	38	30	3	2	30	23	37	22	29	36	26
0302 FUREBØ .....	74	52	1	13	57	43	65	36	53	61	49
0303 VIE .....	312	291	-	6	294	163	260	282	178	244	231
0304 HJELLE/VIE/TE	142	124	2	7	123	91	124	113	76	113	105
0305 GROVENE/FLATA	82	68	-	1	66	52	62	63	43	59	54
0306 TÆNE/PRESTEH	136	117	1	3	118	78	110	108	93	94	96
0307 HAUGUM/HUNDVE	204	192	1	2	194	87	188	189	161	153	164
0308 BERGUM/HORNNE	229	199	2	2	199	102	115	185	151	160	158
0309 ERDAL .....	34	25	-	5	25	18	28	19	23	26	23
UOPPGITT HEIMSTAD ..	36	8	-	-	8	3	7	6	5	6	7



OVERSYN SOM VISER KVA FOR KOMMUNE OG FOLKETELJINGSKRINS  
GRUNNKRINSANE I 1980 HØYRDE TIL VED FOLKE- OG BUSTADTELJINGA I 1970

GRUNNKRINS 1980	KOMM 1970	---FOLKETELJINGSKRINS 1970---	
		HEIL KRINS	DEL AV KRINS
0101 HAUKE DALEN	1432	1	
0102 HØLSEN	1432	2	
0103 MØ/ÅSEN	1432		3
0104 SUNDE/KUSSLI	1432		3-4
0105 SUNDS DALEN	1432		3-4
0201 ERVIK	1432	13	
0202 KRÅKENES	1432		12
0203 ULLTANG	1432	11	12
0204 ØVRE STEINEN	1432		9
0205 HALBREND/STEIENE	1432		9
0206 HALBRENDSHOLTEN	1432		9
0207 YTRF HAFSTAD	1432		IKKJE BUSETNAD
0208 FØRDE SENTRUM	1432		9
0209 HAFSTAD	1432		9-10
0210 BRULAND	1432		10
0211 SLÅTTERBAKKANE	1432		IKKJE BUSETNAD
0212 RESET	1432		IKKJE BUSETNAD
0301 ANGEDAL	1432	7	
0302 FUREBØ	1432	6	
0303 VIE	1432		5
0304 HJELLE/VIE/TEFRE	1432		5,9
0305 GROVENE/FLATA	1432		9
0306 TÆNE/PRESTEHOLTEN	1432		9
0307 HAUGUM/HUNDVEBAKKE	1432		9
0308 BERGUM/HØRNNES	1432		9-10
0309 ERDAL	1432	8	



# 1432 FØRDE

0101 GRUNKRINSNUMMER  
— KOMMUNEGRENSE  
— GRENSE FOR DELOMRADE  
— GRENSE FOR GRUNKRINS  
MALESTOKK CA. 1:250 000

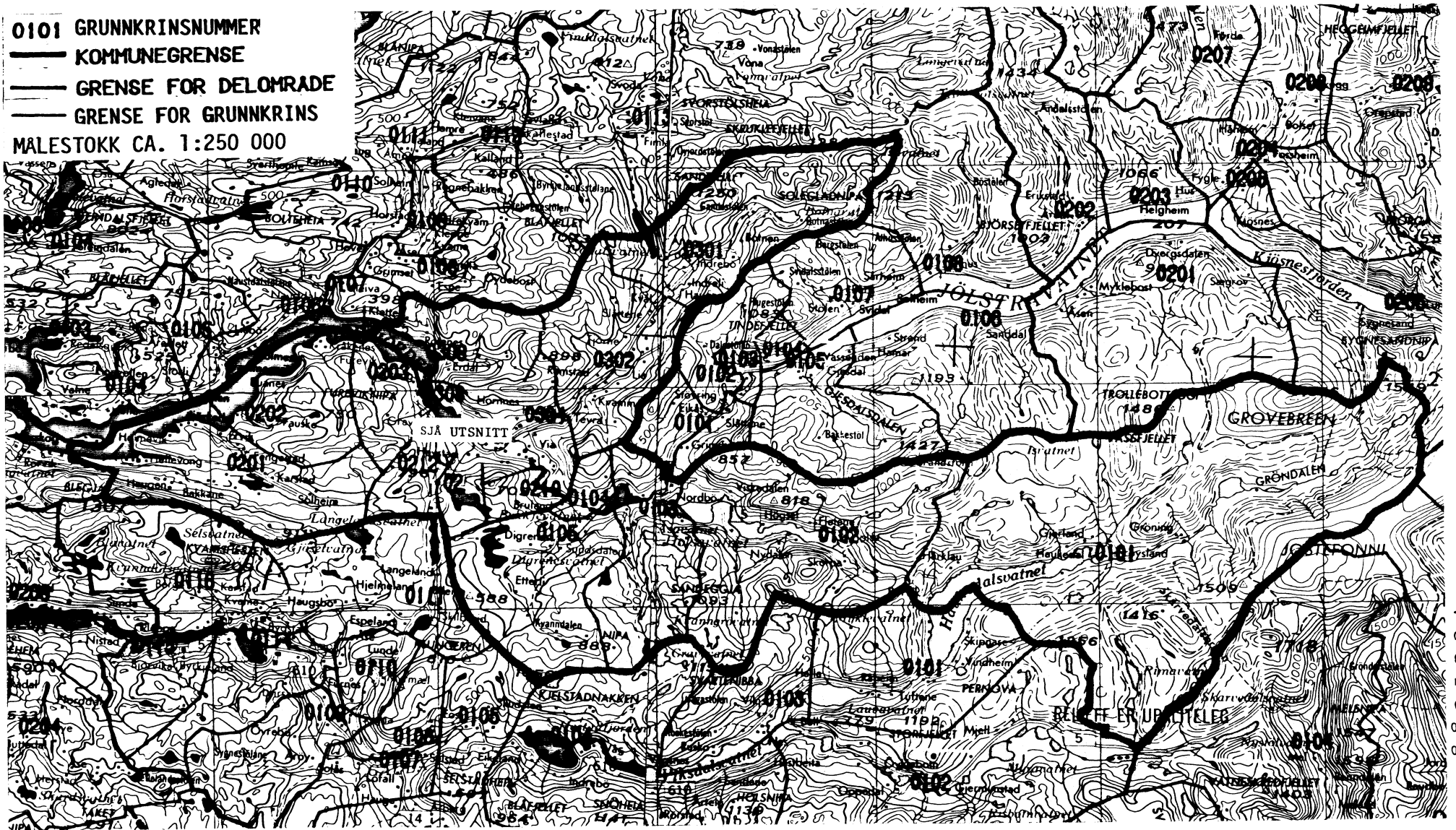



UTSNITT AV KRINSKART

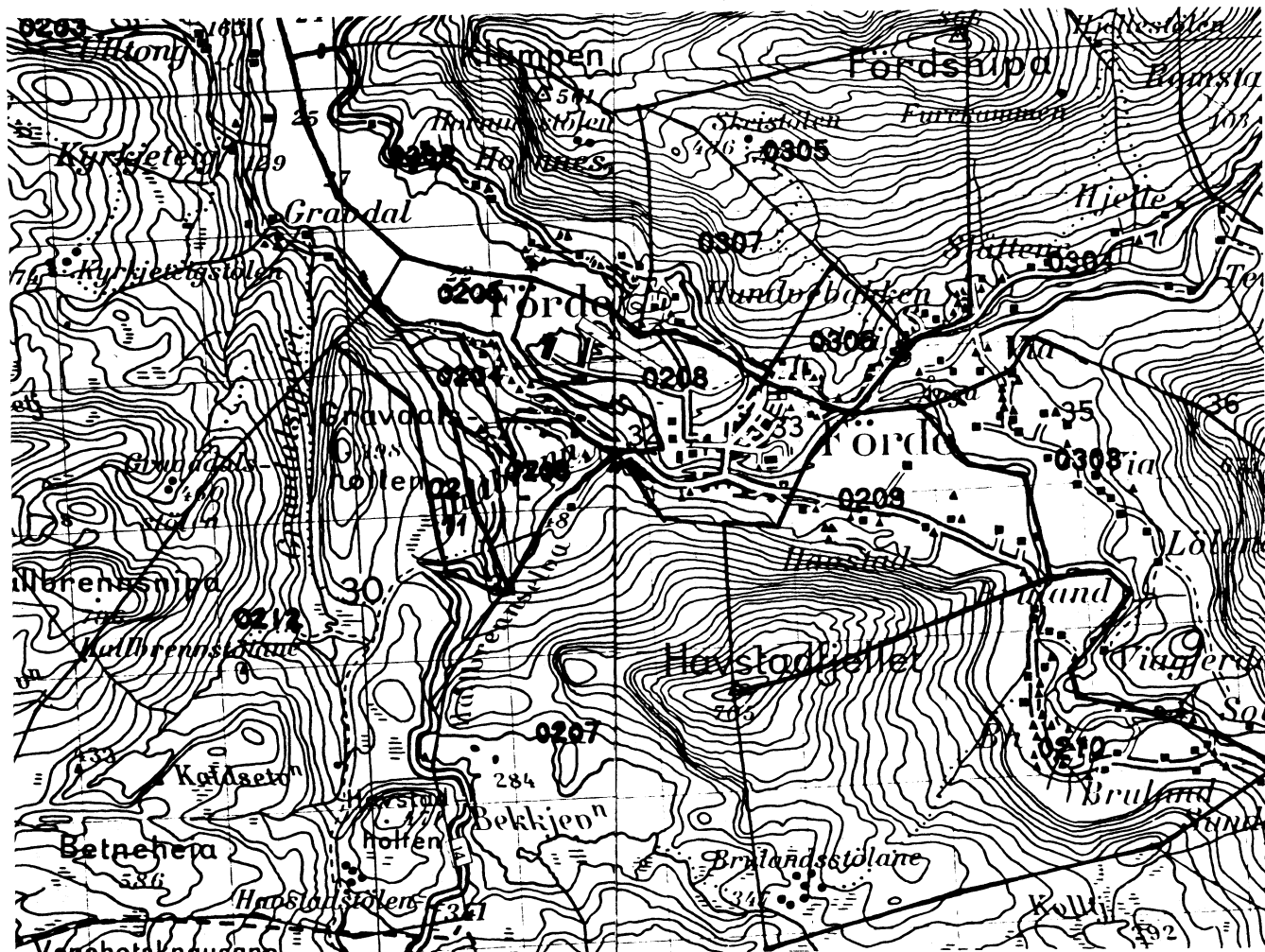

MALESTOKK CA. 1:50 000





## Personskjema

## Folke- og bustadteljing 1980

Undergitt  
teiepliktStatistisk  
Sentralbyrå  
Folke-  
teljingskontoretSend skjemaet tilbake i svarkonvolutt  
som mottakaren av bustadskjemaet  
har fått.

Lovheimel:

Stortingsvedtak av 16. november 1978, med heimel i lov nr. 2 av 25. april 1907.

SET KRYSS SLIK: IKKJE SLIK: BRUK HELST  
BLYANT ELLER  
BLÅ/SVART  
KULEPENN.

H

1. Kven bur De saman med i husværet? Rettleinga fortel kva vi meiner med eit husvære  
Set fleire kryss om nødvendig.1  Ingen4  Dotter, son2  Ektemake5  Mor, far3  Person eg er forlova med,  
eller lev saman med  
(utan formelt ekteskap)6  Sysken, svigerforeldre, barnebarn,  
svoger, svigerinne, svigerbarn, tante,  
onkel, nevø, niese, besteforeldre7  Andre personar2. Kva for trussamfunn  
er De tilslutta?1  Den norske kyrkja  
(statskyrkja)2  Trussamfunn utanfor  
Den norske kyrkja3  Ikkje tilslutta noko  
trussamfunn

3. Utanlandsk utdanning.

Dette spørsmålet skal berre dei svare på som har teke  
utdanning utanfor Noreg.Dei som budde i Noreg i 1970 skal ikkje føre opp  
utanlandsk utdanning teke før 1970.Før opp viktigaste utdanninga, i kva for land ho er  
fullført, og kor lang skolegang De har i utlandet.

Utdanning .....

Land .....

Samla skolegang i utlandet (talet på år) .....

4. Kva var viktigaste kjelda Dykkar til livsopphald  
i året frå 1. nov. -79 til 31. okt. -80?

Set berre eitt kryss

1  Inntekta frå eige arbeid, eller arbeidet  
til andre personar (t.d. ektemake, foreldre)2  Verneplikts-/sivilteneste3  Pensjon, trygd 4  Stipend, lån, formue,  
føderåd, leigeinntekt eller  
anna formuesinntekt5. Utførte De inntektsgivande arbeid i minst  
100 timar i året frå 1. nov. -79 til 31. okt. -80?Arbeid som ein familiemedlem gjer i ei  
familiebedrift (t.d. gardsbruk, butikk) blir  
og rekna som inntektsgivande arbeid.1  Ja2  Nei

Sjå rettleinga

Spørsmål 6 - 15 gjeld inntektsgivande arbeid. Berre dei som har svart "Ja" på spørsmål 5 skal svare på desse.

6. Før opp namn og adresse på den arbeidsstaden (bedrifta) der De  
utførte inntektsgivande arbeid lengst tid i året frå 1. nov. -79 til  
31. okt. -80. Med bedrift meiner vi t.d. butikk, kontor, gardsbruk,  
fabrikk e.l. Sjå rettleinga.

Namn .....

Adresse .....

Poststad .....

7. Gjer greie for verksemda på denne  
arbeidsstaden så nøye som råd er.  
Skriv t.d. jordbruk, produksjon av møbel,  
leigebiltransport, bokhandel, sal av bilar e.l.

Verksemd: .....

8. Kva for yrke (tittel) hadde De på  
denne arbeidsstaden?  
Skriv t.d. heimhjelp, rørleggjar, sjuke-  
pleiar, damefrisør, reklamekonsulent,  
platearbeidar, reingjeringshjelp e.l.

Yrke: .....

9. Korleis er /var De knytt til arbeidsstaden  
De har nemnt i spørsmål 6?1  Som fast eller mellombels tilsett2  Som sjølvstendig  
(eigar)3  Som familiemedlem  
utan fast løn i  
familiebedrift10. Kor mange timar inntektsgivande arbeid utførte De i året frå 1. nov. -79 til 31. okt. -80?  
Ta med alt inntektsgivande arbeid De utførte i heile perioden.

L

1  100 - 499  
arbeidstimar2  500 - 999  
arbeidstimar3  1000 - 1299  
arbeidstimar4  1300 arbeidstimar  
eller fleire

H

11. Kor mange timar inntektsgivande arbeid utførte De i veka 25. - 31. okt.?

1  Ingen, arbeide  
ikkje denne veka2  1 - 9  
timar4  20 - 29  
timar3  10 - 19  
timar5  30 timar  
eller fleireArbeide De ikkje denne  
veka, skal De ikkje fylle  
ut resten av skjemaet

12. Kvar møtte De på arbeid i veka 25. - 31. okt.?

1  Eg møtte fast på same  
arbeidsstaden/adressa som eg har  
ført opp på spørsmål 62  Eg møtte fast på ein annan stad..... kommune  
(Skriv namnet på kommunen)3  Eg møtte på  
ulike stader  
denne vekaMøtte De på ulike  
stader denne veka,  
skal De ikkje fylle ut  
resten av skjemaet.13. Kor ofte reiste eller gjekk De frå heimstaden  
Dykkar til arbeidsstaden i veka 25. - 31. okt.?  
Sjå rettleinga.1  1 gong3  4 gonger  
eller fleire2  2 - 3 gonger4  Var ikkje på  
heimstaden  
denne veka14. Kor lang tid brukte De til vanleg frå heimstaden  
Dykkar til arbeidsstaden (ein veg) i veka  
25. - 31. okt.?1  0 - 14 min.3  30 - 44 min.2  15 - 29 min.4  45 min.  
eller meir15. Kva for transportmiddel brukte De til vanleg  
frå heimstaden til arbeidsstaden (ein veg)  
i veka 25. - 31. okt.? Set fleire kryss om nødvendig.1  Bil3  Tog, trikk,  
T-bane5  Brukte sykkel.  
Gjekk i meir  
enn 10 min.2  Buss4  Båt6  Anna



## Bustadskjema

Folke- og bustadteljing 1980

Undergitt  
teiepliktStatistisk  
Sentralbyrå  
Folke-  
teljingskontoretFor kvart husvære skal det nyttast berre  
ein svarkonvolutt. Alle personskjema og det utfylte  
bustadskjemaet skal sendast samla i svarkonvolutten.

Lovheimel

Stortingsvedtak av 16 november 1978, med heimel i lov nr. 2 av 25 april 1907

SET KRYSS SLIK: IKKJE SLIK: BRUK HELST  
BLYANT ELLER  
BLÅ/SVART  
KULEPENN.

H

1. Har andre som bur i husværet fått bustadskjema?

1 

Nei

2 

Ja

Les teksten under midten på  
skjemaet før De held fram.2. Kor mange rom på 6m<sup>2</sup>  
eller meir er det i husværet?  
Ta ikkje med kjøkken, bad og gang

1 rom

5 rom

2 rom

6 rom

3 rom

7 rom

4 rom

8 rom eller  
fleire3. Kor stort er husværet,  
målt i kvadratmeter?Under 30m<sup>2</sup>60-79m<sup>2</sup>30-39m<sup>2</sup>80-99m<sup>2</sup>40-49m<sup>2</sup>100-129m<sup>2</sup>50-59m<sup>2</sup>130m<sup>2</sup>  
eller meir4. Kva slags eige-/leigeforhold er det til husværet?  
Set berre eitt kryss.Eg/vi eig det gjennom  
burettslag, aksjeselskap e.l.Eg/vi eig det aleine  
eller saman med andreEg/vi leiger det ved  
vanleg leigekontraktEg/vi leiger det gjennom  
arbeidet (tenestebustad)Eg/vi leiger det ei viss  
avgrensa tidEg/vi leiger det på  
andre vilkår enn dei  
som er nemnde ovanfor

5. Kor stort kjøkken er det i husværet?

1 Kjøkkenet er 6m<sup>2</sup>  
eller større2 Kjøkkenet er  
mindre  
enn 6m<sup>2</sup>3 Det er  
ikkje kjøkken  
i husværet6. Kva slags WC/do har dei som bur i husværet  
tilgjenge til?1 Vassklosett  
i husværet3 

Annan do

2 Vassklosett  
utanfor husværet3 

Annan do

7. Kva er viktigaste kjelda for oppvarming av husværet?

1 Sentralvarme  
(radiatorar e.l.)2 Elektriske omnar,  
varmekablar e.l.3 Omnar for flytande  
brensel (olje, parafin e.l.)4 Omnar for fast  
brensel (ved, kòks e.l.)

## Spørsmål 8 - 15 nedanfor skal De og svare på

Dersom det er motteke eitt bustadskjema i  
husværet, fyller De det ut og sender det tilbake  
i svarkonvolutten saman med alle person-  
skjema.Dersom fleire i husværet har motteke bustad-  
skjema og svarkonvolutt, så gjer følgjande:

1. Ta kontakt med den (dei) andre som har motteke bustadskjema.
2. Fyll ut eitt av bustadskjema.
3. Send dette skjemaet saman med dei utfylte personskjema tilbake i same svarkonvolutten.

8. Er det pipe i husværet?

1 

Ja

2 

Nei

9. Er det montert brenselomn  
eller peis i husværet?1 

Ja

2 

Nei

10. Er det bad eller dusj i  
husværet?1 

Ja

2 

Nei

11. Er det telefon i  
husværet?1 

Ja

2 

Nei

12. Rår nokon av dei som bur  
i husværet over personbil?1 

Ja

2 

Nei

H

13. Kva slags hus ligg husværet i? Sjå rettleinga.

1 Våningshus knytt til gardsdrift  
(hovudbygning, kårbustad,  
forpaktarbustad e.l.)2 Frittliggjande einebustad (einebustad  
med minst ein halv meters  
avstand til næraste hus)3 Hus i kjede, rekkjehus, terassehus  
eller vertikalt delt tomannsbustad4 

Horisontalt delt tomannsbustad

5 Anna bustadbygg med  
mindre enn 3 etasjar6 Blokk, leigegård eller  
anna bustadbygg med  
3 etasjar eller meir7 

Forretningsbygg, verkstadbygg e.l.

8 Hotell, pensjonat, aldersheim, barneheim,  
sjukehus, militærforlegning eller anna  
bygg for felleshushald

14. Når vart huset bygd?

1 

1900 eller før

2 

1901 - 1920

3 

1921 - 1940

4 

1941 - 1945

5 

1946 - 1950

6 

1951 - 1960

7 

1961 - 1970

8 

1971 - 1980

15. Kor mange husvære er det i huset? Rettleinga fortel kva vi meiner med hus og husvære.

1 husvære

2 husvære

3 husvære

4 husvære

5 husvære

Dersom det er 6 husvære eller fleire,  
før opp talet her →