

KOMMUNEHEFTE



# FOLKE- OG BOLIGTELLING 1980

0439 **FOLLDAL**

STATISTISK SENTRALBYRÅ  
KONGSVINGER



**FOLKE- OG BOLIGTELLING  
1. NOVEMBER 1980**

**0439 FOLLDAL**

**STATISTISK SENTRALBYRÅ  
KONGSVINGER 1981**

**ISBN 82-537-1255-3**



## FORORD

Hovedformålet med Folke- og bolig telling 1980 var å gi et bilde av befolkningen og levekårene i det norske samfunnet ved å se opplysninger om alder, kjønn, yrke, arbeid, inntekt, utdanning, boforhold o.l. i sammenheng.

Et annet viktig formål var å gi statistikk for mindre geografiske områder, som kommuner og deler av kommuner. De statistiske kommuneheftene gir de første resultatene fra tellingen for å dekke dette formålet. Flere resultater for den enkelte kommune i form av et sett upubliserte tabeller (en "tabellpakke"), vil foreligge kort tid etter at heftene er utgitt. Tabellene vil bli levert som utskrift på papir eller micro-fiche, etter brukerens ønske.

Når kommuneheftene for alle kommuner i et fylke er publisert, vil det bli laget et sammendrag for hele fylket med tabeller som svarer til dem som finnes i kommuneheftene. Når hele landet er dekket med kommunehefter, vil det også bli laget et sammendrag for hele landet. Tilsvarende sammendrag for fylkene og hele landet vil bli laget av den "tabellpakke" som er nevnt foran.

Resultatene fra Folke- og bolig telling 1980 vil ellers bli gitt i tabellpublikasjoner som vil kaste lys over spesielle emner, bl.a. sysselsetting, boligforhold, familier og husholdninger. Resultatene vil også bli vist i kart og diagrammer. Bl.a. vil det bli laget bosettingskart tilsvarende de som ble laget i samband med Folke- og bolig telling 1970.

Statistisk Sentralbyrå, Oslo/Kongsvinger, 23. april 1981

Odd Aukrust

---

Johan-Kristian Tønder



## INNHold

	Side
Tabellregister .....	7
Tekstdel	
1. Opplegg og gjennomføring .....	8
1.1. Omfang .....	8
1.2. Grunnlag for statistikken .....	8
1.3. Datainnsamling .....	8
2. Feilkilder .....	9
3. Begreper og kjennemerker .....	9
3.1. Personkjennemerker .....	9
3.2. Familie- og husholdningstype .....	14
3.3. Boligkjennemerker .....	15
3.4. Inndelingen i grunnkretser .....	17
4. Bruk av tabellene .....	17
5. Merknader til tabellene .....	18
Tabelldel .....	19
Vedlegg	
1. Grunnkretser i 1980 og tellingskretser i 1970. Endringer i kommuneinndelingen fra 1970 til 1980 .....	35
2. Kart over grunnkretsinnndelingen .....	37
3. Kart over tettsteder .....	39
4. Personskjema .....	41
5. Boligskjema .....	43

### Standardtegn i tabeller

- : Tall kan ikke offentliggjøres
- Null



## TABELLREGISTER

	Side
1. Folkemengden ved folketellingene 1801 - 1980 .....	19
2. Folkemengden etter kjønn, ekteskadelig status og alder. 1/11 1980 .....	19
3. Folkemengden etter trossamfunn/viktigste kilde til livsopphold, kjønn og alder. 1/11 1980 .....	19
4. Personer 16-66 år etter yrkesaktivitet, arbeidstid, kjønn og høyeste utdanning. 1/11-79 - 31/10-80 .....	20
5. Personer 16 år og over, etter yrkesaktivitet, arbeidstid, kjønn og alder. 1/11-79 - 31/10-80 .....	21
6. Yrkesaktive 16 år og over, etter alder og næring. 1/11-79 - 31/10-80 .....	21
7. Yrkesaktive 16 år og over, etter kjønn, arbeidstid og næring/yrkesfelt. 1/11-79 - 31/10-80 .....	22
8. Yrkesaktive 16 år og over i arbeid i uka 25/10 - 31/10 1980, etter kjønn, arbeidstid i uken og næring/yrkesfelt .....	23
9. Yrkesaktive 16 år og over med fast oppmøteplass på arbeid i uka 25/10 - 31/10 1980, etter tallet på arbeidsreiser, reisetid og yrkesfelt/oppmøteplass .....	24
10. Yrkesaktive 16 år og over med fast arbeidsreise i uka 25/10 - 31/10 1980, etter reise- måte, oppmøteplass, tallet på arbeidsreiser og reisetid .....	25
11. Boliger etter hustype og tallet på rom. Bosatte etter tallet på rom i boligen. 1/11 1980 .....	26
12. Boliger etter husets byggeår og hustype/eie-/leieform. Bosatte og rom, etter husets byggeår. 1/11 1980 .....	26
13. Boliger etter viktigste kilde til oppvarming og byggeår/installasjon av pipe. Bosatte etter boligens viktigste kilde til oppvarming. 1/11 1980 .....	27
14. Boliger etter sanitærutstyr og tallet på rom. Bosatte etter boligens sanitærutstyr. 1/11 1980 .....	27
15. Boliger, rom og bosatte, etter hustype. 1/11 1980 .....	28
16. Boliger etter eie-/leieform og areal. Bosatte etter eie-/leieforhold til boligen. 1/11 1980 .....	28
17. Boliger, bosatte og rom, etter bosatte pr. rom i boligen. 1/11 1980 .....	28
18. Boliger etter tallet på rom og tallet på bosatte. 1/11 1980 .....	29
19. Familier og personer, etter familietype, husholdningstype og tallet på familier i hus- holdningen/yrkesaktivitet i familien. 1/11 1980 .....	29
20. Familier og personer i privathusholdninger, etter familietype og eie-/leieforhold til boligen/tallet på rom i boligen. 1/11 1980 .....	30
21. Tallet på privathusholdninger med utvalgte kjennetegn for boligstandard, og disponering av personbil. Bosatte i slike husholdninger, etter alder. 1/11 1980 .....	30
22. Folkemengden etter alder, kjønn og type boligstrøk/grunnkrets. 1/11 1980 .....	31
23. Yrkesaktive 16 år og over, etter næring, kjønn og type boligstrøk/grunnkrets. 1/11 1980 ..	32
24. Tallet på privathusholdninger med utvalgte kjennetegn for boligstandard, og disponering av personbil. Boligstrøk/grunnkrets. 1/11 1980 .....	33



## 1. OPPLÉGG OG GJENNOMFØRING

### 1.1. Omfang

Folke- og bolig telling 1980 omfatter alle personer (også utenlandske statsborgere) som ifølge Forskrifter om føringen og ordningen av folkeregistrene fastsatt av Statistisk Sentralbyrå den 26. november 1979, var registrert bosatt i Norge på tellingstidspunktet den 1. november 1980.

Boligtellingen har med alle privatboliger (private leieligheter mv.) hvor minst én person var registrert bosatt den 1. november 1980.

Boliger som var ubebodd eller som var bebodd bare av midlertidig tilstedeværende (f.eks. ugifte personer som oppholdt seg utenom foreldrenes hjem på grunn av skolegang, studier), omfattes ikke av tellingen. Det er heller ikke innhentet opplysninger om boliger for forpleide i aldershjem, pleiehjem, barnehjem og andre fellesinstitusjoner.

Enheten hus omfattes ikke av tellingen denne gang. Det gis likevel enkelte opplysninger om det huset som boligen ligger i. I avsnitt 3 er det gjort nærmere rede for bostedsbegrepet (det sted en person skal regnes som bosatt) og boligbegrepet.

### 1.2. Grunnlag for statistikken

De fleste opplysninger i folke- og bolig tellingen bygger på oppgaver gitt direkte av oppgavegiverne på egne skjemaer.

Personskjema ble sendt til alle personer som hadde fylt 16 år eller fylte 16 år i løpet av 1980, (se vedlegg 4).

For personer under 16 år fikk Statistisk Sentralbyrå de nødvendige opplysninger fra folkeregisteret i den enkelte kommune.

Opplysningene om den enkelte privatbolig er gitt på eget boligskjema, (se vedlegg 5).

Oppgavene over befolkningens utdanningsbakgrunn er hentet fra utdanningsopplysningene gitt i folketellingen 1970 og "Arkivet for påbegynt og avsluttet utdanning" i Statistisk Sentralbyrå som inneholder alle utdanninger som en person har avsluttet i Norge i perioden 1970 - 1980. I tillegg kommer oppgaver over utenlandsk utdanning gitt i folketellingen 1980.

Oppgaver over alder, kjønn og andre demografiske kjennetegn er hentet fra Det sentrale personregister i Statistisk Sentralbyrå.

Nødvendige oppgaver over de vernepliktige og sivile tjenestepliktige er innhentet gjennom Forsvarets overkommando og Administrasjonen for sivile tjenestepliktige.

Folke- og bolig telling 1980 ble gjennomført med hjemmel i Statistikkloven av 25. april 1907 og Stortingsvedtak av 16. november 1978.

### 1.3. Datainnsamling

Ved folketellingen i 1980 ble skjemaene sendt i posten direkte til den enkelte person. Før utsendingen tok til, ble navn og adresse påført skjemaene. Det var Det sentrale personregister som dannet grunnlaget for denne påføringen.

Hver person fikk tilsendt sitt eget personskjema sammen med en rettleiding.

I tillegg fikk den eldste personen i familien et boligskjema. Med boligskjemaet fulgte også en svarkonvolutt.

Utfylte personskjema fra alle som bodde i boligen sammen med ett boligskjema ble sendt samlet tilbake i svarkonvolutten. Dersom det bodde flere familier i samme boligen, nyttet familiene samme svarkonvolutt og bare ett boligskjema ble utfylt. Innsamlingsmetoden gav derfor grunnlag for å danne bohusholdninger (se nedenfor) i folke- og bolig tellingen.

Den enkelte person er i tellingen regnet å ha sitt bosted i den bolig hvor vedkommende var registrert bosatt i folkeregisteret 1. november 1980. Innsamlingen av opplysningene viste at enkelte personer bodde i en annen bolig enn der de var registrert bosatt i folkeregisteret. Dette gjaldt bl.a. ugifte studenter og skoleelever som bodde på hybel og som sendte sitt personskjema i samme svarkonvolutt som hybelverten. Dette gjaldt også personer som hadde flyttet kort tid før 1. november 1980 og

som gav opp boligopplysninger på den nye adressen, mens flyttingen først ble registrert i folkeregistret etter 1. november 1980. I slike tilfelle ble personene likevel regnet som bosatt i den boligen/adressen de var registrert på i folkeregisteret 1. november 1980. I avsnitt 3 er det gjort rede for hvilket sted en person skal regnes som bosatt. I samme avsnitt er det også gjort rede for begrepet "bohusholdning".

De personer som ikke hadde svart på folketellingskjemaene til rett tid, fikk tilsendt en adressert purring.

De som ikke svarte på den adresserte purringen, ble oppsøkt av tellere som krevde inn oppgavene.

## 2. FEILKILDER

Under gjennomføring og bearbeiding av en statistisk telling vil det alltid kunne oppstå ulike feil som kan gi utslag i tellingsresultatene.

De fleste feilene oppstår vanligvis under oppgaveinnhenting og kommer av uriktige svar eller mangelfullt utfylte skjemaer.

Feil som oppstår under bearbeidingen er først og fremst knyttet til koding av opplysninger, i vårt tilfelle spesielt opplysningene om næring og yrke.

For å få et grunnlag til å vurdere hvor omfattende feilene er, ble det gjennomført en kvalitetskontrollundersøkelse i samband med tellingen.

Resultatene fra denne undersøkelsen blir publisert i serien Statistiske analyser. Resultatene er ventet å foreligge i løpet av 1982 og vil ta for seg sentrale kjennetegn fra boligdelen av tellingen, og kjennetegn for sysselsetting og arbeidsmarked.

## 3. BEGREPER OG KJENNEMERKER

### 3.1. Personkjennemerker

Når ikke annet er nevnt, refererer personopplysningene seg til 1. november 1980.

#### Bosted

Den enkelte person er i tellingen regnet å ha sitt bosted i den kommune og i den bolig hvor vedkommende var registrert som bosatt i folkeregisteret den 1. november 1980. Hovedregelen er at en person skal registreres som bosatt der vedkommende regelmessig tar sin døgnhvile.

De viktigste registreringsreglene er ellers:

Bostedsforhold	Skal registreres som bosatt i
Gift person som pga. arbeid, studier, avtjening av verneplikt e.l. oppholder seg utenom ektefellenes felles bolig	Ektefellenes felles bolig
Ugift person som pga. studier, skolegang eller avtjening av verneplikt oppholder seg utenom foreldrenes/forsørgers bolig	Foreldrenes/forsørgers bolig
Ugift person med eget arbeid og som vanligvis ikke bor hos foreldre/forsørger	Boligen der personen vanligvis bor
Person som pga. ferie, besøk hos kjente, forretningsreise e.l. er fraværende fra boligen der vedkommende vanligvis bor	Boligen der personen vanligvis bor
Person som er forpleid i barnehjem, aldershjem, pleiehjem eller er satt bort i privat pleie	Barnehjemmet, aldershjemmet, pleiehjemmet eller boligen hvor personen er i pleie
Person som er innlagt på sykehus eller anbrakt på arbeidsskole, arbeidsanstalt eller i fengsel	Boligen der personen var bosatt før innleggelsen eller anbringelsen

Personer som ikke kan henføres til en bestemt bolig, er regnet til gruppen "Uten fast bopel". Personer uten fast bopel er som regel registrert som bosatt i den kommunen hvor de sist hadde fast bosted.

I det følgende er begrepet "Bosatt" brukt i samme betydning som begrepet "Registrert bosatt".

Det er ikke innhentet opplysninger om midlertidig bosted. Det kan derfor ikke gis oppgaver over den tilstedeværende befolkning.

Opplysningene fra Folke- og bolig telling 1980 er ikke brukt til å justere opplysningene i folkeregistrene.

#### Alder

I fordelingen etter alder er den enkelte person gruppert etter alder pr. 31. desember 1980 (Alder = 1980 - fødselsår).

#### Ekteskapelig status

Det er brukt fire hovedgrupperinger etter ekteskapelig status, nemlig ugifte, gifte, skilte og enker/enkemenn.

#### Samboende

Med samboende menes personer som lever sammen (i ekteskapsliknende forhold) uten å ha inngått formelt ekteskap.

I gruppen samboende er regnet bare de personer som er registrert bosatt på samme adresse i folkeregisteret 1. november 1980.

#### Trossamfunn

Det er brukt tre grupperinger etter trossamfunn, nemlig "Den norske kirke", "Trossamfunn utenfor den norske kirke" og "Ikke tilsluttet trossamfunn".

Personer under 16 år er som regel gruppert sammen med sine foreldre. I de tilfelle foreldrene ikke tilhører samme gruppe, er imidlertid barna ført til gruppen for uoppgitt.

#### Utdanning

Oppgavene over utdanning omfatter enkeltutdanninger på hel- eller deltid av minst 5 måneders normal varighet.

For personer med flere enkeltutdanninger, er den utdanning som har lengst samlet varighet (normal varighet av enkeltutdanningen tillagt varigheten av den forutdanning som kreves) regnet som høyeste utdanning. Av utdanninger med lik samlet varighet, er den som antas å være av størst yrkesmessig betydning, oppfattet som personenes høyeste utdanning. Utdanningsgrupperingen er foretatt etter 1973-utgaven av Standard for utdanningsgruppering i offentlig norsk statistikk (Statistisk Sentralbyrås Håndbøker nr. 28).

Standarden er bygd opp som et pyramidisk klassifikasjonssystem.

Enkeltutdanningene er først ordnet i grove grupper som i standarden kalles utdanningsnivåer. Innenfor hvert nivå er det først foretatt en sortering etter fagfelt, dernest en finere sortering i faggrupper.

Inndelingen i nivåer eller hovedgrupper er foretatt på denne måte:

0. Ingen utdanning og utdanning på førskolenivå (utdanning for 6-åringer og mindre barn)
1. Utdanning på barneskolenivå (1-6 år, førskoleutdanning ikke medregnet)
2. Utdanning på ungdomsskolenivå (7-9 år)
3. Utdanning på gymnasnivå I (10 år)
4. Utdanning på gymnasnivå II (11-12 år)
5. Utdanning på universitets- og høgskolenivå I (13-14 år)
6. Utdanning på universitets- og høgskolenivå II (15-16 år)
7. Utdanning på universitets- og høgskolenivå III (17-18 år)
8. Utdanning på forskernivå (over 18 år)
9. Uoppgitt utdanning.

I tabellene over personenes høyeste utdanning fra folketellingen er gruppene 0 og 9 slått sammen til en gruppe.

Fagfelt er i standarden spesifisert slik:

1. Allment fagfelt
2. Humaniora og estetikk
3. Undervisning
4. Administrasjon, økonomi, samfunnsvitenskap og jus
5. Industri, håndverk, naturvitenskap og teknikk
6. Samferdsel
7. Helsevesen
8. Jordbruk, skogbruk og fiske
9. Tjenesteyting og forsvar.

I tabellene fra folketellingen er bare de viktigste fagfeltene under de forskjellige nivå- eller hovedgruppene spesifisert. De andre fagfelt er slått sammen til en gruppe.

I folketellingen 1970 ble det foretatt en tre-delning av standardens gymnasnivå etter utdanningsvarighet på henholdsvis 10 år, 11 år og 12 år.

I folketellingen 1980 følger inndelingen standardens gruppering, nemlig en gruppering på henholdsvis 10 år og 11-12 år.

Fagutdanninger avsluttet før 1972/73 og som ikke bygger på examen artium, kodes i tellingen 1980 med 8 års allmennutdanning som grunnlag. Fagutdanninger avlagt etter 1972/73 kodes med 9 år som grunnlag.

#### Viktigste kilde til livsopphold

Personer 16 år og over er gruppert etter den kilde til livsopphold som var viktigst de siste 12 månedene før tellingstidspunktet, dvs. fra 1. november 1979 fram til 1. november 1980. For personer under 16 år bosatt i privathusholdninger er inntekt fra andre personer alltid regnet som viktigste kilde til livsopphold.

For personer under 16 år bosatt i felleleshusholdninger er pensjon, trygd regnet som viktigste kilde til livsopphold.

Med "inntekt av eget arbeid" er ment inntekt av egen yrkesaktivitet.

"Pensjon, trygd" omfatter syketrygd, arbeidsløshetsstrygd, forsørgertrygd, uføretrygd, alderstrygd, yrkesskadetrygd, krigspensjon, bedriftspensjon o.l.

Som "stipend, lån, formue, føderåd, leieinntekt eller annen formuesinntekt" regnes også utbetalinger i forbindelse med livsforsikring eller individuell pensjonsforsikring. Underhold fra andre enn privatpersoner (f.eks. stønader fra det offentlige, institusjoner eller bedrifter), unntatt pensjon og trygd regnes også med her.

Personer som har andre personers inntekt som viktigste kilde til livsopphold er gruppert under "inntekt av eget arbeid eller andre personers arbeid/inntekt". Dette gjelder uansett om inntekten kommer fra arbeid, pensjon, trygd eller stipend, lån mv.

#### Yrkesaktivitet

I Folke- og bolig telling 1980 er det innhentet oppgaver om yrkesaktiviteten både for de siste 12 månedene før tellingstidspunktet og den siste uka før tellingstidspunktet.

Som yrkesaktivitet er regnet alt arbeid som blir utført mot betaling i form av lønn, inntekt av egen bedrift, provisjon, honorarer o.l. Arbeid som familiemedlem uten fast lønn i familiebedrift (f.eks. gårdsbruk, butikk) og verneplikts-/siviltjeneste er også regnet som yrkesaktivitet.

Som yrkesaktive de siste 12 månedene er regnet personer 16 år og over som utførte yrkesaktivitet av minst 100 timers varighet i denne perioden.

Som yrkesaktive den siste uka før tellingstidspunktet er regnet personer 16 år og over som utførte yrkesaktivitet av minst 1 times varighet i denne uka. Personer som var midlertidig borte fra arbeidet hele uka på grunn av sykdom, permisjon, ferie e.l. er ikke regnet med blant de yrkesaktive.

### Arbeidstid

Det er innhentet oppgaver over arbeidstida både for de siste 12 månedene før tellingstidspunktet og den siste uka før tellingstidspunktet.

Arbeidstiden omfatter all tid som er medgått til yrkesaktivitet. Arbeidstid som har gått med til forberedelse i tillegg til ordinær arbeidstid, er også regnet med (f.eks. forberedelser i tillegg til ordinær undervisningstid for lærere). Tid som er brukt til skolearbeid, studier og husarbeid for egen familie, er ikke regnet med.

Fravær på grunn av sykdom, permisjon, ferie e.l. er heller ikke regnet med i arbeidstiden.

### Generelt om grupperingen etter næring, yrke og yrkesstatus

Personer 16 år og over med yrkesaktivitet er gruppert på næring etter arten av virksomheten til den bedrift der den enkelte arbeide hele tiden eller lengst tid de siste 12 månedene før tellingstidspunktet. Disse personene er videre gruppert på det yrke og den yrkesstatus som de hadde hele tiden eller lengst tid i denne bedriften i 12-månedersperioden.

Personer 16 år og over med yrkesaktivitet siste uka før tellingstidspunktet er gruppert etter den næring og det yrke vedkommende oppgav å ha hatt i den bedriften som den enkelte arbeide hele tiden eller lengst tid de siste 12 månedene før tellingstidspunktet. Det er således ikke innhentet særskilte oppgaver om de yrkesaktives næring og yrke for den siste uka før tellingstidspunktet.

### Næring

Næringsgrupperingen er foretatt etter 1978-utgaven av Standard for næringsgruppering i offentlig norsk statistikk (Statistisk Sentralbyrå's Håndbøker nr. 9).

Denne standarden er i samsvar med International Standard Industrial Classification of All Economic Activities (ISIC).

I standarden er grupperingsystemet utformet som et femsifret pyramidisk system hvor hvert siffer angir et grupperingsnivå. De fem nivåene er gitt følgende betegnelser:

Næring	1-sifret kode
Næringsområde	2-sifret kode
Næringshovedgruppe	3-sifret kode
Næringsgruppe	4-sifret kode
Næringsundergruppe	5-sifret kode

Næringene på 1-sifret nivå har følgende 9 inndelinger:

1. Jordbruk, skogbruk, fiske og fangst
2. Bergverksdrift
3. Industri
4. Kraft- og vannforsyning
5. Bygge- og anleggsvirksomhet
6. Varehandel, hotell- og restaurantvirksomhet
7. Transport, lagring, post og telekommunikasjoner
8. Bank- og finansieringsvirksomhet, forsikringsvirksomhet, eiendomsdrift og forretningsmessig tjenesteyting
9. Offentlig, sosial og privat tjenesteyting.

En oversikt over den videre inndeling i næringsområder mv. finnes i Standard for næringsgruppering.

Næringsgrupperingen i 1980-tellingen er ikke direkte sammenliknbar med næringsgrupperingen i 1970-tellingen. Årsaken til dette er overgangen til ny standard for næringsgruppering i 1972. I folketellingen 1970 ble næringsgrupperingen foretatt etter 1960-utgaven av Standard for næringsgruppering.

Tabeller med sammenliknbare tall mellom tellingene i 1970 og 1980 vil bli publisert en tid etter kommuneheftene i de såkalte "tabellpakkene". Næringsoppgaver med resultater fra 1970-tellingen gruppert etter 1978-utgaven av Standard for næringsgruppering, vil da bli gitt. I folketellingen 1980 gis det næringsoppgaver ned på næringsgruppe (3-sifret kode).

Yrke

Yrkesgrupperingen er foretatt etter Standard for yrkesgruppering i offentlig norsk statistikk (utgitt av Arbeidsdirektoratet i 1965). Standarden følger i prinsippet 1958-utgaven av International Standard Classification of Occupations (ISCO).

Standarden er bygd opp slik at nær beslektede yrker er ført sammen til såkalte yrkesgrupper, som igjen danner yrkesområder. Disse yrkesområdene er ført sammen til yrkesfelt.

Hvert yrke i klassifiseringen er betegnet med 5-sifret kodenummer:

første siffer angir yrkesfeltet  
 første og annet siffer angir yrkesområde  
 første - tredje siffer angir yrkesgruppe  
 første - femte siffer angir yrke.

Til folketellingen 1980 har Statistisk Sentralbyrå ført nye yrker inn i denne standarden. Den inndelingen i yrkesgrupper som er brukt i 1965-utgaven, er stort sett brukt også her. Videre er en del yrkesgrupper slått sammen og noen er splittet i flere grupper. En ny 3-siffergruppe er tatt med for olje- og gassarbeid. Dessuten er ledende tjenestemenn i kommunal- og fylkeskommunal administrasjon og forvaltning skilt ut som ny gruppe.

Gruppene "Lærere og Faglærere i praktiske yrker" er slått sammen til en gruppe.

Opgaver over yrke er i tellingen gitt med på yrkesgruppe (3-sifret kode).

Yrkesstatus

I tellingen er det brukt følgende tre grupperinger etter yrkesstatus:

1. Fast eller midlertidig ansatt
2. Selvstendig
3. Familien medlem uten fast lønn i familiebedrift.

Personer (også medeiere) som arbeide i firmaer organisert som aksjeselskap, andelslag eller annen selskapsform med begrenset ansvar, er alltid regnet som ansatte.

En person er regnet som selvstendig dersom vedkommende drev virksomhet alene for egen regning eller sammen med andre med ubegrenset ansvar (f.eks. i ansvarlig selskap).

Gruppen "Familien medlem uten fast lønn i familiebedrift" omfatter personer som arbeide i familievirksomhet uten fast avtalt lønn og som verken var eier eller medeier i virksomheten. Et familien medlem uten fast lønn kan imidlertid ha vederlag for arbeidet i form av kost og losji, andel av overskott e.l.

I de tilfelle hvor ektefeller arbeide i felles virksomhet (f.eks. gårdsbruk) som ikke var organisert som aksjeselskap e.l., er den ene ektefellen regnet som selvstendig og den andre som familien medlem uten fast lønn i familiebedrift, med mindre begge ektefellene var registrert som eiere av virksomheten.

Generelt om oppmøteplass, reisehyppighet, reisetid og transportmåte

Kjennemerkene gjelder personer 16 år og over med yrkesaktivitet i siste uka før tellingstidspunktet.

Reisehyppighet, reisetid og transportmåte gjelder yrkesaktive personer med fast oppmøteplass (se oppmøteplass).

Reisetid og transportmåte gjelder yrkesaktive personer med fast arbeidsreise (se reisehyppighet).

Oppmøteplass

Med oppmøteplass forstår en det stedet hvor vedkommende møtte fram ved arbeidshagens start.

Personer 16 år og over med yrkesaktivitet siste uka før tellingstidspunktet er gruppert etter kommunen den faste oppmøteplassen lå i (rute 1 og 2 i personskjemaet).

Personer som i denne uka møtte på ulike arbeidssteder, var til sjøs e.l., er ikke regnet å ha fast oppmøteplass (rute 3 i personskjemaet).

Reisehyppighet

Med reisehyppighet forstås en det antall ganger vedkommende reiste fra hjemsted til arbeidssted den siste uka før tellingstidspunktet.

Hjemsted er alltid regnet som den boligadresse vedkommende er registrert bosatt på i folkeregisteret. For personer som bodde midlertidig på f.eks. hybel eller brakke i denne uka, er reisen mellom hybel, brakke og arbeidssted ikke medregnet.

For personer som var registrert bosatt på arbeidsstedet er det regnet hvor mange dager vedkommende var på arbeid siste uka før tellingstidspunktet.

Med "fast arbeidsreise" menes personer med fast oppmøteplass og som reiste minst en gang fra hjemsted til arbeidssted i uka før tellingstidspunktet.

Reisetid

Reisetid er reisetiden fra hjemsted (registrert boligadresse) til arbeidssted. Reisetiden er regnet én vei. I reisetiden er gangtid og ventetid under reisen tatt med. Det samme gjelder faste gjøremål som f.eks. å bringe barn til barnehage, dagmamma e.l. Tilfeldige gjøremål og forsinkelser er ikke regnet med.

For pendlere som bodde midlertidig på f.eks. hybel, brakke e.l., er reisetiden regnet fra hjemstedet og fram til arbeidsstedet.

Transportmåte

Med transportmåte forstås de transportmidler vedkommende til vanlig nyttet én vei fra hjemsted til arbeidssted siste uka før tellingstidspunktet.

For personer som ikke reiste på samme måte hver dag, er det regnet med den reisemåten vedkommende nyttet flest dager.

3.2. Familie og husholdningstype

Grupperingene på familie og husholdningstype refererer seg til tellingstidspunktet den 1. november 1980.

Familie

Til én og samme familie er regnet:

1. Ektepar og eventuelle ugifte barn registrert bosatt i samme privatbolig, aldershjem, pleiehjem, e.l.
2. Far/mor med ugifte barn registrert bosatt i samme privatbolig, aldershjem, pleiehjem, pensjonat, hotell e.l.
3. Hver enkelt person som ikke hører inn under noen av de to gruppene som er spesifisert ovenfor (bl.a. personer uten fast bopel). Disse personene danner således hver for seg egen familie (familie med én person).

I familier med ektepar er også tatt med eventuelle ugifte barn av bare den ene ektefellen og ugifte adoptivbarn og stebarn, men ikke fosterbarn.

Av reglene som er nevnt foran går det fram at personer (f.eks. ektefeller) som ikke var registrert bosatt i samme privatbolig, aldershjem, pleiehjem, e.l., aldri er gruppert under samme familie. Videre går det fram at gifte, separerte, skilte, enker og enkemenn ikke i noen tilfelle er regnet til samme familie som foreldrene. Når f.eks. et ektepar bor sammen med en skilt datter, danner ektefellene egen familie og datteren egen familie. Ellers kan nevnes at ugifte søsken som har felles bolig, der ingen av foreldrene er bosatt, hver for seg er regnet som særskilt familie.

Husholdningstype

Det er skilt mellom tre hovedtyper av husholdning, nemlig privathusholdning, felleshusholdning og annen husholdning.

Gruppen "Privathusholdning" omfatter personer som var registrert som bosatt i privat bolig. Denne husholdningstypen er videre splittet opp etter tallet på familier i husholdningen. Som husholdningsenhet er her regnet bolighusholdning. Denne omfatter alle bosatte i samme bolig. Av dette følger at antall privathusholdninger er det samme som antall boliger i tellingen.

Til felleleshusholdning er regnet forpleide som var registrert bosatt i aldershjem, barnehjem, pleiehjem og losjerende som var registrert bosatt i pensjonat, hotell e.l.

Betjeningspersonale bosatt ved felleleshusholdninger er alltid gruppert under privathusholdning. Det samme gjelder militært personell som var bosatt i militærforlegning.

Annen husholdning omfatter personer uten fast bopel.

### 3.3. Boligkjennemerker

Boligkjennemerkene refererer seg til den boligen der den enkelte var registrert bosatt 1. november 1980.

#### Bolig (leilighet mv.)

Med leilighet menes f.eks. rekkehusleilighet, leilighet i tomannsbolig, leilighet i leiegård, blokkleilighet, hybelleilighet og hybel med egen inngang. Enebolig regnes også som leilighet.

Hybler uten egen inngang er som hovedregel ikke regnet som egen leilighet.

I hybelbygg er imidlertid hver enkelt hybel alltid regnet som leilighet. Dette gjelder også når flere hybler har felles gang, hall, bad og/eller kjøkken.

Videre er hybler for sykepleiere, legeboliger og rom som disponeres av privathusholdninger i sykehus, militærforlegninger eller felleleshusholdninger, alltid regnet som egne leiligheter.

Til en bolig er som hovedregel regnet rom som er bygd (eller ombygd) til bruk for én eller flere personer med fellesskap i kost og losji, og hvor det er adkomst til rommene (rommet) uten at en må gå gjennom en annen bolig.

En bolig vil derfor som regel falle sammen med begrepet leilighet.

I enkelte tilfelle vil en bolig omfatte mer enn én leilighet. Dersom f.eks. ugifte barn bor i egen leilighet (hybel med egen inngang e.l.), men på samme adresse som foreldrene, er som hovedregel barna regnet å høre til samme bolig som foreldrene. I dette tilfelle utgjøres boligen av leiligheten som foreldrene bor i og leiligheten barna bor i. Bare dersom barna er registrert som egen familie i folkeregisteret, er leilighetene regnet som særskilte boliger.

Hybler uten egen inngang som ikke ligger i hybelbygg, fellesinstitusjon e.l. og som bebos av personer som er registrert i folkeregisteret på vedkommende adresse, er alltid regnet til samme bolig som hovedleiligheten.

Med privatbolig er ment boliger som ikke er bebodd av forpleide i aldershjem, barnehjem og andre fellesinstitusjoner. Boliger for ansatte (f.eks. sykepleiere) ved felleleshusholdninger er således regnet som privatboliger. Det samme gjelder boliger for befal mv. i militærforlegninger.

Det er ikke innhentet oppgaver for boliger som ikke er privatboliger.

I tabellene er "privatboligene" for enkelthets skyld kalt "boliger".

#### Rom

Opgavene over tall på rom refererer seg til boliger som er med i tellingen, og omfatter beboelsesrom på 6 m<sup>2</sup> eller mer, og som kan nyttes året rundt. Kjøkken, bad, entré, hall, alkove, hems, trimrom, vaskerom og rom som bare nyttes til næringsvirksomhet (f.eks. kontor) er ikke med.

I 1980-tellingen er det ikke innhentet spesifiserte oppgaver over antall rom i boliger med "mer enn 8 rom", slik som det ble gjort i tellingen i 1970.

I oppgavene for "rom i alt" er tallene for antall rom i boliger med mer enn 8 rom derfor beregnet. For hver enkelt kommune er det laget gjennomsnittstall fra 1970-tellingen, (dvs. gjennomsnittlig antall rom i boliger med mer enn 8 rom). Dette gjennomsnittstallet er brukt for å fastlegge antall rom for boliger med mer enn 8 rom i 1980-tellingen.



Areal

Med boligens areal er ment nettoareal. I tillegg til beboelsesrom på 6 m<sup>2</sup> eller mer er også tatt med kjøkken, bad, entré, hall o.l.

Rom som er felles for to eller flere boliger, f.eks. felles gang, hall, bad e.l., er ikke regnet med i arealet.

Eie-/leieform

Som eiere er også regnet personer som eier aksje eller andel som gir boret.

Med "vanlig leiekontrakt" menes at vedkommende leier en bolig av en eier etter de regler og avtaler som følger av husleieloven. Vanlig leieforhold uten skriftlig kontrakt er også regnet med her.

Kjøkken

Med kjøkken menes i tellingen en del av boligen som er avgrenset fra andre deler av den, og hvor det er installert utstyr til matlaging for beboerne. Kjøkkenet kan være et eget rom, men trenger ikke være det.

Dersom flere boliger har felles kjøkken, f.eks. hybler i et hybelbygg, er alle boligene regnet å være uten kjøkken.

I størrelsen på kjøkkenet er også medregnet gulvplass til benker, skap o.l.

Viktigste kilde til oppvarming

Dersom to eller flere kilder er like viktige for boligens oppvarming, er begge (alle) disse regnet med.

Husholdningen disponerer bil

Med å disponere bil menes i tellingen å eie/leie bil eller å ha mulighet til privat bruk av f.eks. firmabil.

Stasjonsvogn og varevogn er regnet som personbil bare dersom den brukes også til privatkjøring.

Hustype

Som hus er som hovedregel regnet bygninger som fra kjeller til loft er atskilt fra andre bygninger.

Hver enkelt blokk er derimot regnet som ett hus, selv om det fra kjeller til loft er skillevegg(er) uten gjennomgang i blokken.

I rekkehus er hele rekken av boliger regnet som ett hus.

Som frittliggende enebolig er regnet enebolig med minst en halv meters avstand til nærmeste hus.

Som hustype "enebolig" er også regnet frittliggende eneboliger som inneholder en hybelleilighet, og/eller der ett eller flere rom er brukt som hybel.

Rekkehus er hus med leiligheter som har minst én vegg eller en del av en vegg felles med en annen leilighet. Hus i kjede er hus som er forbundet med et annet hus med garasje, carport, svalgang o.l. Terrassehus er hus med leiligheter som er bygd sammen i en bakkeskråning, og der flere av leilighetene har hele eller deler av taket til leiligheten under som terrasse.

Horisontalt delt tomannsbolig er hus med to vanlige leiligheter (som kan ha ulik størrelse) og hvor den ene leiligheten ligger i en etasje over den annen.

Annet boligbygg med mindre enn 3 etasjer omfatter også eneboliger med mindre enn en halv meters avstand mellom husene.

Gruppen "forretningsbygg mv." omfatter hus hvor halvparten eller mindre av golvarealet nyttes til privatbolig.

Som bygg for felleleshusholdning er regnet hus hvor det for bosatte og/eller midlertidig tilstedeværende er organisert felleleshusholdning.

Opgaver over tall på boliger, rom og bosatte i bygg for felleleshusholdning omfatter bare privatboliger, rom og bosatte i disse boligene.

Byggeår

Med byggeår menes det året da minst halvparten av boligene i huset var ferdig til innflytting. Hus som er ombygd, er gruppert etter opprinnelig byggeår.

Gjennomsnittstall

Bosatte pr. bolig er lik tallet på bosatte i privatboliger dividert med tallet på privatboliger.

Rom pr. bolig er lik tallet på rom (kjøkken ikke medregnet) i privatboliger dividert med tallet på disse boligene.

Bosatte pr. rom er lik tallet på bosatte i privatboliger dividert med tallet på rom (kjøkken er ikke medregnet) i privatboliger.

3.4. Inndelingen i grunnkretser

Grunnkretsinnndelingen til bruk i folketellingen er foretatt av Byrået i samarbeid med kommunene og brukere av statistikk på regionalt nivå.

Følgende kriterier er lagt til grunn for utarbeidingen av grunnkretsene:

1. Utgangspunktet for grunnkretsinnndelingen er som regel inndelingen i folketellingskretser i 1970. Dersom inndelingen fra 1970 er endret, er det lagt vekt på at grupper av grunnkretser kan sammenliknes med en eller flere tidligere folketellingskretser.
2. Grunnkretsene er utformet slik at de kan være stabile over en rimelig tidsperiode.
3. Grunnkretsene skal bestå av et sammenhengende geografisk område.
4. Grunnkretsene bør være mest mulig ensartet når det gjelder natur- og næringsgrunnlag, kommunikasjonsforhold og bygningsmessig struktur.
5. Folketall og areal bør ikke variere for sterkt. Folketallet kan variere fra under 100 i sterkt spredtbygde strøk til over 1 000 i de tettest utbygde byområdene.

Fordi grunnkretsinnndelingen skal være mest mulig stabil, er den ikke knyttet sammen med en avgrensning av tettbygde strøk, da disse grensene stadig må endres.

Tettstedsavgrensningen er ført videre uavhengig av grunnkretsinnndelingen. Retningslinjene for tettstedsavgrensningen følger i store trekk den som ble praktisert i 1960 og 1970. Hovedkriteriet ved avgrensningen av tettsted er at avstanden mellom husene i en husklynge ikke skal være over 50 meter, men det er tillatt skjønsmessige avvik for områder som ikke kan eller skal bebygges som f.eks. lagerplasser, idrettsanlegg, parker o.l. Området må ha minst 200 bosatte på tellingstidspunktet.

Det er ikke stilt noe krav om at grensene for grunnkretsene skal falle sammen med grensene for kirkesogn, skole- eller valgkretser.

Opgaver over grunnkretser grupperes også til delområder (bydeler/bygdslag). Disse delområdene består vanligvis av 1 000-3 000 personer i spredtbygde strøk og 3 000-5 000 personer i tettbygde strøk. Et delområde kan f.eks. være et område som sogner til et lokalt sentrum i en kommune.

En oversikt som viser forholdet mellom grunnkretser i 1980 og tellingskretser i 1970, er vist i vedlegg 1.

Kart som viser omfanget av grunnkretsene og tettstedsavgrensningene som det blir gitt resultater for i dette heftet, er vist i vedleggene 2 og 3.

For en nærmere orientering om grunnkretsene mv. vises til heftene "Grunnkretser og tettsteder. Dokumentasjon 1980".

4. BRUK AV TABELLENE

Dette heftet inneholder tabeller for den enkelte kommune. Tabellene i kommuneheftene er inndelt i seks hovedgrupper.

Tabellene 1-3 gir resultater for enkelte demografiske kjennetegn.

Tabellene 4-10 gir hovedresultater for utdanning, yrke, næring, arbeidstid mv. Tabellene 4-7 refererer seg til de siste 12 månedene før tellingstidspunktet. Tabellene 8-10 gir oppgaver for kjennemerker som knytter seg til siste uka før tellingstidspunktet.

Tabellene 11-18 gir resultater for boligdelen av tellingen.

Tabellene 19-21 gir resultater for familier og privathusholdninger.

Tabellene 22-24 gir hovedresultater for befolkning, yrkesaktivitet og boliger på grunnkrets.

## 5. MERKNADER TIL TABELLENE

Tabell 1:

I tabell 1 har en generelt tatt sikte på å gi tall tilbake til 1801 etter kommuneinndelingen i 1980. Over et så langt tidsrom har det imidlertid skjedd så mange endringer i kommuneinndelingen at det for de fleste kommuner er vanskelig å gi en sammenliknbar tallserie for hele perioden. For de folketellingene hvor det ikke har vært mulig å gi eksakte folketall, inneholder tabellen tall som er beregnet av Norsk Samfunnsvitenskapelig Datatjeneste. Disse tallene er framkommet ved at folketallene for tidligere år er justert på basis av antall personer som blir overført fra en kommune til en annen ved grensereguleringer. Det henvises til NSD for nærmere dokumentasjon.

I 1914 ble Alvdal herred (tidligere Lille Elvedalen) delt i to herreder - Alvdal og Folldal. Mellom tellingen i 1960 og tellingen i 1970 er en del av Dovre overført til Folldal.

I tabell 1 gjelder tallene for 1865 - 1910 Folldal sogn i Alvdal herred. Oppgavene for 1946 og tidligere omfatter ikke folketallet (i alt 15 personer pr. 1. november 1960) i den delen av Dovre som er overført til Folldal.

Tabell 4:

Oppgavene over befolkningens utdanningsbakgrunn er hentet fra utdanningsopplysningene gitt i folketellingen 1970 og "Arkivet for påbegynt og avsluttet utdanning" i Statistisk Sentralbyrå som inneholder alle utdanninger som en person har avsluttet i Norge i perioden 1970 - 1980. I tillegg kommer oppgaver over utenlandsk utdanning gitt i folketellingen 1980.

På det tidspunkt oppgavene over befolkningens utdanningsbakgrunn til dette kommuneheftet ble laget, var utdanninger avsluttet i Norge i 1980 ikke kommet med.

Fullstendige oppgaver over utdanning vil bli laget så snart alle avsluttede utdanninger er kommet med.

TABELL 1. FOLKEMENGDEN VED FOLKETELLINGENE 1801 - 1980<sup>1)</sup>

ÅR	FOLKE- MENGDE	ÅR	FOLKE- MENGDE	ÅR	FOLKE- MENGDE	ÅR	FOLKE- MENGDE	ÅR	FOLKE- MENGDE	ÅR	FOLKE- MENGDE
1801 ..	(964)	1835 ..	(1350)	1865 ..	1506	1900 ..	1326	1930 ..	2307	1960 ..	2316
1815 ..	(1004)	1845 ..	(1374)	1875 ..	1449	1910 ..	2284	1946 ..	2348	1970 ..	2221
1825 ..	(1137)	1855 ..	(1450)	1890 ..	1239	1920 ..	2284	1950 ..	2388	1980 ..	2218

1) TALLENE I PARENTES ER BEREGNEDE TALL FRA NORSK SAMFUNNSVITENSKAPELIG DATATJENESTE. SE ELLERS MERKNADER TIL TABELL 1 PÅ SIDE 18.

TABELL 2. FOLKEMENGDEN ETTER KJØNN, EKTESKAPELIG STATUS OG ALDER. 1/11 1980

ALDER	I ALT	MENN					KVINNER				
		I ALT	UGIFTE	GIFTE	SEPARERTE		I ALT	UGIFTE	GIFTE	SEPARERTE	
					ENKEMENN	OG SKILTE				ENKER	OG SKILTE
I ALT .....	2218	1131	539	529	45	18	1087	417	531	123	16
0- 6 ÅR .	198	104	104	-	-	-	94	94	-	-	-
7-15 " .	317	166	166	-	-	-	151	151	-	-	-
16-19 " .	144	81	81	-	-	-	63	63	-	-	-
20-24 " .	131	59	51	8	-	-	72	46	25	-	1
25-29 " .	134	73	37	34	-	2	61	11	47	-	3
30-39 " .	279	145	27	114	-	4	134	9	123	-	2
40-49 " .	195	102	12	81	-	9	93	2	85	2	4
50-59 " .	236	122	18	100	2	2	114	8	92	14	-
60-66 " .	201	94	14	74	6	-	107	10	77	17	3
67-69 " .	89	42	7	29	5	1	47	3	29	15	-
70-79 " .	200	104	15	72	17	-	96	13	40	41	2
80 ÅR OG OVER .....	94	39	7	17	15	-	55	7	13	34	1

TABELL 3. FOLKEMENGDEN ETTER TROSSAMFUNN/VIKTIGSTE KILDE TIL LIVSOPPHOLD, KJØNN OG ALDER. 1/11 1980

KJØNN OG ALDER	I ALT	TROSSAMFUNN				VIKTIGSTE KILDE TIL LIVSOPPHOLD				
		DEN NORSKE KIRKE	TROS- SAMFUNN UTENFOR DEN NORSKE KIRKE	IKKE TIL- SLUTTET NOE TROS- SAMFUNN	UOPP- GITT TROS- SAMFUNN	INNTEKT AV EGET ELLER ANDRE PERSONERS ARBEID	PENSJON/ TRYGD	STIPEND, LÅN, FORMUE E.L.	VERNE- PLIKTS-/ SIVIL- TJENESTE	UOPPGITT KILDE TIL LIVSOPP- HOLD
I ALT .....	2218	2131	3	23	61	1590	453	60	5	110
MENN .....	1131	1077	2	13	39	851	201	31	5	43
0- 6 ÅR	104	97	-	3	4	104	-	-	-	-
7-15 "	166	160	-	6	6	166	-	-	-	-
16-19 "	81	77	-	1	3	53	-	17	-	11
20-24 "	59	58	-	1	1	46	-	7	4	2
25-29 "	73	66	-	3	4	68	-	4	-	1
30-39 "	145	138	-	3	4	137	2	-	-	6
40-49 "	102	95	1	1	5	98	2	-	-	2
50-59 "	122	115	-	1	6	105	6	1	-	10
60-66 "	94	92	-	1	1	65	20	2	1	6
67-69 "	42	41	1	-	-	7	35	-	-	-
70-79 "	104	101	-	-	3	2	98	-	-	4
80 ÅR OG OVER ...	39	37	-	-	2	-	38	-	-	1
KVINNER ..	1087	1054	1	10	22	739	252	29	-	67
0- 6 ÅR	94	90	-	1	3	94	-	-	-	-
7-15 "	151	143	-	-	8	151	-	-	-	-
16-19 "	63	63	-	-	-	44	1	12	-	6
20-24 "	72	70	-	2	-	54	2	12	-	4
25-29 "	61	55	-	4	2	56	2	2	-	1
30-39 "	134	131	-	1	2	123	3	1	-	7
40-49 "	93	91	1	1	1	80	5	-	-	8
50-59 "	114	111	-	1	2	75	23	-	-	16
60-66 "	107	105	-	1	2	59	30	-	-	18
67-69 "	47	45	-	1	1	2	45	-	-	-
70-79 "	96	95	-	-	1	1	89	1	-	5
80 ÅR OG OVER ...	55	55	-	-	-	-	52	1	-	2

TABELL 4. PERSONER 16-66 ÅR ETTER YRKESAKTIVITET, ARBEIDSTID, KJØNN OG HØYESTE UTDANNING. 1/11 79 - 31/10 80

KJØNN OG HØYESTE UTDANNING	IKKE YRKESAKTIVE				YRKESAKTIVE						
	I ALT	AV DETTE GIFTE			100-499 TIMER		500-999 TIMER		1 000 TIMER OG OVER		UOPP- GITT ARB.- TID
		I ALT	I ALT	I ALT	I ALT	AV DETTE GIFTE	I ALT	AV DETTE GIFTE	I ALT	AV DETTE GIFTE	
I ALT .....	1320	237	158	1083	176	72	129	78	742	532	36
MENN I ALT .....	676	49	17	627	49	3	41	10	515	369	22
BARNESKOLENIVÅ, 1-6 ÅR .....	-	-	-	-	-	-	-	-	-	-	-
UNGDOMSSKOLENIVÅ, 7-9 ÅR, I ALT ..	394	34	16	360	19	2	21	4	307	240	13
FOLKESKOLEUTDANNING .....	132	24	14	108	1	-	4	1	94	75	9
9-ÅRIG UNGDOMSSKOLE .....	58	7	-	51	16	-	11	-	21	6	3
UNGDOMSSKOLENIVÅ ELLERS .....	204	3	2	201	2	2	6	3	192	159	1
GYMNASNIVÅ I, 10 ÅR, I ALT .....	108	4	1	104	5	-	9	2	86	54	4
ALLMENT FAGFELT .....	26	1	-	25	2	-	1	-	21	13	1
INDUSTRI, HÅNVERK OG TEKNIKK ..	51	2	-	49	3	-	6	2	39	26	1
SAMFERDSEL .....	3	:	:	:	:	:	:	:	:	:	:
HELSEVERN .....	1	:	:	:	:	:	:	:	:	:	:
JORDBRUK, SKOGBRUK OG FISKE ...	14	1	1	13	-	-	2	-	11	6	-
TJENESTEYTING OG FORSVAR .....	4	:	:	4	-	-	-	-	4	3	-
GYMNASNIVÅ I ELLERS .....	9	-	-	9	-	-	-	-	7	4	2
GYMNASNIVÅ II, 11-12 ÅR, I ALT ..	92	2	-	90	11	1	7	3	70	36	2
ALLMENT FAGFELT .....	20	-	-	20	5	1	1	-	14	8	-
ADMINISTRASJON OG ØKONOMI .....	8	-	-	8	1	-	1	-	6	3	-
INDUSTRI, HÅNVERK OG TEKNIKK ..	45	2	-	43	3	-	2	2	36	20	2
SAMFERDSEL .....	2	:	:	:	:	:	:	:	:	:	:
HELSEVERN .....	-	-	-	-	-	-	-	-	-	-	-
JORDBRUK, SKOGBRUK OG FISKE ...	14	-	-	14	-	-	3	1	11	4	-
TJENESTEYTING OG FORSVAR .....	2	:	:	:	:	:	:	:	:	:	:
GYMNASNIVÅ II ELLERS .....	1	:	:	:	:	:	:	:	:	:	:
UNIVERSITETS- OG HØGSKOLENIVÅ I, 13-14 ÅR I ALT .....	27	1	-	26	3	-	1	1	22	15	-
UNDERVISNING .....	4	-	-	4	-	-	1	1	3	3	-
ADMINISTRASJON, ØKONOMI, SAMFUNNSVITENSKAP OG JUS .....	2	:	:	:	:	:	:	:	:	:	:
NATURVITENSKAP OG TEKNIKK .....	14	-	-	14	1	-	-	-	13	7	-
HELSEVERN .....	3	:	:	:	:	:	:	:	:	:	:
UNIV.- OG HØGSKOLENIVÅ I ELLERS	4	1	-	3	2	-	-	-	1	1	-
UNIV.- OG HØGSKOLENIVÅ II, III OG FORSKERNIVÅ, OVER 14 ÅR, I ALT ..	31	-	-	31	1	-	-	-	28	23	2
UNDERVISNING .....	13	-	-	13	1	-	-	-	12	8	-
ADMINISTRASJON, ØKONOMI, SAMFUNNSVITENSKAP OG JUS .....	3	-	-	3	-	-	-	-	3	3	-
NATURVITENSKAP OG TEKNIKK .....	9	-	-	9	-	-	-	-	8	7	1
UNIV.- OG HØGSKOLENIVÅ II, III OG FORSKERNIVÅ ELLERS .....	6	-	-	6	-	-	-	-	5	5	1
UOPPGITT, INGEN UTDANNING OG UTDANNING PÅ FØRSKOLENIVÅ .....	24	8	-	16	10	-	3	-	2	1	1
KVINNER I ALT .....	644	188	141	456	127	69	88	68	227	163	14
BARNESKOLENIVÅ, 1-6 ÅR .....	-	-	-	-	-	-	-	-	-	-	-
UNGDOMSSKOLENIVÅ, 7-9 ÅR, I ALT ..	405	131	107	274	81	51	44	35	136	108	13
FOLKESKOLEUTDANNING .....	154	57	46	97	27	19	15	14	48	36	7
9-ÅRIG UNGDOMSSKOLE .....	49	11	5	38	18	2	8	4	10	3	2
UNGDOMSSKOLENIVÅ ELLERS .....	202	63	56	139	36	30	21	17	78	69	4
GYMNASNIVÅ I, 10 ÅR, I ALT .....	143	35	25	108	27	11	26	19	54	32	1
ALLMENT FAGFELT .....	60	16	13	44	11	6	15	11	18	12	-
INDUSTRI, HÅNVERK OG TEKNIKK ..	7	3	2	4	-	-	1	1	3	2	-
SAMFERDSEL .....	1	:	:	:	:	:	:	:	:	:	:
HELSEVERN .....	9	1	1	8	2	1	2	2	4	4	-
JORDBRUK, SKOGBRUK OG FISKE ...	1	:	:	:	:	:	:	:	:	:	:
TJENESTEYTING OG FORSVAR .....	31	6	3	25	7	4	5	3	13	3	-
GYMNASNIVÅ I ELLERS .....	34	7	4	27	7	-	3	2	16	11	1
GYMNASNIVÅ II, 11-12 ÅR, I ALT ..	42	9	4	33	6	2	10	8	17	11	-
ALLMENT FAGFELT .....	24	7	3	17	6	2	5	3	6	3	-
ADMINISTRASJON OG ØKONOMI .....	2	:	:	:	:	:	:	:	:	:	:
INDUSTRI, HÅNVERK OG TEKNIKK ..	1	:	:	:	:	:	:	:	:	:	:
SAMFERDSEL .....	-	-	-	-	-	-	-	-	-	-	-
HELSEVERN .....	6	-	-	6	-	-	3	3	3	3	-
JORDBRUK, SKOGBRUK OG FISKE ...	5	-	-	5	-	-	1	1	4	1	-
TJENESTEYTING OG FORSVAR .....	1	:	:	:	:	:	:	:	:	:	:
GYMNASNIVÅ II ELLERS .....	3	1	1	2	:	:	:	:	:	:	:
UNIVERSITETS- OG HØGSKOLENIVÅ I, 13-14 ÅR, I ALT .....	21	5	5	16	4	3	2	2	10	4	-
UNDERVISNING .....	10	1	1	9	-	-	2	2	7	4	-
ADMINISTRASJON, ØKONOMI, SAMFUNNSVITENSKAP OG JUS .....	3	2	2	1	:	:	:	:	:	:	:
NATURVITENSKAP OG TEKNIKK .....	1	:	:	:	:	:	:	:	:	:	:
HELSEVERN .....	1	:	:	:	:	:	:	:	:	:	:
UNIV.- OG HØGSKOLENIVÅ I ELLERS	6	1	1	5	3	2	-	-	2	-	-
UNIV.- OG HØGSKOLENIVÅ II, III OG FORSKERNIVÅ, OVER 14 ÅR, I ALT ..	15	1	-	14	2	2	3	3	9	7	-
UNDERVISNING .....	11	1	-	10	2	2	3	3	5	4	-
ADMINISTRASJON, ØKONOMI, SAMFUNNSVITENSKAP OG JUS .....	-	-	-	-	-	-	-	-	-	-	-
NATURVITENSKAP OG TEKNIKK .....	2	:	:	:	:	:	:	:	:	:	:
UNIV.- OG HØGSKOLENIVÅ II, III OG FORSKERNIVÅ ELLERS .....	2	:	:	:	:	:	:	:	:	:	:
UOPPGITT, INGEN UTDANNING OG UTDANNING PÅ FØRSKOLENIVÅ .....	18	7	-	11	7	-	3	1	1	1	-

TABELL 5. PERSONER 16 ÅR OG OVER, ETTER YRKESAKTIVITET, ARBEIDSTID, KJØNN OG ALDER. 1/11 79 - 31/10 80

KJØNN OG ALDER	I ALT	IKKE YRKESAKTIVE	YRKESAKTIVE						PROSENT YRKESAKTIVE
			I ALT	ARBEIDSTID. TIDER					
				100-499	500-999	1 000-1 299	1 300 OG OVER	UOPPGITT	
I ALT .....	1703	569	1134	197	135	77	680	45	66,6
MENN I ALT .....	861	198	663	64	45	29	498	27	77,0
16-19 ÅR .....	81	16	65	30	16	2	14	3	80,2
AV DETTE GIFTE .....	-	-	-	-	-	-	-	-	-
20-24 ÅR .....	59	3	56	8	8	4	35	1	94,9
AV DETTE GIFTE .....	8	-	8	-	1	-	7	-	100,0
25-29 ÅR .....	73	-	73	6	3	3	57	4	100,0
AV DETTE GIFTE .....	34	-	34	1	2	-	29	2	100,0
30-39 ÅR .....	145	3	142	1	2	8	129	2	97,9
AV DETTE GIFTE .....	114	1	113	-	1	5	107	-	99,1
40-49 ÅR .....	102	1	101	1	5	2	92	1	99,0
AV DETTE GIFTE .....	81	-	81	-	2	2	76	1	100,0
50-59 ÅR .....	122	6	116	3	1	5	100	7	95,1
AV DETTE GIFTE .....	100	3	97	2	-	4	86	5	97,0
60-66 ÅR .....	94	20	74	-	6	4	60	4	78,7
67-69 ÅR .....	42	27	15	5	-	-	7	3	35,7
70 ÅR OG OVER .....	143	122	21	10	4	1	4	2	14,7
KVINNER I ALT .....	842	371	471	133	90	48	182	18	55,9
16-19 ÅR .....	63	15	48	29	7	3	7	2	76,2
AV DETTE GIFTE .....	-	-	-	-	-	-	-	-	-
20-24 ÅR .....	72	19	53	14	12	6	21	-	73,6
AV DETTE GIFTE .....	25	10	15	2	4	5	4	-	60,0
25-29 ÅR .....	61	17	44	14	10	2	18	-	72,1
AV DETTE GIFTE .....	47	15	32	10	10	2	10	-	68,1
30-39 ÅR .....	134	37	97	19	27	12	37	2	72,4
AV DETTE GIFTE .....	123	36	87	18	26	12	30	1	70,7
40-49 ÅR .....	93	21	72	16	9	9	37	1	77,4
AV DETTE GIFTE .....	85	18	67	16	8	7	35	1	78,8
50-59 ÅR .....	114	28	86	21	14	4	42	5	75,4
AV DETTE GIFTE .....	92	23	69	14	13	3	36	3	75,0
60-66 ÅR .....	107	51	56	14	9	12	17	4	52,3
67-69 ÅR .....	47	40	7	2	1	-	1	3	14,9
70 ÅR OG OVER .....	151	143	8	4	1	-	2	1	5,3

TABELL 6. YRKESAKTIVE 16 ÅR OG OVER, ETTER ALDER OG NÆRING. 1/11 79 - 31/10 80

NÆRING	I ALT	ALDER. ÅR										PROSENT AV DE YRKESAKTIVE
		16-19 20-24 25-29 30-39 40-49 50-59 60-66 67-69 OVER										
		16-19	20-24	25-29	30-39	40-49	50-59	60-66	67-69	OVER		
I ALT .....	1134	113	109	117	239	173	202	130	22	29	100,0	
JORDBRUK .....	326	43	19	22	62	48	62	47	7	16	28,7	
SKOGBRUK .....	5	-	-	-	-	-	1	2	1	1	0,4	
FISKE OG FANGST .....	-	-	-	-	-	-	-	-	-	-	-	
BERGVERKSDRIFT .....	228	26	13	25	41	39	49	31	4	-	20,1	
INDUSTRI I ALT .....	65	3	11	12	9	11	12	4	1	2	5,7	
PRODUKSJON AV NÆRINGSMIDLER, DRIKKEVARER OG TØBAKKSVARER .....	15	1	2	3	-	4	4	1	-	-	-	
PRODUKSJON AV TEKSTILVARER, BEKLEDNINGSVARER, LÆR OG LÆRVARER ..	-	-	-	-	-	-	-	-	-	-	-	
PRODUKSJON AV TREVARER .....	11	1	2	-	1	1	1	2	1	2	-	
TREFOREDLING, GRAFISK PRODUKSJON OG FORLAGSVIRKSOMHET .....	1	-	1	-	-	-	-	-	-	-	-	
PROD. AV KJEMISKE PROD., MINERAL-ØLJE-, KULL-, GUMMI- OG PLASTPROD. .	-	-	-	-	-	-	-	-	-	-	-	
PRODUKSJON AV MINERALSKE PRODUKTER .	1	-	-	-	-	-	1	-	-	-	-	
PRODUKSJON AV METALLER .....	-	-	-	-	-	-	-	-	-	-	-	
PRODUKSJON AV VERKSTEDPRODUKTER ....	14	-	4	5	3	2	-	-	-	-	-	
INDUSTRIPRODUKSJON ELLERS .....	23	1	2	4	5	4	6	1	-	-	-	
KRAFT- OG VANNFORSYNING .....	3	-	-	-	-	2	1	-	-	-	0,3	
BYGGE- OG ANLEGGSVIRKSOMHET .....	68	3	12	9	18	13	9	4	-	-	6,0	
VAREHANDEL .....	78	10	10	10	24	8	11	4	1	-	6,9	
HOTELL- OG RESTAURANTDRIFT .....	32	12	5	3	2	2	4	2	1	1	2,8	
LANDTRANSPORT .....	33	-	4	1	7	8	7	3	1	2	2,9	
SJØTRANSPORT .....	4	-	1	-	2	-	1	-	-	-	0,4	
TRANSPORT ELLERS, LAGRING, POST OG TELEKOMMUNIKASJONER .....	26	3	6	2	7	3	4	1	-	-	2,3	
BANK- OG FINANSIERINGSVIRKSOMHET .....	8	1	2	2	2	1	-	-	-	-	0,7	
FORSIKRINGSVIRKSOMHET, EIENDOMSDRIFT OG FORRETN.MESSIG TJENESTEYTING .....	9	-	-	3	4	-	-	-	1	1	0,8	
OFFENTLIG ADMINISTRASJON, FØRSVAR, POLITI OG RETTSVESEN .....	81	4	9	9	21	14	16	7	1	-	7,1	
RENOVASJON OG REINGJØRING .....	1	-	-	-	1	-	-	-	-	-	0,1	
UNDERVISNING OG FORSKNINGSVIRKSOMHET .	32	-	1	7	16	3	2	3	-	-	2,8	
HELSE- OG ANDRE SOSIALTJENESTER .....	82	5	11	8	17	14	13	13	1	-	7,2	
KULTURELL TJ.YTING, UNDERH. OG SPORT .	4	-	-	-	1	1	1	-	1	-	0,4	
PERSONLIG TJENESTEYTING .....	22	2	4	2	3	2	2	4	1	2	1,9	
UOPPGITT NÆRING .....	27	1	1	2	2	4	7	5	1	4	2,4	

TABELL 7. YRKESAKTIVE 16 ÅR OG OVER, ETTER KJØNN, ARBEIDSTID OG NÆRING/YRKESFELT. 1/11 79 - 31/10 80

	MENN						KVINNER				
	I ALT	100- I ALT 499 TIMER	500- 999 TIMER	1 000 TIMER OG OVER	UOPP- GITT ARB.- TID		I ALT	100- 499 TIMER	500- 999 TIMER	1 000 TIMER OG OVER	UOPP- GITT ARB.- TID
I ALT .....	1134	663	64	45	527	27	471	133	90	230	18
<b>NÆRING</b>											
JORDBRUK .....	326	194	22	12	150	10	132	20	18	88	6
SKOGBRUK .....	5	4	1	-	2	1	1	-	-	-	1
FISKE OG FANGST .....	-	-	-	-	-	-	-	-	-	-	-
BERGVERKSDRIFT .....	228	189	17	14	154	4	39	8	10	20	1
INDUSTRI I ALT .....	65	44	3	4	35	2	21	5	2	11	3
PRODUKSJON AV NÆRINGSMIDLER, DRIKKEVARER OG TOBAKKSVARER .....	15	12	-	-	12	-	3	1	-	1	1
PRODUKSJON AV TEKSTILVARER, BE- KLEDNINGSVARER, LÆR OG LÆRVARER .	-	-	-	-	-	-	-	-	-	-	-
PRODUKSJON AV TREVARER .....	11	10	1	1	7	1	1	-	-	1	-
TREFOREDNING, GRAFISK PRODUKSJON OG FØRLAGSVIRKSOMHET .....	1	:	:	:	:	:	:	:	:	:	:
PRODUKSJON AV KJEMISKE PRODUKTER, MINERALOLJE-, KULL-, GUMMI- OG PLASTPRODUKTER .....	-	-	-	-	-	-	-	-	-	-	-
PRODUKSJON AV MINERALSKE PRODUKTER .....	1	:	:	:	:	:	:	:	:	:	:
PRODUKSJON AV METALLER .....	-	-	-	-	-	-	-	-	-	-	-
PRODUKSJON AV VERKSTEDPRODUKTER .	14	12	1	2	9	-	2	1	-	1	-
INDUSTRIPRODUKSJON ELLERS .....	23	9	1	1	6	1	14	3	2	7	2
KRAFT- OG VANNFORSYNING .....	3	3	-	-	3	-	-	-	-	-	-
BYGGE- OG ANLEGGSVIRKSOMHET .....	68	67	3	5	58	1	1	1	-	-	-
VAREHANDEL .....	78	27	1	1	22	3	51	15	11	22	3
HOTELL- OG RESTAURANTDRIFT .....	32	5	1	-	3	1	27	14	6	6	1
LANDTRANSPORT .....	33	31	3	-	26	2	2	1	-	1	-
SJØTRANSPORT .....	4	4	-	-	4	-	-	-	-	-	-
TRANSPORT ELLERS, LAGRING, POST OG TELEKOMMUNIKASJONER .....	26	7	-	-	7	-	19	3	5	11	-
BANK- OG FINANSIERINGSVIRKSOMHET ..	8	3	-	-	3	-	5	1	2	2	-
FORSIKRINGSVIRKSOMHET, EIENDOMS- DRIFT OG FORRETNINGSMESSIG TJENESTEYTING .....	9	7	2	1	3	1	2	-	2	-	-
OFFENTLIG ADMINISTRASJON, FORSVAR, POLITI OG RETTSVESEN .....	81	37	3	4	30	-	44	20	8	16	-
RENOVASJON OG REINGJØRING .....	1	:	:	:	:	:	:	:	:	:	:
UNDERVISNING OG FORSKNINGS- VIRKSOMHET .....	32	11	1	1	9	-	21	5	3	13	-
HELSE- OG ANDRE SOSIALTJENESTER ...	82	13	2	1	9	1	69	16	20	32	1
KULTURELL TJENESTEYTING, UNDERHOLD- NING OG SPORT .....	4	:	:	:	:	:	:	:	:	:	:
PERSONLIG TJENESTEYTING .....	22	3	2	-	1	-	19	12	2	3	2
UOPPGITT NÆRING .....	27	11	2	2	6	1	16	10	1	5	-
<b>YRKESFELT</b>											
TEKNISK, VITENSKAPELIG, HUMANIS- TISK OG KUNSTNERISK ARBEID .....	131	56	4	3	49	-	75	14	20	41	-
ADMINISTRASJONS- OG FORVALTNINGS- ARBEID, BEDRIFTS- OG ORGANISASJONS- LEDELSE I ALT .....	19	16	-	1	15	-	3	1	1	1	-
OFFENTLIG ADMINISTRASJONS- OG FORVALTNINGSARBEID .....	7	6	-	-	6	-	1	-	-	1	-
BEDRIFTS- OG ORGANISASJONSLEDELSE	12	10	-	1	9	-	2	1	1	-	-
KONTORARBEID .....	44	15	-	1	14	-	29	7	5	17	-
HANDELSARBEID .....	56	18	2	1	15	-	38	9	11	17	1
JORDBRUKS-, SKOGBRUKS- OG FISKEARBEID .....	293	196	25	12	155	4	97	15	15	65	2
GRUVE- OG SPRENGNINGSARBEID M.M. ..	84	80	7	4	68	1	4	2	1	-	1
TRANSPORT OG KOMMUNIKASJONSARBEID .	60	40	1	-	37	2	20	3	5	12	-
INDUSTRI-, BYGGE- OG ANLEGG- ARBEID I ALT .....	188	173	17	18	138	-	15	2	2	9	2
JERN- OG METALLVAREARBEID .....	51	50	5	7	38	-	1	-	-	1	-
ELEKTROARBEID .....	18	18	1	2	15	-	-	-	-	-	-
TREARBEID .....	43	41	4	3	34	-	2	1	-	1	-
NÆRINGSMIDDELARBEID .....	9	7	-	-	7	-	2	-	-	1	-
MASKIN- OG MOTORDRIFT .....	31	29	1	2	26	-	2	-	1	1	-
LASTE-, LOSSE- OG LAGERARBEID ...	8	6	2	-	4	-	2	-	-	2	-
INDUSTRI-, BYGGE- OG ANLEGGARBEID ELLERS .....	28	22	4	4	14	-	6	1	1	3	1
SERVICEARBEID .....	150	12	2	1	9	-	138	69	25	38	6
MILITÆRT ARBEID, UOPPGITT ELLER IKKE IDENTIFISERBART YRKE .....	109	57	6	4	27	20	52	11	5	30	6

TABELL 8. YRKESAKTIVE 16 ÅR OG OVER I ARBEID I UKA 25/10 - 31/10 1980, ETTER KJØNN, ARBEIDSTID I UKA

OG NÆRING/YRKESFELT	I ALT	MENN					KVINNER				
		I ALT	30			UOPP- GITT	I ALT	30			UOPP- GITT
			1-19 TIMER	20-29 TIMER	OG OVER TIMER			1-19 TIMER	20-29 TIMER	OG OVER TIMER	
I ALT .....	891	534	17	19	477	21	357	110	60	175	12
<b>NÆRING</b>											
JORDBUK .....	257	151	8	8	128	7	106	21	14	68	3
SKOGBRUK .....	1	:	:	:	:	:	:	:	:	:	:
FISKE OG FANGST .....	-	-	-	-	-	-	-	-	-	-	-
BERGVERKSDRIFT .....	185	157	2	1	148	6	28	4	9	14	1
INDUSTRI I ALT .....	47	34	-	2	30	2	13	3	2	8	-
PRODUKSJON AV NÆRINGS- MIDLER, DRIKKEVARER OG TOBAKK- SVARER .....	15	12	-	-	12	-	3	1	-	2	-
PRODUKSJON AV TEKSTILVARER, BE- KLEDNINGSVARER, LÆR OG LÆRVARER ..	-	-	-	-	-	-	-	-	-	-	-
PRODUKSJON AV TREVARER .....	6	6	-	-	6	-	-	-	-	-	-
TREFREDLING, GRAFISK PRODUKSJON OG FORLAGSVIRKSOMHET .....	-	-	-	-	-	-	-	-	-	-	-
PRODUKSJON AV KJEMISKE PRODUK- TER, MINERALOLJE-, KULL-, GUMMI- OG PLASTPRODUKTER .....	-	-	-	-	-	-	-	-	-	-	-
PRODUKSJON AV MINERALSKE PRODUKTER .....	1	:	:	:	:	:	:	:	:	:	:
PRODUKSJON AV METALLER .....	-	-	-	-	-	-	-	-	-	-	-
PRODUKSJON AV VERKSTEDPRODUKTER ..	12	10	:	:	8	:	2	:	:	:	:
INDUSTRIPRODUKSJON ELLERS .....	13	5	-	-	4	1	8	1	2	5	-
KRAFT- OG VANNFORSYNING .....	3	3	-	-	3	-	-	-	-	-	-
BYGGE- OG ANLEGGSVIRKSOMHET .....	58	57	2	-	54	1	1	1	-	-	-
VAREHANDEL .....	56	20	-	-	18	2	36	13	5	17	1
HOTELL- OG RESTAURANTDRIFT .....	14	3	-	-	3	-	11	4	-	7	-
LANDTRANSPORT .....	27	26	1	2	22	1	1	-	-	1	-
SJØTRANSPORT .....	4	4	-	-	4	-	-	-	-	-	-
TRANSPORT ELLERS, LAGRING, POST OG TELEKOMMUNIKASJONER .....	24	7	-	-	7	-	17	4	5	8	-
BANK- OG FINANSIERINGSVIRKSOMHET ..	6	3	-	-	3	-	3	-	-	3	-
FORSIKRINGSVIRKSOMHET, EIENDOMS- DRIFT OG FORRETNINGSMESSIG TJENESTEYTING .....	6	4	-	1	3	-	2	2	-	-	-
OFFENTLIG ADMINISTRASJON, FORSVAR, POLITI OG RETTSVESEN .....	66	30	-	-	30	-	36	21	5	10	-
RENOVASJON OG REINGJØRING .....	1	:	:	:	:	:	:	:	:	:	:
UNDERVISNING OG FORSKNINGS- VIRKSOMHET .....	29	10	-	2	8	-	19	4	3	11	1
HELSE- OG ANDRE SOSIALTJENESTER ...	64	10	-	-	9	1	54	15	12	21	6
KULTURELL TJENESTEYTING, UNDERHOLD- NING OG SPØRT .....	4	2	1	-	1	-	2	2	-	-	-
PERSONLIG TJENESTEYTING .....	15	1	1	-	-	-	14	8	2	4	-
UOPPGITT NÆRING .....	24	10	1	2	6	1	14	8	3	3	-
<b>YRKESFELT</b>											
TEKNISK, VITENSKAPELIG, HUMANIS- TISK OG KUNSTNERISK ARBEID .....	114	53	2	2	48	1	61	16	10	30	5
ADMINISTRASJONS- OG FORVALTNINGS- ARBEID, BEDRIFTS- OG ORGANISASJONS- LEDELSE I ALT .....	18	16	-	1	15	-	2	-	-	2	-
OFFENTLIG ADMINISTRASJONS- OG FORVALTNINGSARBEID .....	7	6	-	-	6	-	1	-	-	1	-
BEDRIFTS- OG ORGANISASJONSLEDELSE ..	11	10	-	1	9	-	1	-	-	1	-
KONTORARBEID .....	33	13	-	-	13	-	20	5	3	12	-
HANDELSARBEID .....	43	15	-	-	13	2	28	9	5	14	-
JORDBRUKS-, SKOGBRUKS- OG FISKEARBEID .....	233	155	10	9	130	6	78	17	12	48	1
GRUVE- OG SPRENGNINGSARBEID M.M. ...	66	65	1	-	59	5	1	-	-	1	-
TRANSPORT OG KOMMUNIKASJONSARBEID ..	56	37	1	3	31	2	19	4	5	10	-
INDUSTRI-, BYGGE- OG ANLEGG- ARBEID I ALT .....	152	141	1	4	131	5	11	-	2	9	-
JERN- OG METALLVAREARBEID .....	42	41	-	1	39	1	1	-	-	1	-
ELEKTROARBEID .....	16	16	1	1	14	-	-	-	-	-	-
TREARBEID .....	35	34	-	-	32	2	1	-	-	1	-
NÆRINGSMIDDELARBEID .....	9	7	-	-	7	-	2	-	-	2	-
MASKIN- OG MOTORDRIFT .....	27	25	-	-	24	1	2	-	-	2	-
LASTE-, LOSSE- OG LAGERARBEID ...	5	3	-	-	3	-	2	-	-	2	-
INDUSTRI-, BYGGE- OG ANLEGG SARBEID ELLERS .....	18	15	-	2	12	1	3	-	2	1	-
SERVICEARBEID .....	108	9	1	-	8	-	99	51	17	28	3
MILITÆRT ARBEID, UOPPGITT ELLER IKKE IDENTIFISERBART YRKE .....	68	30	1	-	29	-	38	8	6	21	3



TABELL 9. YRKESAKTIVE 16 ÅR OG OVER MED FAST OPPMØTEPLASS PÅ ARBEID I UKA 25/10 - 31/10 1980, ETTER TALLET PÅ ARBEIDSREISER, REISETID OG YRKESFELT/OPPMØTEPLASS

	I ALT REISTE		REISTE 1 GANG			REISTE 2-3 GANGER			REISTE 4 GANGER ELLER FLERE			UOPP- GITT TALL PÅ REISER
	IKKE		REISE- TID UNDER 45 MIN	REISE- TID 45 MIN OG OVER	UOPP- GITT	REISE- TID UNDER 45 MIN	REISE- TID 45 MIN OG OVER	UOPP- GITT	REISE- TID UNDER 45 MIN	REISE- TID 45 MIN OG OVER	UOPP- GITT	
I ALT .....	816	20	30	9	7	57	5	1	486	50	25	126
<b>YRKESFELT</b>												
TEKN., VITENSK., HUMANIS- TISK OG KUNSTN. ARBEID ...	104	6	5	-	-	14	2	-	65	5	-	7
OFF. ADM. OG FORVALTN.- ARBEID .....	7	-	-	-	-	-	-	-	7	-	-	-
BEDRIFTS- OG ORG.LEDELSE ..	9	-	1	-	-	-	-	-	5	1	-	2
KONTORARBEID .....	33	-	1	-	-	6	-	-	22	3	-	1
HANDELSARBEID .....	40	-	3	-	-	6	-	-	27	-	-	4
JORDBRUKS-, SKOGBRUKS- OG FISKEARBEID .....	221	1	1	1	4	4	-	1	117	1	16	75
GRUVE OG SPRENGNINGS- ARBEID M.M. ....	66	2	-	2	-	-	1	-	43	15	-	3
TRANSPORT OG KOMMUNIKA- SJONSARBEID .....	50	-	-	-	2	1	1	-	37	2	2	5
INDUSTRI-, BYGGE- OG ANLEGG SARBEID I ALT .....	133	9	-	4	1	4	1	-	90	16	2	6
JERN- OG METALLV.ARBEID.	39	3	-	1	-	-	1	-	32	2	-	-
ELEKTROARBEID .....	12	1	-	-	-	2	-	-	7	1	-	1
TREARBEID .....	28	-	-	-	-	1	-	-	21	2	1	3
NÆRINGSMIDDELARBEID ....	8	-	-	1	-	-	-	-	7	-	-	-
MASKIN- OG MOTORDRIFT ..	24	-	-	1	1	-	-	-	13	8	-	1
LASTE-, LOSSE- OG LAGERARBEID .....	5	1	-	-	-	-	-	-	3	1	-	-
INDUSTRI-, BYGGE- OG ANLEGG SARBEID ELLERS ...	17	4	-	1	-	1	-	-	7	2	1	1
SERVICEARBEID .....	97	1	17	2	-	19	-	-	41	4	-	13
MILITÆRT ARBEID, UOPPGITT YRKE .....	56	1	2	-	-	3	-	-	32	3	5	10
<b>OPPMØTEPLASS OG KJØNN</b>												
INNEN BOSTEDSFYLKET.....	625	8	26	4	6	49	4	1	367	25	23	112
MENN .....	342	5	5	3	3	7	3	-	219	20	15	62
KVINNER .....	283	3	21	1	3	42	1	1	148	5	8	50
I BOSTEDSKOMMUNEN .....	566	4	26	-	5	49	1	1	339	22	18	101
MENN .....	302	2	5	-	2	7	1	-	199	18	13	55
KVINNER .....	264	2	21	-	3	42	-	1	140	4	5	46
0438 ALVDAL .....	16	-	-	-	-	-	1	-	11	2	2	-
MENN .....	11	-	-	-	-	-	-	-	8	2	1	-
KVINNER .....	5	-	-	-	-	-	1	-	3	-	1	-
0430 STOR-ELVDAL .....	14	-	-	1	-	-	-	-	6	1	1	5
MENN .....	8	-	-	1	-	-	-	-	4	-	-	3
KVINNER .....	6	-	-	-	-	-	-	-	2	1	1	2
0437 TYNSET .....	10	-	-	-	-	-	1	-	9	-	-	-
MENN .....	8	-	-	-	-	-	1	-	7	-	-	-
KVINNER .....	2	-	-	-	-	-	-	-	2	-	-	-
0436 TOLGA .....	7	-	-	-	-	-	-	-	2	-	2	3
MENN .....	4	-	-	-	-	-	-	-	1	-	1	2
KVINNER .....	3	-	-	-	-	-	-	-	1	-	1	1
0401 HAMAR .....	3	1	-	1	-	-	-	-	-	-	-	1
MENN .....	1	-	-	-	-	-	-	-	-	-	-	1
KVINNER .....	2	1	-	1	-	-	-	-	-	-	-	-
0412 RINGSAKER .....	3	1	-	2	-	-	-	-	-	-	-	-
MENN .....	3	1	-	2	-	-	-	-	-	-	-	-
KVINNER .....	-	-	-	-	-	-	-	-	-	-	-	-
ANDRE KOMMUNER I FYLKET.	6	2	-	-	1	-	1	-	-	-	-	2
MENN .....	5	2	-	-	1	-	1	-	-	-	-	1
KVINNER .....	1	-	-	-	-	-	-	-	-	-	-	1
UTENFOR FYLKET .....	162	12	3	5	1	6	1	-	103	24	-	7
MENN .....	128	10	1	3	-	1	-	-	91	19	-	3
KVINNER .....	34	2	2	2	1	5	1	-	12	5	-	4
0511 DOVRE .....	142	3	3	1	-	6	1	-	100	23	-	5
MENN .....	115	2	1	1	-	1	-	-	89	19	-	2
KVINNER .....	27	1	2	-	-	5	1	-	11	4	-	3
0301 OSLO .....	8	5	-	1	1	-	-	-	-	-	-	1
MENN .....	5	4	-	-	-	-	-	-	-	-	-	1
KVINNER .....	3	1	-	1	1	-	-	-	-	-	-	-
0501 LILLEHAMMER .....	1	-	-	-	-	-	-	-	-	1	-	-
MENN .....	-	-	-	-	-	-	-	-	-	-	-	-
KVINNER .....	1	-	-	-	-	-	-	-	-	1	-	-
0602 DRÄMMEN .....	1	-	-	1	-	-	-	-	-	-	-	-
MENN .....	1	-	-	1	-	-	-	-	-	-	-	-
KVINNER .....	-	-	-	-	-	-	-	-	-	-	-	-
ANDRE STEDER UTENFOR FYLKET .....	10	4	-	2	-	-	-	-	3	-	-	1
MENN .....	7	4	-	1	-	-	-	-	2	-	-	-
KVINNER .....	3	-	-	1	-	-	-	-	1	-	-	1
UOPPGITT OPPMØTEPLASS ....	29	-	1	-	-	2	-	-	16	1	2	7



TABELL 11. BOLIGER ETTER HUSTYPE OG TALLET PÅ ROM. BOSATTE ETTER TALLET PÅ ROM I BOLIGEN. 1/11 1980

TALLET PÅ ROM UTENOM KJØKKEN	BOLIGER						BOSATTE	
	I ALT	I VÅNINGSHUS I TILKN. TIL GÅRSDRIFT OG I FRITTL. ENEBOILIGER	I ANDRE ENE- OG TOMANNS- BOLIGER OG SMÅHUS	I BLOKK, LEIE- GÅRD E.L.	I ANDRE BYGG	I UOPP- GITT HUS- TYPE	I ALT	PR. ROM
ALLE .....	765	617	64	1	13	70	2185	0,7
1 ROM .....	19	14	-	-	2	3	34	1,8
MED KJØKKEN								
6 KVM OG OVER .....	15	11	-	-	1	3	30	2,0
MED KJØKKEN								
UNDER 6 KVM .....	2	2	-	-	-	-	2	1,0
UTEN KJØKKEN .....	2	1	-	-	1	-	2	1,0
UOPPGITT .....	-	-	-	-	-	-	-	-
2 ROM .....	102	68	27	1	-	6	166	0,8
MED KJØKKEN								
6 KVM OG OVER .....	85	60	20	1	-	4	139	0,8
MED KJØKKEN								
UNDER 6 KVM .....	14	7	6	-	-	1	24	0,9
UTEN KJØKKEN .....	1	-	1	-	-	-	1	0,5
UOPPGITT .....	2	1	-	-	-	1	2	0,5
3 ROM .....	147	105	25	-	4	13	344	0,8
4 " .....	200	175	7	-	3	15	613	0,8
5 " .....	111	102	2	-	2	5	371	0,7
6 " .....	74	70	1	-	-	3	281	0,6
7 " .....	40	39	-	-	1	-	161	0,6
8 ROM OG OVER .....	34	31	-	-	1	2	145	0,5
UOPPGITT .....	38	13	2	-	-	23	70	-

TABELL 12. BOLIGER ETTER HUSETS BYGGEÅR OG HUSTYPE/EIE-/LEIEFORM. BOSATTE OG ROM, ETTER HUSETS BYGGEÅR. 1/11 1980

	ALLE	HUSETS BYGGEÅR								
		1900 OG FØR	1901- 1920	1921- 1940	1941- 1945	1946- 1950	1951- 1960	1961- 1970	1971- 1980	UOPP- GITT
BOLIGER I ALT .....	765	44	67	83	17	58	126	153	190	27
HUSTYPE										
I VÅNINGSHUS .....	286	33	16	47	10	34	42	44	59	1
I FRITTLIGGENDE ENEBOLIG ..	331	5	20	18	5	21	66	84	111	1
I REKKEHUS, TERR.HUS E.L. .	20	2	5	1	-	-	2	4	6	-
I HORIZONTALT DELT TOMANNSBOLIG .....	21	-	1	2	-	-	4	6	7	1
I ANNET BYGG UNDER 3 ETG. .	23	2	14	2	-	-	4	-	1	-
I BLOKK, LEIEGÅRD E.L. ....	1	-	-	1	-	-	-	-	-	-
I FORRETNINGSBYGG .....	8	-	2	2	-	-	2	1	1	-
I BYGG FOR FELLES- HUSHOLDNING .....	5	1	-	-	-	1	-	3	-	-
I UOPPGITT HUSTYPE .....	70	1	9	10	2	2	6	11	5	24
EIE-/LEIEFORHOLD TIL BOLIGEN										
EIES I ALT .....	516	27	25	58	15	49	99	109	131	3
PRIVAT .....	497	27	23	53	14	48	98	105	126	3
GJENNOM BORETTSLAG E.L. .	19	-	2	5	1	1	1	4	5	-
LEIES I ALT .....	125	7	32	10	-	4	12	29	28	3
VED VANLIG LEIEKONTRAKT .	40	-	5	4	-	-	7	8	15	1
SOM TJENESTEBOLIG .....	78	6	26	5	-	3	5	19	12	2
FOR ET AVGRENSET TIDSRUM. PÅ ANDRE VILKÅR .....	7	1	1	1	-	1	-	2	1	-
UOPPGITT .....	124	10	10	15	2	5	15	15	31	21
BOSATTE I ALT .....	2185	118	185	206	50	152	323	499	608	44
BOSATTE PR. BOLIG .....	2,9	2,7	2,8	2,5	2,9	2,6	2,6	3,3	3,2	1,6
ROM I ALT .....	3036	149	247	339	71	249	510	643	797	30
ROM PR. BOLIG .....	4,2	3,5	3,8	4,2	4,2	4,4	4,3	4,3	4,3	3,3
BOSATTE PR. ROM .....	0,7	0,8	0,7	0,6	0,7	0,6	0,6	0,8	0,8	0,6

TABELL 13. BOLIGER ETTER VIKTIGSTE KILDE TIL OPPVARMING OG BYGGEÅR/INSTALLASJON AV PIPE. BOSATTE ETTER BOLIGENS VIKTIGSTE KILDE TIL OPPVARMING. 1/11 1980

	EN KILDE VIKTIGST						TO ELLER FLERE LIKEVERDIGE KILDER					UOPP- GITT OPP- VARM- INGS- KILDE
	ALLE	SEN- TRAL- VARME	ELEK- TRISKE OVNER E.L.	OVNER FOR FLY- TENDE BRENSSEL	OVNER FOR FAST BRENSSEL	ALLE	EL. OVNER OG OVNER FOR FAST BRENSSEL	EL. OVNER OG OVNER FOR FLY- TENDE BRENSSEL	OVNER FOR FAST OG FLY- TENDE BRENSSEL	EL. OVNER OG OVNER FOR FAST OG FLY- TENDE BRENSSEL	38	
BOLIGER I ALT .....	765	499	78	103	51	267	235	121	41	35	38	31
BYGGEÅR												
1900 OG FØR .....	44	34	1	3	2	28	9	5	-	2	2	1
1901 - 1920 .....	67	49	5	16	2	26	18	14	2	1	1	-
1921 - 1940 .....	83	57	3	10	-	44	25	15	4	4	2	1
1941 - 1945 .....	17	12	2	-	-	10	5	3	-	1	1	-
1946 - 1950 .....	58	35	5	6	3	21	21	7	5	3	6	2
1951 - 1960 .....	126	81	15	11	19	36	42	16	3	16	7	3
1961 - 1970 .....	153	104	16	32	10	46	48	22	14	6	6	1
1971 - 1980 .....	190	122	31	25	15	51	64	37	13	2	12	4
UOPPGITT .....	27	5	-	-	-	5	3	2	-	-	1	19
PIPE												
MED PIPE .....	730	483	73	92	51	267	235	121	41	35	38	12
UTEN PIPE .....	16	15	4	11	-	-	-	-	-	-	-	1
UOPPGITT .....	19	1	1	-	-	-	-	-	-	-	-	18
BOSATTE I ALT .....	2185	1454	263	284	167	740	682	356	140	83	103	49
BOSATTE PR. BOLIG .	2,9	2,9	3,4	2,8	3,3	2,8	2,9	2,9	3,4	2,4	2,7	1,6
ROM I ALT .....	3036	2035	367	406	212	1050	974	502	172	131	170	26
ROM PR. BOLIG .....	4,2	4,1	4,8	4,0	4,2	4,0	4,3	4,3	4,2	4,0	4,6	3,7
BOSATTE PR. ROM ...	0,7	0,7	0,7	0,7	0,8	0,7	0,7	0,7	0,8	0,6	0,6	0,5

TABELL 14. BOLIGER ETTER SANITÆRUTSTYR OG TALLET PÅ ROM. BOSATTE ETTER BOLIGENS SANITÆRUTSTYR. 1/11 1980

TALLET PÅ ROM UTENOM KJØKKEN	MED BAD						UTEN BAD					UOPP- GITT OM BAD
	ALLE	ALLE	WC I BOLI- GEN	WC UTENFOR BOLI- GEN	ANNET AV- TREDE	UOPP- GITT AV- TREDE	ALLE	WC I BOLI- GEN	WC UTENFOR BOLI- GEN	ANNET AV- TREDE	UOPP- GITT AV- TREDE	
BOLIGER I ALT .....	765	642	627	5	5	5	94	13	13	63	5	29
1 ROM .....	19	7	6	-	-	1	11	-	3	8	-	1
MED KJØKKEN												
6 KVM OG OVER	15	6	5	-	-	1	8	-	2	6	-	1
MED KJØKKEN												
UNDER 6 KVM	2	1	1	-	-	-	1	-	-	1	-	-
UTEN KJØKKEN	2	-	-	-	-	-	2	-	1	1	-	-
UOPPGITT .....	-	-	-	-	-	-	-	-	-	-	-	-
2 ROM .....	102	73	69	2	2	-	28	2	3	21	2	1
MED KJØKKEN												
6 KVM OG OVER	85	62	58	2	2	-	22	1	3	18	-	1
MED KJØKKEN												
UNDER 6 KVM	14	11	11	-	-	-	3	1	-	2	-	-
UTEN KJØKKEN	1	-	-	-	-	-	1	-	-	1	-	-
UOPPGITT .....	2	-	-	-	-	-	2	-	-	-	2	-
3 ROM .....	147	122	120	2	-	-	22	5	2	15	-	3
4 " .....	200	181	180	-	-	-	16	2	3	10	1	3
5 " .....	111	102	100	-	1	1	8	1	2	5	-	1
6 " .....	74	70	68	-	2	-	3	1	-	2	-	1
7 " .....	40	39	39	-	-	-	1	1	-	-	-	-
8 ROM OG OVER	34	34	33	1	-	-	-	-	-	-	-	-
UOPPGITT .....	38	14	12	-	-	2	5	1	-	2	2	19
BOSATTE I ALT .....	2185	1946	1913	9	15	9	195	29	35	121	10	44
BOSATTE PR. BOLIG .....	2,9	3,0	3,1	1,8	3,0	1,8	2,1	2,2	2,7	1,9	2,0	1,5
BOSATTE PR. ROM .....	0,7	0,7	0,7	0,5	0,7	0,6	0,7	0,6	0,9	0,7	0,8	0,5
ROM PR. BOLIG .....	4,2	4,4	4,4	3,8	4,2	3,3	2,9	3,8	2,8	2,8	2,7	3,5

TABELL 15. BOLIGER, ROM OG BOSATTE, ETTER MUSTYPE. 1/11 1980

	ALLE	VÅ- NING- HUS I TILKN. TIL GÅRDS- DRIFT	FRITT- LIGG- ENDE BOLIG	REKKEHUS, TERRASSEHUS, HUS I KJEDE, VERTIKALT DELT TOMANNS- BOLIG	HORI- SON- TALT DELT TO- MANNS- BOLIG	ANNET BOLIGBYGG MED FÆRRE ENN 3 ETASJER	BLOKK, LEIEGÅRD ELLER ANNET BOLIGBYGG MED 3 ETASJER EL. FLERE	FOR- RET- NING- BYGG MV.	BYGG FOR FEL- LES- HUS- HOLD- NING	UOPP- GITT HUS- TYPE
BOLIGER I ALT ....	765	286	331	20	21	23	1	8	5	70
BOSATTE I ALT ....	2185	907	958	49	42	57	:	19	14	138
BOSATTE PR. BOLIG	2,9	3,2	2,9	2,5	2,0	2,5	:	2,4	2,8	2,0
ROM I ALT .....	3036	1250	1385	53	50	70	2	31	21	174
ROM PR. BOLIG ....	4,2	4,5	4,3	2,7	2,6	3,0	2,0	3,9	4,2	3,7
BOSATTE PR. ROM ..	0,7	0,7	0,7	0,9	0,8	0,8	:	0,6	0,7	0,6

TABELL 16. BOLIGER ETTER EIE-/LEIEFORM OG AREAL. BOSATTE ETTER EIE-/LEIEFORMHOLD TIL BOLIGEN. 1/11 1980

AREAL	ALLE	BOLIGEN EIES			BOLIGEN LEIES					UOPPGITT EIE-/ LEIE- FORM
		ALLE PRIVAT	GJENNOM BORETT- LAG E.L.	ALLE	VED VANLIG LEIE- KONTRAKT	SOM TJENESTE- BOLIG	FOR ET AVGRENSET TIDSRUM	PÅ ANDRE VILKÅR		
BOLIGER I ALT ....	765	516	497	19	125	40	78	7	-	124
UNDER 30 KVM ...	22	6	5	1	8	3	3	2	-	8
30- 39 KVM ....	26	11	11	-	7	3	3	1	-	8
40- 49 " .....	36	16	16	-	10	7	3	-	-	10
50- 59 " .....	68	35	32	3	16	9	5	2	-	17
60- 79 " .....	123	84	81	3	25	8	16	1	-	14
80- 99 " .....	238	189	184	5	29	7	21	1	-	20
100-129 " .....	135	107	104	3	19	1	18	-	-	9
130 KVM OG OVER.	74	58	55	3	7	-	7	-	-	9
UOPPGITT AREAL .	43	10	9	1	4	2	2	-	-	29
BOSATTE I ALT ....	2185	1599	1542	57	330	87	230	13	-	256
BOSATTE PR. BOLIG.	2,9	3,1	3,1	3,0	2,6	2,2	2,9	1,9	-	2,1
ROM I ALT .....	3036	2258	2172	86	433	111	308	14	-	345
ROM PR. BOLIG ....	4,2	4,5	4,5	4,5	3,5	2,8	4,0	2,0	-	3,6
BOSATTE PR. ROM ..	0,7	0,7	0,7	0,7	0,8	0,8	0,7	0,9	-	0,6

TABELL 17. BOLIGER, BOSATTE OG ROM, ETTER BOSATTE PR. ROM I BOLIGEN. 1/11 1980

	ALLE	BOSATTE PR. ROM UTENOM KJØKKEN									
		UNDER 0,25	0,25- 0,49	0,50- 0,74	0,75- 0,99	1,00- 1,24	1,25- 1,49	1,50- 1,74	1,75- 1,99	2,00 OG OVER	UOPP- GITT
BOLIGER I ALT .....	765	22	139	260	90	124	47	26	-	19	38
BOSATTE I ALT .....	2185	27	245	586	357	463	233	121	-	83	70
BOSATTE PR. BOLIG .....	2,9	1,2	1,8	2,3	4,0	3,7	5,0	4,7	-	4,4	1,8
ROM I ALT .....	3036	147	679	1012	447	458	182	78	-	34	-
ROM PR. BOLIG .....	4,2	6,7	4,9	3,9	5,0	3,7	3,9	3,0	-	1,8	-



**TABELL 20. FAMILIER OG PERSONER I PRIVATHUSHOLDNINGER, ETTER FAMILIETYPE OG EIE-/LEIEFORHOLD TIL BOLIGEN/ TALLET PÅ ROM I BOLIGEN. 1/11 1980**

	I ALT		FAMILIER MED EN PERSON	FAMILIER MED TO ELLER FLERE PERSONER							
	FAMILIER	PERSONER		I ALT		EKTEPAR UTEN UGIFTE BARN	EKTEPAR MED UGIFTE BARN		MOR ELLER FAR MED UGIFTE BARN		FAM. MED UOPPGITT FAM.-TYPE
				FAMILIER	PERSONER		FAMILIER	PERSONER	FAMILIER	PERSONER	
I ALT .....	856	2185	278	578	1907	184	338	1403	54	132	2
<b>EIE-/LEIEFORHOLD TIL BOLIGEN</b>											
EIES I ALT .....	578	1599	153	425	1446	129	260	1098	35	88	:
PRIVAT .....	556	1542	146	410	1396	127	249	1056	33	84	:
GJENNOM BORETTSLAG E.L. ..	22	57	7	15	50	2	11	42	2	4	:
LEIES I ALT .....	137	330	53	84	277	18	56	219	9	20	:
VED VANLIG LEIEKONTRAKT ..	43	87	23	20	64	3	13	50	4	8	:
SOM TJENESTEBOLIG .....	87	230	26	61	204	15	41	163	4	9	:
FOR ET AVGRENSET TIOSROM .	7	13	4	3	9	-	2	6	1	3	:
PÅ ANDRE VILKÅR .....	-	-	-	-	-	-	-	-	-	-	:
UOPPGITT .....	141	256	72	69	184	37	22	86	10	24	:
<b>TALLET PÅ ROM I BOLIGEN</b>											
<b>UTENOM KJØKKEN</b>											
1 ROM .....	23	34	18	5	16	2	3	12	-	-	-
MED KJØKKEN											
6 KVM OG OVER .....	19	30	14	5	16	2	3	12	-	-	-
MED KJØKKEN											
UNDER 6 KVM .....	2	2	2	-	-	-	-	-	-	-	-
UTEN KJØKKEN .....	2	2	2	-	-	-	-	-	-	-	-
UOPPGITT .....	-	-	-	-	-	-	-	-	-	-	-
2 ROM .....	109	166	75	34	91	16	12	45	5	12	1
MED KJØKKEN											
6 KVM OG OVER .....	91	139	60	31	79	16	10	36	4	9	1
MED KJØKKEN											
UNDER 6 KVM .....	15	24	12	3	12	-	2	9	1	3	-
UTEN KJØKKEN .....	1	1	1	-	-	-	-	-	-	-	-
UOPPGITT .....	2	2	2	-	-	-	-	-	-	-	-
3 ROM .....	166	344	59	107	285	53	37	141	16	36	1
4 " .....	220	613	44	176	569	52	107	421	17	44	-
5 " .....	124	371	22	102	349	30	67	278	5	11	-
6 " .....	86	281	19	67	262	10	53	231	4	11	-
7 " .....	44	161	7	37	154	4	31	142	2	4	-
8 ROM OG OVER .....	45	145	12	33	133	7	22	107	4	12	-
UOPPGITT .....	39	70	22	17	48	10	6	26	1	2	-

**TABELL 21. TALLET PÅ PRIVATHUSHOLDNINGER MED UTVALGTE KJENNETEGN FOR BOLIGSTANDARD, OG DISPONERING AV PERSONBIL. BOSATTE I SLIKE HUSHOLDNINGER, ETTER ALDER. 1/11 1980**

	ALLE	WC I BOLIGEN	BAD I BOLIGEN	TELEFON I BOLIGEN	BRENSEL-OVN I BOLIGEN	BOLIG-EN BYGGET ETTER 1945	HUSHOLDNINGEN EIER BOLIGEN	KJØKKEN 6 KVM OG OVER I BOLIGEN	BIL DISPONERES AV HUSHOLDNINGEN
PRIVATHUSHOLDNINGER ...	765	647	642	554	708	527	516	681	519
BOSATTE .....	2185	1957	1946	1647	2062	1582	1599	2033	1766
0-19 ÅR .....	659	621	616	484	624	499	513	629	617
20-39 " .....	544	507	508	364	502	425	365	512	503
40-59 " .....	430	386	379	345	414	313	340	409	370
60-69 " .....	288	244	246	244	270	194	202	251	180
70-79 " .....	193	150	146	155	185	111	136	173	79
80 ÅR OG OVER .....	71	49	51	55	67	40	43	59	17
BOSATTE PR. BOLIG .....	2,9	3,0	3,0	3,0	2,9	3,0	3,1	3,0	3,4
ROM PR. BOLIG .....	4,2	4,4	4,4	4,5	4,2	4,3	4,5	4,3	4,5
BOSATTE PR. ROM .....	0,7	0,7	0,7	0,7	0,7	0,7	0,7	0,7	0,8
HUSHOLDNINGER HVOR FOREKOMST AV KJENNETEGNET IKKE ER OPPGITT .....	-	29	29	27	17	27	124	42	50

TABELL 22. FOLKEMENGDEN ETTER ALDER, KJØNN OG TYPE BOLIGSTRØK/GRUNNKRETS. 1/11 1980

I ALT	ALDER. ÅR											
	0-6	7-15	16-19	20-24	25-29	30-49	50-59	60-66	67-69	70-79	80 OG OVER	
KOMMUNEN .....	2218	198	317	144	131	134	474	236	201	89	200	94
MENN .....	1131	104	166	81	59	73	247	122	94	42	104	39
KVINNER .....	1087	94	151	63	72	61	227	114	107	47	96	55
TYPE BOLIGSTRØK OG KJØNN												
TETTBYGD E STRØK .....	772	67	119	47	43	50	185	76	66	39	45	35
MENN .....	387	37	62	28	16	27	91	40	28	20	24	14
KVINNER .....	385	30	57	19	27	23	94	36	38	19	21	21
1211 FOLLDAL .....	772	67	119	47	43	50	185	76	66	39	45	35
MENN .....	387	37	62	28	16	27	91	40	28	20	24	14
KVINNER .....	385	30	57	19	27	23	94	36	38	19	21	21
SPREDTBYGD E STRØK .....	1440	129	198	97	88	80	289	160	135	50	155	59
MENN .....	741	66	104	53	43	44	156	82	66	22	80	25
KVINNER .....	699	63	94	44	45	36	133	78	69	28	75	34
UOPPGITT BOLIGSTRØK .....	6	2	-	-	-	4	-	-	-	-	-	-
GRUNNKRETS OG KJØNN												
01 FOLLDAL .....	2212	196	317	144	131	130	474	236	201	89	200	94
MENN .....	1128	103	166	81	59	71	247	122	94	42	104	39
KVINNER .....	1084	93	151	63	72	59	227	114	107	47	96	55
0101 RYENG .....	97	5	14	7	3	5	24	12	6	2	16	3
MENN .....	52	2	10	2	1	1	17	5	3	1	9	1
KVINNER .....	45	3	4	5	2	4	7	7	3	1	7	2
0102 GRIMSBU .....	185	14	25	13	10	12	31	20	19	9	29	3
MENN .....	96	7	14	8	8	6	16	10	8	4	13	2
KVINNER .....	89	7	11	5	2	6	15	10	11	5	16	1
0103 BRANDSNES .....	121	12	6	6	13	4	23	16	22	3	8	8
MENN .....	61	5	2	4	5	3	10	11	11	2	6	2
KVINNER .....	60	7	4	2	8	1	13	5	11	1	2	6
0104 ATNEDAL .....	84	11	4	3	3	10	13	8	10	6	14	2
MENN .....	45	5	3	1	1	6	9	4	3	2	10	1
KVINNER .....	39	6	1	2	2	4	4	4	7	4	4	1
0105 SØNDRE KIRKEKRETS .....	205	22	23	15	11	12	41	19	19	14	25	4
MENN .....	105	12	11	8	6	7	22	9	10	6	11	3
KVINNER .....	100	10	12	7	5	5	19	10	9	8	14	1
0106 NORDRE KIRKEKRETS .....	86	3	12	7	9	4	17	12	8	1	8	5
MENN .....	42	3	4	3	2	4	10	5	4	1	3	3
KVINNER .....	44	-	8	4	7	-	7	7	4	-	5	2
0107 MORKAGRENDA .....	80	9	9	6	3	4	14	10	6	1	15	3
MENN .....	41	5	5	2	1	3	9	4	3	1	7	1
KVINNER .....	39	4	4	4	2	1	5	6	3	-	8	2
0108 VERKET .....	269	42	33	14	20	27	59	25	21	10	13	5
MENN .....	133	23	15	4	6	16	30	17	9	2	10	1
KVINNER .....	136	19	18	10	14	11	29	8	12	8	3	4
0109 HUSOM .....	115	12	19	5	9	7	22	13	9	5	10	4
MENN .....	56	7	12	1	5	2	12	7	5	1	4	-
KVINNER .....	59	5	7	4	4	5	10	6	4	4	6	4
0110 DALEN ØSTRE .....	252	25	48	18	14	10	63	27	9	5	19	14
MENN .....	132	13	25	12	9	5	32	13	5	2	10	6
KVINNER .....	120	12	23	6	5	5	31	14	4	3	9	8
0111 DALEN VESTRE .....	52	1	13	3	3	3	6	8	8	-	2	5
MENN .....	24	-	4	2	1	3	2	5	4	-	-	3
KVINNER .....	28	1	9	1	2	-	4	3	4	-	2	2
0112 SLÅEN .....	150	15	25	14	8	8	35	11	17	3	7	7
MENN .....	81	7	14	10	3	4	17	9	8	1	5	3
KVINNER .....	69	8	11	4	5	4	18	2	9	2	2	4
0115 FOLLDAL SENTRUM .....	516	25	86	33	25	24	126	55	47	30	34	31
MENN .....	260	14	47	24	11	11	61	23	21	19	16	13
KVINNER .....	256	11	39	9	14	13	65	32	26	11	18	18
UOPPGITT BOSTED .....	6	2	-	-	-	4	-	-	-	-	-	-





TABELL 24. TALLET PÅ PRIVATHUSHOLDNINGER MED UTVALGTE KJENNETEGN FOR BOLIGSTANDARD, OG DISPONERING AV PERSONBIL. BOLIGSTRØK/GRUNNKRETS. 1/11 1980

	ALLE	WC I BOLIGEN	WC UTENFOR BOLIGEN	ANNET AVTREDE	BAD I BOLIGEN	TELEFON I BOLIGEN	PIPE I BOLIGEN	BOLI- GEN BYGGET ETTER 1945	HUS- HOLD- NINGEN EIER BOLIGEN	KJØKKEN & KVM OG OVER I BOLIGEN	BIL DIS- PONERES AV HUS- HOLD- NINGEN
KOMMUNEN .....	765	647	18	71	642	554	730	527	516	681	519
TYPE BOLIGSTRØK											
TETTBYGDE STRØK .....	268	255	2	4	253	169	251	193	142	235	196
1211 FOLLDAL .....	268	255	2	4	253	169	251	193	142	235	196
SPREDTBYGDE STRØK ..	495	390	16	67	387	385	477	332	374	445	321
UOPPGITT BOLIGSTRØK	2	2	-	-	2	-	2	2	-	1	2
GRUNNKRETS											
01 FOLLDAL .....	763	645	18	71	640	554	728	525	516	680	517
0101 RYENG .....	30	26	1	3	24	27	30	19	27	30	21
0102 GRIMSBU .....	63	55	1	5	57	56	62	46	51	57	46
0103 BRANDSNES ...	46	35	2	9	35	35	46	29	38	44	28
0104 ATNEDAL .....	32	23	1	7	21	28	32	18	29	28	15
0105 SØNDRE KIRKEK	73	60	2	9	60	54	71	59	45	66	52
0106 NORDRE KIRKEK	31	22	1	6	22	24	28	12	22	28	20
0107 MORKAGRENDA .	28	19	-	7	22	22	27	18	17	24	18
0108 VERKET .....	92	86	1	2	89	59	86	43	23	81	67
0109 HUSOM .....	43	30	1	7	26	32	39	28	33	35	21
0110 DALEN ØSTRE .	84	76	3	4	74	59	82	64	65	77	61
0111 DALEN VESTRE	18	8	1	4	10	12	16	8	12	14	11
0112 SLÅEN .....	42	32	3	5	31	33	39	27	31	38	27
0119 FOLLDAL SENTR	181	173	1	3	169	113	170	154	123	158	130
UOPPGITT BOSTED .....	2	2	-	-	2	-	2	2	-	1	2



OVERSIKT SOM VISER HVILKEN KOMMUNE OG FOLKETELLINGSKRETS  
GRUNNKRETSENE I 1980 TILHØRTE VED FOLKE- OG BOLIGTELLINGEN I 1970

GRUNNKRETS 1980	KOMM 1970	—FOLKETELLINGSKRETS 1970—	
		HEL KRETS	DEL AV KRETS
0101 RYENG	0439	1	
0102 GRIMSBU	0439	2	
0103 BRANDSNES	0439	3	
0104 ATNEDAL	0439	5	
0105 SØNDRE KIRKEKRETS	0439	4	
0106 NORDRE KIRKEKRETS	0439		7
0107 MORKAGRENDA	0439		7
0108 VERKET	0439		6
0109 HUSOM	0439	8	7,9
0110 DALEN ØSTRE	0439		9
0111 DALEN VESTRE	0439		9
0112 SLÆN	0439	10-11	
0113 FOLLDAL ØSTFJELL NORD	0439		UBEBODD
0114 FOLLDAL ØSTFJELL SYD	0439		UBEBODD
0115 FOLLDAL SENTRUM	0439		6-7



# 0439 FOLLDAL

- 0101 GRUNKRETSNUMMER
- KOMMUNEGRENSE
- GRENSE FOR DELOMRADE
- GRENSE FOR GRUNKRETS

MALESTOKK CA. 1:250 000

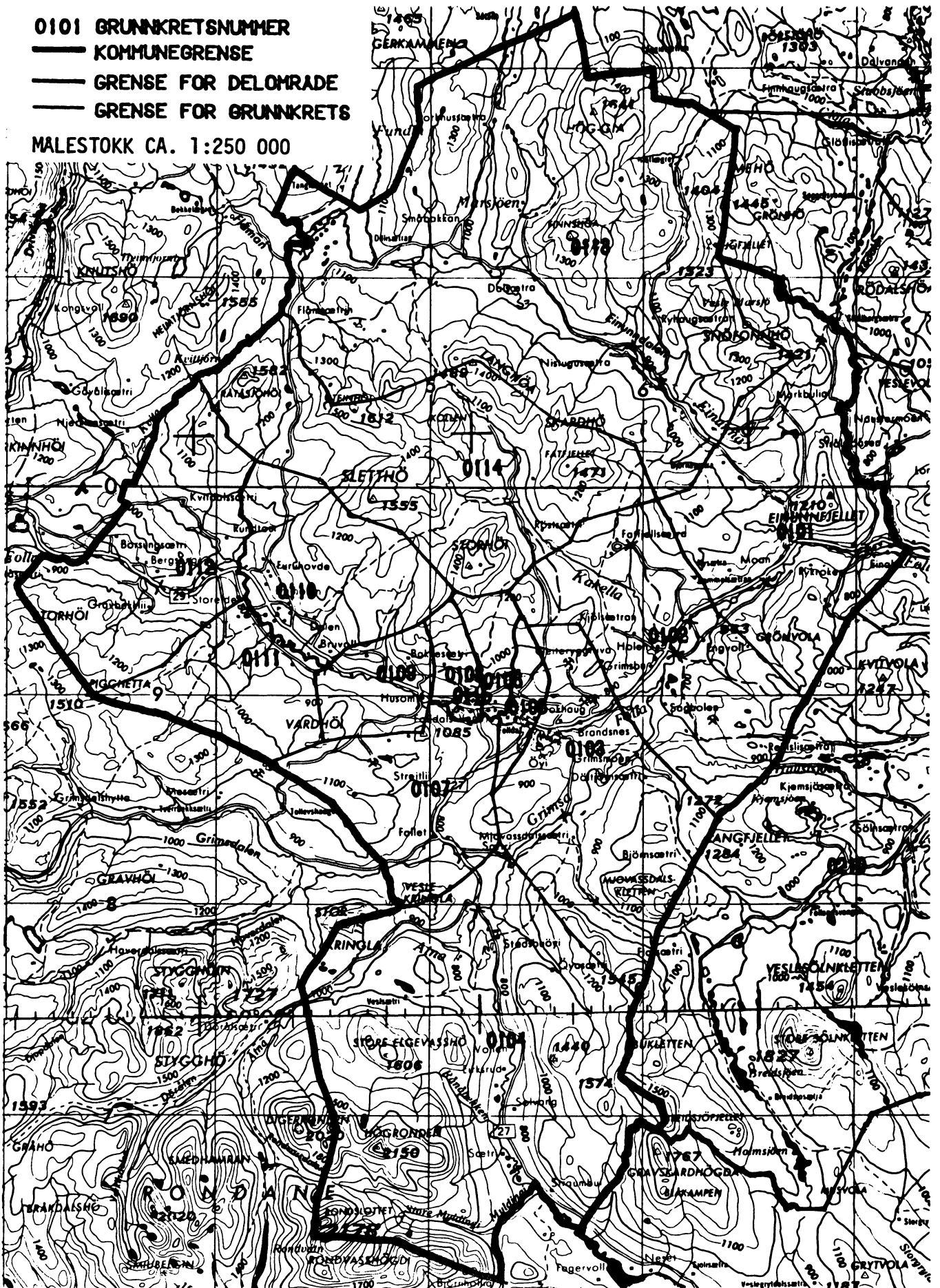



## AVGRENSING AV FOLLDAL TETTSTED

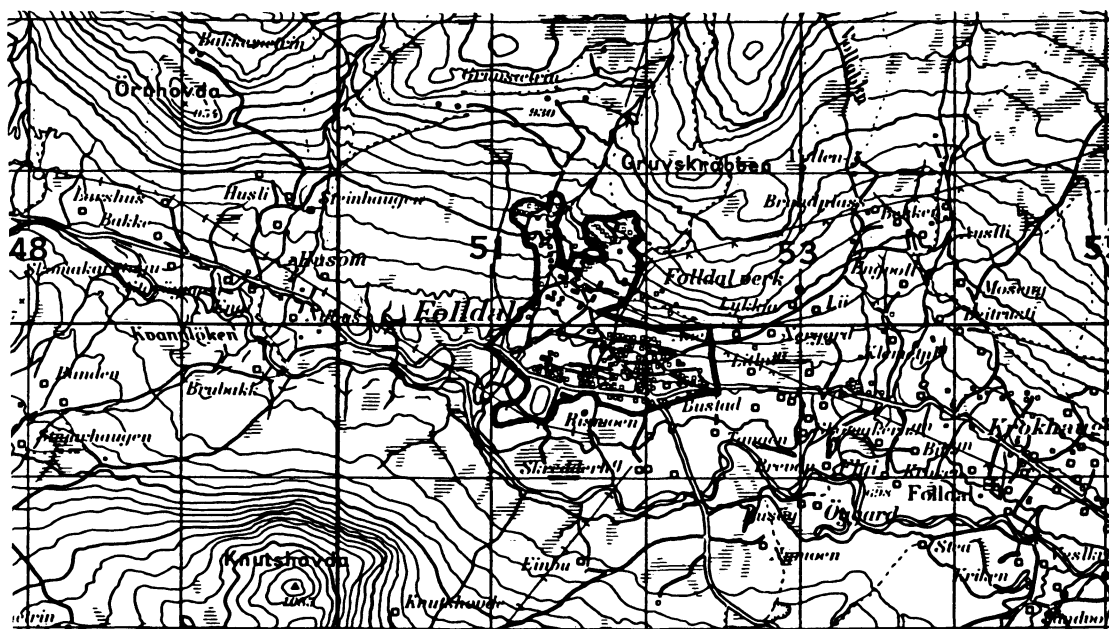

MALESTOKK CA. 1:50 000

Med samtykke fra Norges Geografiske Oppmåling  
er NGO's kartmateriale brukt som kartgrunnlag





## Personskjema

Folke- og bolig telling 1980

Unergitt  
taushetspliktStatistisk  
Sentralbyrå  
Folke-  
tellingskontoretSend skjemaet tilbake i svarkonvolutten  
som mottakeren av boligskjemaet  
har fått.

Lovhjemmel:

Stortingsvedtak av 16. november 1978, med hjemmel i lov nr. 2 av 25. april 1907.

SETT KRYSS SLIK: IKKE SLIK: BRUK HELST  
BLYANT ELLER  
BLÅ/SVART  
KULEPENN.

H

<b>1. Hvem bor De sammen med i leiligheten?</b> Rettledningen beskriver hva vi mener med en leilighet Sett flere kryss hvis nødvendig		<b>2. Hvilket trossamfunn er De tilsluttet?</b>	
1 <input type="checkbox"/> Ingen	4 <input type="checkbox"/> Datter, sønn	1 <input type="checkbox"/> Den norske kirke (statskirken)	
2 <input type="checkbox"/> Ektefelle	5 <input type="checkbox"/> Mor, far	2 <input type="checkbox"/> Trossamfunn utenfor Den norske kirke	
3 <input type="checkbox"/> Forlovede eller annen person jeg lever sammen med (uten å ha inngått formelt ekteskap)	6 <input type="checkbox"/> Søsknen, svigerforeldre, barnebarn, svoger, svigerinne, svigerbarn, tante, onkel, nevø, niese, besteforeldre	3 <input type="checkbox"/> Ikke tilsluttet trossamfunn	
<b>3. Utenlandsk utdanning.</b> Dette spørsmålet besvares bare av dem som har tatt utdanning utenfor Norge De som bodde i Norge i 1970 oppgir ikke utenlandsk utdanning tatt før 1970. <b>Oppgi viktigste utdanning, i hvilket land den er fullført, og hvor lang skolegang De har i utlandet.</b>		<b>4. Hva var Deres viktigste kilde til livsopphold i året fra 1. nov. -79 til 31. okt. -80?</b> Sett bare ett kryss	
Utdanning .....		1 <input type="checkbox"/> Inntekt av eget arbeid, eller andre personers (f.eks. ektefelles, foreldres) arbeid	
Land .....		2 <input type="checkbox"/> Verneplikts-/siviltjeneste	
Samlet skolegang i utlandet i antall år .....		3 <input type="checkbox"/> Pensjon, trygd	
		4 <input type="checkbox"/> Stipend, lån, formue, føderåd, leieinntekt eller annen formuesinntekt	
		<b>5. Utførte De inntektsgivende arbeid i minst 100 timer i året fra 1. nov. -79 til 31. okt. -80?</b> Som inntektsgivende arbeid regnes også arbeid som et familiemedlem har utført i familiebedrift (f. eks. butikk, gårdsbruk).	
		1 <input type="checkbox"/> Ja	
		2 <input type="checkbox"/> Nei	
		Se rettledningen	

## Spørsmål 6 - 15 gjelder inntektsgivende arbeid, og besvares bare av dem som har svart "Ja" på spørsmål 5.

<b>6. Oppgi navn og adresse på det arbeidssted (bedrift) hvor De utførte inntektsgivende arbeid lengst tid i året fra 1. nov. -79 til 31. okt. -80.</b> Med bedrift menes f.eks. fabrikk, butikk, gårdsbruk, kontor e.l. Se rettledningen		<b>7. Beskriv virksomheten på dette arbeidsstedet så nøyaktig som mulig.</b> Skriv f.eks. jordbruk, produksjon av møbler, leiebiltransport, bokhandel, salg av biler e.l.		<b>8. Hvilket yrke (tittel) hadde De på dette arbeidsstedet?</b> Skriv f.eks. hjemmehjelp, rørlegger, sykepleier, damefrisør, rengjøringshjelp, platearbeider, reklamekonsulent e.l.	
Navn: .....		Virksomhet: .....		Yrke: .....	
Adresse: .....					
Poststed: .....					
<b>9. På hvilken måte er/var De knyttet til arbeidsstedet De har oppgitt i spørsmål 6?</b>		<b>10. Hvor mange timer inntektsgivende arbeid utførte De i året fra 1. nov. -79 til 31. okt. -80?</b> Ta med <b>alt</b> inntektsgivende arbeid De utførte i <b>hele</b> perioden.			
1 <input type="checkbox"/> Som fast eller midlertidig ansatt		1 <input type="checkbox"/> 100 - 499 arbeidstimer		3 <input type="checkbox"/> 1000 - 1299 arbeidstimer	
2 <input type="checkbox"/> Som selvstendig (eier)		2 <input type="checkbox"/> 500 - 999 arbeidstimer		4 <input type="checkbox"/> 1300 arbeidstimer eller flere	
3 <input type="checkbox"/> Som familiemedlem uten fast lønn i familiebedrift					

H

<b>11. Hvor mange timer inntektsgivende arbeid utførte De i uken 25. - 31. okt.?</b>		<b>12. Hvor møtte De på arbeid i uken 25. - 31. okt.?</b>			
1 <input type="checkbox"/> Ingen, arbeide ikke denne uken	2 <input type="checkbox"/> 1 - 9 timer	4 <input type="checkbox"/> 20 - 29 timer	1 <input type="checkbox"/> Jeg møtte fast på samme arbeidssted/adresse som er oppgitt i spørsmål 6	3 <input type="checkbox"/> Jeg møtte på forskjellige steder denne uken	
Arbeide De ikke denne uken, skal De ikke fylle ut resten av skjemaet	3 <input type="checkbox"/> 10 - 19 timer	5 <input type="checkbox"/> 30 timer eller flere	2 <input type="checkbox"/> Jeg møtte fast på annet sted	Møtte De på forskjellige steder denne uken, skal De ikke fylle ut resten av skjemaet	
				..... kommune	
				(Skriv navnet på kommunen)	
<b>13. Hvor ofte reiste eller gikk De fra Deres hjemsted til arbeidsstedet i uken 25. - 31. okt.?</b> Se rettledningen.		<b>14. Hvor lang tid brukte De vanligvis fra Deres hjemsted til arbeidsstedet (én vei) i uken 25. - 31. okt.?</b>		<b>15. Hvilke transportmidler brukte De vanligvis fra Deres hjemsted til arbeidsstedet (én vei) i uken 25. - 31. okt.?</b> Sett flere kryss hvis nødvendig.	
1 <input type="checkbox"/> 1 gang	3 <input type="checkbox"/> 4 ganger eller flere	1 <input type="checkbox"/> 0 - 14 min.	3 <input type="checkbox"/> 30 - 44 min.	1 <input type="checkbox"/> Bil	3 <input type="checkbox"/> Tog, trikk, T-bane
2 <input type="checkbox"/> 2 - 3 ganger	4 <input type="checkbox"/> Var ikke på hjemstedet denne uken	2 <input type="checkbox"/> 15 - 29 min.	4 <input type="checkbox"/> 45 min eller mer	2 <input type="checkbox"/> Buss	4 <input type="checkbox"/> Båt
				5 <input type="checkbox"/> Brukte sykkel	5 <input type="checkbox"/> Gikk i mer enn 10 min
				6 <input type="checkbox"/> Annet	



## Boligskjema

Folke- og bolig telling 1980

Undergitt  
taushetspliktStatistisk  
Sentralbyrå  
Folke-  
tellingskontoretFor hver leilighet skal det nyttes bare en svar-  
konvolutt. Alle personskjemaene og det utfylte  
boligskjemaet sendes samlet i svarkonvolutten.

Lovhjemmel

Stortingsvedtak av 16. november 1978, med hjemmel i lov nr. 2 av 25. april 1907.

SETT KRYSS SLIK: IKKE SLIK: BRUK HELST  
BLYANT ELLER  
BLÅ/SVART  
KULEPENN.

H

1. Har andre som bor i leiligheten mottatt boligskjema?		1 <input type="checkbox"/> Nei	2 <input type="checkbox"/> Ja	Les teksten under midten på skjemaet før De fortsetter.	
2. Hvor mange rom på 6m <sup>2</sup> eller mer er det i leiligheten? Ta ikke med kjøkken, bad og gang		3. Hvor stor er leiligheten, målt i kvadratmeter?		4. Hva slags eie-/leieforhold er det til leiligheten? Sett bare ett kryss.	
<input type="checkbox"/> 1 rom	<input type="checkbox"/> 5 rom	1 <input type="checkbox"/> Under 30m <sup>2</sup>	5 <input type="checkbox"/> 60-79m <sup>2</sup>	1 <input type="checkbox"/> Jeg/vi eier den gjennom borettslag, aksjeselskap e.l.	3 <input type="checkbox"/> Jeg/vi leier den ved vanlig leiekontrakt
<input type="checkbox"/> 2 rom	<input type="checkbox"/> 6 rom	2 <input type="checkbox"/> 30-39m <sup>2</sup>	6 <input type="checkbox"/> 80-99m <sup>2</sup>	2 <input type="checkbox"/> Jeg/vi eier den alene eller sammen med andre	4 <input type="checkbox"/> Jeg/vi leier den gjennom arbeidsforhold (tjenestebolig)
<input type="checkbox"/> 3 rom	<input type="checkbox"/> 7 rom	3 <input type="checkbox"/> 40-49m <sup>2</sup>	7 <input type="checkbox"/> 100-129m <sup>2</sup>		5 <input type="checkbox"/> Jeg/vi leier den for et bestemt avgrenset tidsrom
<input type="checkbox"/> 4 rom	<input type="checkbox"/> 8 rom eller flere	4 <input type="checkbox"/> 50-59m <sup>2</sup>	8 <input type="checkbox"/> 130m <sup>2</sup> eller mer		6 <input type="checkbox"/> Jeg/vi leier den på andre vilkår enn de som er nevnt over
5. Hvor stort kjøkken er det i leiligheten?		6. Hva slags WC/do har de som bor i leiligheten adgang til?		7. Hva er leilighetens viktigste oppvarmingskilde?	
1 <input type="checkbox"/> Kjøkkenet er 6m <sup>2</sup> eller større	2 <input type="checkbox"/> Kjøkkenet er mindre enn 6m <sup>2</sup>	3 <input type="checkbox"/> Det er ikke kjøkken i leiligheten	1 <input type="checkbox"/> Vannklosett i leiligheten	2 <input type="checkbox"/> Vannklosett utenfor leiligheten	3 <input type="checkbox"/> Annet avtrede
1 <input type="checkbox"/> Sentralvarme (radiatorer e.l.)	2 <input type="checkbox"/> Elektriske ovner, varmekabler e.l.	3 <input type="checkbox"/> Ovner for flytende brensel (olje, parafin e.l.)	4 <input type="checkbox"/> Ovner for fast brensel (ved, koks e.l.)		

## Spørsmål 8 - 15 nedenfor skal også besvares

Hvis det er mottatt ett boligskjema i leiligheten, fylles det ut og sendes tilbake i svarkonvolutten sammen med alle personskjemaene.

Hvis flere i leiligheten har mottatt boligskjema og svarkonvolutt, så gjør følgende:

1. Ta kontakt med den (de) andre som har mottatt boligskjema.
2. Fyll ut ett av boligskjemaene.
3. Send dette skjemaet sammen med de utfylte personskjemaene tilbake i samme svarkonvolutten.

8. Er det pipe i leiligheten?	9. Er det montert brenselovn eller peis i leiligheten?	10. Er det bad eller dusj i leiligheten?	11. Er det telefon i leiligheten?	12. Disponerer noen av dem som bor i leiligheten personbil?
1 <input type="checkbox"/> Ja 2 <input type="checkbox"/> Nei	1 <input type="checkbox"/> Ja 2 <input type="checkbox"/> Nei	1 <input type="checkbox"/> Ja 2 <input type="checkbox"/> Nei	1 <input type="checkbox"/> Ja 2 <input type="checkbox"/> Nei	1 <input type="checkbox"/> Ja 2 <input type="checkbox"/> Nei

H

13. Hva slags hus ligger leiligheten i? Se rettledningen.		14. Når ble huset bygd?		
1 <input type="checkbox"/> Våningshus i tilknytning til gårdsdrift (hovedbygning, kårbolig, forpakterbolig e.l.)	5 <input type="checkbox"/> Annet boligbygg med mindre enn 3 etasjer	1 <input type="checkbox"/> 1900 eller før	5 <input type="checkbox"/> 1946 - 1950	
2 <input type="checkbox"/> Frittliggende enebolig (enebolig med minst en halv meters avstand til nærmeste hus)	6 <input type="checkbox"/> Blokk, leiegård eller annet boligbygg med 3 etasjer eller mer	2 <input type="checkbox"/> 1901 - 1920	6 <input type="checkbox"/> 1951 - 1960	
3 <input type="checkbox"/> Hus i kjede, rekkehus, terrassehus eller vertikalt delt tomannsbolig	7 <input type="checkbox"/> Forretningsbygg, verkstedbygg e.l.	3 <input type="checkbox"/> 1921 - 1940	7 <input type="checkbox"/> 1961 - 1970	
4 <input type="checkbox"/> Horisontalt delt tomannsbolig	8 <input type="checkbox"/> Hotell, pensjonat, aldershjem, barnehjem, sykehus, militærforlegning eller annet bygg for felleshusholdning	4 <input type="checkbox"/> 1941 - 1945	8 <input type="checkbox"/> 1971 - 1980	
15. Hvor mange leiligheter er det i huset? Rettledningen beskriver hva vi mener med hus og leilighet				
<input type="checkbox"/> 1 leilighet	<input type="checkbox"/> 2 leiligheter	<input type="checkbox"/> 3 leiligheter	<input type="checkbox"/> 4 leiligheter	<input type="checkbox"/> 5 leiligheter
Hvis det er 6 leiligheter eller flere, oppgi antallet her → <input type="text"/>				