

GRUNNKRETSER OG TETTSTEDER



DOKUMENTASJON 1980

1833 **RANA**

FORORD

Med bakgrunn i det økende behovet for statistikk for mindre områder innen kommunene og på tvers av kommunegrensene, startet Statistisk Sentralbyrå i 1976 arbeidet med en generell, stabil kretsinnndeling. Kretsene blir kalt grunnkretser for å unngå forvekslinger med tidligere folketellingskretser og eksisterende skole- og valgkretser som dekker mer spesielle behov.

Et vesentlig siktepunkt var å kunne gi detaljert geografisk statistikk fra landbrukstellingen i 1979 og folke- og boligstillingen i 1980, men hensikten var også å få en geografisk enhet mer egnet for løpende statistikk.

Utgangspunktet for inndelingen har vært folketellingskretsene i 1970, men disse måtte mange steder nøye revideres i samråd med kommunene for å bli bedre egnet som en generell, geografisk basisenhet.

Formålet med dette heftet er å dokumentere kretsinnndelingen og lette arbeidet med analyser og praktisk bruk av kretsdata. Data for grunnkretser blir bl.a. tilgjengelige i egne kommunehefter fra Folke- og boligstillingen 1980. I de enkelte kommuner og i Statistisk Sentralbyrå finnes det også foreløpige befolkningstall pr. 1/7-79 og 1/11-80 for grunnkretser.

Prinsippene for kretsinnndelingen ble utformet gjennom drøftinger med brukere og gjennom et prøveprosjekt, og er beskrevet i et eget notat "Veiledning ved inndeling av kommunene i grunnkretser". Statistisk Sentralbyrå. 1977. Det blir også tatt sikte på å drøfte erfaringer fra arbeidet og utviklingsperspektiver nærmere i et særskilt hefte.

Utviklingen av GAB-systemet (Grunneiendom-, Adresse- og Bygningsregister) vil gi et regelmessig vedlikehold av bl.a. et adresseregister med koder for grunnkrets. Dette vil i framtida gi muligheter for bl.a. befolkningsstatistikk for grunnkretser, og lette oversikten i kommunene. Grunnkretsinnndelingen skal heretter holdes mest mulig fast. Det vil imidlertid kunne forekomme feilregistreringer. Henvendelser om slike feilregistreringer og spørsmål om eventuelle endringer i grunnkretsinnndelingen skal rettes til Fylkeskartkontoret i det aktuelle fylket, som vil ta saken opp med Byrået. Spørsmål om grunnkretsinnndelingen generelt og arbeidet med den kan også rettes til Statistisk Sentralbyrå, Kongsvinger.

Arbeidet med kretsinnndelingen, som har hatt økonomisk støtte fra Miljøverndepartementet, har vært ledet av førstekonsulent Jan Byfuglien og konsulent Ole Ragnar Langen.

Statistisk Sentralbyrå, Oslo, juni 1981

Odd Aukrust

Eivind Hoffmann

INNHold

	Side
Generelt om grunnkretsinnndelingen, avgrensingen av tettsteder og registrering av kirkesogn/kapelldistrikt	3
Spesielle merknader til gjennomføringen i Rana kommune	8
Omfanget av grunnkretsene, fordelt på tett og spredt bebyggelse	12
Kart over inndelingen i grunnkretser	22
Sammenliknbarheten mellom grunnkretsene 1980 og folketellingskretsene 1970	28
Sammenliknbarheten mellom delområdene 1980 og folketellingskretsene 1970 og 1960	29
Oversikt over kirkesogn/kapelldistrikt (menighet)	30
Oversikt over tettstedene	30
Kart over avgrensing av tettstedene	31
V e d l e g g	
1. Kartskisse over kretsinnndelingen i 1970	34
2. Oversiktskart over tettbygde kretser i 1970	35

GENERELT OM GRUNNKRETSINNDELINGEN, AVGRENSINGEN AV TETTSTEDER OG REGISTRERING AV KIRKESOGN/KAPELLDISTRIKT

Formålet med og nytten av grunnkretsinnndelingen

Formålet med å dele kommunen inn i grunnkretser er å lage små stabile geografiske enheter som kan gi et fleksibelt statistisk grunnlag for kommunal og regional analyse, forvaltning og planlegging. Foruten å nytte disse slik de er, kan grunnkretsene grupperes til enheter som varierer fra formål til formål. Som minste byggekloss kan grunnkretsen settes sammen til geografiske enheter som er formålstjenlige f.eks. i planleggingen av eldreomsorgen eller til å studere utviklingen av elevgrunnet i grunnskolen på ulike alderstrinn. Aktuelle grupperingsenheter som kan gå på tvers av kommunegrensene er f.eks. vassdragsregioner og arbeidsmarkedsregioner.

I første omgang kommer Statistisk Sentralbyrå til å nytte inndelingen til å presentere data fra landbrukstillingen i 1979 og folke- og boligstillingen i 1980. Som en kontroll på at det arbeidet som er gjort er riktig har en laget tabeller pr. 1/7-79 og 1/11-80 som gir befolkningstall fordelt på alder, kjønn og type bebyggelse.

Krav til grunnkretsinnndelingen

Ut fra de formål inndelingen i grunnkretser skal tjene, ble det stilt en del krav som vi nedenfor kort skal gjennomgå.

1. Grunnkretsene må utformes slik at grensene er uforanderlige over en rimelig tidsperiode. Dette er et særdeles viktig krav. Stabile kretser er en helt avgjørende forutsetning for å kunne følge endringer på kretsnivå over tid. (se nedenfor).

Nå har dessverre kartgrunnet mange steder vært svært dårlig. Dette gjør at en spesielt i ubebodde områder må regne med at grensene må justeres slik at de faller sammen med eiendomsgrensene. Grunnkretsenes omfang er definert ved adressene (gards- og bruksnr. eller gateadresse). En del steder er imidlertid eiendommene så store at en må regne med at grunnkretsgrensa må trekkes på tvers av eiendomsgrensa. Videre må en regne med endringer av grensene i ubebodde områder dersom disse blir bebygd med boliger, industri o.l. og grensene går på tvers av den nye bebyggelsen. De eneste endringer som kan tillates i bebodde områder er deling eller sammenslåinger av hele grunnkretser. Der nytt kartgrunnet viser at grensene i bebodde områder er trukket feil, må grensene på kartet justeres slik at de blir i samsvar med beskrivelsen (gateadresser eller gards- og bruksnr.).

2. Kretsene er i størst mulig grad søkt gjort sammenlignbare med folketellingskretsene i 1970 og tidligere tellinger slik at en kan følge utviklingen bakover i tid. Dette kravet strir imidlertid ofte mot kravet om at inndelingen skal bestå av sammenhengende geografiske områder og være hensiktsmessig til kommunal og regional planlegging. Der den gamle inndelingen fra folketellingen i 1970 ikke kunne nyttes direkte, har en likevel forsøkt å lage større enheter innen kommunen som kan sammenlignes. I noen tilfeller har ikke dette lyktes, enten ved at den gamle inndelingen bestod av ikke geografisk sammenhengende områder, eller fordi dette ville føre til en inndeling som kommunen mente ikke var formålstjenlig.

3. Grunnkretsene skal ikke være for store eller variere for mye i folketall og areal. Dette kravet er viktig for at grunnkretsen kan fungere som byggekloss ved inndeling i regioner av ulike slag. I spredtbygde strøk ble det som utgangspunkt sagt at grunnkretsene ikke burde overstige 300-400 personer og i tettbygde strøk 500-600 personer.

Arealet i kretsene bør heller ikke variere for mye. Spesielt større ubebodde områder som f.eks. Finnmarksvidda og Hardangervidda, er delt inn i ubebodde grunnkretser, der grensene er lagt i vannskillere.

Grensene for grunnkretsene er også forsøkt lagt slik at de i størst mulig grad er ensartede når det gjelder bebyggelsesstruktur, natur- og næringsgrunnlag og slik at de kommunikasjonsmessig hører sammen. Folketellingskretser fra 1970 er f.eks. ofte blitt delt fordi de enkelte deler av kretsen nå ikke lengre hører sammen kommunikasjonsmessig.

Inndelingen i delområder (bydeler/bygdelag)

Størrelsen på kommunene varierer svært mye. Det var derfor behov for å lage en fast inndeling som kunne gi data på et mer overordnet nivå enn grunnkretsen. En slik områdeinndeling vil være bedre egnet for data som blir for detaljert på kretsnivå samtidig som den vil være bedre egnet enn kretser til regionale oversiktsanalyser. Ut fra statistiske formål ble derfor grunnkretsene gruppert til delområder. Delområdene er angitt ved de to første sifrene i det 4-sifrede grunnkretsnummeret, mens de to siste sifrene angir nummeret på grunnkretsen innenfor delområdet.

Delområdene har som hovedregel 1 000-3 000 innbyggere i spredtbygde strøk og 3 000-6 000 i mer tettbygde strøk. Kommuner med under 1 000-2 000 innbyggere er vanligvis ikke delt inn i delområder.

Registrering av tettsted

Ved Folketellingene 1960 og 1970 var kretsinnndelingen knyttet direkte til inndelingen i tettsteder. Dette er uheldig fordi tettstedsgrensene endrer seg over tid. Det er imidlertid fortsatt ønskelig å registrere tettbebyggelsen da dette er den eneste måten en kan få et realistisk bilde av utviklingen i urbaniseringen i Norge. Den enkelte adresse er derfor registrert med en egen kode for om adressen ligger innenfor eller utenfor tettsted, uavhengig av grunnkretsinnndelingen. Det er videre bygd opp et eget tettstedsregister som grupperer sammen tettbebyggelsen i de enkelte grunnkretser til tettsteder.

For at en hussamling skal kunne registreres som et tettsted må det bo minst 200 personer der og avstanden mellom husene må normalt ikke overstige 50 meter. Har en derimot fått en kjerne med 200 innbyggere, kan en vise mer skjønn ved avgrensingen. Husklynger som naturlig hører med til tettstedet, tas med selv om avstanden overskrider 50 meter. Avstanden mellom nærmeste hus i kjernen og den lille klynga, bør imidlertid ikke overstige 400 meter. Er avstanden større bør husklynga være stor nok til å danne eget tettsted. Grensene for tettstedene slik de er beskrevet i dette heftet, skal vise grensa for bebyggelsen slik den er 1. november 1980 og ikke inneholde områder som er blitt eller blir bebygd seinere. Bebyggelse som skal regnes med i tettbebyggelsen er boliger, industri, forretninger, offentlige bygninger, idrettsanlegg o.l. Hytter og ren gardsbebyggelse skal bare regnes med i tettstedet dersom det ligger i eller i tilknytning til tettstedet, dvs. mindre enn 50 meter fra nærmeste hus i "kjernen" eller den lille husklynga som ligger over 50 meter fra "kjernen".

I praksis vil det finnes områder innenfor tettstedene der avstanden mellom husene overstiger 50 meter. Dette kan f.eks. være i industriområder eller idrettsanlegg som ligger i tilknytning til tettstedene. Videre kan det være naturlige hindringer som bergknauser, elver eller dyrkbare områder som en ikke får bygge ut.

Ved avgrensingen av tettstedene har Byrådet støtt på en rekke praktiske problemer som har sammenheng med at dette arbeidet er noe som har vært nytt for de kommunale myndigheter. Praksis ved avgrensingene kan derfor variere noe, men dette gir trolig ikke større registreringsfeil enn ved den metode som ble nyttet i 1970. En regner med at feil vil bli korrigert etter hvert som kommunen skal ajourføre grensene.

Hvert tettsted er tildelt et firesifret nummer i tillegg til kommune-nummeret.

Registrering av kirkesogn og kapelldistrikt (menigheter)

Ved tidligere folketellinger har det vært et krav av folketellingskretsene skulle følge grensene for kirkesognene. Dette har en del steder vist seg utilfredsstillende da sognegrensene har vært foreldet i forhold til dagens bosettingsmønster. For å få statistikk for kirkesogn/kapelldistrikt er kirkesogn/kapelldistrikt registrert uavhengig av grunnkretsinnndelingen. Grensene for kirkesogn/kapelldistrikt kan derfor avvike fra grunnkretsgrensene, men de kirkelige myndigheter er oppfordret til å tilpasse de kirkelige inndelingene slik at grensene faller sammen med grensene for grunnkretsene. Dette letter registrering og ajourhold. Det er laget en egen katalog som grupperer menigheter til prestegjeld, prosti og bispedømme.

Sammenlignbarhet med tidligere folketellinger

Ett av kravene som er satt til inndelingen i grunnkretser er at en bør forsøke å få til en så god sammenlignbarhet med folketellingskretsene i 1970 som mulig. I tabellene 2 og 3 har vi vist sammenlignbarheten mellom grunnkretsene 1980 og folketellingskretsene 1970 og delområdene og folketellingskretsene 1970 og 1960. Sammenlignbarheten er funnet ved å sammenligne kart fra de ulike tellingene. Det er ikke tatt hensyn til endringer av grensene i ubebodde strøk. Nøyaktigheten vil også avhenge av kvaliteten av kartgrunnlaget. Ved nærmere studium av adressene i de enkelte grunnkretsene kan en oppdage differanser mellom de ulike tidspunktene som ikke er oppdaget ved å sammenligne kart. Slike differanser kan skyldes feil ved tidligere tellinger.

Det arbeides med en omkoding av 1970-materialet til delområder i 1980, og det er også lagt til rette for en omkoding av 1970-kretser til grunnkrets 1980. Byrået har imidlertid foreløpig ikke ressurser til å gjennomføre dette.

Dokumentasjon av kretsinnndelingen

Grunnkretser, tettsteder og kirkesogn/kapelldistrikt er dokumentert ved hjelp av kart og lister.

Kartdokumentasjonen er av varierende kvalitet. Alle grunnkretser i spredtbygde strøk er tegnet inn på kart i M 1:50 000. I tettbygde strøk er grunnkretsene tegnet inn på økonomisk kartverk av varierende målestokk 1:5 000, 1:10 000 og 1:20 000. Tettstedsgrensene er tegnet inn på kart i samme målestokk. Dessverre er det enkelte tettbygde områder hvor økonomisk kartverk ennå ikke finnes. Her er kretsinnndelingen og tettstedsavgrensingen dokumentert enten på reguleringskart i M 1:2 000, 1:1 000 eller 1:500 eller på flyfoto av ulik målestokk. Kirkesogn/kapelldistriktene er for de fleste prestegjeld dokumentert

på kart i M 1:50 000. Byrået og kommunen skal ha den samme dokumentasjonen. Flere kommuner har lagt grunnkretsgrensene og avgrensingen av tettstedene på egne folier.

I Byrået blir grunnkretsgrensene digitalisert (koordinatsatt) automatisk på kartgrunnlag i M 1:50 000 og økonomisk kartverk i tettbygde strøk. Videre blir tettstedsgrensene også digitalisert, vesentlig ut fra økonomisk kart i M 1:10 000. Kartene i dette notatet er framstilt ved hjelp av folier uttegnet på grunnlag av digitaliserte grunnkretsgrenser og tettstedsgrenser.

Disse inndelingene er kodet inn i adresseregisteret i Byrået. Adresseregisteret inneholder bare bebodde adresser og bygger på folkeregisterets Magnetbåndregister. Dette adresseregisteret vil danne grunnlaget for etablering av Adresseregisteret i GAB-systemet (Grunneiendom-, Adresse- og Bygningsregister).

Kvaliteten på det foreløpige adresseregisteret er noe ujevn. Det har manglet presise retningslinjer for adressekodning i folkeregistrene. Noen har f.eks. nyttet fiktive adresser som ikke samsvarer med den offisielle matrikkelen. I tabell 1 kan det derfor finnes en del adresser som ikke kan regnes som offisielle adresser. Dette gjelder f.eks. bebodde eiendommer på statsgrunn i en del kommuner. Etter hvert blir offisiell adressering mer utbredt og ensartet, og registrene blir da lagt om.

Adresseregisteret kan inneholde enkelte adresser som er kodet i feil grunnkrets eller med feil type bebyggelse. Dette er imidlertid etableringsfeil som en regner med vil bli rettet opp etter hvert som registeret blir vedlikeholdt av kommunen.

Byrået har etablert et adresseregister pr. 1/7-79 og et pr. 1/11-80.

Den praktiske gjennomføringen

Det ble lagt stor vekt på å trekke kommunene aktivt inn i arbeidet med å fastlegge grunnkretsene og å avgrense tettstedene. Uten kommunenes lokalkunnskap ville det ikke ha vært mulig å kode adresseregisteret fullt ut, samtidig som kommunene er de eneste som kunne lage en inndeling som var brukbar for kommunal forvaltning og planlegging.

Allerede i 1976 ble de første kommunene kontaktet. Hver kommune fikk tilsendt et notat hvor omfanget av den enkelte folketellingskrets i 1970 var regnet opp. I notatet var det også et forslag eller skisse til inndeling i delområder og grunnkretser. Detaljeringen i forslaget var avhengig av kvaliteten på den gamle inndelingen og dokumentasjonen fra 1970. Kommunen ble bedt om å ta hensyn til framtidig utbygging. Samtidig ble kommunen bedt om å avgrense de husklyngene som tilfredsstilte kravene til tettsted eller som en ventet ville

tilfredsstillte kravene ved utgangen av 1980. Etter korrespondanse og kontakt over telefon ble inndelingen fastlagt og tettstedene avgrenset. Inndelingen i grunnkretser og avgrensingen av tettstedene kan i et mindre antall kommuner av ulike grunner være av mindre bra kvalitet. Likevel bør en så langt det er mulig unngå å endre kretsinnndelingen, da dette vil ødelegge kontinuiteten i statistikken.

Høsten 1979 og 1980 ble det foretatt en ajourføring fram til 1/7-79. I første halvpart av 1981 ble så kretsinnndelingen, tettstedene og kirkesogn/kapelldistrikt ajourført pr. 1/11-80.

For å få kartlagt inndelingen i kirkesogn/kapelldistrikt ble sognepresten i hvert prestegjeld kontaktet. Sognepresten fikk tilsendt et kart der grunnkretsene var tegnet inn og ble bedt om å tegne inn grensene for kirkesogn/kapelldistrikt på kartet. Der grunnkretsene ble delt av et kirkesogn/kapelldistrikt ble prestene bedt om å liste opp de adresser i grunnkretsen som falt innenfor de enkelte kirkesogn/kapelldistrikt. Materialet ble så sendt Byrået via fylkeskartkontorene og bispedømmerådene som skulle foreta en første kontroll av materialet.

SPESIELLE MERKNADER TIL GJENNOMFØRINGEN I RANA KOMMUNE

Ved folketellingen i 1970 var kommunen delt inn i 45 folketellingskretser. Av disse svarte kretsene 1-18, 20-22, 26 og 35-37 til tettstedet Mo i Rana og krets 28 til tettstedet Storforshei. Vi føler oss noe usikre på om avgrensningen av tettstedet i grunnkrets 0705 er i overensstemmelse med adressene som er kodet. Ifølge kartverket ser det ut til at det er en del bebyggelse utenfor tettstedet på gnr. 137, men ifølge tabell 1 er alle adressene kodet tett i grunnkrets 0705.

Kommunen er delt inn i 8 delområder. Dette er ett delområde mindre enn de 9 områdene som er nyttet i kommunens interne registre og arkiv. Delområde 05 inneholder derfor to av de områdene som nyttes i kommunal planlegging, men består fremdeles av en sum av grunnkretser. Grensene for delområdene følger stort sett kirkesognene og der hvor dette prinsippet ikke er fulgt, vil kirkesognene bestå av hele grunnkretser fra flere delområder.

Tallet på grunnkretser er 69. Grensene er lagt etter sogne- og gardsgrensene. Kommunen har søkt å få grensene til å falle mest mulig sammen med grensene for skole-, valg- og tidligere folketellingskretser.

I tabellen nedenfor har vi vist sammenhengen mellom de ulike inndelingene.

KRETS- OG OMRÅDEINDELING RANA KOMMUNE

Kirke - sogn	Kapell - distrikt	Skolekrets	Valg - krets	Grunn - krets	Omfatter	Kom. omr.	
M O		1. Dalselv	1	0101 0102 0103	Gnr. 1 - 4 " 5 - 11 " 12 - 14	1	
		2. Hauknes	2	0104 0105 - 0107 0108 0109	" 15,16 " 17 " 18,19 Ubebygd grunn		
		3. Langnes Lynghheim	3	0201 - 0206 0207 - 0217 0218	Gnr. 20 " 20 " 20 Ubebodd	2	
GRUBEN		4. Gruben	4	0301 - 0308 0309 0310 0311	" 21-24,33 " 23 " 25-27 " 28, 29, 147	3	
			5	0312	" 30-32, 34-40	-	
NORD RANA		13. Selfors	14	0401 - 0405 0406	" 99 " 98	4	
			Rössvoll	11	0501 0502 0503	" 95-97, 112 " 93-94 " 49-52	5
GRUBEN		10. Skonseng	6	0504	" 41-48		
NORD RANA		11. Röva ssdal	12	0505	" 100-111, 113-116, 147	7	
			13	0506 0507	" 117-126, 147 Ubebodd statsgrunn		
	Nevernes	8. Storforshei	8	0601 0602	" 87-92 53,54,65-67,81-86	6	
			7. Grön fj. dalen	7	0603		55-65
			9. Storvollen	9	0604		68,69,79,80
				10	0605 0606		70-78, 147 Ubebodd statsgrunn
		14. Ytteren	15	0701 - 0702	130,131	8	
			15. Båsmoen	16	0703 - 0704 0705		129,132-133 134-137
				17	0706 0707		138, 139 127,128,140 - 146
Sjona		18. Utskarpen	18	0801	148-166	9	
			19	0802 0803	167-175, 186 176-185		
			20	0804	187-192		
			20. Nordsjona	21	0805		193-199

Folketellingskretsene 18 og 19 er delt opp i grunnkretser uavhengig av den gamle inndelingen. Kretsene svarer til delområde 01.

Grunnkretsene i delområde 02 ser ut til å svare til inndelingen i folketellingskretser fra 1970. Materialet fra 1970 er imidlertid noe mangelfullt, slik at det kan være mindre differanser uten at dette er oppdaget. Husnumrene som er nyttet er enkelte steder ukorrekte. Istedenfor f.eks. husnr. 3 står det flere steder 30, dvs. husnummeret er multiplisert med 10.

Kretsene 20 og 23 svarer til grunnkretsene 0301-0304 og 0307.

Grunnkrets 0309 svarer til bebyggelsen som ble kodet i folketellingskrets 22. I 1970 var all bebyggelsen her kodet som tett bebyggelse. Kommunen har korrigert dette nå og kodet om en del adresser til spredt bebyggelse.

De andre grunnkretsene i delområde 03 må ses under ett ved sammenlikninger, samtidig som grunnkrets 0504 fra delområde 05 må tas med. Grunnkretsene 0305-0306, 0308, 0310-0312 og 0504 svarer til folketellingskretsene 20-21 og 24-26. I grunnkrets 0306 ble dessuten adresser på gnr. 24 kodet som tett i 1970 mot spredt nå. I alt bodde det i overkant av 40 personer på disse adressene fra gnr. 24 i 1970. Grenser mellom folketellingskretsene 24 og 25 er endret noe idet grunnkrets 0312 består av deler av begge kretsene. I 1970 bodde det 42 personer på adresser som er overført fra folketellingskrets 25 og 183 personer fra krets 24.

Ved sammenlikninger svarer grunnkretsene 0401-0406 og 0701-0705 til folketellingskretsene 35-38.

I tabell 2 er grunnkretsene 0501-0503 og del av 0505 satt lik folketellingskrets 27. Det overførte området fra krets 27 til grunnkrets 0505 består av gnr. 100 bnr. 6. I 1970 bodde det 6 personer her, mot 9 i 1980. Det er mulig en kan se bort fra denne differansen ved sammenlikning.

Grensa mellom folketellingskretsene 33 og 34 er endret noe ved at gnr. 116 fra krets 34 er lagt til grunnkrets 0505 sammen med hele krets 33. I 1970 bodde det 14 personer i det overførte området. Videre er en del av folketellingskrets 34 slått sammen med en del av krets 39 til grunnkrets 0707. I 1970 bodde det 8 personer på gnr. 127 bnr. 1 fra krets 24. Ser en ikke bort fra denne grensejusteringen vil grunnkretsene 0505-0506 og 0706-0707 svare til folketellingskretsene 33-34 og 39. Det er mulig en også må ta med grunnkretsene 0501-0503 (grunnkrets 27) for å få en helt sammenliknbar enhet.

Folketellingskretsene 28 og 29 er delt inn igjen uavhengig av den gamle inndelingen og svarer til grunnkretsene 0601-0602.

Grensene mellom folketellingskretsene i delområde 08 er endret noe. Grunnkrets 0801 består av hele krets 40 og del av krets 41. I 1970 bodde det 28 personer på gardsnumrene 160, 164 og 165 fra krets 41. Videre består grunnkrets 0802 av deler av kretsene 41, 42 og 44. I 1970 bodde det 15 personer fra krets 41, 145 personer fra krets 42 og 20 personer fra krets 44 i grunnkrets 0802. Grunnkrets 0803 består videre av hele krets 45 og del av krets 42. I 1970 bodde det 251 personer i krets 42. Resten av folketellingskrets 44 svarer til grunnkrets 0804 og det bodde i 1970 99 personer i denne delen av krets 44.

Grunnkrets 1302 eksisterer ikke og skal være grunnkrets 0302. Dessuten er del av gnr. 5 bnr. 2 kodet feil i grunnkrets 0101. Denne ene personen skal kodes i grunnkrets 0102.

Som nevnt tidligere er det en del husnummer som er ukorrekte idet de er multiplisert med 10. Videre er det en del gateadresser som mangler navn. Dette er enten gater som ikke har fått navn eller gardsnummer der gardsnummeret er falt ut. Noe før folketellingen la også folkeregisteret om sine gatekoder. Dette kan ha ført til at enkelte gateadresser kan ha kommet i feil grunnkrets, men så langt vi har kunnet kontrollere er dette av svært lite omfang. Den eneste "feilen" vi har funnet er gatekode 1010 (Bjerkealléen eller Ågavegen) der 4 adresser er plassert i hver sin grunnkrets.

KOMMUNE 1833 RANA

TABELL 1. OMFANGET AV GRUNNKRETSENE, FORDELT PÅ TETT OG SPREDT BEBYGGELSE.

GRUNN- KRETSNR	NAVNET PÅ GRUNNKRETSEN	TYPE BEBYGGELSE	OMFANGET AV GRUNNKRETSENE
D1 DALSELV			
0101	SKAMDAL	SPREDT	GNR. 1 BNR. 1,3-4,8-11,14
		SPREDT	GNR. 3 BNR. 1-2,5
		SPREDT	GNR. 4 BNR. 1-4,9-10,12-13,15,18-19,21-23
		SPREDT	GNR. 5 BNR. 2
0102	DALSELV	SPREDT	GNR. 5 BNR. 1-4,9-11,13-14,16-20,23,26
		SPREDT	GNR. 6 BNR. 1-8,30,34-39,41-44,46-47,49-50,58-60,62
		SPREDT	GNR. 7 BNR. 1,3-5,10,12-15,18-19,21
		SPREDT	GNR. 10 BNR. 1
0103	NERDAL	SPREDT	GNR. 11 BNR. 1-2,6-8
		TETT	HAGABERGET 4,9,11,15,17,19-30,32,34
0104	SJÅNES	TETT	HAGABERGET 22
		TETT	GNR. 14 BNR. 1-10,12-14,16-23,36,38,41,43-45,50,69
		SPREDT	GNR. 12 BNR. 1,3-7
		SPREDT	GNR. 13 BNR. 1-5,7,9-13
0105	KVERNKROKEN	TETT	GNR. 15 BNR. 2,4,6,10-11,20,25-26
		TETT	GNR. 16 BNR. 1
		SPREDT	SJÅNESHEIA 6,1-3,6-8,12-13
		TETT	BULIV 3-16
0106	HAUKNES	TETT	HAUKNESG 1
		TETT	KVERNKROKEN 3,9-10,12-51,53,57,59,63,65
		TETT	KVELDSOLG 94,96,98,102
		TETT	LEMOEN 1-12
		TETT	NYG 117,119,121,123,125,127,131,135,139,141,143-144,146-147,149,151,157,400
		TETT	KVERNENGBK 2,6-8,10
		TETT	FANGELV 6,8,15,17
		TETT	ÅGHEIMV 10,12
		TETT	GNR. 17 BNR. 1,19-20
		TETT	25-26,28,30,32-74,76-84,86,88
		TETT	LEIRBEKKG 1-8,10,12
		TETT	MARKAV 1,3-9,11-14,16-22,24
		TETT	NORDLIA 1-5,7-13,15,17-20,22,26,28,30,32,34,36,38,40,42,44,46,48,50,52
		TETT	NYG 43-47,49-59,61,63,65-67,69,71,73,75-78,80-87,89-91,93,95,97,99,101,107,109
TETT	SKOGBRYNET 16-23,25,27,29		
TETT	VILLAV 6,8,10,12-19,21		
TETT	GNR. 17 BNR. 1,3,26,104		
0107	ÅGA	TETT	7
		TETT	BERGVERKSG 1-6
		TETT	BJERKEALLEEN 1-2,4,6-7,10,12,14,16,80,140,200
		TETT	BJERKHOLTET 1-9
		TETT	DALSVINGEN 1-26,28-31,33,35
		TETT	KVELDSOLG 1-12,15,17-19,21-25,27
		TETT	LØKKEV 7,9-11,30,40
		TETT	NYG 3,5,7-8,10-17,19-23,25,27-29,31-36,90,400
		TETT	SKOGBRYNET 1-15
		TETT	STORSTEINMOEN 1-16,18-21,23,25-30,33
		TETT	TØMMERV 2-6,8,10-11
		TETT	TAPPENHAUGEN 1-2,4,6,8,10
		TETT	GNR. 17 BNR. 4,7,50,55,147,161
		0108	ANDFISKRA
TETT	ÅGAV 1-2,5,8-9,13,15,17,19		
TETT	FANGELV 3,5,7,10-11		
TETT	ÅGHEIMV 6,8,11-14,17-18,20,22,24,26,40		
TETT	NORDMOV 6,8,12,14-15,17,19-20,22,24		
TETT	OSKARBK 1,3,5,9,11,15,17-21,23,25		
SPREDT	ÅGAV 17		
SPREDT	GNR. 19 BNR. 2-5,13,20		

KOMMUNE 1833 RANA

TABELL 1. OMFANGET AV GRUNNKRETSENE, FORDELT PÅ TETT OG SPREDT BEBYGGELSE.

GRUNN- KRETSNR	NAVNET PÅ GRUNNKRETSEN	TYPE	OMFANGET AV GRUNNKRETSENE
02 00			
0201	YTRELANGNES	TETT	EINERHAUGEN 1,4,7,20,30,50,60
		TETT	FIOLV 1-8
		TETT	KONGSV 9,11
		TETT	LANGNESHØGDA 9-15,17,30,40,50,60,70,80
		TETT	MOSEV 1-3,5-7,40,80
		TETT	SYMREBK 1-10,12,14
		TETT	SØRLANDSV 8,10,60
0202	LANGNES	TETT	KONGSV 15,17,19-23,25,27,29,31,33,35
0203	FAGERÅSEN	TETT	FINSETV 1
		TETT	KONGSV 12,14,20,24,180
		TETT	NEDRE FAGERÅSEN 1-8,10-16,18,20,22-24,26,28,30,32,34,90,170,190,210
		TETT	SNARV 2,4,10,30
		TETT	VERKSTEDV 9
		TETT	ØVRE FAGERÅSEN 1-13,15-34
		TETT	LANGNES 6-7,45
0204	STIGERPLATRET	TETT	GRUVEG 1-3,5,7-11,13,40,60
		TETT	KONGSV 42-45
		TETT	MARCUS THRANESG 2,4,9,11-15,60,170
		TETT	MOFJELLV 1-3,5,7
		TETT	ROALD AMUNDSENSG 13-16,20-23,25,27,29,31,33,160,170,180,190,220
		TETT	STIGERV 2,5
		TETT	SØRLANDSV 44
		TETT	MOFJELLET 5
0205	MOBEKKEN	TETT	ELIAS BLIXG 1-2,4,6-7,9,30,50
		TETT	FRIDTJOF NANSENS G 1,4-8,11
		TETT	GRANV 1-6,8,10
		TETT	HANS WØLNERSG 1-3,10
		TETT	KIRKEG 9-11,16,180,200
		TETT	KONGSV 46,460
		TETT	MARCUS THRANESG 1,3,5,7,10
		TETT	MOBEKKG 1-17,20,22,24,26,40,90,180
		TETT	O.T.OLSENSG 4,14
		TETT	PETTER DASSG 1-5,7-12,14,100
		TETT	PER HELLERVIKSG 5,7
		TETT	ROALD AMUNDSENSG 1-5,7,9-12,60,100,110
		TETT	SØRLANDSV 40,46,48,50-52,54,56,59,480,500
		TETT	THOMAS VON WESTENSG 1-3,6,8
0206	MO KIRKE	TETT	BLÅBÆRV 3,5,9-10
		TETT	KONGSV 48,52
		TETT	NEDRE IDRETTSV 1,3,5,7,9,11,110
		TETT	PETTER GRUBENSG 1-3,5-7,9,11-13,20,40,60,80,100,140
		TETT	PER HELLERVIKSG 3,6,40
		TETT	SKOLEG 1,3-6,8,10
		TETT	SKYTTERV 1-8,10-14
		TETT	SØRLANDSV 72,74,76,78,82,84,88
0207	MO SENTRUM	TETT	BEKKEDALSV 1,3,6
		TETT	FRIDTJOF NANSENS G 11
		TETT	JERNBANEG 6,8
		TETT	KAIALUNDV 1,3,5,7,9,11,13,15,19,50
		TETT	KIRKEG 5,7,10
		TETT	LARS MEYERSG IO 10,12,14,16-18
		TETT	NORDAHL GRIEGSG 3,5,8-11
		TETT	O T OLSENSG 23-24,210
		TETT	RANHEIMG 3-4,6
		TETT	SKOLEG 7,9
		TETT	SØRLANDSV 60,63,67,71,650
		TETT	TORSG 2-6,9
		TETT	NYTORGET 1
0208	STORMYRA	TETT	ANTON PEDERSENSV 1-5,7,12,60,80,100
		TETT	BLÅBÆRV 3,5,9,11,13,15,17,19,21,23,25
		TETT	H NILSEN HAUGESV 2,40,60
		TETT	J NYGAARDSVOLDG 310,330,350,370
		TETT	KONGSV 770

KOMMUNE 1833 RANA

TABELL 1. OMFANGET AV GRUNNKRETSENE, FORDELT PÅ TETT OG SPREDT BEBYGGELSE.

GRUNN- KRETSNR	NAVNET PÅ GRUNNKRETSEN	TYPE	OMFANGET AV GRUNNKRETSENE
0208	STORMYRA	TETT	LÆRER ASPHAUGSV 20,30
		TETT	MYRAV 10,12-14,15
		TETT	NORDLANDSV 1-6,8-10,12-14,16,70,80,110
		TETT	SVENSKV 2-14,16,290
		TETT	SØRLANDSV 90,92,94,96,98
		TETT	ØVRE IDRETTSV 2,4,6,8,10,12,16,18,140
0209	ST HANSHAUGEN	TETT	DOKTORBK 1
		TETT	J. NYGAARDSVOLD SG 2,4,6,8,10,12,14,16,18,20, 24,260,280,300
		TETT	LARS MEYERSG 19,21,23,25,27,29,31,33,37,41, 43,45,350,390
		TETT	LENSMANN HANSENSG 2,4,6,8,12
		TETT	LÆRER ASPHAUGSV 10
		TETT	MYRAV 1,3,5,7,9,11,40,60,80,100
		TETT	NORDMOHØGDA 2,4
		TETT	SKOGINSP NILSENSV 1,3-5,7-9,14,16,20,100, 110,120
		TETT	SKOLEG 11-14,16,18,20,120
		TETT	SØRLANDSV 81,83,85-87
0210	TORANESET	TETT	BISKOP BANGSG 3-12,14-16,30,130
		TETT	BRANNKLOKKEV 1,4
		TETT	HALVOR BOGEVOLDSV 1-5,7,9,11
		TETT	KAIG 2,4-6,8,10,14,16
		TETT	LARS MEYERSG 1,5,7,11,15,90
		TETT	MOHØLMEN 2-7,10-11
		TETT	NORDMOHØGDA 1,3,7
		TETT	O T OLSENSG 26-29,31-32,34,36,42,48,440,460, 480
		TETT	RANHEIMG 10-16,18-21,23-24,27,29,31,310
		TETT	STRANDG 1,4,6,9-11,14-15,18,20,22-26,28-29, 31,33,70
		TETT	TORANESG 8,10,12,14
0211	TORANESHØGDA	TETT	J NYGAARDSVOLD SG 1,21,29,50
		TETT	MYRAV 19,21,23,25,150,170
		TETT	SVARTISGATA 1-9,11-14
		TETT	VIKABK 1-6,13,15,20
		TETT	TORANESG 16,41,43,45,47,49,200,510,530,550, 570,590
		TETT	TORANESHØGDA 1-2,6,8,10,40
0212	MELLOMVIKA	TETT	BRANNKLOKKEV 5,10,17-18,60,70,80,90,120,140, 160,190,200,210,230,250,270
		TETT	HALVOR BOGEVOLDSV 6,8,10,15,130
		TETT	KARL BUSTNESV 1-2,4,6,8,10
		TETT	VIKAV 1-5,7-9,11-13,15,17-18,21-23,26,40- 44,46,50-51,54-61,63-67,70-71,90,100,140, 160,180,190,480,620
		TETT	TORANESG 1,3,5,7,9,11,13,15,17,21,25,27,50, 190,230,290,310,330,350,370,390
0213	SKANSEN	TETT	JERNVERKSG 10,20,30,40,50
		TETT	LANGMOHEIA 2,4,6,30,50,70,90,110,130,150, 170,190,210
		TETT	MJØLANV 3,5,7,9,11,13,15,17
		TETT	NORDLANDSV 15,17-20,22,24,230,250,270
		TETT	SKANSEN 2,4-6,8,10,12,14,18-20,22,24,26,28, 160
		TETT	SVENSKV 25,27
0214	TVERRÅNES	TETT	ELVEG 4,8,20,50,60
		TETT	FOSSEV 5,7,9-15,19,30
		TETT	NORDLANDSV 51,53,55,57-58
		TETT	RANENGET 1
		TETT	REVELMYRA 5,7,10,20-21,23,25,30,40,60,80, 90,100,110,130,150,170,190
		TETT	REVELV 10,12,14,16,18,20,30,40,60,80
		TETT	SVENSKV 31,33,35,37,39,41,43,45,47
		TETT	TVERRÅNESV 1-3,5-7,10-11
		TETT	TVERRÅNES N S B 1-2

KOMMUNE 1833 RAVA

TABELL 1. OMFANGET AV GRUNNKRETSENE, FORDELTE PÅ TETT OG SPREDT BEBYGGELSE.

GRUNN- KRETSNR	NAVNET PÅ GRUNNKRETSEN	TYPE	OMFANGET AV GRUNNKRETSENE
0215	LANGMOHEIA	TETT	BAKKEV 3,5,7,9,14,20,40,60,80,100,160,180
		TETT	ELVEG 7,10,30,50
		TETT	LANGMOHEIA 8,10
		TETT	REVELV 7,50
		TETT	STJERNEV 1-13
		TETT	ELVEG 30
0216	SAGBAKKEN	TETT	A MARKUSSONSV 1-11,13-16,120
		TETT	KNUT HAMSUNSV 10,20,30,40,50,70,90,110,130,150,170,190
		TETT	NORDLANDSV 31,33,41,43-44,350,370,450
		TETT	O E RØLVÅG SV 1-3,5-8,11,13-14,16,18,20,22,40,90,100,120,150
		TETT	SAGBÅK 2-3,5-7,9-13,15,18-20,40,60,140,150,220
0217	MJØLANV	TETT	BANATYNES V 40,42-43,45,47,54,56,60,440,460,480,500,520
		TETT	KNUT JÆGERSV 1,3,6,8,10,14,16,18,20,22,24,26,28
		TETT	LERKEV 1,3-13,15-16,18,140
		TETT	MJØLANV 40,44,46,70-75,77-82,84-93,95,97
		TETT	ELVSBUNES 1-2
		TETT	VIKARSEN 2
03	GRUBEN		
0301	GRUBEN NEDRE	TETT	COLDEVINGSG 2,4,6,8-12,14,16
		TETT	FURUMOG 2,6,10,12,14
		TETT	HAMMERV 15
		TETT	JOTNAV 1-7
		TETT	SAGA 2,4,6,8,10,14,16,18
		TETT	SVENSKV 101,103-104,106-117,1040,1050
		TETT	SØRV 1-7,9,11,13,15
		TETT	UTSIKTEN 190
		TETT	UTSIKTEN 1,3,7,9,11,20,23,25,27,29,35,37,39-41,43,45,47,50,60,80,130,150,170,190,210,330
		SPREDT	HAMMERV 6,17,19-21,25
0302	REVELHEIA	TETT	COLDEVINGSG 1,5,7,15,17,130,230,270,290
		TETT	HANNA BECHSV 1,20,40,60,80,100,120
		TETT	REVELHEIG 2-26,28-37,39,41,250,270,280
		TETT	SKOLEALLEEN 3,30
		TETT	STORG 1-3,40,60,80,100,120,140,160,180,340
		TETT	REVELHEIG 20,30,34,36
0303	VESTVIKHEIA	TETT	COLDEVINGSG 18-19,21,25-26,30-32,34,200,290,300,350,370,390,410,430
		TETT	ERIK MIKKELSENSV 2,4,6
		TETT	FURUMOG 1,3,5,7,9,11,13,15,17,19,21,25
		TETT	HEIBK 1-4,6-7,9,50
		TETT	NILS ERIKSENSV 3,5,7,9-10
		TETT	STORG 44,280,300,320,340,360,380,400,420,460,480,500
		TETT	SVENSKV 118-121,123-125,127-128,130-135,137-139,141-142,145-146,148,151-152,154,156-157,159-165,168,170,1260,1400,1430,1470,1490,1530,1580,1660
		TETT	SMITMYRLIA 2,4,6
		TETT	VESTVIK 1
		TETT	RSV 2,5,7-23,25,70
		TETT	TVERRRSV 1-4,6-8,50
0304	SVALBARDGATA	TETT	GRUSV 4
		TETT	NORDLYSBUEN 1,3,5,7,9,11,13,15,17,19
		TETT	SKOLEALLEEN 6,8
		TETT	STORG 520,540,560,580,600
		TETT	STORSANDV 10,30,50
		TETT	SVALBARDG 3,5,7,9,11,23,27-36,100,120,140,160,180,200,220,240,370,380,390,400,410,420,430,440
		TETT	SVENSKV 167,169,171,173,175,177,179,181,183,185,187,189,191,193,195,197,201

KOMMUNE 1833 RANA

TABELL 1. OMFANGET AV GRUNNKRETSENE, FORDELT PÅ TETT OG SPREDT BEBYGGELSE.

GRUNN- KRETSNR	NAVNET PÅ GRUNNKRETSEN	TYPE	OMFANGET AV GRUNNKRETSENE		
0305	ØVRE GRUBEN	TETT	FAIRBANKSV 14		
		TETT	DAMV 1-2		
		TETT	FAIRBANKSV 1-2,7,9,12-14,18,20,24-35,37,39,42-45,47,49-52,55,58-60,80,360		
		TETT	FALKFLÅGET 40		
		TETT	GARDSBK 1,5,9,11,13,15		
		TETT	GÅRSBUV 3,5-7		
		TETT	LYNGSETHV 1-11		
		TETT	MØLLERV 1,7,20,30-40,42,44,46,48,54,56,58,60,62,68,70,72,74,76		
		TETT	RISEGRANA 1,3,5,7-9,11		
		TETT	VÅRBEITEV 2,4-7,9-10		
		TETT	THOMAS HÅGENSENSV 3,5,9,12,14,16,18		
		TETT	GNR. 24 BNR. 5-6,55,79,115,124,126		
		0306	STEINBEKKHAUGEN	TETT	ØVRE GRUBEN 6
				TETT	FAIRBANKSV 53,59,63,65,67,69,73
TETT	FAGERVOLLEN 1-2,4,6,8,10-12				
TETT	GARDSBK 10				
TETT	GNR. 24 BNR. 184				
SPREDT	STEINBEKKHAUGEN 35,37				
SPREDT	GNR. 24 BNR. 6,25,56,67,84,110,121,129,133-134,183				
SPREDT	GNR. 33 BNR. 3,5,11-14,16,20,22,28-32,34,38-40				
0307	STEIBBAKKEN			TETT	STEINBK 1-2,4-18,20-46,48-71,73,75,77,79,81,85,87,89,91,93,95
				TETT	SVENSKV 172,174,176,178,180,182,184,186,188,190,192,196
		TETT	ØVRE STEINBK 1-17,19,21,23		
		TETT	RSV 1,3		
0308	ENGLIA	TETT	ØVRE GRUBEN 6,86		
		TETT	ENGLIV 2,5-9,11,16-24,26,28,30,32-34,36,38,40,42,46,48,150		
		TETT	FALKFLÅGET 1-5,7-24,26,28-52,54		
		TETT	KARISV 1,4-35,60,62,64,66		
		TETT	LILLERSEN 1,3-4,6-20,22,24-26,29-36,38,40		
		TETT	LØGSTØRV 1,3,5,7-11,13,15		
		TETT	RAHEV 2-5		
		TETT	SISAKV 1-4		
		TETT	SKELLEFTEÅV 1-3,5,7,9,11,15-22,34,36,40,42,190		
		TETT	"GATE 1,3,5,7,10-11,14-18		
		TETT	"GATE 1,7,9		
		TETT	GATE 2,4-5,7-8,10		
		TETT	GNR. 24 BNR. 6,15,22-23,26-28,31,49,51,54,89,95,194		
		0309	HAMMEREN	TETT	TRETTHAMAR 98-99
TETT	BEKKESTUBBEN 2,4				
TETT	HAMMERV 44,50-54,56,58,60,62,64,68,71-73,75-76,78-79,81-82,84-89,95,101,105,107,111,115,133,135,1250				
TETT	NORDHAMMEREN 1-6,9-17,19-21,23,29,31,33				
TETT	REGNBUEV 1,3-12,15				
TETT	RNNERV 2,4,6,9				
TETT	GNR. 23 BNR. 2,6,83,85				
SPREDT	HAMMERV 42,44,46,120,125,130-134,137,141,145,147,151,153				
SPREDT	GNR. 23 BNR. 8				
0310	BRENNRSEN			TETT	HØGLI 86
		TETT	GRANRSEN 2-25		
		TETT	TJØNNV 3-4,7		
		TETT	GNR. 25 BNR. 2,4-6,8-12,15-17,19-20,23-30,33-47,53-60,62,64-67,71,73,75,77,81		
		SPREDT	BRENNRSEN 83		
		SPREDT	ILDGRUBEN 32		
		SPREDT	GNR. 25 BNR. 1,14,72,76		
		SPREDT	GNR. 26 BNR. 1		
SPREDT	GNR. 27 BNR. 1,5-7,13,17-18,20,23-24,26-27,29,31,33				

KOMMUNE 1833 RANA

TABELL 1. OMFANGET AV GRUNNKRETSENE, FORDELT PÅ TETT OG SPREDT BEBYGGELSE.

GRUNN- KRETSNR	NAVNET PÅ GRUNNKRETSEN	TYPE BEBYGGELSE	OMFANGET AV GRUNNKRETSENE
0311	UMBUKTA	SPREDT	GNR. 28 BNR. 1
		SPREDT	GNR. 147 BNR. 2
0312	VILLEN	SPREDT	VILLEN 10,13
		SPREDT	FAGERLI 3,8
		SPREDT	SKUGGHEI 1,7
		SPREDT	GRANHEI 4
		SPREDT	GNR. 30 BNR. 1-5,9-14,16-22,27
		SPREDT	GNR. 31 BNR. 1-4,6-8
		SPREDT	GNR. 32 BNR. 1-2,5,7-9,11,14-15,17,19-21, 23-24,26-27
		SPREDT	GNR. 34 BNR. 7,11,13
		SPREDT	GNR. 35 BNR. 1-2,4,8-9
		SPREDT	GNR. 36 BNR. 1
		SPREDT	GNR. 37 BNR. 1-2,5,10
		SPREDT	GNR. 39 BNR. 3-5
		SPREDT	GNR. 40 BNR. 4
04 SELFORS			
0401	NEDRE SELFORS	TETT	ELGV 20,40
		TETT	ELVEBK 10,30,50,70,90,110
		TETT	FORSBAKKV 1,3,5-6,8,10,20,40
		TETT	HUBERGV 2,10,14,40,50,60,70,80,90,110,120, 130,150
		TETT	NERHEIA 5,7,9,11,13,15,17,19-21,23,25,27
		TETT	NESNAV 1,7,15,17
		TETT	PARKV 5,7,10,30
		TETT	SJØFORSG 4-8,13,16
		TETT	SKIPPER NILSENSG 9,11,13,15,17,19,21,80,100, 120,130,140,160,180,250,270,290,310,330,350
		TETT	ULVESTIEN 3,5,10
		TETT	ØVREBK 1,3,5,7,9,20,40,60,80,100
0402	SYKEHJSET	TETT	JENS IVERSENSG 3,10,50,70,80,90,120
		TETT	SALTFJELLV 1-3,5,9-10,21
		TETT	SKOLEV 40,60
		TETT	SPORTSALLEEN 6,8,10,12,14,16,20,22,30,40
		TETT	SYKEHUSG 1,3,5
		TETT	TUVOLLV 6,10,12,14,16,22,30,50,70,90,180, 200
0403	SELFORSLIA	TETT	ENGV 4-11,13,20,30
		TETT	KROKV 1-3,5-19,21,23,25,27,29,31,33,35,37, 39
		TETT	LEIRFALLV 9
		TETT	LEIRFALLV 1-2,4,6,8-10,12
		TETT	LIAV 1,3-5
		TETT	NESNAV 16,18,20,22
		TETT	ORMENGG 2-19,21-22,24,26,170
		TETT	SKOGV 1,3-12,14,16,18-20,22,24,26,28,30,32
		TETT	SOLEIEBK 1-4,6,8,10,12,140
		TETT	SOLV 1,3,9,11,13,15,17,19,21
		TETT	SØSTERV 1,3,7,40,60,80
		TETT	TYTTEBÆRHAUGEN 1-4,6,8,10
		TETT	ÅKERLOV 1-2,4-6,9,14
0404	RANOSEN	TETT	NESNAV 26,28,30-32,35,37-39,42,44,48,50,320, 420,520
0405	BRENNSLETTA	TETT	BRENNSLETTV 1-2,4,6,8-19,21,23,25,27,29,31- 36,38,40,42
		TETT	HARESTIEN 1-5,7,9
		TETT	MYRVANGEN 1,20,40,60,80
		TETT	OVERLEGE WINGESV 5,10,12,20,30,40,60,70,80
		TETT	RINGV 1-7,9-12,80,140,160
		TETT	SALTFJELLV 23-28,30,36,44,46,50,170
		TETT	SVINGEN 1-3,6,8,10,12,14,16,18
		TETT	SYKEHUSG 2,4,6

KOMMUNE 1833 RANA

TABELL 1. OMFANGET AV GRUNNKRETSENE, FORDELT PÅ TETT OG SPREDT BEBYGGELSE.

GRUNN- KRETSNR	NAVNET PÅ GRUNNKRETSEN	TYPE BEBYGGELSE	OMFANGET AV GRUNNKRETSENE
0406	RENGET	TETT	RENGET 1,19,1-2,5-14,16
05 RØSSVOLL			
0501	REINFORSHEIA	SPREDT	GNR. 95 BNR. 3,6
		SPREDT	GNR. 96 BNR. 1-3,7-9,16-24,26-32,34-39,41
		SPREDT	GNR. 97 BNR. 1-6,8-15,17-18,20-24
		SPREDT	GNR. 112 BNR. 3-4
0502	RØSSVOLL	SPREDT	GNR. 93 BNR. 1-2
		SPREDT	GNR. 94 BNR. 1-4,6-11,16-23,25,29-30,32-33,35-36,38-41,44-45,48-50,52-55,59-61,65
0503	SKONSENG	SPREDT	GNR. 49 BNR. 1-2,4,14,22-23,25-27,135
		SPREDT	GNR. 50 BNR. 1,3,6,8-16,19-21,35,42,45,49-50,52,55-56,60-61,64,66,70-71,73-76,79,81-85,94,97,100-101,103,105-111,114,121-134
		SPREDT	GNR. 51 BNR. 1-2
		SPREDT	GNR. 52 BNR. 1,5
0504	PLURDALEN	SPREDT	GNR. 42 BNR. 1-2,4
		SPREDT	GNR. 43 BNR. 1
		SPREDT	GNR. 44 BNR. 1-2,6
		SPREDT	GNR. 45 BNR. 1-2
		SPREDT	GNR. 46 BNR. 1,3,6-7
		SPREDT	GNR. 47 BNR. 4-6,11-14,16
0505	RØVASSDALEN	SPREDT	GNR. 100 BNR. 1-4,6-7,12
		SPREDT	GNR. 101 BNR. 1
		SPREDT	GNR. 102 BNR. 1,3
		SPREDT	GNR. 103 BNR. 2-3
		SPREDT	GNR. 104 BNR. 2
		SPREDT	GNR. 105 BNR. 1-2,6
		SPREDT	GNR. 106 BNR. 1
		SPREDT	GNR. 107 BNR. 1
		SPREDT	GNR. 108 BNR. 1-2,4-5
		SPREDT	GNR. 109 BNR. 2-5
		SPREDT	GNR. 110 BNR. 1-4,6,11,16
		SPREDT	GNR. 114 BNR. 1-2,5,8-9
		SPREDT	GNR. 116 BNR. 1,3-4
		0506	LANGVASSGRENDA
SPREDT	GNR. 118 BNR. 1,4		
SPREDT	GNR. 119 BNR. 1-2		
SPREDT	GNR. 120 BNR. 1-3,6		
SPREDT	GNR. 121 BNR. 2-3,7,12		
SPREDT	GNR. 122 BNR. 2,4		
SPREDT	GNR. 123 BNR. 2,9		
SPREDT	GNR. 124 BNR. 2-3		
SPREDT	GNR. 126 BNR. 2		
06 DUNDERLANDSDALEN			
0601	STORFORSHEI	TETT	DALBK 1-2,4-7,9,11,14,16,18-24,26-28,30,32,34,36,38,40,42,44,46,48,50,52,56,58,80,130,150,170
		TETT	FENKABK 2-3
		TETT	FINGERDALSV 2,4-9,11-12,14-15,17,19,21,23,25
		TETT	GABRIEL JENSENSV 1,3-8,10,12,14
		TETT	GRUVEV 10
		TETT	HEIAV 3,7-11,14
		TETT	HASSELBOMV 1,3,5,7,9,11,21,23,27
		TETT	JERVV 2-8,10
		TETT	KNUSERV 12,16,20,40
		TETT	MALMG 1-2,4,6-10,12,14,160,180,200,220,240
		TETT	RALLARV 1,3-4,6-8,10
		TETT	SKJERPERV 2,4,6,10,12
		TETT	SØRSELLBK 2,4-6,8-9,11
		TETT	STILLVASSV 1,3-7,9,25,28,33,35,37,39,41,45

KOMMUNE 1833 RANA

TABELL 1. OMFANGET AV GRUNNKRETSENE, FORDELT PÅ TETT OG SPREDT BEBYGGELSE.

GRUNN- KRETSNR	NAVNET PÅ GRUNNKRETSEN	TYPE BEBYGGELSE	OMFANGET AV GRUNNKRETSENE
0601	STORFORSHEI	TETT	STORFORSG 1,3-10,12
		TETT	STÅLG 6,8,10,14,16,18,20
		TETT	GNR. 92 BNR. 22
		SPREDT	1,12,81-82
		SPREDT	KVITENG 3,16,18
		SPREDT	URTFJELL 9
		SPREDT	URTFJELL 15
		SPREDT	NEVERMOEN 7,13,23
		SPREDT	GNR. 85 BNR. 8
		SPREDT	GNR. 86 BNR. 8
		SPREDT	GNR. 87 BNR. 1,8-9,11-17,21,24,28
		SPREDT	GNR. 88 BNR. 4-5,9,14-16
		SPREDT	GNR. 89 BNR. 9-10,12,15
		SPREDT	GNR. 90 BNR. 4-5,8,11,13,20,25
SPREDT	GNR. 92 BNR. 1,5-8,11,13,15-21		
0602	NEVERNES	SPREDT	EITERÅ 13,30
		SPREDT	NEVERNES 8
		SPREDT	GNR. 54 BNR. 1-5
		SPREDT	GNR. 66 BNR. 2
		SPREDT	GNR. 81 BNR. 3-4
		SPREDT	GNR. 82 BNR. 3
		SPREDT	GNR. 83 BNR. 5,12-13,15,19-20,30,32-34,40,43
		SPREDT	GNR. 84 BNR. 2-3
		SPREDT	GNR. 85 BNR. 3-5
		SPREDT	GNR. 86 BNR. 4-6,11
0603	GRØNFJELLDALEN	SPREDT	GNR. 56 BNR. 2
		SPREDT	GNR. 58 BNR. 1-4,6-8
		SPREDT	GNR. 59 BNR. 1-4,6-7,15
		SPREDT	GNR. 60 BNR. 2-4
		SPREDT	GNR. 61 BNR. 1-3,5
		SPREDT	GNR. 62 BNR. 3-4,6-8
		SPREDT	GNR. 63 BNR. 2
		SPREDT	GNR. 64 BNR. 2,4,9
		SPREDT	GNR. 65 BNR. 1-3,6,11,18
0604	DUNDERLAND	SPREDT	GNR. 68 BNR. 1,8,10,13-14,16-18,22
		SPREDT	GNR. 69 BNR. 1
		SPREDT	GNR. 79 BNR. 2,4,7-13
		SPREDT	GNR. 80 BNR. 1-2
0605	KROKSTRAND	SPREDT	GNR. 70 BNR. 1
		SPREDT	GNR. 71 BNR. 1-2,5,11,14-15
		SPREDT	GNR. 72 BNR. 1-4,6,9-11,15,24
		SPREDT	GNR. 73 BNR. 4-5,7
		SPREDT	GNR. 74 BNR. 1-3
		SPREDT	GNR. 75 BNR. 2-4,6-8
		SPREDT	GNR. 77 BNR. 2-3,5,7,9
SPREDT	GNR. 147 BNR. 1,5-7		
07	BRSMOEN		
0701	YTTEREN ØSTRE	TETT	GAMMELV 1-3,5,7,12,14,16
		TETT	GRANNESV 1,3-4,6,8,12-14,16-20,22,25,28,30,32,34-38,41,43,45,49
		TETT	HAUABK 2-18,20-22,25,27,29,31,33,35,37,190
		TETT	HOLMENV 2,4-5,7-10,13-23
		TETT	KRØTABK 1-2,4-7,9,11,13-14
		TETT	LAUKSTØ 2,4-6,8,10,12,14-20
		TETT	LOFTFJELLV 1,3,5,8,10,12,14,16-20,22,24
		TETT	MØLNHUSDALEN 1-24,26-34,250
		TETT	NESNAV 72,600,620
		TETT	ORMBÅK 1-2,4-9,11,13
		TETT	OVERGANGEN 1-2,5
		TETT	SANKT HANSVEGEN 1-11,13-17,19-29,31-36,38-39,43,400
		TETT	SNEPPEN 1-3,5
		TETT	STRANDAV 1-4
		TETT	SVARTEFLØGV 1,4,8,10-11,13-20
		TETT	TVERRG 1-9,11,13
		TETT	SKJELLABEKKEN 7-3,10

KOMMUNE 1833 RANA

TABELL 1. OMFANGET AV GRUNNKRETSENE, FORDELT PÅ TETT OG SPREDT BEBYGGELSE.

GRUNN- KRETSNR	NAVNET PÅ GRUNNKRETSEN	TYPE BEBYGGELSE	OMFANGET AV GRUNNKRETSENE
0701	YTTEREN ØSTRE	SPREDT	GNR. 130 BNR. 1
0702	YTTEREN VESTRE	TETT	ALDERSHEIMEN 1
		TETT	ALLMENNINGEN 1,3,5-7,9,14-15,17
		TETT	GAMMELV 9
		TETT	HAGAV 3,5-26,28,30,32,34
		TETT	HEIRYGGEN 1-19,21-24,26-36,38,40,42,44,200
		TETT	OLE BANGSV 1,5,7,9,11,13,15
		TETT	PER PERSAV 2,4,6,8-9,12,14-17,19
		TETT	RØNNINGEN 1-2,4-5,7,9,15,17,21,23,30
		TETT	SPÆLAMØEN 2-8,10,12
		TETT	SOMMERV 1-7,9-11
		TETT	SKAARV 3,5,7-11,13-15,19,21,23-28,30,32,120
		TETT	YTTRASKARV 4-6,8,10-12,15,18,22,25-26,28-29,46,50,56,59,67,73-83,85,87,89-93,95
		TETT	YTTERENV 6,8,10,12,14,16,20,22,30
		TETT	SJØBK 2,4,6,8
		TETT	UTEN FAST BOLIG 1
		TETT	GNR. 131 BNR. 1-2,8-9,22,56,100,192,207
0703	HØGRSEN	TETT	5
		TETT	11,406
		TETT	BÅSMOV 16,20,28,30,32,35,38,40,42-43,47,480
		TETT	HØGRSV 170
		TETT	ENGESHAUGEN 7-16,18-39,43-44,46,48
		TETT	GAUKV 1-8,11-28,30,32,34,36,38,40,42,44
		TETT	HAUGEN 2,6,8-11,14,16,18
		TETT	HØGRSV 1-8,10-11,13-16,18-20,23-27,29,31,33-48
		TETT	HEILOV 2,4,6-30,32,36,38,40,42,44,200,340
		TETT	HEGREV 1-21,23,25,27,29,31,33,35
		TETT	LØKKA 1-8,13,17
		TETT	LØVBERGV 8-15,17-18,20-36,38,40,42,44,46,48,50
		TETT	SKILLEVOLLEN 3-24
		TETT	TETINGV 1-2,4-5,7
		TETT	TIURV 1-11,13-21,23,25,31
		TETT	ASPV 1-3,5-8,12,14
		TETT	ENGEVOLLEN 2,6,15,20
		TETT	GNR. 132 BNR. 6,9,12,19,21,25,27,32,34,47,405
		TETT	GNR. 133 BNR. 20,43,70
		SPREDT	GNR. 129 BNR. 4-5
0704	RNES	TETT	BÅSMOV 50-51
		TETT	BERGMANNSV 1-3,5,8-9,11,15-24,29,31
		TETT	BRÅKKEBK 1,3,5,9,11,13,15,17,19-21,23,25-26,29-30,32-34,35
		TETT	ERTSV 1-5,7,9-17,19,21,23-27,29,31
		TETT	FEISEL BK 1-7,9,11,13,15,17-23,26-29
		TETT	KISV 8
		TETT	PALLV 3-13,15-18
		TETT	STOLLBK 2-10,13,15,17,19
		TETT	SLAGGV 3-4,6,8,10-11
		TETT	STUFFEN 1-5,7-8
		TETT	RNESV 3,5,7,9-20,23,25
		TETT	GNR. 132 BNR. 7,13
		TETT	GNR. 133 BNR. 1,9,27-29,56,65-66,75,78,83,90,109
0705	STENNESET	TETT	BUEG 1-15,17-18,20-25,28,32,34,36,38,160
		TETT	BÅSMOFJÆRA 2-3,5,7-8,10-13
		TETT	MIDTV 1,3,5,7,9,11,13,15,17
		TETT	MUNKLIG 2-8
		TETT	NESNAV 80,100,104,106,108,129-130,132,134,136,138,150,154,160-168,171-172,175,180,186,194-195,198,200,202,204,208,210-213,215-216,1010,1690
		TETT	SJØV 1-5,7,9,11,13,15
		TETT	ØVERG 2,4,6-13,17,19,21,23,25,27,150
		TETT	GNR. 136 BNR. 9,13

KOMMUNE 1833 RANA

TABELL 1. OMFANGET AV GRUNNKRETSENE, FORDELT PÅ TETT OG SPREDT BEBYGGELSE.

GRUNN- KRETSNR	NAVNET PÅ GRUNNKRETSEN	TYPE BEBYGGELSE	OMFANGET AV GRUNNKRETSENE
0706	ALTERNES	SPREDT	NESNAV 218
		SPREDT	GNR. 138 BNR. 1-5,9,11,14-21,25,27
		SPREDT	GNR. 139 BNR. 1-9,16,18,21,24-27,34-38,44-50,52-56
0707	ALTEREN	SPREDT	GNR. 127 BNR. 1
		SPREDT	GNR. 128 BNR. 1-2
		SPREDT	GNR. 140 BNR. 1-10,12,14-17,20,23,25-26
		SPREDT	GNR. 141 BNR. 1-3,5
		SPREDT	GNR. 142 BNR. 1,4
		SPREDT	GNR. 143 BNR. 1-4
		SPREDT	GNR. 144 BNR. 1,3,5,7,12
		SPREDT	GNR. 145 BNR. 1-7
		SPREDT	GNR. 146 BNR. 1-5
08	UTSKARPEN		
0801	STRAUMEN	SPREDT	GNR. 148 BNR. 2,5-6,9,14
		SPREDT	GNR. 149 BNR. 1,4
		SPREDT	GNR. 150 BNR. 1,3,5
		SPREDT	GNR. 151 BNR. 2-5,10,12,18-19,21,24
		SPREDT	GNR. 152 BNR. 1
		SPREDT	GNR. 154 BNR. 1-3
		SPREDT	GNR. 156 BNR. 1,3-10,14-17,20
		SPREDT	GNR. 157 BNR. 1-2,4-8
		SPREDT	GNR. 158 BNR. 1-5,7-9
		SPREDT	GNR. 159 BNR. 1-3
		SPREDT	GNR. 160 BNR. 1-4,9
		SPREDT	GNR. 164 BNR. 1
		SPREDT	GNR. 165 BNR. 1
0802	UTSKARPEN	SPREDT	GNR. 167 BNR. 1
		SPREDT	GNR. 168 BNR. 1-4,8
		SPREDT	GNR. 169 BNR. 1-2,4-5
		SPREDT	GNR. 170 BNR. 1-2
		SPREDT	GNR. 171 BNR. 1,3
		SPREDT	GNR. 172 BNR. 1,3,5,7
		SPREDT	GNR. 173 BNR. 1-3,9,11,22,24
		SPREDT	GNR. 174 BNR. 1-5,10,12-13,15-16,18-19,21,26,29
		SPREDT	GNR. 175 BNR. 1-3,6-7,9-11
		SPREDT	GNR. 186 BNR. 1,3-4
0803	SØR-SJONA	SPREDT	GNR. 176 BNR. 1-11,13-14,16,19-20,23-24,26-29,33,35-37,39-40,42-46,50,54-55,57,59-61,63-64,66-68,70-71,74-75,77
		SPREDT	GNR. 177 BNR. 1-2,6
		SPREDT	GNR. 178 BNR. 2-5,9,15
		SPREDT	GNR. 179 BNR. 2-3
		SPREDT	GNR. 183 BNR. 1-4
		SPREDT	GNR. 184 BNR. 1-3,5
		SPREDT	GNR. 185 BNR. 1-5,9,11-13,15,17-18,20,22-23,25,31-32,35,38,41-42,44-46,48-50,53,55-56,58,61
0804	HAUKNES	SPREDT	GNR. 187 BNR. 1-4,6,10-12
		SPREDT	GNR. 188 BNR. 1-2
		SPREDT	GNR. 189 BNR. 1
		SPREDT	GNR. 190 BNR. 2,4-7,9,11,14,16
		SPREDT	GNR. 191 BNR. 2-3,6
		SPREDT	GNR. 192 BNR. 1-3,5-7,9
0805	FLOSTRAND	SPREDT	GNR. 193 BNR. 1,3-6,11
		SPREDT	GNR. 194 BNR. 1-3,7
		SPREDT	GNR. 195 BNR. 1-3,6-7
		SPREDT	GNR. 197 BNR. 1,3
		SPREDT	GNR. 198 BNR. 5-6,8-10,12-13,20,27-28,30
		SPREDT	GNR. 199 BNR. 1

1833 RANA

0101 GRUNNKRETSNUMMER
— KOMMUNEGRENSE
— GRENSE FOR DELOMRADE
— GRENSE FOR GRUNNKRETS
MALESTOKK CA. 1:250 000



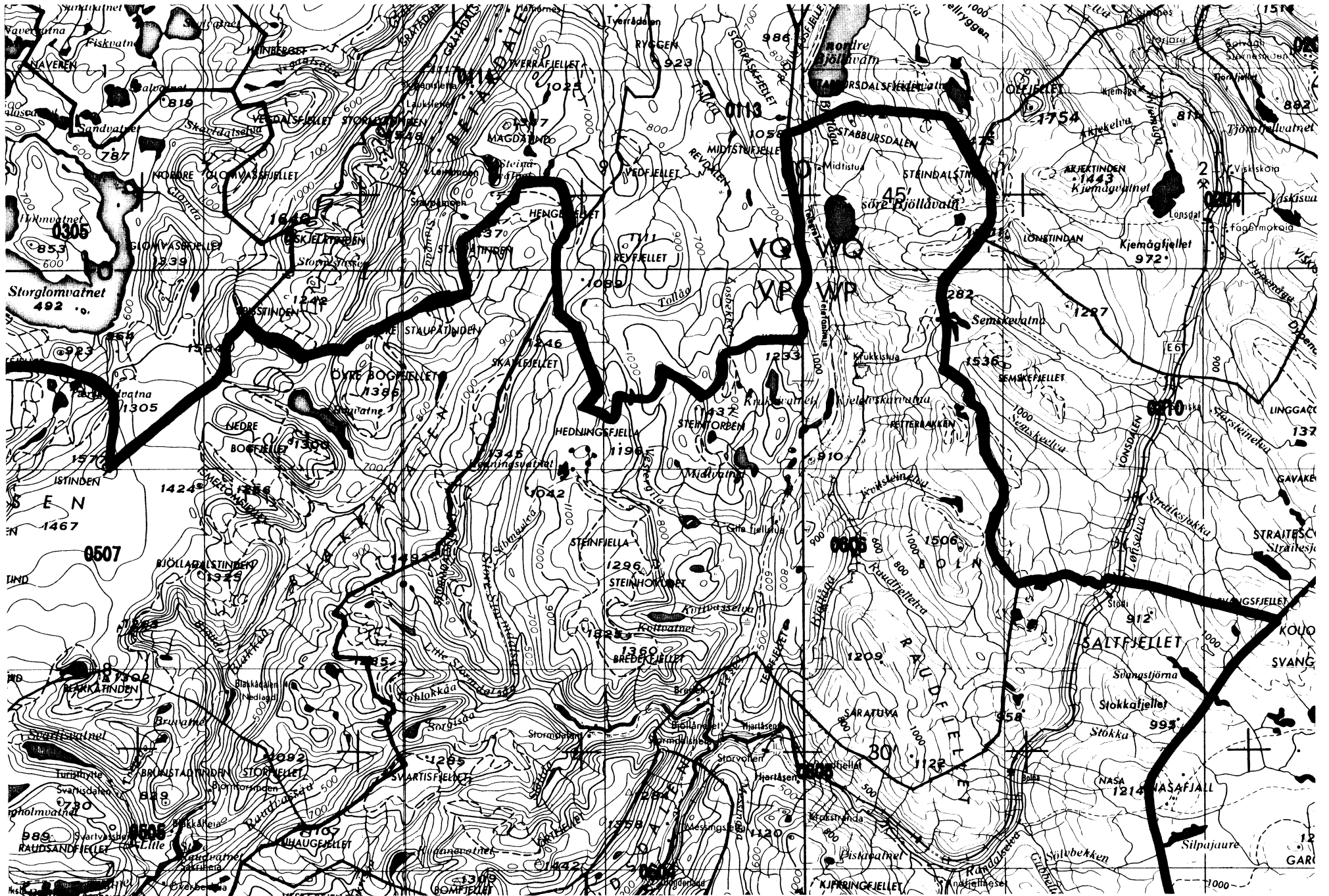

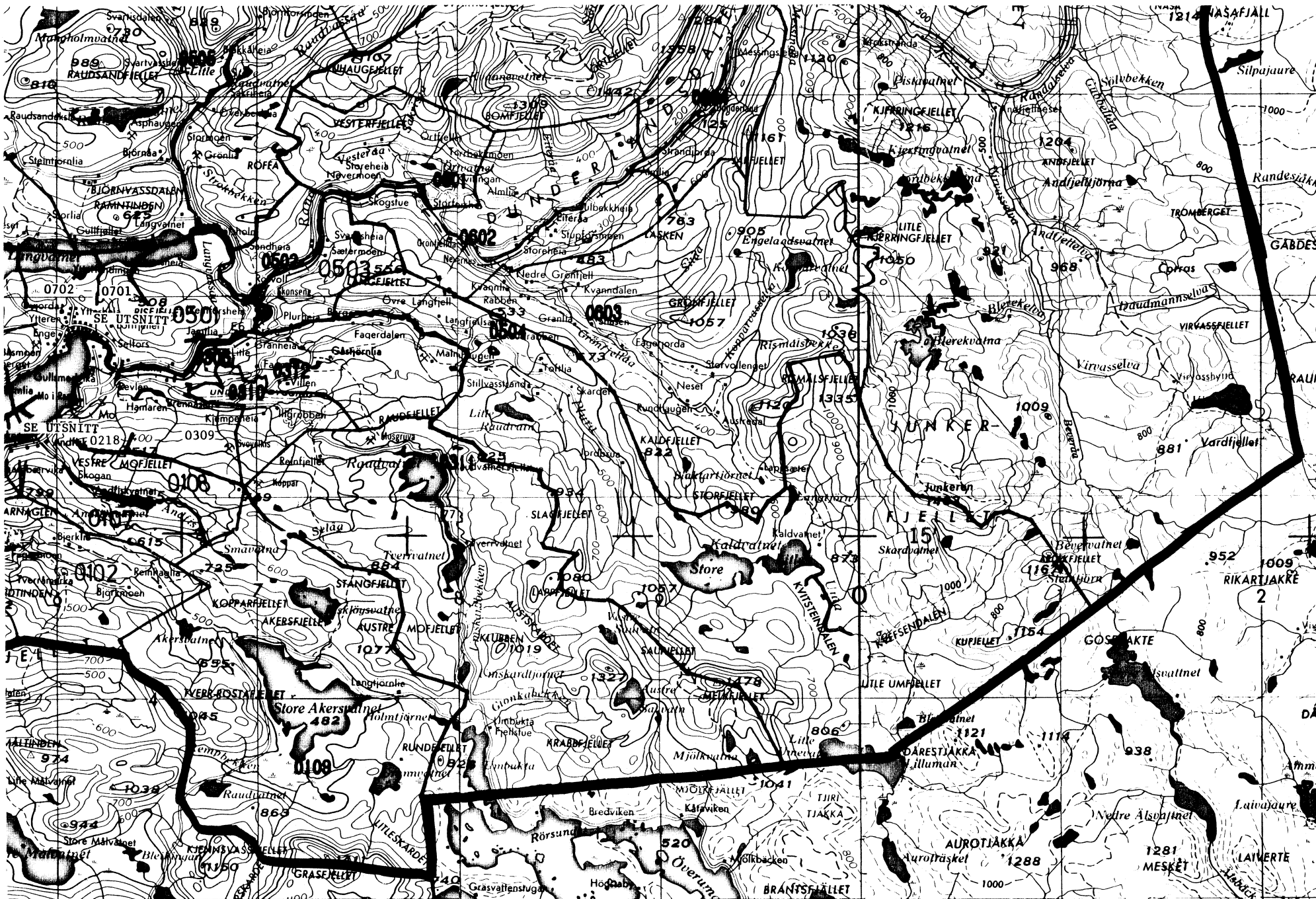

UTSNITT AV KRETSKART

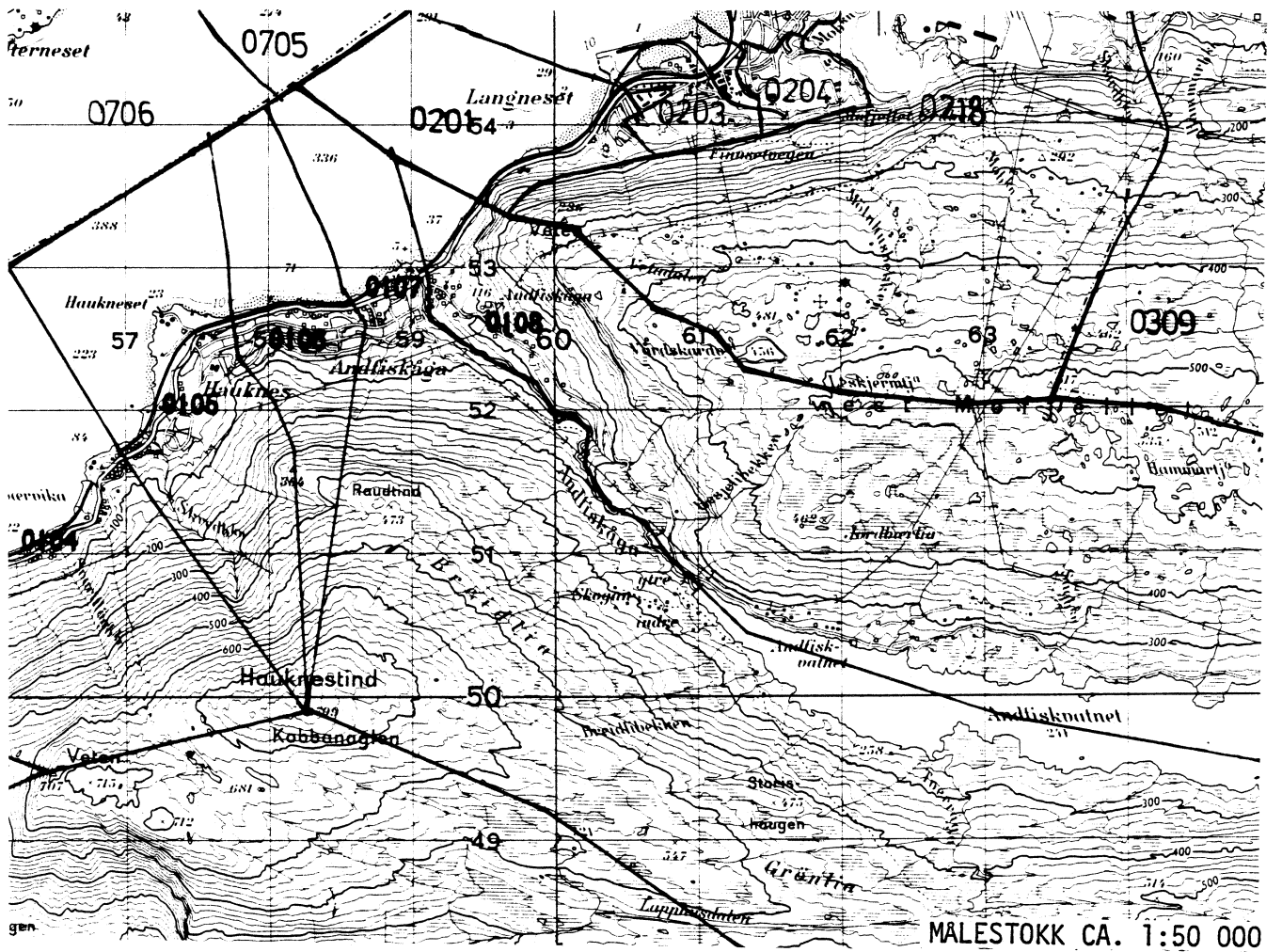

UTSNITT AV KRETSKART

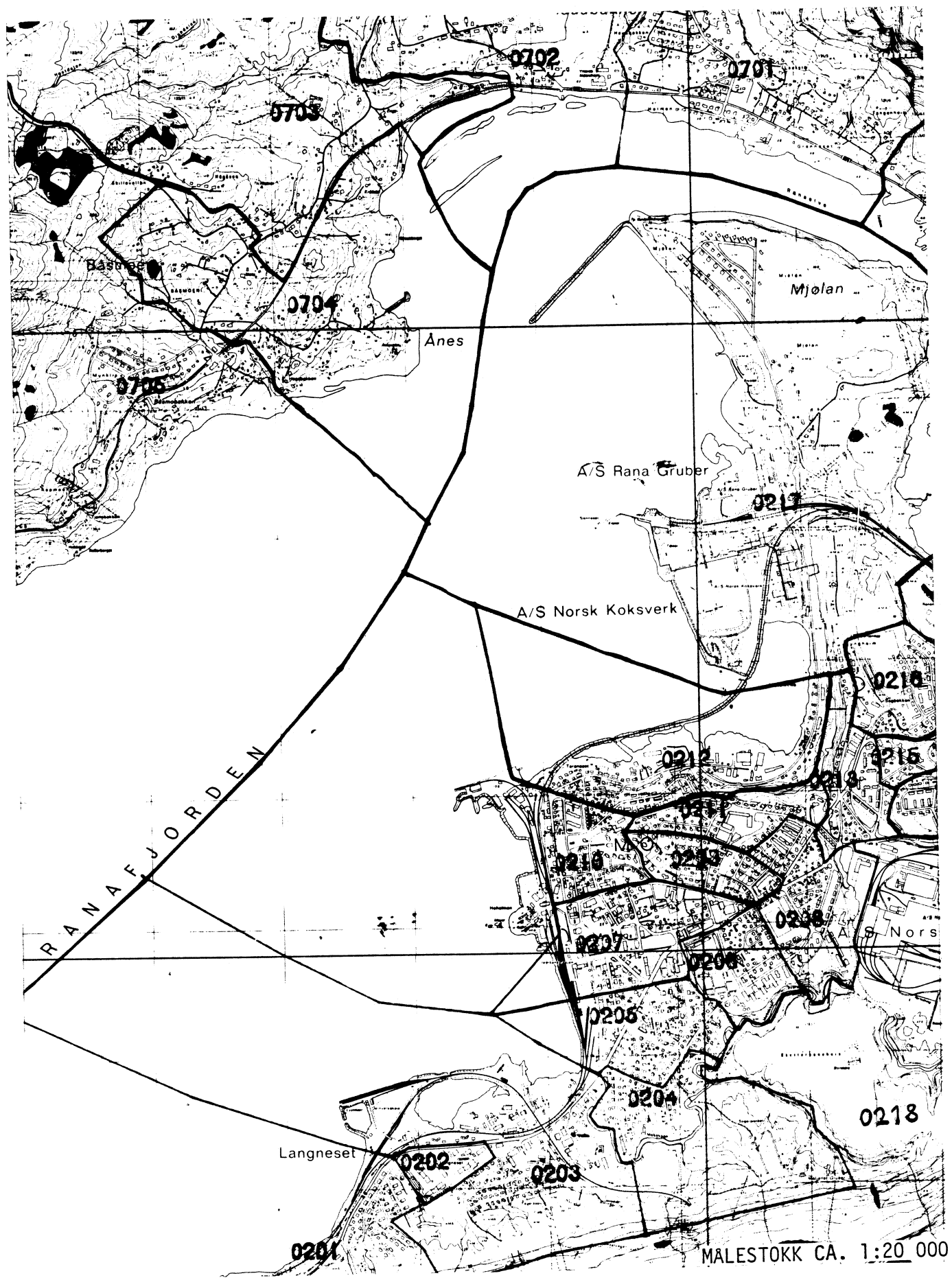

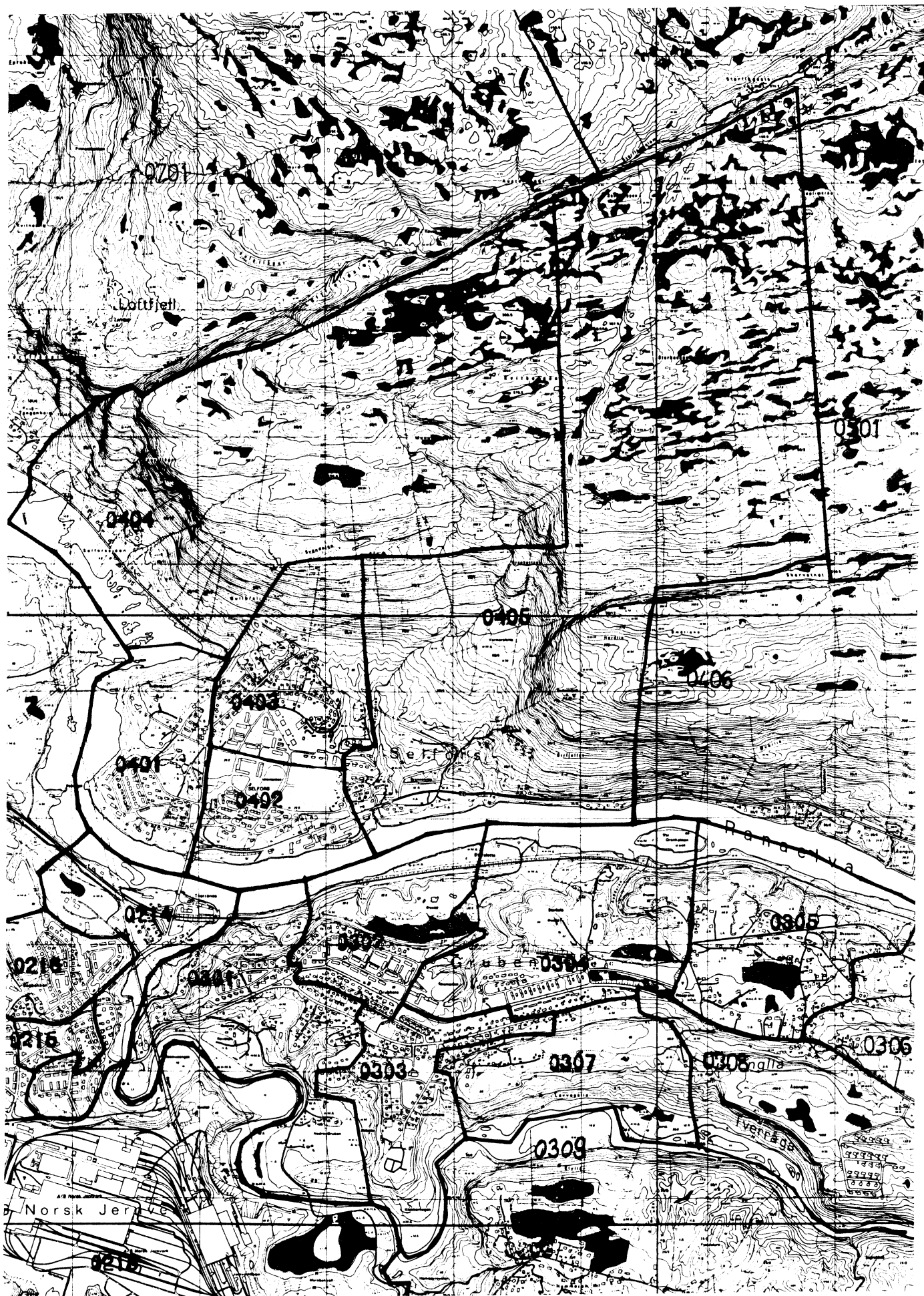

KOMMUNE 1833 RANA

TABELL 2. SAMMENLIGNBARHETEN MELLOM GRUNNKRETSENE 1980
OG FOLKETELLINGSKRETSENE 1970

GRUNNKRETS 1980	KOMM 1970	---FOLKETELLINGSKRETS 1970---	
		HEL KRETS	DEL AV KRETS
0101 SKAMDAL	1833		19
0102 DALSELV	1833		19
0103 NERDAL	1833		18-19
0104 SJÅNES	1833		18-19
0105 KVERNKROKEN	1833		18-19
0106 HAUKNES	1833		18-19
0107 ÅGA	1833		18-19
0108 ANDFISKÅ	1833		18-19
0109 AKERSVATNET	1833		UBEBODD
0201 YTRELINGNES	1833	1	
0202 LANGNES	1833	2	
0203 FAGERÅSEN	1833	3	
0204 STIGERPLATRET	1833	4	
0205 MOBEKKEN	1833	5	
0206 MO KIRKE	1833	6	
0207 MO SENTRUM	1833	7	
0208 STORMYRA	1833	8	
0209 ST HANSHAUGEN	1833	9	
0210 TORANESET	1833		10
0211 TORANESHØGDA	1833	11	
0212 MELLOMVIKA	1833	12	10
0213 SKANSEN	1833	13	
0214 TVERRÅNES	1833	14	
0215 LANGMOHEIA	1833	15	
0216 SAGBAKKEN	1833	16	
0217 MJØLAN	1833	17	
0218 MOFJELLET	1833		UBEBODD
0301 GRUBEN NEDRE	1833	23	20
0302 REVELHEIA	1833		20
0303 VESTVIKHEIA	1833		20
0304 SVALBARDGATA	1833		20
0305 ØVRE GRUBEN	1833		21
0306 STEINBEKKHAUGEN	1833		21,24
0307 STEIBBAKKEN	1833		20
0308 ENGLIA	1833		21,26
0309 HAMMEREN	1833	22	
0310 BRENNÅSEN	1833		24,26
0311 UMBUKTA	1833		24
0312 VILLEN	1833		24-25
0401 NEDRE SELFORS	1833		35
0402 SYKEHUSET	1833		35
0403 SELFORSLIA	1833		35
0404 RANOSEN	1833		35
0405 BRENNÅSLETTA	1833		35
0406 RENGSET	1833		38
0501 REINFORSHEIA	1833		27
0502 RØSSVOLL	1833		27
0503 SKONSENG	1833		27
0504 PLURDALEN	1833		25
0505 RØVASSDALEN	1833	33	27,34
0506 LANGVASSGRENDA	1833		34
0507 SVARTISEN	1833		UBEBODD
0601 STORFORSHEI	1833	28	29
0602 NEVERNES	1833		29

KOMMUNE 1833 RANA

TABELL 2. SAMMENLIGNBARHETEN MELLOM GRUNNKRETSENE 1980
OG FOLKETELLINGSKRETSENE 1970

GRUNNKRETS 1980	KOMM 1970	---FOLKETELLINGSKRETS 1970---	
		HEL KRETS	DEL AV KRETS
0603 GRØNFJELLDALEN	1833	30	
0604 DUNDERLAND	1833	31	
0605 KROKSTRAND	1833	32	
0606 STORMDALEN	1833		UBEBODD
0701 YTTEREN ØSTRE	1833		36
0702 YTTEREN VESTRE	1833		36,38
0703 HØGÅSEN	1833		36,38
0704 ÅNES	1833		36
0705 STENNESET	1833	37	36
0706 ALTERNES	1833		39
0707 ALTEREN	1833		34,39
0801 STRAUMEN	1833	40	41
0802 UTSKARPEN	1833		41-42,44
0803 SØR-SJONA	1833	45	42
0804 HAUKNES	1833		44
0805 FLOSTRAND	1833	43	

KOMMUNE 1833 RANA

TABELL 3. SAMMENLIGNBARHETEN MELLOM DELOMRÅDENE 1980
OG FOLKETELLINGSKRETSENE 1970 OG 1960

DELOMRÅDE 1980	KOMM 1970	---KRETSENER-1970---		KOMM 1960	---KRETSENER-1960---	
		HELE	DELER AV		HELE	DELER AV
01 DALSELV	1833	18-19		1833	1-2	
02 MO	1833	1-17		1803	1-15	
				1833		3-4
				1833		20
03 GRUBEN	1833	20-24	25	1833	5	3-4
	1833	26		1833		20
				1833		6
04 SELFORS	1833	35	38	1833		16-18
				1833		21
05 RØSSVOLL	1833	27	34	1833	7-8	15
	1833	33	25	1833	14	6-8
	1833		27	1833		15
06 DUNDERLANDSDALEN	1833	28-32		1833	9-13	
07 BÅSMOEN	1833	36-37	34	1833	19	15-18
	1833	39	38	1833		21
08 UTSKARPEN	1833	40-45		1831	5-7	
				1828	4-6	14

Kommune 1833 RANA

Tabell 4. Oversikt over kirkesogn/kapelldistrikt (menighet)

Menighet		Grunnkretsnummer	
Nummer	Navn	Hei	Del av
01	MO	0101-0109, 0201-0217,	
02	NORD-RANA	0401-0406, 0701-0707,	
03	NEVERNES	0601-0606,	
04	SJONA	0801-0805,	
05	GRUBEN	0301-0312, 0504,	
06	RØSSVOLL	0501-0503, 0505-0507	

KOMMUNE 1833 RANA

TABELL 5. OVERSIKT OVER TETTSTEDER.

TETTSTED		KOMM	
NR.	NAVN	NR.	OMFATTER TETTBEBYGGELSE I GRUNNKRETSENE
7631	MO I RANA	1833	0103-0108, 0201-0217, 0301-0310, 0401-0406, 0701-0705
7632	STORFORSHEI	1833	0601

AVGRENSING AV MO I RANA TETTSTED

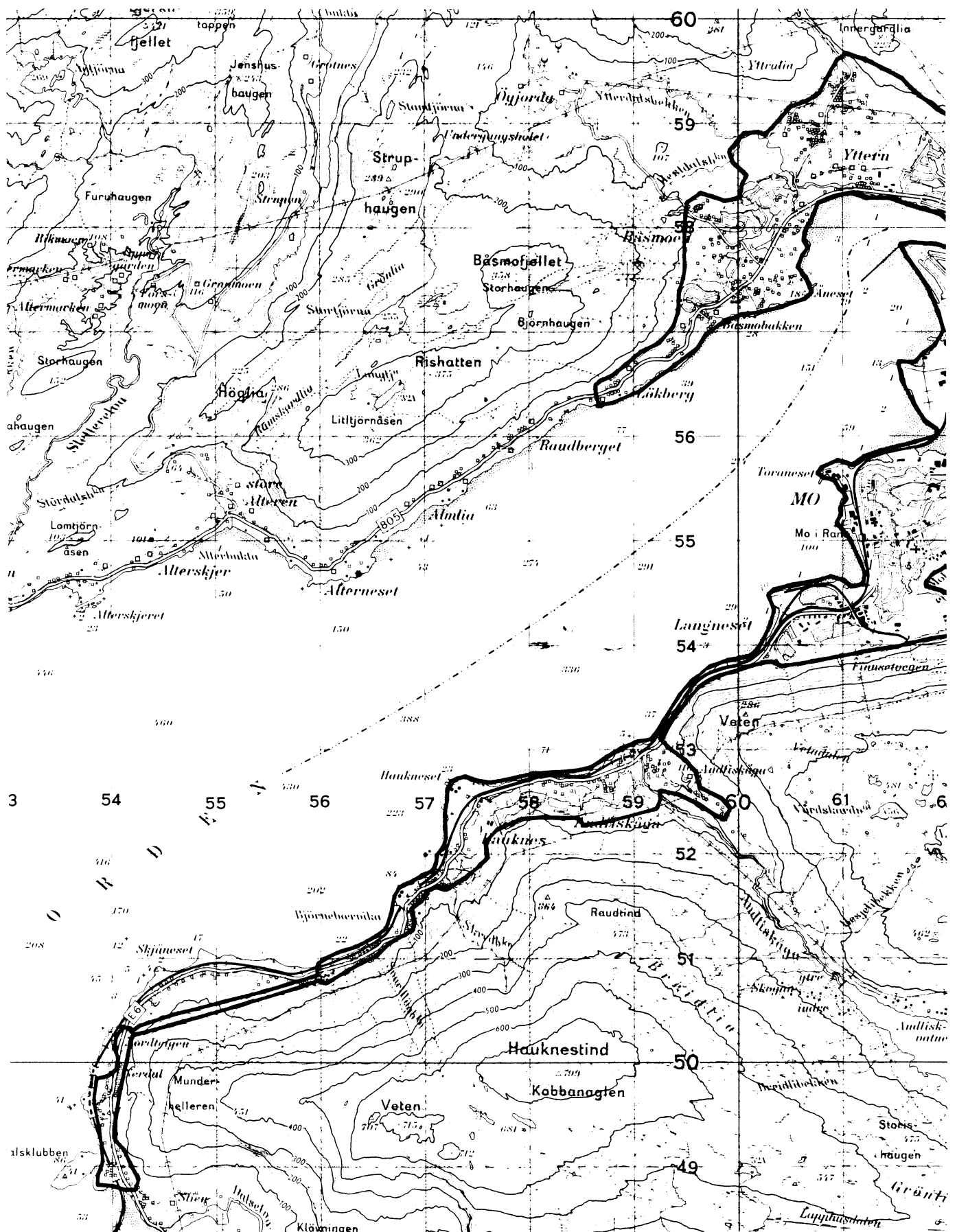

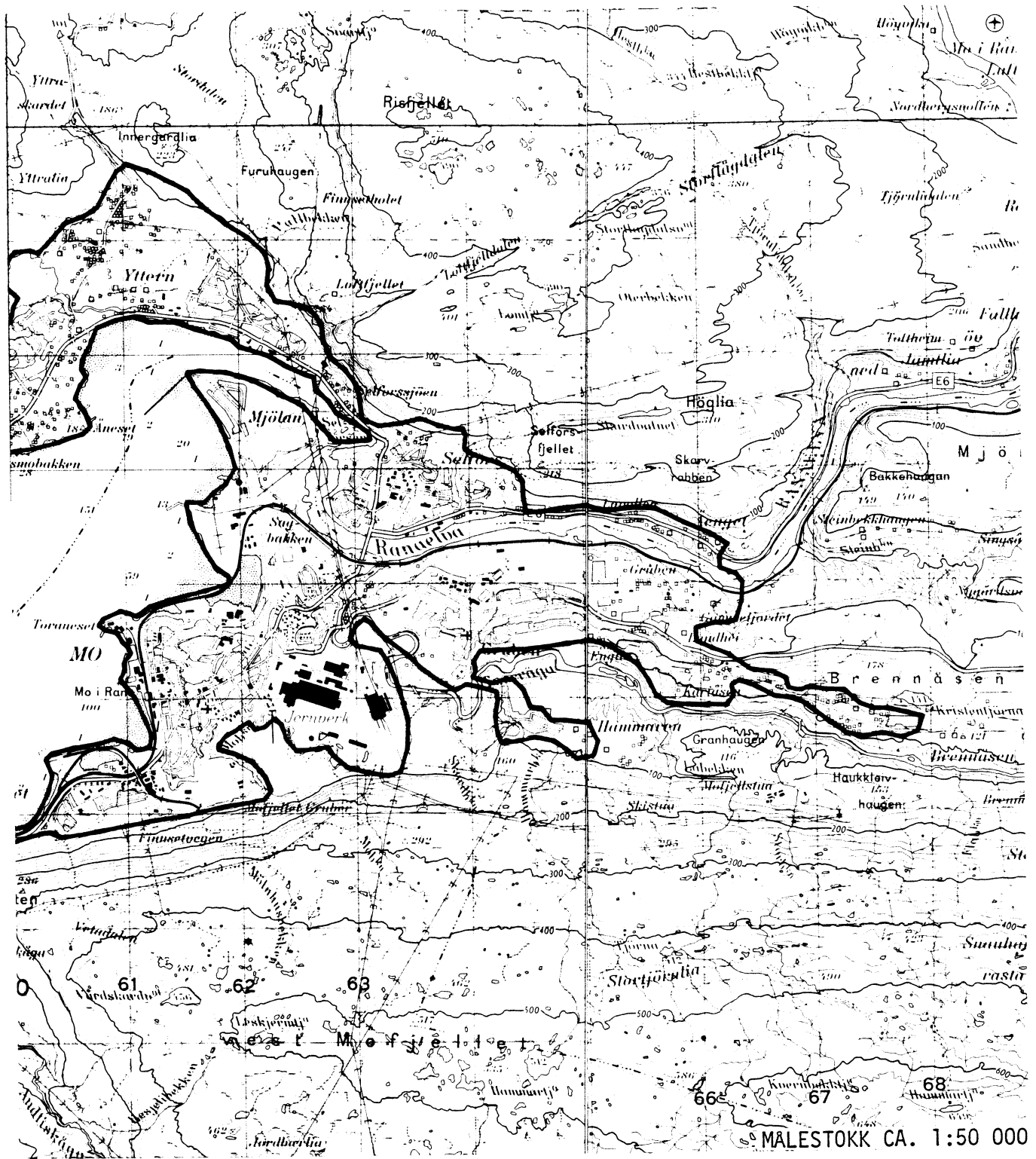



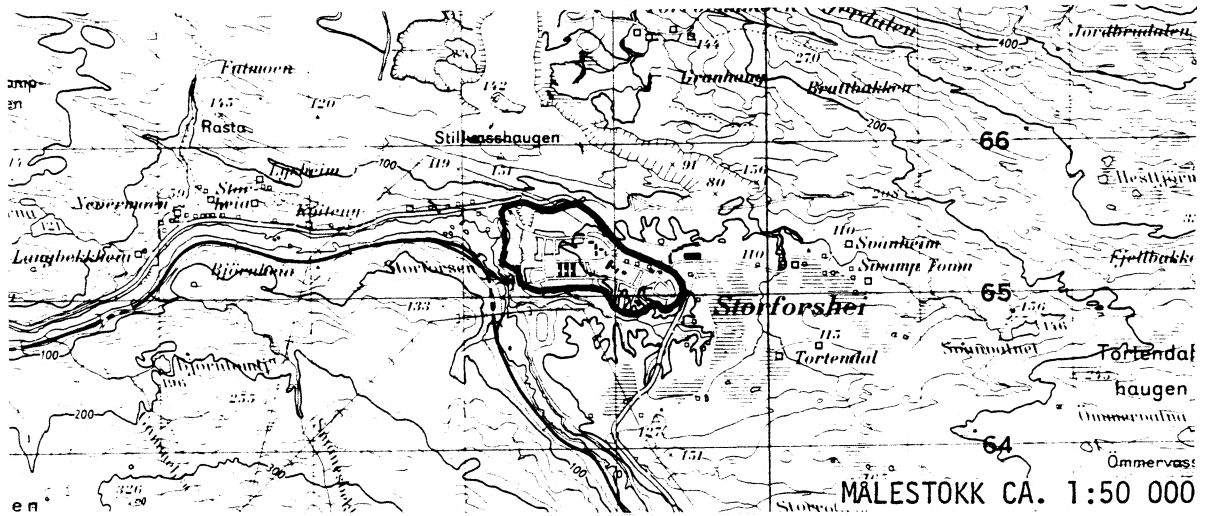

AVGRENSING AV STORFORSHEI TETTSTED



Med samtykke fra Norges geografiske oppmåling
er NGOs kartmateriale brukt som kartgrunnlag.

1833 RANA

TEGNFORKLARING

-  KOMMUNEGRENSE 1970
-  KOMMUNEGRENSE I 1960, MEN IKKE I 1970
-  KRETSGRENSE 1970
-  MARKERING AV TETTBYGD KRETS MED NR.
-  NR. PÅ SPREDTBYGD KRETS

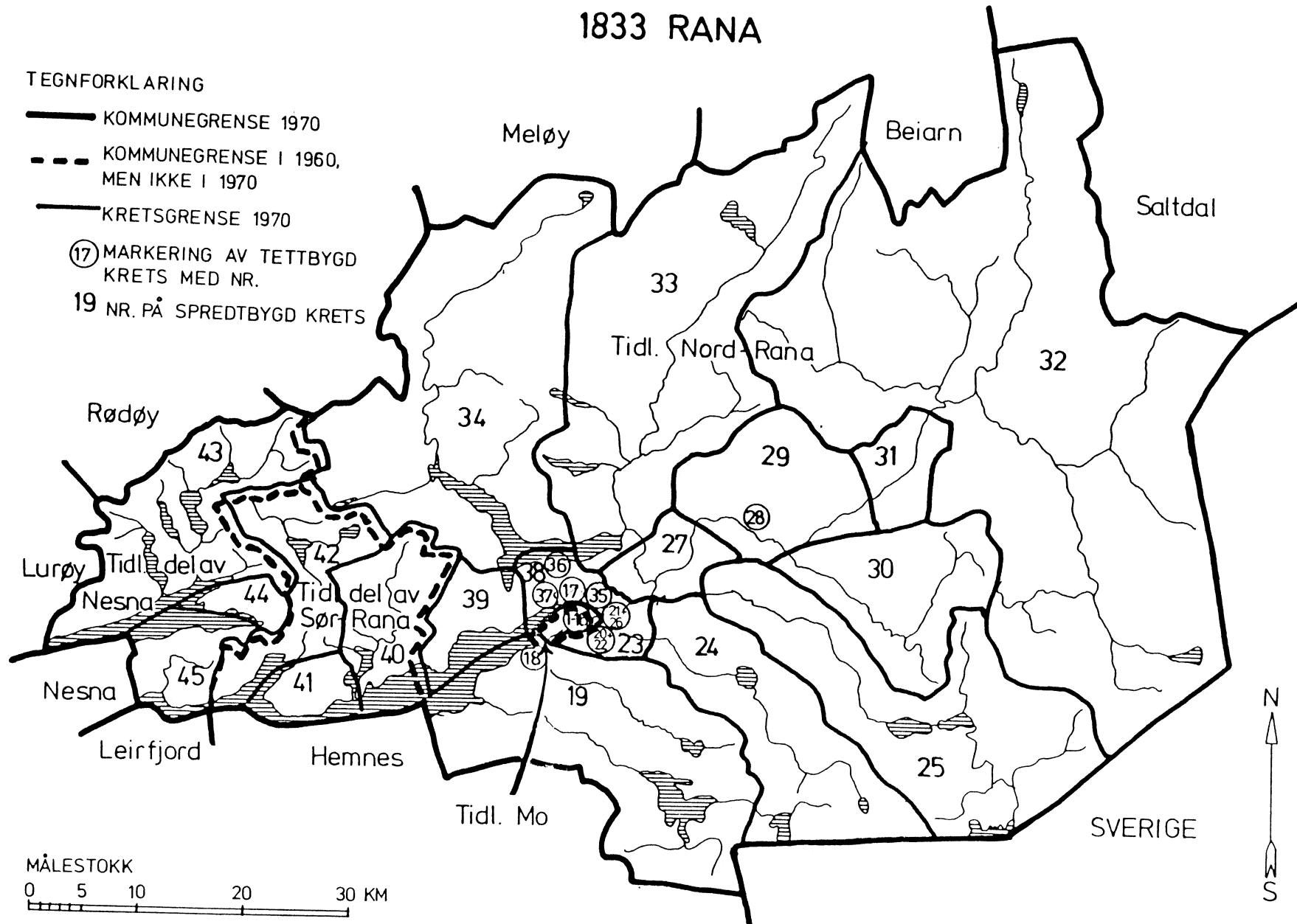

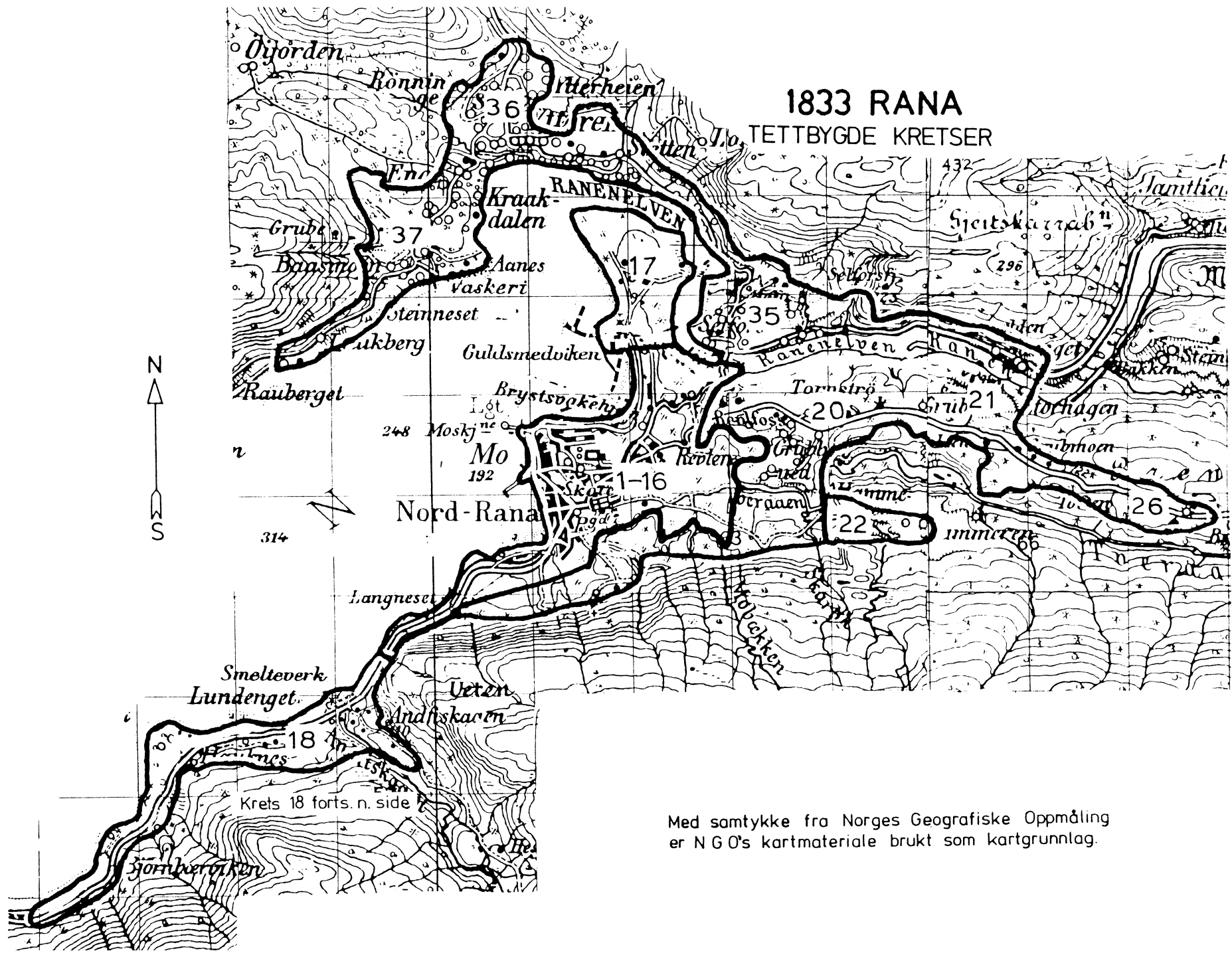

1833 RANA

TETTBYGDRE KRETSER



Med samtykke fra Norges Geografiske Oppmåling er N G O's kartmateriale brukt som kartgrunnlag.

TEGNFORKLARING

— KRETSGRENSE 1970

17 NR. PÅ TETTBYGD KRETS

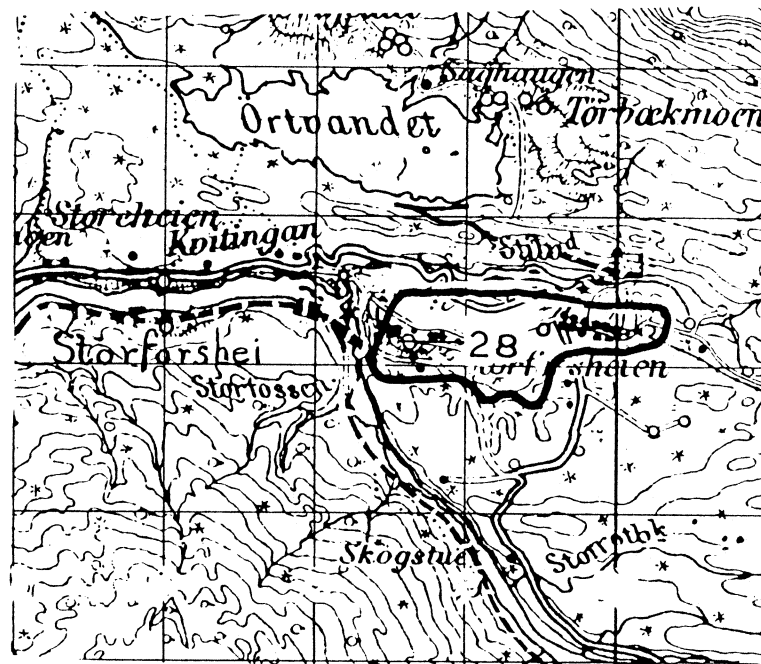
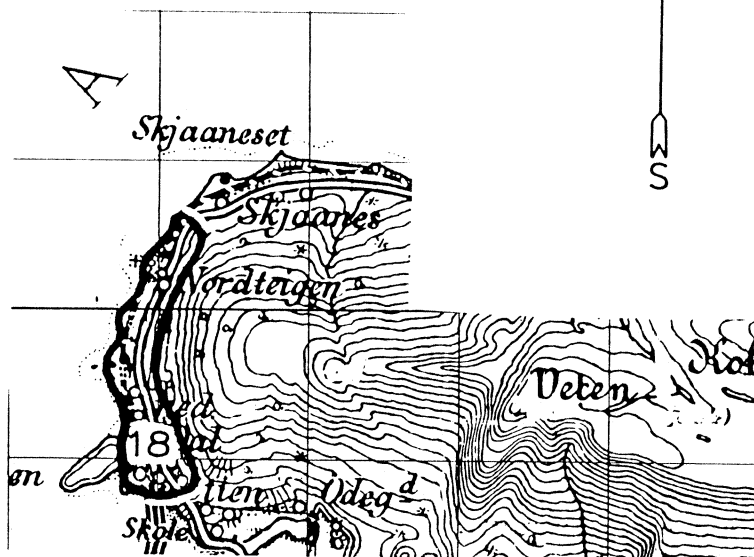

MÅLESTOKK 1: 50 000

