

KOMMUNEHEFTE

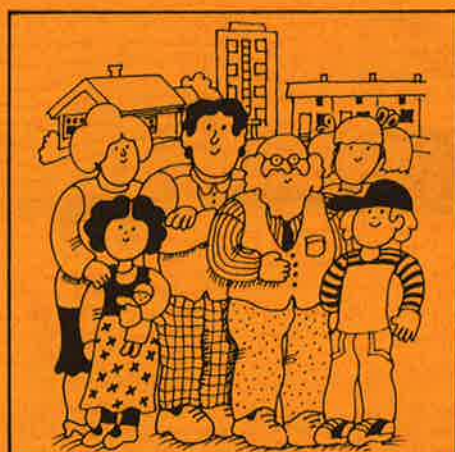

# FOLKE- OG BUSTADTELJING 1980

0833 **TOKKE**

STATISTISK SENTRALBYRÅ  
KONGSVINGER



FOLKE- OG BUSTADTELJING  
1. NOVEMBER 1980

0833 TOKKE

STATISTISK SENTRALBYRÅ  
KONGSVINGER 1981

ISBN 82-537-1271-5

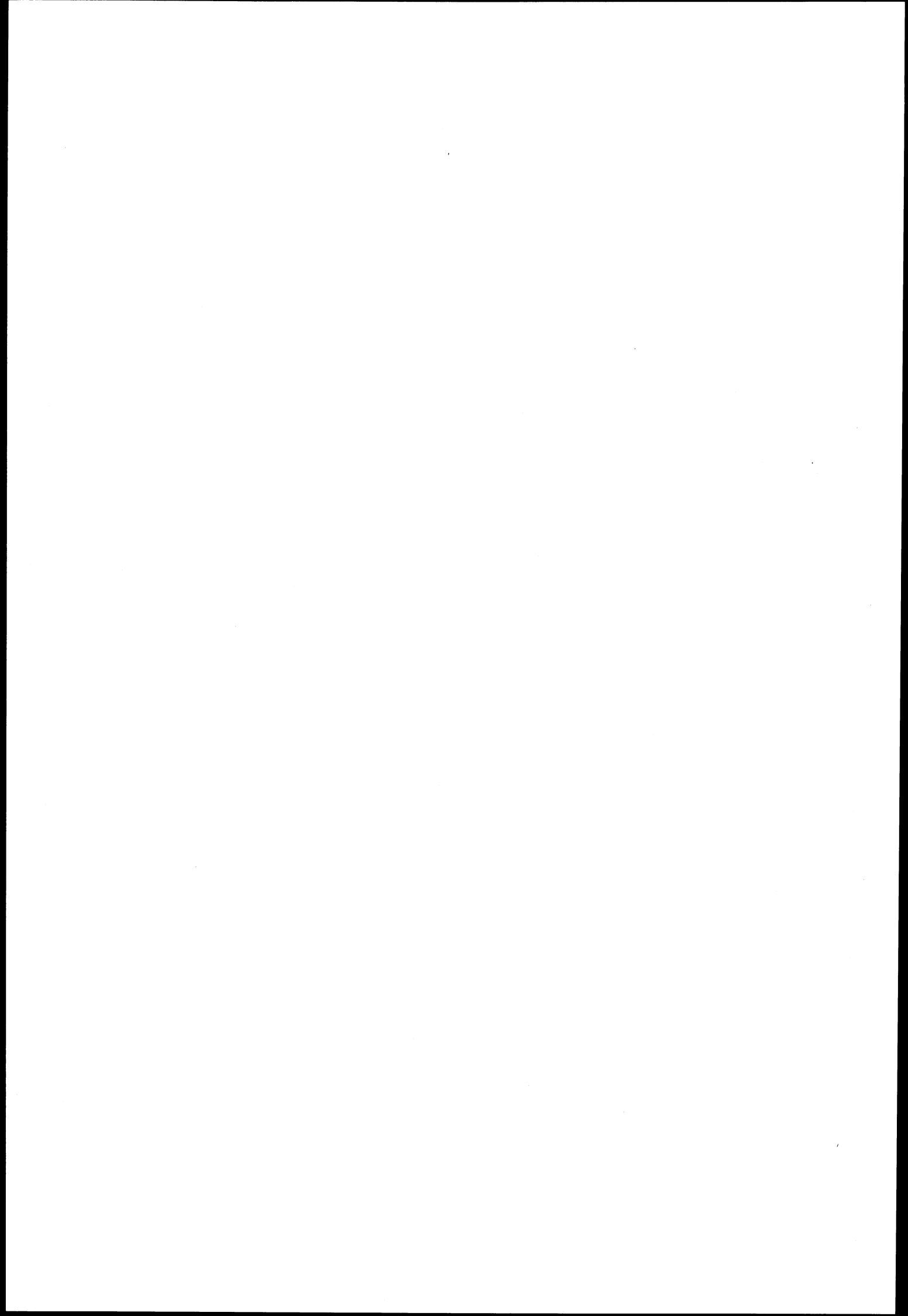

## FØREORD

Hovudformålet med Folke- og bustadteljing 1980 var å gi eit bilete av befolkningen og levekåra i det norske samfunnet ved å sjå opplysningar om alder, kjønn, yrke, arbeid, inntekt, utdanning, butilhøve o.l. i samanheng.

Eit anna viktig formål var å gi statistikk for mindre geografiske område, som kommunar og delar av kommunar. Dei statistiske kommunehefta gir dei første resultatane frå teljinga for å dekkje dette formålet. Fleire resultat for den enkelte kommunen vil liggje føre som eit sett upubliserte tabellar (ei "tabellpakke") kort tid etter at hefta er gitt ut. Tabellane vil bli leverte som utskrift på papir eller micro-fiche, etter ønskje frå brukaren.

Når kommunehefta for alle kommunar i eit fylke er publiserte, vil det bli laga eit samandrag for heile fylket med tabellar som svarar til dei som finst i kommunehefta. Når kommunehefta for heile landet er utkomne, vil det også bli laga eit samandrag for heile landet. Tilsvarande samandrag for fylka og heile landet vil bli laga av den "tabellpakka" som er nemnt ovanfor.

Resultata frå Folke- og bustadteljing 1980 vil elles bli gitt i tabellpublikasjonar som vil kaste lys over spesielle emne, bl.a. sysselsetjing, bustadtilhøve, familiar og hushald. Resultata vil også bli viste i kart og diagram. Bl.a. vil det bli laga busetjingskart som svarar til dei som vart laga i samband med Folke- og bustadteljing 1970.

Statistisk Sentralbyrå, Oslo/Kongsvinger, 13. juli 1981

Odd Aukrust

---

Johan-Kristian Tønder

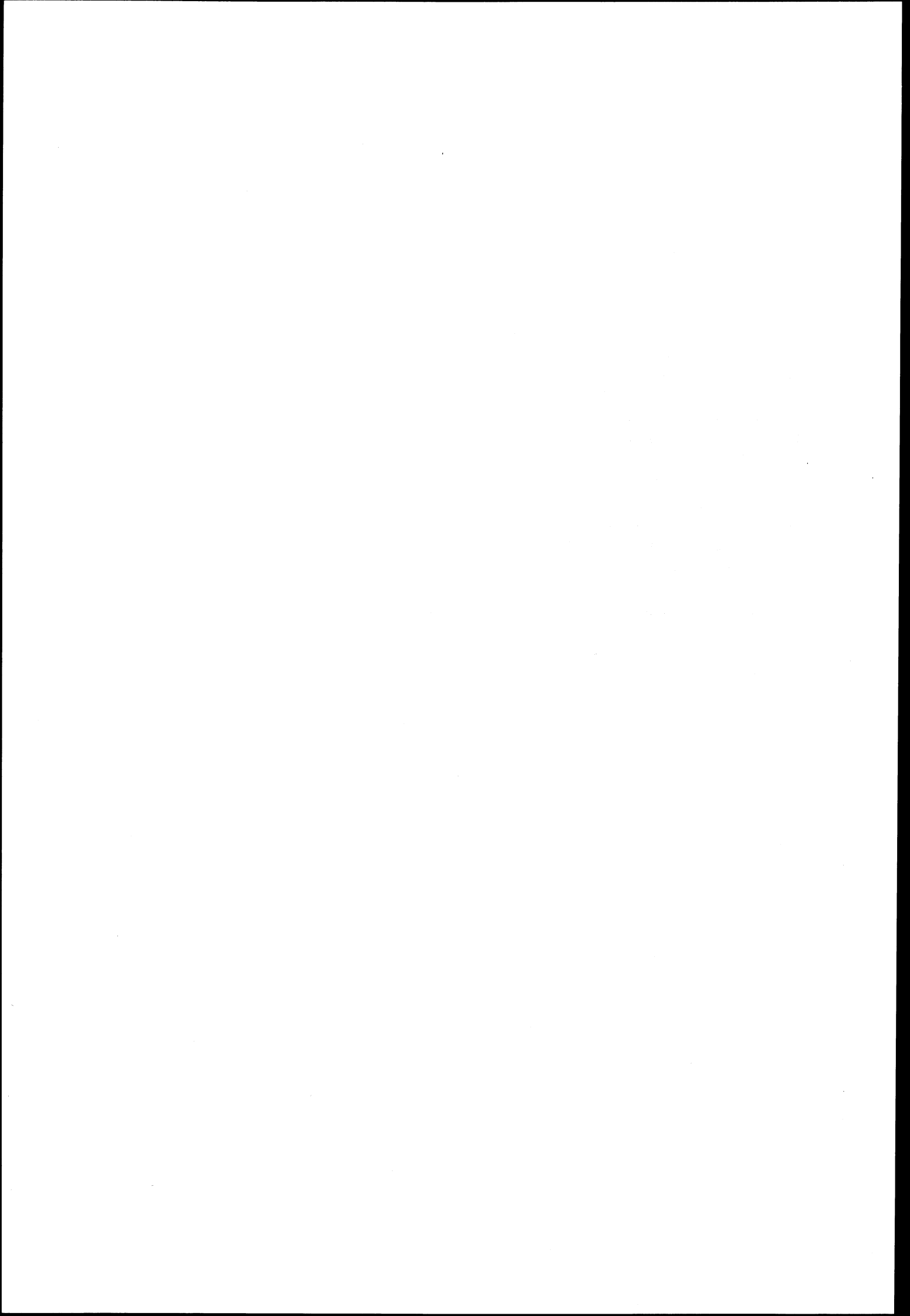

## INNHALD

	Side
Tabellregister .....	7
Tekstdel	
1. Opplegg og gjennomføring .....	8
1.1. Omfang .....	8
1.2. Grunnlag for statistikken .....	8
1.3. Datainnsamling .....	8
2. Feilkjelder .....	9
3. Omgrep og kjennemerke .....	9
3.1. Personkjennemerke .....	9
3.2. Familie- og hushaldstype .....	14
3.3. Bustadkjennemerke .....	15
3.4. Inndeling i grunnkrinsar .....	17
4. Bruk av tabellane .....	18
5. Merknader til tabellane .....	18
Tabelldel .....	19
Vedlegg	
1. Grunnkrinsar i 1980 og teljingskrinsar i 1970. Endringar i kommuneinndelinga frå 1970 til 1980 .....	35
2. Kart over grunnkrinsinndelinga .....	37
3. Kart over tettstader .....	39
4. Personskjema .....	41
5. Bustadskjema .....	43

### Standardteikn i tabellar

: Tal kan ikkje offentleggjerast

- Null

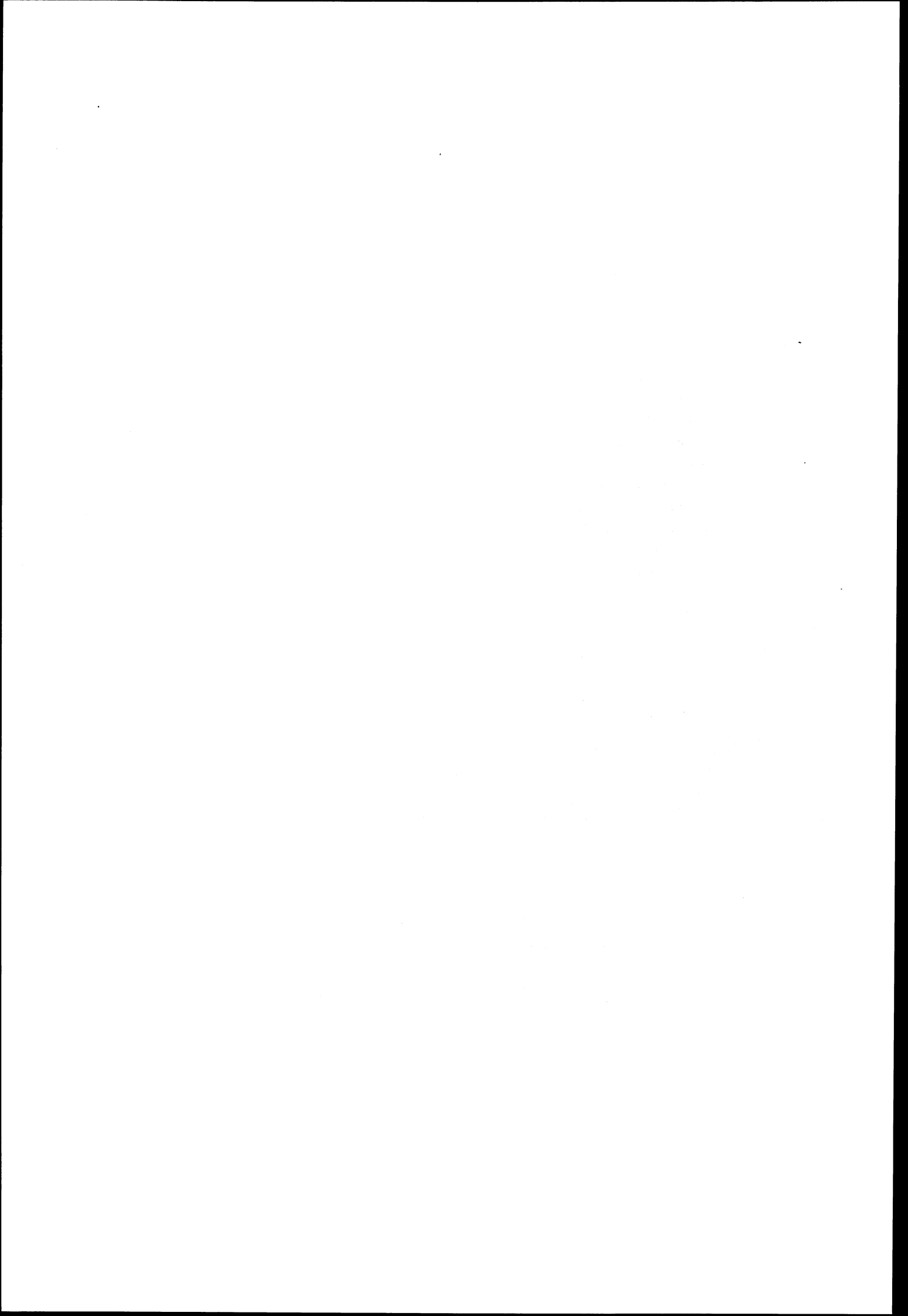

## TABELLREGISTER

	Side
1. Folkemengda ved folketeljingane 1801 - 1980 .....	19
2. Folkemengda etter kjønn, ekteskapeleg status og alder. 1/11 1980 .....	19
3. Folkemengda etter trussamfunn/viktigaste kjelde til livsopphald, kjønn og alder. 1/11 1980 .....	19
4. Personar 16-66 år etter yrkesaktivitet, arbeidstid, kjønn og høgste utdanning. 1/11-79 - 31/10-80 .....	20
5. Personar 16 år og over, etter yrkesaktivitet, arbeidstid, kjønn og alder. 1/11-79 - 31/10-80 .....	21
6. Yrkesaktive 16 år og over, etter alder og næring. 1/11-79 - 31/10-80 .....	21
7. Yrkesaktive 16 år og over, etter kjønn, arbeidstid og næring/yrkesfelt. 1/11-79 - 31/10-80 .....	22
8. Yrkesaktive 16 år og over i arbeid i veka 25/10 - 31/10 1980, etter kjønn, arbeidstid i veka og næring/yrkesfelt .....	23
9. Yrkesaktive 16 år og over med fast oppmøteplass på arbeid i veka 25/10 - 31/10 1980, etter talet på arbeidsreiser, reisetid og yrkesfelt/oppmøteplass .....	24
10. Yrkesaktive 16 år og over med fast arbeidsreise i veka 25/10 - 31/10 1980, etter reise- måte, oppmøteplass, talet på arbeidsreiser og reisetid .....	25
11. Bustader etter hustype og talet på rom. Busette etter talet på rom i bustaden. 1/11 1980 .....	26
12. Bustader etter byggjeår for huset og hustype/eige-/leigeform. Busette og rom, etter byggjeår for huset. 1/11 1980 .....	26
13. Bustader etter viktigaste kjelde til oppvarming og byggjeår/installasjon av pipe. Busette etter bustadens viktigaste kjelde til oppvarming. 1/11 1980 .....	27
14. Bustader etter sanitærutstyr og talet på rom. Busette etter bustadens sanitærutstyr. 1/11 1980 .....	27
15. Bustader, rom og busette, etter hustype. 1/11 1980 .....	28
16. Bustader etter eige-/leigeform og areal. Busette etter eige-/leigeforhold til bustaden. 1/11 1980 .....	28
17. Bustader, busette og rom, etter busette pr. rom i bustaden. 1/11 1980 .....	28
18. Bustader etter talet på rom og talet på busette. 1/11 1980 .....	29
19. Familiar og personar, etter familietype, hushaldstypen og talet på familiar i hushaldet/ yrkesaktivitet i familien. 1/11 1980 .....	29
20. Familiar og personar i privathushald, etter familietype og eige-/leigeforhold til bustaden/talet på rom i bustaden. 1/11 1980 .....	30
21. Talet på privathushald med utvalde kjenneteikn for bustadstandard, og disponering av personbil. Busette i slike hushald, etter alder. 1/11 1980 .....	30
22. Folkemengda etter alder, kjønn og type bustadstrøk/grunnkrins. 1/11 1980 .....	31
23. Yrkesaktive 16 år og over, etter næring, kjønn og type bustadstrøk/grunnkrins. 1/11 1980 .....	32
24. Talet på privathushald med utvalde kjenneteikn for bustadstandard, og disponering av personbil. Bustadstrøk/grunnkrins. 1/11 1980 .....	33



## 1. OPPLEGG OG GJENNOMFØRING

### 1.1. Omfang

Folke- og bustadteljing 1980 omfattar alle personar (også utanlandske statsborgarar) som etter "Forskrifter om føringen og ordningen av folkeregistrene" fastsett av Statistisk Sentralbyrå den 26. november 1979, var registrert busette i Noreg på teljingstidspunktet den 1. november 1980.

Bustadteljinga har med alle privatbustader (private husvære m.m.) der minst ein person var registrert busett den 1. november 1980.

Husvære der det ikkje budde nokon eller der det berre budde nokon mellombels (t.d. ugifte personar som budde utanom foreldreheimen på grunn av skolegang, studiar), er ikkje med i teljinga. Det er heller ikkje innhenta opplysningar om husvære for forpleide i aldersheimar, pleieheimar og andre fellesinstitusjonar.

Eininga hus er ikkje med i teljinga denne gongen. Det blir likevel gitt enkelte opplysningar om det huset som husværet ligg i. I avsnitt 3 er det gjort nærare greie for bustadomgrepet (staden der ein person skal reknast som busett) og husværomgrepet.

### 1.2. Grunnlag for statistikken

Dei fleste opplysningane i folke- og bustadteljinga byggjer på oppgåver som oppgåvegivarane har gitt direkte på egne skjema.

Personskjema vart sende til alle personar som hadde fylt 16 år eller fylte 16 år i 1980, (sjå vedlegg 3).

For personar under 16 år fekk Statistisk Sentralbyrå dei nødvendige opplysningane frå folke-registeret i den enkelte kommunen.

Opplysningane om det enkelte privathusværet er gitt på eige bustadskjema (sjå vedlegg 4).

Oppgåvene over utdanningsbakgrunnen til befolkningen er henta frå utdanningsopplysningane gitt i folketeljinga 1970 og "Arkivet for påbegynt og avsluttet utdanning" i Statistisk Sentralbyrå som inneheld alle utdanningar som ein person har avslutta i Noreg i perioden 1970 - 1980. I tillegg kjem oppgåver over utanlandsk utdanning gitt i folketeljinga 1980.

Oppgåver over alder, kjønn og andre demografiske kjenneteikn er henta frå Det sentrale personregister i Statistisk Sentralbyrå.

Nødvendige oppgåver over dei vernepliktige og sivile tenestepliktige er innhenta gjennom Forsvarets overkommando og Administrasjonen for sivile tenestepliktige.

Folke- og bustadteljing 1980 vart gjennomført med heimel i Statistikkloven av 25. april 1907 og Stortingsvedtak av 16. november 1978.

### 1.3. Datainnsamling

Ved folketeljinga i 1980 vart skjema sende i posten direkte til den enkelte personen. Før utsendinga tok til, vart namn og adresse ført på skjema. Det var Det sentrale personregister som danna grunnlaget for denne påføringa.

Kvar person fekk tilsendt sitt eige personskjema saman med ei rettleiing.

I tillegg fekk den eldste personen i familien eit bustadskjema. Med bustadskjemaet følgde også ein svarkonvolutt.

Utfylte personskjema frå alle som budde i husværet saman med eitt bustadskjema vart sende samla tilbake i svarkonvolutten. Dersom det budde fleire familiar i same husværet, nytta familiarne same svarkonvolutt og berre eitt bustadskjema vart utfylt. Innsamlingsmetoden gav derfor grunnlag for å danne buhushald (sjå nedanfor) i folke- og bustadteljinga.

Den enkelte personen er i teljinga rekna å ha bustaden sin i det husværet der vedkomande var registrert busett i folkeregisteret 1. november 1980. Innsamlinga av opplysningane viste at enkelte personar budde i eit anna husvære enn der dei var registrert busette i folkeregisteret. Dette gjaldt bl.a. ugifte studentar og skoleelevar som budde på hybel og som sende personskjemaet sitt i same svarkonvolutten som hybelverten. Dette gjaldt også personar som hadde flytta kort tid før 1. november

1980 og som gav opp bustadopplysningar på den nye adressa, medan flyttinga først vart registrert i folkeregisteret etter 1. november 1980. I slike tilfelle vart personane likevel rekna som busette i den bustaden/adressa dei var registrerte på i folkeregisteret 1. november 1980. I avsnitt 3 er det gjort greie for kvar ein person skal reknast som busett. I same avsnittet er det også gjort greie for omgrepet "buhushald".

Dei personane som ikkje hadde svara på folketeljings skjema til rett tid, fekk tilsendt ei adressert purring.

Dei som ikkje svara på den adresserte purringa, vart oppsøkte av teljarar som kravde inn oppgåvene.

## 2. FEILKJELDER

Under gjennomføring og bearbeiding av ei statistisk teljing vil det alltid kunne oppstå ulike feil som kan gi utslag i teljingsresultata.

Dei fleste feila oppstår vanlegvis under oppgåveinnhentinga og kjem av urette svar eller mangelfullt utfylte skjema.

Feil som oppstår under bearbeidinga er først og fremst knytte til koding av opplysningar, i vårt tilfelle spesielt opplysningane om næring og yrke.

For å få eit grunnlag til å vurdere kor omfattande feila er, vart det gjennomført ei kvalitetskontrollundersøking i samband med teljinga.

Resultata frå denne undersøkinga blir publiserte i serien Statistiske analyser. Resultata er venta å ligge føre i 1982 og vil ta for seg sentrale kjenneteikn frå bustaddelen av teljinga, og kjenneteikn for sysselsetjing og arbeidsmarknad.

## 3. OMGREP OG KJENNEMERKE

### 3.1. Personkjennemerke

Når ikkje annet er nemnt, refererer personopplysningane seg til 1. november 1980.

#### Bustad

Den enkelte personen er i teljinga rekna å ha bustaden sin i den kommunen og i det husværet der vedkomande var registrert som busett i folkeregisteret den 1. november 1980. Hovudregelen er her at ein person skal registrerast som busett der vedkomande regelmessig tek døgnavila si.

Dei viktigaste registreringsreglane er elles:

Bustadtilhøve	Skal registrerast som busett i
Gift person som pga. arbeid, studiar, avtening av verneplikt e.l. oppheld seg utanom felleshusværet til ektefellane	Felleshusværet til ektefellane
Ugift person som pga. studiar, skolegang eller avtening av verneplikt oppheld seg utanom husværet til foreldre/forsørgjar	Husværet til foreldre/forsørgjar
Ugift person med eige arbeid og som vanlegvis ikkje bur hos foreldre/forsørgjar	Husværet der personen vanlegvis bur
Person som pga. ferie, besøk hos kjende, forretningsreise e.l. er fråverande frå husværet der vedkomande vanlegvis bur	Husværet der personen vanlegvis bur
Person som er forpleid i barneheim, aldersheim, pleieheim eller er sett bort i privat pleie	Barneheimen, aldersheimen, pleieheimen eller husværet der personen er i pleie
Person som er innlagd på sjukehus eller plassert på arbeidsskole, arbeidsanstalt eller i fengsel	Husværet der personen var busett før innlegginga eller plasseringa

Personar som ikkje kan heimførast til ein bestemt bustad, er rekna til gruppa "Utan fast bustad". Personar utan fast bustad er som regel registrerte som busette i den kommunen der dei sist hadde fast bustad.

I det følgjande er omgrepet "Busett" brukt i same tyding som omgrepet "Registrert busett".

Det er ikkje innhenta opplysningar om mellombels bustad. Det kan derfor ikkje bli gitt oppgaver over den tilstadeverande befolkninga.

Opplysningane frå Folke- og bustadteljing 1980 er ikkje nytta til å justere opplysningane i folkeregistra.

#### Alder

I fordelinga etter alder er den enkelte personen gruppert etter alder pr. 31. desember 1980 (Alder = 1980 - fødselsår).

#### Ekteskapeleg status

Det er brukt fire hovudgrupperingar etter ekteskapeleg status, nemleg ugifte, gifte, skilde og enkjer/enkjemenn.

#### Sambuande

Med sambuande meiner ein personar som lever saman (i ekteskapsliknande forhold) utan å ha inngått formelt ekteskap.

I gruppa sambuande er rekna berre dei personane som er registrert busette på same adressa i folkeregisteret 1. november 1980.

#### Trussamfunn

Det er brukt tre grupperingar etter trussamfunn, nemleg "Den norske kyrkja", "Trussamfunn utanfor den norske kyrkja" og "Ikkje tilslutta trussamfunn".

Personar under 16 år er som regel grupperte saman med foreldra sine. I dei tilfella foreldra ikkje høyrer til same gruppe, er barna førte til gruppa for uoppgitt.

#### Utdanning

Oppgåvene over utdanning omfattar enkeltutdanningar på heil- eller deltid som normalt varer minst 5 månader.

For personar med fleire enkeltutdanningar, er den utdanninga som samla varer lengst (normal tid for enkeltutdanninga tillagt den tida som krevst til føreutdanning) rekna som den høgaste utdanninga. Av utdanningar som samla varer like lenge, er den som er rekna som den viktigaste yrkesmessig, oppfatta som den høgaste utdanninga til personen. Utdanningsgrupperinga er gjort etter 1973-utgåva av Standard for utdanningsgruppering i offentleg norsk statistikk (Statistisk Sentralbyrås Håndbøker nr. 28).

Standarden er bygd opp som eit pyramidisk klassifikasjonssystem.

Enkeltutdanningane er først ordna i grove grupper som i standarden blir kalla utdanningsnivå. Innanfor kvart nivå er det først gjort ei sortering etter fagfelt, dernest ei finare sortering i faggrupper.

Inndelinga i nivå eller hovudgrupper er gjort på denne måten:

0. Inga utdanning og utdanning på førskolenivå (utdanning for 6-åringar og mindre barn)
1. Utdanning på barneskolenivå (1-6 år, førskoleutdanning ikkje medrekna)
2. Utdanning på ungdomsskolenivå (7-9 år)
3. Utdanning på gymnasnivå I (10 år)
4. Utdanning på gymnasnivå II (11-12 år)
5. Utdanning på universitets- og høgskolenivå I (13-14 år)
6. Utdanning på universitets- og høgskolenivå II (15-16 år)
7. Utdanning på universitets- og høgskolenivå III (17-18 år)
8. Utdanning på forskarnivå (over 18 år)
9. Uoppgitt utdanning.

I tabellane over høgaste utdanninga til personen frå folketeljinga er gruppene 0 og 9 slått saman til ei gruppe.

Fagfelte er i standarden spesifiserte slik:

1. Allment fagfelt
2. Humaniora og estetikk
3. Undervisning
4. Administrasjon, økonomi, samfunnsvitenskap og jus
5. Industri, handverk, naturvitenskap og teknikk
6. Samferdsel
7. Helsevesen
8. Jordbruk, skogbruk og fiske
9. Tenesteyting og forsvar.

I tabellane frå folketeljinga er berre dei viktigaste fagfelte under dei ulike nivå- eller hovudgruppene spesifiserte. Dei andre fagfelte er slått saman til ei gruppe.

I folketeljinga 1970 vart det gjort ei tre-deling av gymnasnivået i standarden etter kor lenge utdanninga vara, 10 år, 11 år og 12 år.

I folketeljinga 1980 følgjer inndelinga grupperinga i standarden, nemleg ei gruppering på 10 år og 11-12 år.

Fagutdanningar avslutta før 1972/73 og som ikkje byggjer på examen artium blir i teljinga 1980 koda med 8 års allmennutdanning som grunnlag. Fagutdanningar avlagde etter 1972/73 blir koda med 9 år som grunnlag.

#### Viktigaste kjelde til livsopphald

Personar 16 år og over er grupperte etter den kjelda til livsopphold som var viktigast dei siste 12 månadene før teljingstidspunktet, dvs. frå 1. november 1979 fram til 1. november 1980. For personar under 16 år som er busette i privathushald er inntekta frå andre personar alltid rekna som viktigaste kjelde til livsopphald.

For personar under 16 år som er busette i felleshushald er pensjon, trygd rekna som viktigaste kjelde til livsopphald.

Med "inntekt av eige arbeid" er meint inntekt av eigen yrkesaktivitet.

"Pensjon, trygd" omfattar sjuketrygd, arbeidsløysetrygd, forsørgjartrygd, uføretrygd, alderstrygd, yrkesskadetrygd, krigspensjon, bedriftspensjon o.l.

Som "stipend, lån, formue, føderåd, leigeinntekt eller anna formuesinntekt" blir også rekna utbetalingar i samband med livsforsikring eller individuell pensjonsforsikring. Underhald frå andre enn privatpersonar (t.d. stønader frå det offentlege, institusjonar eller bedrifter), så nær som pensjon og trygd blir også rekna med her.

Personar som har inntekta til andre personar som viktigaste kjelde til livsopphald er grupperte under "inntekt av eige arbeid eller andre personars arbeid/inntekt". Dette gjeld uansett om inntekta kjem frå arbeid, pensjon, trygd eller stipend, lån m.m.

#### Yrkesaktivitet

I Folke- og bustadteljing 1980 er det innhenta oppgåver om yrkesaktiviteten både for dei siste 12 månadene før teljingstidspunktet og den siste veka før teljingstidspunktet.

Som yrkesaktivitet er rekna alt arbeid som blir utført mot betaling i form av lønn, inntekt av eiga bedrift, provisjon, honorar o.l. Arbeid som familiemedlem utan fast lønn i familiebedrift (t.d. gardsbruk, butikk) og verneplikts-/sivilteneste er også rekna som yrkesaktivitet.

Som yrkesaktive dei siste 12 månadene er rekna personar 16 år og over som utførte yrkesaktivitet som vara minst 100 timar i denne perioden.

Som yrkesaktive den siste veka før teljingstidspunktet er rekna personar 16 år og over som utførte yrkesaktivitet som vara minst 1 time i denne veka. Personar som var midlertidig borte frå arbeidet heile veka på grunn av sjukdom, permisjon, ferie e.l. er ikkje rekna med blant dei yrkesaktive.

### Arbeidstid

Det er innhenta oppgåver over arbeidstida både for dei siste 12 månadene før teljingstidspunktet og den siste veka før teljingstidspunktet.

Arbeidstida omfattar all den tida som er gått med til yrkesaktivitet. Arbeidstid som har gått med til førebuing i tillegg til ordinær arbeidstid, er også rekna med (t.d. førebuingar i tillegg til ordinær undervisningstid for lærarar). Tid som er brukt til skolearbeid, studiar og husarbeid for eigen familie, er ikkje rekna med.

Fråvær på grunn av sjukdom, permisjon, ferie e.l. er heller ikkje rekna med i arbeidstida.

### Generelt om grupperinga etter næring, yrke og yrkesstatus

Personar 16 år og over med yrkesaktivitet er grupperte på næring etter kva slags verksemd det er i den bedrifta der den enkelte arbeide heile tida eller lengst tid dei siste 12 månadene før teljingstidspunktet. Desse personane er vidare grupperte på det yrket og den yrkesstatusen som dei hadde heile tida eller lengst tid i denne bedrifta i 12-månadersperioden.

Personar 16 år og over med yrkesaktivitet siste veka før teljingstidspunktet er grupperte etter den næringa og det yrket vedkomande oppgav å ha hatt i den bedrifta der den enkelte arbeide heile tida eller lengst tid dei siste 12 månadene før teljingstidspunktet. Det er såleis ikkje innhenta særskilde oppgåver om næring og yrke for dei yrkesaktive den siste veka før teljingstidspunktet.

### Næring

Næringsgrupperinga er gjort etter 1978-utgåva av Standard for næringsgruppering i offentleg norsk statistikk (Statistisk Sentralbyrå's Håndbøker nr. 9).

Denne standarden er i samsvar med International Standard Industrial Classification of All Economic Activities (ISIC).

I standarden er grupperingssystemet utforma som eit femsifra pyramidisk system der kvart siffer gir eit grupperingsnivå. Dei fem nivåa har fått følgjande nemningar:

Næring	1-sifra kode
Næringsområde	2-sifra kode
Næringshovudgruppe	3-sifra kode
Næringsgruppe	4-sifra kode
Næringsundergruppe	5-sifra kode

Næringane på 1-sifra nivå har følgjande 9 inndelingar:

1. Jordbruk, skogbruk, fiske og fangst
2. Bergverksdrift
3. Industri
4. Kraft- og vassforsyning
5. Bygge- og anleggsverksemd
6. Varehandel, hotell- og restaurantverksemd
7. Transport, lagring, post og telekommunikasjonar
8. Bank- og finansieringsverksemd, forsikringsverksemd, eigedomsdrift og forretningsmessig tenesteyting
9. Offentleg, sosial og privat tenesteyting.

Ei oversikt over den vidare inndelinga i næringsområde m.m. finst i Standard for næringsgruppering.

Næringsgrupperinga i 1980-teljinga er ikkje direkte samanliknbar med næringsgrupperinga i 1970-teljinga. Årsaka til dette er overgangen til ny standard for næringsgruppering i 1972. I folketeljinga 1970 vart næringsgrupperinga gjort etter 1960-utgåva av Standard for næringsgruppering.

Tabellar med samanliknbare tal mellom teljinga i 1970 og 1980 vil bli publiserte ei tid etter kommunehefta i dei såkalla "tabellpakkene". Næringsoppgåver med resultat frå 1970-teljinga grupperte etter 1978-utgåva av Standard for næringsgruppering, vil da bli gitt. I folketeljinga 1980 blir det gitt næringsoppgåver ned på næringsgruppe (3-sifra kode).

Yrke

Yrkesgrupperinga er gjort etter Standard for yrkesgruppering i offentlig norsk statistikk (uttatt av Arbeidsdirektoratet i 1965). Standarden følger i prinsippet 1958-utgåva av International Standard Classification of Occupations (ISCO).

Standarden er bygd opp slik at yrke som er i nær slekt er førte saman til såkalla yrkesgrupper, som igjen dannar yrkesområde. Desse yrkesområda er førte saman til yrkesfelt.

Kvart yrke i klassifiseringa har femsifra kodenummer:

første siffer angir yrkesfelt  
 første og andre siffer angir yrkesområde  
 første - tredje siffer angir yrkesgruppe  
 første - femte siffer angir yrke.

Til folketeljninga 1980 har Statistisk Sentralbyrå ført nye yrke inn i denne standarden. Den inndelinga i yrkesgrupper som er brukt i 1965-utgåva, er stort sett brukt også her. Vidare er ein del yrkesgrupper slått saman og nokre er splitta i fleire grupper. Ei ny tre-siffergruppe er tatt med for olje- og gassarbeid. Dessutan er leiande tenestemenn i kommunal- og fylkeskommunal administrasjon og forvaltning skilt ut som ny gruppe.

Gruppene "Lærarar" og "Faglærarari praktiske yrke" er slått saman til ei gruppe.

Oppgåver over yrke er i teljinga gitt ned på yrkesgruppe (3-sifra kode).

Yrkesstatus

I teljinga er det brukt følgjande tre grupperingar etter yrkesstatus:

1. Fast eller midlertidig tilsett
2. Sjølvstendig
3. Familiemedlem utan fast løn i familiebedrift.

Personar (også medeigarar) som arbeidde i firma organiserte som aksjeselskap, andelslag eller anna selskapsform med avgrensa ansvar, er alltid rekna som tilsette.

Ein person er rekna som sjølvstendig dersom vedkomande dreiv verksemd åleine for eiga rekning eller saman med andre med uavgrensa ansvar (t.d. i ansvarleg selskap).

Gruppa "Familiemedlem utan fast lønn i familiebedrift" omfattar personar som arbeidde i familieverksemd utan fast avtala lønn og som verken var eigarar eller medeigarar i verksemda. Ein familiemedlem utan fast lønn kan likevel ha vederlag for arbeidet i form av kost og losji, del av overskott e.l.

I dei tilfelle der ektefellar arbeidde i felles verksemd (t.d. gardsbruk) som ikkje var organisert som aksjeselskap e.l., er den eine ektefellen rekna som sjølvstendig og den andre som familiemedlem utan fast lønn i familiebedrift, med mindre begge ektefellane var registrerte som eigarar av verksemda.

Generelt om oppmøteplass, reisehyppigheit, reisetid og transportmåte

Kjennemerka gjeld personar 16 år og over med yrkesaktivitet i siste veka før teljingstidspunktet.

Reisehyppigheit, reisetid og transportmåte gjeld yrkesaktive personar med fast oppmøteplass (sjå oppmøteplass).

Reisetid og transportmåte gjeld yrkesaktive personar med fast arbeidsreise (sjå reisehyppigheit).

Oppmøteplass

Med oppmøteplass forstår ein den staden der vedkomande møtte fram når arbeidsdagen tok til.

Personar 16 år og over med yrkesaktivitet siste veka før teljingstidspunktet er grupperte etter kommunen den faste oppmøteplassen låg i (rute 1 og 2 i personskjemaet).

Personar som i denne veka møtte på ulike arbeidsstader, var til sjøs e.l., er ikkje rekna å ha fast oppmøteplass (rute 3 i personskjemaet).

Reisehyppigheit

Med reisehyppigheit forstås ein så mange gonger som vedkomande reiste frå heimstaden til arbeidsstaden den siste veka før teljingstidspunktet.

Heimstaden er alltid rekna som den bustadadressa vedkomande er registrert busett på i folke-registeret. For personar som budde mellombels på t.d. hybel eller brakke i denne veka, er reisa mellom hybel, brakke og arbeidsstad ikkje medrekna.

For personar som var registrert busette på arbeidsstaden er det rekna kor mange dagar vedkomande var på arbeid siste veka før teljingstidspunktet.

Med "fast arbeidsreise" meiner ein personar med fast oppmøteplass og som reiste minst ein gong frå heimstaden til arbeidsstaden i veka før teljingstidspunktet.

Reisetid

Reisetid er reisetida frå heimstaden (registrert bustadadresse) til arbeidsstaden. Reisetida er rekna ein veg. I reisetida er gangtid og ventetid under reisa teke med. Det same gjeld faste gjeremål som t.d. å ta med barn til barnehage, dagmamma e.l. Tilfeldige gjeremål og seinkingar er ikkje rekna med.

For pendlarar som budde mellombels på t.d. hybel, brakke e.l., er reisetida rekna frå heimstaden og fram til arbeidsstaden.

Transportmåte

Med transportmåte forstås ein dei transportmidla vedkomande til vanleg nytta ein veg frå heimstaden til arbeidsstaden siste veka før teljingstidspunktet.

For personar som ikkje reiste på same måten kvar dag, er det rekna med den reisemåten vedkomande nytta flest dagar.

3.2. Familie- og hushaldstype

Grupperingane på familie og hushaldstype refererer seg til teljingstidspunktet den 1. november 1980.

Familie

Til ein og same familie er rekna:

1. Ektepar og eventuelle ugifte barn registrert busette i same privatbustad, aldersheim, pleieheim e.l.
2. Far/mor med ugifte barn registrert busette i same privatbustad, aldersheim, pleieheim, pensjonat, hotell e.l.
3. Kvar enkelt person som ikkje høyrer inn under noka av de to gruppene som er spesifiserte ovanfor. Desse personane dannar såleis kvar for seg eigen familie (familie med ein person).

I familiar med ektepar er også teke med eventuelle ugifte barn av berre den eine ektefellen og ugifte adoptivbarn og stebarn, men ikkje fosterbarn.

Av reglane som er nemnde ovanfor går det fram at personar (t.d. ektefellar) som ikkje var registrert busette i same privatbustad, aldersheim, pleieheim e.l., aldri er grupperte under same familie. Vidare går det fram at gifte, separerte, skilde, enkjer og enkjemenn ikkje i noko tilfelle er rekna til same familie som foreldra. Når t.d. eit ektepar bur saman med ei skild dotter, dannar ektefellane eigen familie og dottera eigen familie. Elles kan nemnast at ugifte sysken som har felles husvære, der ingen av foreldra er busette, kvar for seg er rekna som særskild familie.

Hushaldstype

Det er skilt mellom tre hovudtyper av hushald, nemleg privathushald, fellehushald og anna hushald.

Gruppa "Privathushald" omfattar personar som var registrerte som busette i privat husvære. Denne hushaldstypen er vidare splitta opp etter talet på familiar i hushaldet. Som hushaldseining er

her rekna buhushald. Denne omfattar alle busette i same husvære. Av dette følgjer at talet på privat-hushald er det same som talet på husvære i teljinga.

Til felleleshushald er rekna forpleide som var registrert busette i aldersheimar, barneheimar, pleieheimar e.l.

Personale ved felleleshushald er alltid grupperte under privathushald. Det same gjeld militært personell som budde i militærforlegning.

### 3.3. Bustadkjennemerke

Bustadkjennemerka refererer seg til den bustaden der den einskilde var registrert busett 1. november 1980.

#### Bustad (husvære m.m.)

Med husvære meiner ein t.d. rekkjehus, husvære i tomannsbustad, husvære i leiegård, blokk-husvære, hybelhusvære og hybel med eigen inngang. Einebustad blir også rekna som husvære.

I hybelbygg er derimot kvar enkelt hybel alltid rekna som husvære. Dette gjeld også når fleire hyblar har felles gang, hall, bad og/eller kjøkken.

Vidare er hyblar for sjukepleiarar, legebustader og rom som er disponerte av privathushald i sjukehus, militærforlegningar eller felleleshushald, alltid rekna som eigne husvære.

Til eit husvære er som hovudregel rekna rom som er bygde (eller ombygde) til bruk for ein eller fleire personar som har felles kost og losji, og der det er tilgjenge til romma (rommet) utan at ein må gå gjennom eit anna husvære.

Ein bustad vil derfor som regel falle saman med omgrepet husvære.

I enkelte tilfelle vil ein bustad omfatte mer enn eitt husvære. Dersom t.d. ugifte barn bur i eige husvære (hybel med eigen inngang e.l.), men på same adressa som foreldra, er som hovudregel barna rekna å høyre til same husvære som foreldra. I dette tilfellet omfattar bustaden det husværet som foreldra bur i og det husværet som barna bur i. Berre dersom barna er registrerte som eigen familie i folkeregisteret, er husværa rekna som særskilde bustader.

Hyblar utan eigen inngang som ikkje ligg i hybelbygg, institusjon e.l., og der det bur personar som er registrerte i folkeregisteret på vedkomande adresse, er alltid rekna til same bustad som hovudhusværet.

Med privatbustad er meint husvære der det ikkje bur forpleide i aldersheimar, barneheimar og andre felleleshushald. Husvære for tilsette (t.d. sjukepleiarar) ved institusjonar er såleis rekna som privatbustader. Det same gjeld husvære for befal m.m. i militærforlegningar.

Det er ikkje innhenta oppgåver for husvære som ikkje er privatbustader.

I tabellane er "privatbustadene" for å gjera det enkelt kalla "husvære".

#### Rom

Oppgåvene over talet på rom refererer seg til husvære som er med i teljinga, og omfattar bustadrom på  $6 \text{ m}^2$  eller meir, og som kan nyttast året rundt. Kjøkken, bad, entré, hall, alkove, hems, trimrom, vaskerom og rom som berre blir nytta til næringsverksemd (f.eks. kontor) er ikkje med.

I 1980-teljinga er det ikkje innhenta spesifiserte oppgåver over talet på rom i husvære med "meir enn 8 rom", slik som det vart gjort i teljinga i 1970.

I oppgåvene for "rom i alt" er tala på rom i husvære med meir enn 8 rom derfor rekna med. For kvar enkelt kommune er det laga gjennomsnittstal frå 1970-teljinga (dvs. gjennomsnittleg tal på rom i husvære med meir enn 8 rom). Dette gjennomsnittstalet er brukt for å fastleggje talet på rom for husvære med meir enn 8 rom i 1980-teljinga.



Areal

Med areal for husværet er meint nettoareal. I tillegg til bustadrom på 6 m<sup>2</sup> eller meir er også teke med kjøkken, bad, entré, hall o.l.

Rom som er felles for to eller fleire husvære, t.d. felles gang, hall, bad e.l., er ikkje rekna med i arealet.

Eige-/leigeform

Som eigarar er også rekna personar som eig aksje eller andel som gir burett.

Med "vanleg leigekontrakt" er meint at vedkomande leiger eit husvære av ein eigar etter dei reglar og avtalar som følgjer av husleigelova. Vanleg leigeforhold utan skriftleg kontrakt er også rekna med her.

Kjøkken

Med kjøkken er i teljinga meint ein del av husværet som er avgrensa frå andre delar av det, og der det er installert utstyr til matlaging for dei som bur der. Kjøkkenet kan vera eit eige rom, men treng ikkje vera det.

Dersom fleire husvære har felles kjøkken, t.d. hyblar i eit hybelbygg, er alle husværa rekna å vera utan kjøkken.

I storleiken på kjøkkenet er også medrekna golvplass til benker, skap o.l.

Viktigaste kjelda til oppvarming

Dersom to eller fleire kjelder er like viktige for oppvarming av husværet, er baa (alle) desse rekna med.

Hushaldet disponerer bil

Med å disponere bil meiner ein i teljinga å eige/leige bil eller å ha høve til å bruke privat t.d. firmabil.

Stasjonsvoغن og varevoغن er rekna som personbil berre dersom ho blir brukt også til privatkjøring.

Hustype

Som hus er som hovudregel rekna bygningar som frå kjellar til loft er skilde frå andre bygningar.

Kvar enkelt blokk er derimot rekna som eitt hus, sjølv om det frå kjellar til loft er skiljevegg(ar) utan gjennomgang i blokka.

I rekkjehus er heile rekkja av husvære rekna som eitt hus.

Som frittliggjande einebustad er rekna einebustad med minst ein halv meters avstand til nærmaste hus.

Som hustype "einebustad" er også rekna frittliggjande einebustader som inneheld eit hybelhusvære, og/eller der eitt eller fleire rom er brukte som hybel.

Rekkjehus er hus med husvære som har minst ein vegg eller ein del av ein vegg felles med eit anna husvære. Hus i kjede er hus som er bundne saman med eit anna hus ved garasje, carport, svalgang o.l. Terrassehus er hus med husvære som er bygde saman i ei bakkeskråning, og der fleire av husværa har heile eller delar av taket til husværet under som terrasse.

Horisontalt delt tomannsbustad er hus med to vanlege husvære (som kan ha ulik storleik) og der det eine husværet ligg i ein etasje over det andre.

Anna bustadbygg med mindre enn 3 etasjar omfattar også einebustader med mindre enn ein halv meters avstand mellom husa.

Gruppa "forretningsbygg m.m." omfattar hus der halvparten eller mindre av golvarealet er nytta til privatbustad.

Som bygg for felleleshushald er rekna hus der det er organisert felleleshushald for dei busette og/eller mellombels tilstadeverande.

Oppgåver over tal på husvære, rom og busette i bygg for felleleshushald omfattar berre privathusvære, rom og busette i desse bustadene.

### Byggjeår

Med byggjeår meiner ein det året da minst halvparten av husværa i huset var ferdige til innflytting. Hus som er ombygde, er grupperte etter opphavleg byggjeår.

### Gjennomsnittstal

Busette pr. husvære er lik talet på busette i privathusvære dividert med talet på privathusvære.

Rom pr. husvære er lik talet på rom (kjøkken ikkje medrekna) i privathusvære dividert med talet på desse husværa.

Busette pr. rom er lik talet på busette i privathusvære dividert med talet på rom (kjøkken er ikkje medrekna) i privathusvære.

### 3.4. Inndelinga i grunnkrinsar

Grunnkrinsinndelinga til bruk i folketeljinga er gjort av Byrået i samarbeid med kommunane og brukarar av statistikk på regionalt nivå.

Følgjande kriterium er lagde til grunn for utarbeidinga av grunnkrinsane:

1. Utgangspunktet for grunnkrinsinndelinga er som regel inndelinga i folketeljingskrinsar i 1970. Dersom inndelinga frå 1970 er endra, er det lagt vekt på at grupper av grunnkrinsar kan samanliknast med ein eller fleire tidlegare folketeljingskrinsar.
2. Grunnkrinsane er utforma slik at dei kan vera stabile over ein rimeleg tidsperiode.
3. Grunnkrinsane skal bestå av eit samanhengande geografisk område.
4. Grunnkrinsane bør vera mest mogleg einsarta når det gjeld natur- og næringsgrunnlag, kommunikasjonsforhold og bygningsmessig struktur.
5. Folketalet og areal bør ikkje variere for sterkt. Folketalet kan variere frå under 100 i sterkt spredtbygde strøk til over 1 000 i dei tettast utbygde byområda.

Fordi grunnkrinsinndelinga skal vera mest mogleg stabil, er ho ikkje knytt saman med ei avgrensing av tettbygde strøk, da desse grensene stadig må endrast.

Tettstadavgrensinga er ført vidare uavhengig av grunnkrinsinndelinga. Retningslinene for tettstadavgrensinga følgjer i store trekk den som vart praktisert i 1960 og 1970. Hovudkriteriet ved avgrensinga av tettstad er at avstanden mellom husa i ei husklynge ikkje skal vera over 50 meter, men det er tillate skjønsmessige avvik for område der det ikkje kan eller skal byggjast bustader, som t.d. lagerplassar, idrettsanlegg, parkar o.l. Området må ha minst 200 busette på teljingstidspunktet.

Det er ikkje stilt noko krav om at grensene for grunnkrinsane skal falle saman med grensene for kyrkjjesokn, skole- eller valkrinsar.

Oppgåver over grunnkrinsar blir også grupperte til delområde (bydelar/bygdslag). Desse delområda omfattar vanlegvis 1 000 - 3 000 personar i spreidtbygde strøk og 3 000 - 5 000 personar i tettbygde strøk. Eit delområde kan t.d. vera eit område som soknar til eit lokalt sentrum i ein kommune.

Ei oversikt som viser forholdet mellom grunnkrinsar i 1980 og teljingskrinsar i 1970, er vist i vedlegg 1.

Kart som viser omfanget av grunnkrinsane som det blir gitt resultat for i dette heftet, er vist i vedlegg 2.

For ei nærmare orientering om grunnkrinsane m.m. viser vi til hefta "Grunnkretser og tettsteder. Dokumentasjon 1980".

#### 4. BRUK AV TABELLANE

Dette heftet inneheld tabellar for den enkelte kommunen. Tabellane i kommunehefta er inndelte i seks hovudgrupper.

Tabellane 1 - 3 gir resultat for enkelte demografiske kjenneteikn.

Tabellane 4 - 10 gir hovudresultat for utdanning, yrke, næring, arbeidstid m.m. Tabellane 4 - 7 refererer seg til dei siste 12 månadene før teljingstidspunktet. Tabellane 8 - 10 gir oppgåver for kjennemerke som knyttar seg til den siste veka før teljingstidspunktet.

Tabellane 11 - 18 gir resultat for bustaddelen av teljinga.

Tabellane 19 - 21 gir resultat for familiar og privathushald.

Tabellane 22 - 24 gir hovedresultat for befolkning, yrkesaktivitet og bustader på grunnkrins.

#### 5. MERKNADER TIL TABELLANE

##### Tabell 1:

I tabell 1 har ein generelt teke sikte på å gi tal tilbake til 1801 etter kommuneinndelinga i 1980.

I 1964 vart Lårdal herad og Mo herad slegne saman til eit herad, Tokke.

TABELL 1. FOLKEMENGDEN VED FOLKETELJINGENE 1801 - 1980

ÅR	FOLKE- MENGD	ÅR	FOLKE- MENGD	ÅR	FOLKE- MENGD	ÅR	FOLKE- MENGD	ÅR	FOLKE- MENGD	ÅR	FOLKE- MENGD
1801 ..	2071	1835 ..	3095	1865 ..	3367	1900 ..	3229	1930 ..	3059	1960 ..	3790
1815 ..	2355	1845 ..	3396	1875 ..	3300	1910 ..	3053	1946 ..	3164	1970 ..	2977
1825 ..	2688	1855 ..	3397	1890 ..	3530	1920 ..	3031	1950 ..	3104	1980 ..	2767

TABELL 2. FOLKEMENGDEN ETTER KJØNN, EKTESKAPLEG STATUS OG ALDER. 1/11 1980

ALDER	I ALT	MENN					KVINNER				
		I ALT	UGIFTE	GIFTE	ENKJE- MENN	SEPARERTE OG SKILDE	I ALT	UGIFTE	GIFTE	ENKJER	SEPARERTE OG SKILDE
I ALT .....	2767	1440	719	643	53	25	1327	510	643	146	28
0- 6 ÅR ..	192	97	97	-	-	-	95	95	-	-	-
7-15 " ..	342	185	185	-	-	-	157	157	-	-	-
16-19 " ..	173	98	98	-	-	-	75	75	-	-	-
20-24 " ..	190	114	104	10	-	-	76	49	26	-	1
25-29 " ..	190	101	47	52	-	2	89	23	64	-	2
30-39 " ..	264	137	31	98	-	8	127	12	106	-	9
40-49 " ..	246	123	23	97	1	2	123	6	105	4	8
50-59 " ..	372	190	42	136	5	7	182	17	146	13	6
60-66 " ..	288	145	31	102	9	3	143	23	98	21	1
67-69 " ..	107	56	14	40	2	-	51	6	29	16	-
70-79 " ..	265	133	34	85	12	2	132	32	55	44	1
80 ÅR OG OVER .....	138	61	13	23	24	1	77	15	14	48	-

TABELL 3. FOLKEMENGDEN ETTER TRUSSAMFUNN/VIKTIGASTE KJELDE TIL LIVSOPPHALD, KJØNN OG ALDER. 1/11 1980

KJØNN OG ALDER	I ALT	TRUSSAMFUNN				VIKTIGASTE KJELDE TIL LIVSOPPHALD					
		DEN NORSKE KYRKJA	TRUS- SAMFUNN UTANFOR DEN NORSKE KYRKJA	IKKJE TILSLUTTA NOKO TRUSSAM- FUNN	UOPP- GITT TRUS- SAMFUNN	INNTÉKT AV EIGE ELLER ANDRE PERSONARS ARBEID	PENSJON/ TRYGD	STIPEND, LÅN, FORMUE E.L.	VERNE- PLIKTS-/ SIVIL- TENESTE	UOPPGITT KJELDE TIL LIVS- OPPHALD	
I ALT .....	2767	2292	218	147	110	1816	699	58	26	168	
MENN .....	1440	1210	88	80	62	989	325	31	26	69	
0- 6 ÅR ..	97	69	-	8	20	97	-	-	-	-	
7-15 " ..	185	159	5	2	19	185	-	-	-	-	
16-19 " ..	98	83	9	5	1	71	1	14	1	11	
20-24 " ..	114	97	5	12	-	74	1	12	23	4	
25-29 " ..	101	86	5	7	3	95	3	3	-	-	
30-39 " ..	137	114	5	12	6	130	4	-	1	2	
40-49 " ..	123	111	4	6	2	104	9	-	1	9	
50-59 " ..	190	162	12	14	2	143	28	1	-	18	
60-66 " ..	145	117	17	7	4	76	55	-	-	14	
67-69 " ..	56	48	6	1	1	8	46	-	-	2	
70-79 " ..	133	116	11	5	1	2	126	-	-	5	
80 ÅR OG OVER ...	61	48	9	1	3	4	52	1	-	4	
KVINNER ..	1327	1082	130	67	48	827	374	27	-	99	
0- 6 ÅR ..	95	74	5	4	12	95	-	-	-	-	
7-15 " ..	157	128	4	6	19	157	-	-	-	-	
16-19 " ..	75	67	3	2	3	55	1	7	-	12	
20-24 " ..	76	62	7	7	-	53	5	14	-	4	
25-29 " ..	89	74	4	10	1	78	5	3	-	3	
30-39 " ..	127	112	6	8	1	112	7	-	-	8	
40-49 " ..	123	109	8	5	1	96	11	-	-	16	
50-59 " ..	182	153	19	8	2	115	39	1	-	27	
60-66 " ..	143	109	26	5	3	60	61	2	-	20	
67-69 " ..	51	42	6	2	1	2	46	-	-	3	
70-79 " ..	132	94	28	8	2	4	124	-	-	4	
80 ÅR OG OVER ...	77	58	14	2	3	-	75	-	-	2	

TABELL 4. PERSONAR 16-66 ÅR ETTER YRKESAKTIVITET, ARBEIDSTID, KJØNN OG HØGSTE UTDANNING. 1/11-79 - 31/10-80

KJØNN OG HØGSTE UTDANNING	IKKJE YRKESAKTIVE				YRKESAKTIVE						
	I ALT	AV DETTE GIFTE			100-499 TIMAR		500-999 TIMAR		1 000 TIMAR OG OVER		UOPP-GITT ARB.-TID
		I ALT	I ALT	I ALT	I ALT	AV DETTE GIFTE	I ALT	AV DETTE GIFTE	I ALT	AV DETTE GIFTE	
I ALT .....	1723	448	258	1275	224	98	164	88	793	541	94
MENN I ALT .....	908	146	57	762	73	9	61	14	563	378	65
BARNESKOLENIVÅ, 1-6 ÅR .....	-	-	-	-	-	-	-	-	-	-	-
UNGDOMSSKOLENIVÅ, 7-9 ÅR, I ALT ..	520	100	50	420	36	7	29	10	310	214	45
FOLKESKOLEUTDANNING .....	222	62	35	160	10	5	12	6	114	86	24
9-ÅRIG UNGDOMSSKOLE .....	93	16	-	77	21	-	9	-	42	13	5
UNGDOMSSKOLENIVÅ ELLES .....	205	22	15	183	5	2	8	4	154	115	16
GYMNASNIVÅ I, 10 ÅR, I ALT .....	160	23	2	137	12	2	12	2	102	68	11
ALLMENT FAGFELT .....	37	4	1	33	1	-	1	-	30	26	1
INDUSTRI, HANDVERK OG TEKNIKK ..	73	14	-	59	8	1	6	1	39	20	6
SAMFERDSEL .....	6	-	-	6	-	-	-	-	6	4	-
HELSEVERN .....	1	:	:	:	:	:	:	:	:	:	:
JORDBRUK, SKOGBRUK OG FISKE ...	30	3	1	27	1	1	5	1	18	13	3
TENESTEYTING OG FORSVAR .....	4	:	:	:	:	:	:	:	:	:	:
GYMNASNIVÅ I ELLES .....	9	1	-	8	2	-	-	-	5	1	1
GYMNASNIVÅ II, 11-12 ÅR, I ALT ..	158	22	5	136	21	-	14	-	95	51	6
ALLMENT FAGFELT .....	31	7	-	24	10	-	1	-	12	4	1
ADMINISTRASJON OG ØKONOMI .....	8	1	-	7	2	-	1	-	4	1	-
INDUSTRI, HANDVERK OG TEKNIKK ..	98	12	5	86	9	-	11	-	62	34	4
SAMFERDSEL .....	3	:	:	:	:	:	:	:	:	:	:
HELSEVERN .....	-	:	:	-	-	-	-	-	-	-	-
JORDBRUK, SKOGBRUK OG FISKE ...	12	2	-	10	-	-	-	-	9	6	1
TENESTEYTING OG FORSVAR .....	5	-	-	5	-	-	-	-	5	3	-
GYMNASNIVÅ II ELLES .....	1	:	:	:	:	:	:	:	:	:	:
UNIVERSITETS- OG HØGSKOLENIVÅ I, 13-14 ÅR, I ALT .....	34	1	-	33	4	-	2	-	26	17	1
UNDERVISNING .....	4	-	-	4	-	-	-	-	4	3	-
ADMINISTRASJON, ØKONOMI, SAMFUNNSVITSKAP OG JUS .....	4	:	:	:	:	:	:	:	:	:	:
NATURVITSKAP OG TEKNIKK .....	18	1	-	17	1	-	-	-	15	11	1
HELSEVERN .....	1	:	:	:	:	:	:	:	:	:	:
UNIV.- OG HØGSKOLENIVÅ I ELLES ..	7	-	-	7	1	-	2	-	4	1	-
UNIV.- OG HØGSKOLENIVÅ II, III OG FORSKARNIVÅ, OVER 14 ÅR, I ALT ..	35	-	-	35	-	-	3	2	30	28	2
UNDERVISNING .....	16	-	-	16	-	-	1	1	14	13	1
ADMINISTRASJON, ØKONOMI, SAMFUNNSVITSKAP OG JUS .....	2	:	:	:	:	:	:	:	:	:	:
NATURVITSKAP OG TEKNIKK .....	8	:	:	:	:	:	:	:	:	:	:
UNIV.- OG HØGSKOLENIVÅ II, III OG FORSKARNIVÅ ELLES .....	9	-	-	9	-	-	1	1	7	7	1
UOPPGITT, INGA UTDANNING OG UTDANNING PÅ FØRSKOLENIVÅ .....	1	:	:	:	:	:	:	:	:	:	:
KVINNER I ALT .....	815	302	201	513	151	89	103	74	230	163	29
BARNESKOLENIVÅ, 1-6 ÅR .....	-	-	-	-	-	-	-	-	-	-	-
UNGDOMSSKOLENIVÅ, 7-9 ÅR, I ALT ..	551	242	167	309	96	64	66	52	126	97	21
FOLKESKOLEUTDANNING .....	235	114	77	121	31	27	30	26	51	42	9
9-ÅRIG UNGDOMSSKOLE .....	91	42	19	49	28	5	9	5	11	4	1
UNGDOMSSKOLENIVÅ ELLES .....	225	86	71	139	37	32	27	21	64	51	11
GYMNASNIVÅ I, 10 ÅR, I ALT .....	128	43	27	85	20	13	20	15	39	23	6
ALLMENT FAGFELT .....	49	16	12	33	8	6	7	6	18	13	-
INDUSTRI, HANDVERK OG TEKNIKK ..	7	3	1	4	-	-	1	1	1	1	2
SAMFERDSEL .....	3	:	:	:	:	:	:	:	:	:	:
HELSEVERN .....	16	4	4	12	2	2	3	2	6	4	1
JORDBRUK, SKOGBRUK OG FISKE ...	2	:	:	:	:	:	:	:	:	:	:
TENESTEYTING OG FORSVAR .....	29	11	6	18	3	1	6	4	6	1	3
GYMNASNIVÅ I ELLES .....	22	8	4	14	6	3	3	2	5	1	-
GYMNASNIVÅ II, 11-12 ÅR, I ALT ..	76	9	4	67	23	3	6	2	36	20	2
ALLMENT FAGFELT .....	38	3	1	35	16	1	4	1	15	8	-
ADMINISTRASJON OG ØKONOMI .....	12	3	2	9	2	1	1	-	5	1	1
INDUSTRI, HANDVERK OG TEKNIKK ..	4	-	-	4	2	-	-	-	2	2	-
SAMFERDSEL .....	2	:	:	:	:	:	:	:	:	:	:
HELSEVERN .....	13	2	1	11	1	-	-	-	10	6	-
JORDBRUK, SKOGBRUK OG FISKE ...	-	-	-	-	-	-	-	-	-	-	-
TENESTEYTING OG FORSVAR .....	6	1	-	5	1	1	-	-	3	2	1
GYMNASNIVÅ II ELLES .....	1	:	:	:	:	:	:	:	:	:	:
UNIVERSITETS- OG HØGSKOLENIVÅ I, 13-14 ÅR, I ALT .....	32	5	2	27	7	6	8	4	12	12	-
UNDERVISNING .....	13	-	-	13	3	3	4	2	6	6	-
ADMINISTRASJON, ØKONOMI, SAMFUNNSVITSKAP OG JUS .....	5	1	-	4	1	1	1	1	2	2	-
NATURVITSKAP OG TEKNIKK .....	2	:	:	:	:	:	:	:	:	:	:
HELSEVERN .....	5	:	:	:	:	:	:	:	:	:	:
UNIV.- OG HØGSKOLENIVÅ I ELLES ..	7	3	1	4	3	2	-	-	1	1	-
UNIV.- OG HØGSKOLENIVÅ II, III OG FORSKARNIVÅ, OVER 14 ÅR, I ALT ..	24	-	-	24	5	3	3	1	16	10	-
UNDERVISNING .....	18	-	-	18	5	3	2	1	11	7	-
ADMINISTRASJON, ØKONOMI, SAMFUNNSVITSKAP OG JUS .....	-	-	-	-	-	-	-	-	-	-	-
NATURVITSKAP OG TEKNIKK .....	1	:	:	:	:	:	:	:	:	:	:
UNIV.- OG HØGSKOLENIVÅ II, III OG FORSKARNIVÅ ELLES .....	5	:	:	:	:	:	:	:	:	:	:
UOPPGITT, INGA UTDANNING OG UTDANNING PÅ FØRSKOLENIVÅ .....	4	3	1	1	:	:	:	:	:	:	:

TABELL 5. PERSONAR 16 ÅR OG OVER, ETTER YRKESAKTIVITET, ARBEIDSTID, KJØNN OG ALDER. 1/11 79 - 31/10 80

KJØNN OG ALDER	I ALT	IKKJE YRKES- AKTIVE	YRKESAKTIVE						PRO- SENT YRKES- AKTIVE
			I ALT	ARBEIDSTID. TIMAR				UOPP- GITT	
				100- 499	500- 999	1 000- 1 299	1 300 OG OVER		
I ALT .....	2233	884	1349	241	175	128	688	117	60,4
MENN I ALT .....	1158	340	818	88	66	63	516	85	70,6
16-19 ÅR .....	98	28	70	42	17	1	7	3	71,4
AV DETTE GIFTE .....	-	-	-	-	-	-	-	-	-
20-24 ÅR .....	114	20	94	12	10	13	55	4	82,5
AV DETTE GIFTE .....	10	-	10	-	-	2	8	-	100,0
25-29 ÅR .....	101	5	96	1	8	5	74	8	95,0
AV DETTE GIFTE .....	52	2	50	-	1	-	45	4	96,2
30-39 ÅR .....	137	4	133	3	5	15	104	6	97,1
AV DETTE GIFTE .....	98	2	96	2	2	8	80	4	98,0
40-49 ÅR .....	123	9	114	1	6	7	85	15	92,7
AV DETTE GIFTE .....	97	4	93	-	4	4	76	9	95,9
50-59 ÅR .....	190	26	164	8	7	9	124	16	86,3
AV DETTE GIFTE .....	136	16	120	4	2	7	96	11	88,2
60-66 ÅR .....	145	54	91	6	8	7	57	13	62,8
67-69 ÅR .....	56	32	24	5	1	4	6	8	42,9
70 ÅR OG OVER .....	194	162	32	10	4	2	4	12	16,5
KVINNER I ALT .....	1075	544	531	153	109	65	172	32	49,4
16-19 ÅR .....	75	30	45	33	5	2	3	2	60,0
AV DETTE GIFTE .....	-	-	-	-	-	-	-	-	-
20-24 ÅR .....	76	22	54	18	14	4	14	4	71,1
AV DETTE GIFTE .....	26	11	15	5	6	1	2	1	57,7
25-29 ÅR .....	89	29	60	17	14	6	22	1	67,4
AV DETTE GIFTE .....	64	24	40	12	9	3	16	-	62,5
30-39 ÅR .....	127	39	88	28	15	17	28	-	69,3
AV DETTE GIFTE .....	106	34	72	26	15	13	18	-	67,9
40-49 ÅR .....	123	34	89	22	19	10	33	5	72,4
AV DETTE GIFTE .....	105	25	80	21	17	9	28	5	76,2
50-59 ÅR .....	182	65	117	20	22	19	49	7	64,3
AV DETTE GIFTE .....	146	49	97	17	18	12	43	7	66,4
60-66 ÅR .....	143	83	60	13	14	4	19	10	42,0
67-69 ÅR .....	51	40	11	2	4	-	2	3	21,6
70 ÅR OG OVER .....	209	202	7	-	2	3	2	-	3,3

TABELL 6. YRKESAKTIVE 16 ÅR OG OVER, ETTER ALDER OG NÆRING. 1/11 79 - 31/10 80

NÆRING	I ALT	ALDER. ÅR									PROSENT AV DEI YRKES- AKTIVE
		16-19	20-24	25-29	30-39	40-49	50-59	60-66	67-69	70 OG OVER	
I ALT .....	1349	115	148	156	221	203	281	151	35	39	100,0
JORDBRUK .....	187	10	6	8	19	29	36	37	16	26	13,9
SKOGBRUK .....	43	5	4	2	3	6	16	3	-	4	3,2
FISKE OG FANGST .....	-	-	-	-	-	-	-	-	-	-	-
BERGVERKSDRIFT .....	2	-	-	1	1	-	-	-	-	-	0,1
INDUSTRI I ALT .....	154	15	16	28	34	19	33	7	1	1	11,4
PRODUKSJON AV NÆRINGSMIDDEL, DRIKKEVARER OG TOBAKKSVARER .....	4	1	1	1	-	1	-	-	-	-	-
PRODUKSJON AV TEKSTILVARER, KLEDEVARER, LER OG LERVARER .....	13	2	3	1	1	1	3	1	1	-	-
PRODUKSJON AV TREVARER .....	16	3	2	5	-	2	1	2	-	1	-
TREFOREDLING, GRAFISK PRODUKSJON OG FORLAGSVERKSEMD .....	3	-	1	-	2	-	-	-	-	-	-
PROD. AV KJEMISKE PROD., MINERAL- OLJE-, KOL-, GUMMI- OG PLASTPROD. ..	10	1	1	2	4	-	2	-	-	-	-
PRODUKSJON AV MINERALSKE PRODUKT ...	-	-	-	-	-	-	-	-	-	-	-
PRODUKSJON AV METALL .....	3	1	-	1	-	1	-	-	-	-	-
PRODUKSJON AV VERKSTADPRODUKT .....	101	7	8	18	27	14	23	4	-	-	-
INDUSTRIPRODUKSJON ELLES .....	4	-	-	-	-	-	4	-	-	-	-
KRAFT- OG VASSFORSYNING .....	94	8	8	8	12	14	33	11	-	-	7,0
BYGGJE- OG ANLEGGVERKSEMD .....	200	12	35	24	36	28	43	17	4	1	14,8
VAREHANDEL .....	96	13	15	5	5	20	23	10	3	2	7,1
HOTELL- OG RESTAURANTDRIFT .....	37	7	5	7	7	5	3	3	-	-	2,7
LANDTRANSPORT .....	45	1	1	9	8	11	4	8	1	2	3,3
SJØTRANSPORT .....	3	-	-	-	1	1	1	-	-	-	0,2
TRANSPORT ELLES, LAGRING, POST OG TELEKOMMUNIKASJONAR .....	52	6	6	7	7	6	13	7	-	-	3,9
BANK- OG FINANSIERINGSVERKSEMD .....	10	-	-	2	3	1	1	2	1	-	0,7
FORSIKRINGSVERKSEMD, EIGEDOMSDRIFT OG FORRETN.MESS. TENESTEYTING .....	16	1	2	2	3	3	3	1	1	-	1,2
OFFENTLEG ADM., FORSVAR, POLITI OG RETTSVESEN .....	81	7	19	9	15	11	12	8	-	-	6,0
RENOVASJON OG REINGJERING .....	1	-	-	1	-	-	-	-	-	-	0,1
UNDERVISNING OG FORSKINGSVERKSEMD ...	85	2	7	10	29	17	9	10	1	-	6,3
HELSE- OG ANDRE SOSIALTENESTER .....	153	18	15	23	27	21	31	17	-	1	11,3
KULTURELL T.YTING, UNDERH. OG SPORT ..	6	2	-	1	-	-	1	-	2	-	0,4
PERSONLEG TENESTEYTING .....	34	3	4	5	5	5	6	4	1	1	2,5
UOPPGITT NÆRING .....	50	5	5	4	6	6	13	4	4	1	3,7

TABELL 7. YRKESAKTIVE 16 ÅR OG OVER, ETTER KJØNN, ARBEIDSTID OG NÆRING/YRKESFELT. 1/11 79 - 31/10 80

I ALT	MENN					KVINNER					
	I ALT	100- 499 TIMAR	500- 999 TIMAR	1 000 TIMAR OG OVER	UOPP- GITT ARB.- TID	I ALT	100- 499 TIMAR	500- 999 TIMAR	1 000 TIMAR OG OVER	UOPP- GITT ARB.- TID	
I ALT .....	1349	818	88	66	579	85	531	153	109	237	32
<b>NÆRING</b>											
JORDBRUK .....	187	113	17	11	57	28	74	15	15	34	10
SKOGBRUK .....	43	41	9	8	17	7	2	1	-	-	1
FISKE OG FANGST .....	-	-	-	-	-	-	-	-	-	-	-
BERGVERKSDRIFT .....	2	:	:	:	:	:	:	:	:	:	:
INDUSTRI I ALT .....	154	121	8	8	94	11	33	12	6	13	2
PRODUKSJON AV NÆRINGSMIDDEL, DRIKKEVARER OG TOBAKKSVARER .....	4	1	-	-	1	-	3	2	1	-	-
PRODUKSJON AV TEKSTILVARER, KLEDEVARER, LER OG LERVARER .....	13	6	-	1	4	1	7	4	1	2	-
PRODUKSJON AV TREVARER .....	16	16	2	3	9	2	-	-	-	-	-
TREFOREDLING, GRAFISK PRODUKSJON OG FORLAGSVERKSEMD .....	3	2	-	-	2	-	1	1	-	-	-
PROD. AV KJEMISKE PROD., MINERAL- OLJE-, KOL-, GUMMI- OG PLASTPROD. PRODUKSJON AV MINERALSKE PRODUKT. PRODUKSJON AV METALL .....	10	7	1	-	5	1	3	1	-	1	1
PRODUKSJON AV VERKSTADPRODUKT ... INDUSTRIPRODUKSJON ELLES .....	3	3	-	-	3	-	-	-	-	-	-
INDUSTRIPRODUKSJON ELLES .....	101	83	4	4	68	7	18	4	4	9	1
KRAFT- OG VASSFORSYNING .....	4	3	1	-	2	-	1	-	-	1	-
BYGGJE- OG ANLEGGSVERKSEMD .....	94	81	8	1	70	2	13	5	1	7	-
VAREHANDEL .....	200	186	15	15	143	13	14	2	1	10	1
HOTELL- OG RESTAURANTDRIFT .....	96	42	5	4	29	4	54	11	13	26	4
LANDTRANSPORT .....	37	7	1	-	6	-	30	11	7	11	1
SJØTRANSPORT .....	45	41	3	3	31	4	4	2	1	1	-
TRANSPORT ELLES, LAGRING, POST OG TELEKOMMUNIKASJONAR .....	3	3	-	-	3	-	-	-	-	-	-
BANK- OG FINANSIERINGSVERKSEMD ....	52	14	2	1	10	1	38	11	3	24	-
FORSIKRINGSVERKSEMD, EIGEDOMSDRIFT OG FORRETN.MESS. TENESTEYTING .....	10	5	-	-	4	1	5	1	-	4	-
OFFENTLEG ADM., FORSVAR, POLITI OG RETTSVESEN .....	16	8	-	-	6	2	8	1	4	3	-
RENOVASJON OG REINGJERING .....	81	46	6	4	36	-	35	8	8	17	2
UNDERVISNING OG FORSKINGSVERKSEMD .	1	:	:	:	:	:	:	:	:	:	:
HELSE- OG ANDRE SOSIALTENESTER ....	85	38	3	5	28	2	47	16	12	19	-
KULTURELL T.YTING, UNDERHALDNING OG SPORT .....	153	21	5	1	12	3	132	38	31	55	8
PERSONLEG TENESTEYTING .....	6	3	1	1	1	-	3	2	1	-	-
UOPPGITT NÆRING .....	34	22	1	1	17	3	12	7	2	2	1
UOPPGITT NÆRING .....	50	24	4	2	14	4	26	10	3	11	2
<b>YRKESFELT</b>											
TEKNISK, VITSKAPELEG, HUMANISTISK OG KUNSTNARLEG ARBEID .....	180	72	7	6	56	3	108	25	22	59	2
ADMINISTRASJONS- OG FORVALTNINGS- ARBEID, BEDRIFTS- OG ORGANISASJONS- LEIING I ALT .....	33	30	1	1	27	1	3	-	-	3	-
OFFENTLEG ADMINISTRASJON OG FORVALTNINGSARBEID .....	13	11	1	-	10	-	2	-	-	2	-
BEDRIFTS- OG ORGANISASJONSLEIING KONTORARBEID .....	20	19	-	1	17	1	1	-	-	1	-
HANDELSARBEID .....	53	8	-	-	8	-	45	4	9	31	1
JORDBRUKS-, SKOGBRUKS- OG FISKEARBEID .....	77	29	2	2	25	-	48	11	10	26	1
GRUVE- OG SPRENGINGSARBEID M.M. ...	167	122	25	19	62	16	45	10	12	20	3
TRANSPORT OG KOMMUNIKASJONSARBEID .	11	11	-	-	11	-	-	-	-	-	-
INDUSTRI-, BYGGJE- OG ANLEGG- ARBEID I ALT .....	89	54	6	4	42	2	35	7	4	24	-
JERN- OG METALLVAREARBEID .....	363	338	31	25	267	15	25	9	4	10	2
ELEKTROARBEID .....	68	66	4	4	56	2	2	1	-	1	-
TREARBEID .....	83	76	3	3	66	4	7	-	2	5	-
NÆRINGSMIDDELARBEID .....	57	53	5	7	38	3	4	2	1	-	1
MASKIN- OG MOTORDRIFT .....	1	:	:	:	:	:	:	:	:	:	:
LASTE-, LOSSE- OG LAGERARBEID ... INDUSTRI-, BYGGJE- OG ANLEGGARBEID ELLES .....	38	38	3	-	35	-	-	-	-	-	-
SERVICEARBEID .....	5	:	:	:	:	:	:	:	:	:	:
MILITÆRT ARBEID, UOPPGITT ELLER IKKJE IDENTIFISERT YRKE .....	111	101	15	11	69	6	10	4	1	4	1
MILITÆRT ARBEID, UOPPGITT ELLER IKKJE IDENTIFISERT YRKE .....	176	22	4	2	14	2	154	73	41	33	7
IKKJE IDENTIFISERT YRKE .....	200	132	12	7	67	46	68	14	7	31	16

TABELL 8. YRKESAKTIVE 16 ÅR OG OVER I ARBEID I VEKA 25/10 - 31/10 1980, ETTER KJØNN, ARBEIDSTID I VEKA  
OG NÆRING/YRKESFELT

I ALT	MENN						KVINNER					
	I ALT	30				UOPP- GITT	I ALT	30				UOPP- GITT
		1-19 TIMAR	20-29 TIMAR	TIMAR OG OVER	TIMAR OG OVER			1-19 TIMAR	20-29 TIMAR	TIMAR OG OVER	TIMAR OG OVER	
I ALT	1064	654	35	37	550	32	410	130	91	172	17	
<b>NÆRING</b>												
JORDBRUK	120	71	11	10	44	6	49	16	8	22	3	
SKOGBRUK	23	23	3	1	17	2	-	-	-	-	-	
FISKE OG FANGST	-	-	-	-	-	-	-	-	-	-	-	
BERGVERKSDRIFT	2	:	:	:	:	:	:	:	:	:	:	
INDUSTRI I ALT	131	106	1	7	92	6	25	3	9	11	2	
PRODUKSJON AV NÆRINGSMIDDEL, DRIKKEVARER OG TOBAKKSVARER	1	:	:	:	:	:	:	:	:	:	:	
PRODUKSJON AV TEKSTILVARER, KLEDEVARER, LER OG LERVARER	11	5	-	1	2	2	6	3	1	-	2	
PRODUKSJON AV TREVARER	14	14	-	2	12	-	-	-	-	-	-	
TREFOREDLING, GRAFISK PRODUKSJON OG FORLAGSVERKSEMD	2	:	:	:	:	:	:	:	:	:	:	
PROD. AV KJEMISKE PROD., MINERAL- OLJE-, KØL-, GUMMI- OG PLASTPROD.	10	7	-	1	6	-	3	-	2	1	-	
PRODUKSJON AV MINERALSKE PRODUKT	-	-	-	-	-	-	-	-	-	-	-	
PRODUKSJON AV METALL	3	3	-	-	3	-	-	-	-	-	-	
PRODUKSJON AV VERKSTADPRODUKT	86	72	-	1	67	4	14	-	5	9	-	
INDUSTRIPRODUKSJON ELLES	4	3	1	-	2	-	1	-	1	-	-	
KRAFT- OG VASSFORSYNING	84	74	1	-	71	2	10	4	-	6	-	
BYGGJE- OG ANLEGGSVKSEMD	159	150	3	4	137	6	9	2	1	5	1	
VAREHANDEL	79	36	3	-	32	1	43	12	10	19	2	
HOTELL- OG RESTAURANDRIFT	22	4	-	-	4	-	18	6	1	9	2	
LANDTRANSPORT	38	35	-	2	31	2	3	2	-	1	-	
SJØTRANSPORT	1	:	:	:	:	:	:	:	:	:	:	
TRANSPORT ELLES, LAGRING, POST OG TELEKOMMUNIKASJONAR	45	12	-	-	12	-	33	9	6	18	-	
BANK- OG FINANSIERINGSVERKSEMD	7	3	-	-	3	-	4	1	-	3	-	
FORSIKRINGSVERKSEMD, EIGEDOMSDRIFT OG FORRETN.MESS. TENESTEYTING	11	5	-	-	4	1	6	2	2	2	-	
OFFENTLEG ADM., FORSVAR, POLITI OG RETTSVESEN	71	39	1	1	36	1	32	9	4	18	1	
RENOVASJON OG REINGJERING	1	:	:	:	:	:	:	:	:	:	:	
UNDERVISNING OG FORSKINGSVERKSEMD	73	34	2	10	21	1	39	9	19	8	3	
HELSE- OG ANDRE SOSIALTENESTER	118	15	5	-	9	1	103	36	26	38	3	
KULTURELL T.YTING, UNDERHALDNING OG SPORT	4	3	1	1	1	-	1	1	-	-	-	
PERSONLEG TENESTEYTING	27	18	1	-	17	-	9	5	2	2	-	
UOPPGITT NÆRING	48	23	3	1	16	3	25	13	3	9	-	
<b>YRKESFELT</b>												
TEKNISK, VITSKAPELEG, HUMANISTISK OG KUNSTNARLEG ARBEID	152	63	8	11	42	2	89	19	28	39	3	
ADMINISTRASJONS- OG FORVALTNINGS- ARBEID, BEDRIFTS- OG ORGANISASJONS- LEIING I ALT	30	27	-	1	25	1	3	-	-	3	-	
OFFENTLEG ADMINISTRASJONS- OG FORVALTNINGSARBEID	13	11	-	-	11	-	2	-	-	2	-	
BEDRIFTS- OG ORGANISASJONSLEIING	17	16	-	1	14	1	1	-	-	1	-	
KONTORARBEID	47	8	-	-	8	-	39	6	9	22	2	
HANDELSARBEID	66	28	1	-	27	-	38	8	10	19	1	
JORDBRUKS-, SKOGBRUKS- OG FISKEARBEID	117	86	12	10	55	9	31	10	6	13	2	
GRUVE- OG SPRENGINGSARBEID M.M.	9	9	-	-	8	1	-	-	-	-	-	
TRANSPORT OG KOMMUNIKASJONSARBEID	78	46	-	3	41	2	32	7	6	19	-	
INDUSTRI-, BYGGJE- OG ANLEGG- ARBEID I ALT	316	297	6	8	274	9	19	1	6	10	2	
JERN- OG METALLVAREARBEID	59	58	-	1	55	2	1	-	1	-	-	
ELEKTROARBEID	78	72	-	1	69	2	6	-	1	5	-	
TREARBEID	49	46	2	3	39	2	3	-	1	2	-	
NÆRINGSMIDDELARBEID	-	-	-	-	-	-	-	-	-	-	-	
MASKIN- OG MOTORDRIFT	32	32	-	1	31	-	-	-	-	-	-	
LASTE-, LOSSE- OG LAGERARBEID	3	3	-	-	3	-	-	-	-	-	-	
INDUSTRI-, BYGGJE- OG ANLEGG SARBEID ELLES	95	86	4	2	77	3	9	1	3	3	2	
SERVICEARBEID	132	15	1	1	13	-	117	65	22	24	6	
MILITÆRT ARBEID, UOPPGITT ELLER IKKJE IDENTIFISERT YRKE	117	75	7	3	57	8	42	14	4	23	1	



TABELL 9. YRKESAKTIVE 16 ÅR OG OVER MED FAST OPPMØTEPÅSS PÅ ARBEID I VEKA 25/10 - 31/10 1980, ETTER

## TALET PÅ ARBEIDSREISER, REISETID OG YRKESFELT/OPPMØTEPÅSS

I ALT	REISETID IKKJE	REISTE 1 GONG			REISTE 2-3 GONGER			REISTE 4 GONGER ELLER FLEIRE			UOPP- GITT TAL PÅ REISER	
		REISETID UNDER 45 MIN	REISETID 45 MIN OG OVER	UOPP- GITT	REISETID UNDER 45 MIN	REISETID 45 MIN OG OVER	UOPP- GITT	REISETID UNDER 45 MIN	REISETID 45 MIN OG OVER	UOPP- GITT		
I ALT .....	958	47	33	67	3	82	9	1	485	47	11	173
<b>YRKESFELT</b>												
TEKN., VITSK., HUMANIS- TISK OG KUNSTNARLEG ARBEID	142	4	3	2	-	22	1	-	88	2	1	19
OFFENTLEG ADMINISTRA- SJONS- OG FORVALTN.ARBEID.	11	-	-	-	-	-	-	-	9	-	-	2
BEDRIFTS- OG ORGANISA- SJONSLEIING .....	17	-	-	2	-	1	-	-	10	1	2	1
KONTORARBEID .....	46	1	3	-	-	11	-	-	28	2	-	1
HANDELSARBEID .....	64	2	-	1	-	4	-	-	46	-	-	11
JORDBRUKS-, SKOGBRUKS- OG FISKEARBEID .....	99	2	7	2	-	6	1	-	29	4	4	44
GRUVE- OG SPRENGINGS- ARBEID M.M. ....	8	2	-	4	-	-	1	-	-	-	-	1
TRANSPORT OG KOMMUNIKA- SJONSARBEID .....	71	5	3	5	-	7	-	-	38	5	-	8
INDUSTRI-, BYGGJE- OG ANLEGG SARBEID I ALT .....	294	25	4	39	1	3	2	-	154	23	-	43
JERN- OG METALLV.ARBEID	58	7	-	6	-	-	-	-	36	5	-	4
ELEKTROARBEID .....	75	3	2	5	-	1	-	-	50	6	-	8
TREARBEID .....	45	4	1	8	-	-	-	-	24	2	-	6
NÆRINGSMIDDELARBEID ....	-	-	-	-	-	-	-	-	-	-	-	-
MASKIN- OG MOTORDRIFT ..	31	1	-	6	-	-	1	-	13	5	-	5
LASTE-, LOSSE- OG LAGERARBEID .....	3	-	-	1	-	-	-	-	2	-	-	-
INDUSTRI-, BYGGJE- OG ANLEGG SARBEID ELLES ....	84	10	1	14	1	2	1	-	29	6	-	20
SERVICEARBEID .....	122	2	11	5	1	22	3	1	52	7	3	15
MILITÆRT ARBEID OG UOPPGITT YRKESOMRÅDE .....	82	4	2	6	1	6	1	-	31	2	1	28
<b>OPPMØTEPÅSS OG KJØNN</b>												
INNAN HEIMSTADFYLKET.....	766	17	31	25	2	76	6	1	447	45	11	105
MENN .....	434	13	10	19	1	18	2	-	274	31	4	62
KVINNER .....	332	4	21	6	1	58	4	1	173	14	7	43
I HEIMSTADKOMMUNEN .....	648	6	28	7	1	68	3	1	400	31	11	92
MENN .....	346	6	8	4	-	16	-	-	237	21	4	50
KVINNER .....	302	-	20	3	1	52	3	1	163	10	7	42
0834 VINJE .....	57	4	1	5	-	4	2	-	31	5	-	5
MENN .....	43	2	1	3	-	-	2	-	25	5	-	5
KVINNER .....	14	2	-	2	-	4	-	-	6	-	-	-
0829 KVITSEID .....	36	1	2	2	-	4	1	-	15	4	-	7
MENN .....	26	1	1	2	-	2	-	-	12	2	-	6
KVINNER .....	10	-	1	-	-	2	1	-	3	2	-	1
0805 PORSGRUNN .....	6	4	-	2	-	-	-	-	-	-	-	-
MENN .....	5	3	-	2	-	-	-	-	-	-	-	-
KVINNER .....	1	1	-	-	-	-	-	-	-	-	-	-
0806 SKIEN .....	5	-	-	3	1	-	-	-	-	-	-	1
MENN .....	5	-	-	3	1	-	-	-	-	-	-	1
KVINNER .....	-	-	-	-	-	-	-	-	-	-	-	-
0828 SELJORD .....	5	-	-	2	-	-	-	-	-	3	-	-
MENN .....	2	-	-	1	-	-	-	-	-	1	-	-
KVINNER .....	3	-	-	1	-	-	-	-	-	2	-	-
0831 FYRESDAL .....	4	-	-	1	-	-	-	-	1	2	-	-
MENN .....	3	-	-	1	-	-	-	-	-	2	-	-
KVINNER .....	1	-	-	-	-	-	-	-	1	-	-	-
ANDRE KOMMUNAR I FYLKET.	5	2	-	3	-	-	-	-	-	-	-	-
MENN .....	4	1	-	3	-	-	-	-	-	-	-	-
KVINNER .....	1	1	-	-	-	-	-	-	-	-	-	-
UTANFOR FYLKET .....	72	26	-	39	-	-	-	-	-	-	-	7
MENN .....	65	24	-	36	-	-	-	-	-	-	-	5
KVINNER .....	7	2	-	3	-	-	-	-	-	-	-	2
0301 OSLO .....	17	6	-	8	-	-	-	-	-	-	-	3
MENN .....	15	5	-	8	-	-	-	-	-	-	-	2
KVINNER .....	2	1	-	-	-	-	-	-	-	-	-	1
1134 SULDAL .....	13	2	-	11	-	-	-	-	-	-	-	-
MENN .....	13	2	-	11	-	-	-	-	-	-	-	-
KVINNER .....	-	-	-	-	-	-	-	-	-	-	-	-
0941 BYKLE .....	11	2	-	7	-	-	-	-	-	-	-	2
MENN .....	9	2	-	6	-	-	-	-	-	-	-	1
KVINNER .....	2	-	-	1	-	-	-	-	-	-	-	1
1232 EIDFJORD .....	8	2	-	6	-	-	-	-	-	-	-	-
MENN .....	7	2	-	5	-	-	-	-	-	-	-	-
KVINNER .....	1	-	-	1	-	-	-	-	-	-	-	-
ANDRE STADER UTANFOR FYLKET .....	23	14	-	7	-	-	-	-	-	-	-	2
MENN .....	21	13	-	6	-	-	-	-	-	-	-	2
KVINNER .....	2	1	-	1	-	-	-	-	-	-	-	-
UOPPGITT OPPMØTEPÅSS .....	120	4	2	3	1	6	3	-	38	2	-	61

TABELL 10. YRKESAKTIVE 16 ÅR OG OVER MED FAST ARBEIDSREISE I VEKA 25/10 - 31/10 1980, ETTER REISEMÅTE, OPPMØTEPlass, TALET PÅ ARBEIDSREISER OG REISETID

	EITT TRANSPORTMIDDEL							TO ELLER FLEIRE TRANSPORTMIDDEL			UOPP- GITT TRANS- PORT- MIDDEL
	I ALT	BIL	BUSS	TOG, TRIKK, T-BANE	BÅT	SYKKEL, MEIR ENN 10 MIN GONGE	ANNA	BIL OG BUSS/TOG/ TRIKK/ T-BANE/ BÅT	BUSS OG TOG/ TRIKK/ T-BANE/ BÅT	ANDRE KOMBINA- SJONAR	
I ALT .....	738	372	18	2	-	182	76	4	-	25	59
OPPMØTEPlass, TALET PÅ ARBEIDSREISER OG REISETID											
OPPMØTEPlass I HEIM-											
STADKOMMUNEN .....	550	231	15	-	-	167	61	3	-	22	51
REISTE 1 GONG .....	36	8	6	-	-	8	8	-	-	1	5
0-45 MIN .....	28	4	3	-	-	7	8	-	-	1	5
45 MIN OG OVER .....	7	4	2	-	-	1	-	-	-	-	-
UOPPGITT REISETID .....	1	-	1	-	-	-	-	-	-	-	-
REISTE 2-3 GONGER .....	72	37	2	-	-	24	2	-	-	2	5
0-14 MIN .....	40	15	-	-	-	19	1	-	-	-	5
15-29 " .....	15	10	-	-	-	3	1	-	-	1	-
30-44 " .....	13	11	-	-	-	2	-	-	-	-	-
45 MIN OG OVER .....	3	1	2	-	-	-	-	-	-	-	-
UOPPGITT REISETID .....	1	-	-	-	-	-	-	-	-	1	-
REISTE 4 GONGER ELLER FLEIRE .....	442	186	7	-	-	135	51	3	-	19	41
0-14 MIN .....	284	86	2	-	-	100	50	1	-	13	32
15-29 " .....	85	54	1	-	-	26	-	1	-	2	1
30-44 " .....	31	24	1	-	-	4	-	-	-	2	-
45 MIN OG OVER .....	31	20	3	-	-	4	1	1	-	2	-
UOPPGITT REISETID .....	11	2	-	-	-	1	-	-	-	-	8
OPPMØTEPlass UTANFOR HEIMSTADKOMMUNEN .....											
REISTE 1 GONG .....	133	112	3	2	-	5	6	1	-	1	3
0-45 MIN .....	61	51	3	2	-	1	-	1	-	1	2
45 MIN OG OVER .....	3	2	-	-	-	1	-	-	-	-	-
UOPPGITT REISETID .....	57	49	3	2	-	-	-	1	-	1	1
REISTE 2-3 GONGER .....	11	8	-	-	-	-	3	-	-	-	-
0-14 MIN .....	2	-	-	-	-	-	2	-	-	-	-
15-29 " .....	3	2	-	-	-	-	1	-	-	-	-
30-44 " .....	3	3	-	-	-	-	-	-	-	-	-
45 MIN OG OVER .....	3	3	-	-	-	-	-	-	-	-	-
UOPPGITT REISETID .....	-	-	-	-	-	-	-	-	-	-	-
REISTE 4 GONGER ELLER FLEIRE .....	61	53	-	-	-	4	3	-	-	-	1
0-14 MIN .....	12	7	-	-	-	2	2	-	-	-	1
15-29 " .....	22	21	-	-	-	1	-	-	-	-	-
30-44 " .....	13	13	-	-	-	-	-	-	-	-	-
45 MIN OG OVER .....	14	12	-	-	-	1	1	-	-	-	-
UOPPGITT REISETID .....	-	-	-	-	-	-	-	-	-	-	-
UOPPGITT OPPMØTEPlass .....	55	29	-	-	-	10	9	-	-	2	5
KJØNN OG ALDER											
MENN .....											
16-19 ÅR .....	431	268	5	1	-	77	40	1	-	12	27
20-24 " .....	24	14	1	1	-	4	1	-	-	1	2
25-29 " .....	41	33	-	-	-	5	1	-	-	-	2
30-39 " .....	61	44	1	-	-	10	5	-	-	-	1
40-49 " .....	92	59	2	-	-	14	10	1	-	1	5
50-59 " .....	71	39	-	-	-	20	7	-	-	3	2
60-66 " .....	89	50	1	-	-	14	11	-	-	7	6
67-69 " .....	40	27	-	-	-	7	2	-	-	-	4
70 ÅR OG OVER .....	8	2	-	-	-	2	1	-	-	-	3
70 ÅR OG OVER .....	5	-	-	-	-	1	2	-	-	-	2
KVINNER .....											
16-19 ÅR .....	307	104	13	1	-	105	36	3	-	13	32
20-24 " .....	10	2	2	1	-	1	3	-	-	-	1
25-29 " .....	30	14	1	-	-	9	3	1	-	2	-
30-39 " .....	36	14	-	-	-	12	4	-	-	2	4
40-49 " .....	68	32	-	-	-	18	7	1	-	2	8
50-59 " .....	61	21	2	-	-	21	6	-	-	5	6
60-66 " .....	70	12	6	-	-	32	9	-	-	2	9
67-69 " .....	25	8	2	-	-	9	2	-	-	-	4
70 ÅR OG OVER .....	4	1	-	-	-	2	-	1	-	-	-
70 ÅR OG OVER .....	3	-	-	-	-	1	2	-	-	-	-

TABELL 11. BUSTADER ETTER HUSTYPE OG TALET PÅ ROM. BUSETTE ETTER TALET PÅ ROM I BUSTADEN. 1/11 1980

TALET PÅ ROM UTANOM KJØKKEN	BUSTADER						BUSETTE	
	I ALT	I VÅNINGSHUS I TILKN. TIL GARDSDRIFT OG I FRITTL. EINEBUSTADER	I ANDRE EINE- OG TOMANNS- BUSTADER OG SMÅHUS	I BLOKK, LEIGE- GÅRD E.L.	I ANDRE BYGG	I UOPP- GITT- HUS- TYPE	I ALT	PR. ROM
ALLE .....	1029	799	67	5	34	124	2725	0,6
1 ROM .....	23	14	1	1	1	6	34	1,5
MED KJØKKEN								
6 KVM OG OVER .....	8	6	-	1	-	1	12	1,5
MED KJØKKEN								
UNDER 6 KVM .....	11	6	1	-	1	3	17	1,5
UTAN KJØKKEN .....	2	1	-	-	-	1	3	1,5
UOPPGITT .....	2	1	-	-	-	1	2	1,0
2 ROM .....	76	56	9	-	3	8	134	0,9
MED KJØKKEN								
6 KVM OG OVER .....	47	41	3	-	1	2	89	0,9
MED KJØKKEN								
UNDER 6 KVM .....	17	9	6	-	1	1	26	0,8
UTAN KJØKKEN .....	7	4	-	-	1	2	11	0,8
UOPPGITT .....	5	2	-	-	-	3	8	0,8
3 ROM .....	178	144	9	-	9	16	405	0,8
4 " .....	299	243	24	3	6	23	844	0,7
5 " .....	196	168	9	1	5	13	560	0,6
6 " .....	110	91	11	-	4	4	361	0,5
7 " .....	44	37	1	-	1	5	149	0,5
8 ROM OG OVER .....	35	29	1	-	4	1	126	0,4
UOPPGITT .....	68	17	2	-	1	48	112	-

TABELL 12. BUSTADER ETTER BYGGJÆR FOR HUSET OG HUSTYPE/EIGE-/LEIGEFORM. BUSETTE OG ROM, ETTER BYGGJÆR FOR HUSET. 1/11 1980

	ALLE	BYGGJÆR FOR HUSET								UOPP- GITT
		1900 OG FØR	1901- 1920	1921- 1940	1941- 1945	1946- 1950	1951- 1960	1961- 1970	1971- 1980	
BUSTADER I ALT .....	1029	169	60	83	31	86	257	94	182	67
HUSTYPE										
I VÅNINGSHUS .....	263	127	19	30	10	13	18	15	30	1
I FRITTLIGGANDE EINEBUSTAD	536	23	26	38	16	54	183	62	128	6
I REKKJEHUS, TERR.HUS E.L..	36	-	1	-	-	1	21	1	12	-
I HORIZONTALT DELT TOMANNSBUSTAD .....	15	1	1	-	-	3	6	2	2	-
I ANNA BYGG UNDER 3 ETG. ..	16	1	2	1	-	3	5	2	2	-
I BLOKK, LEIGEGÅRD E.L. ....	5	-	-	3	-	1	1	-	-	-
I FORRETNINGSBYGG .....	33	1	4	2	-	3	11	9	1	2
I BYGG FOR FELLESHUSHALD ..	1	1	-	-	-	-	-	-	-	-
I UOPPGITT HUSTYPE .....	124	15	7	9	5	8	12	3	7	58
EIGE-/LEIGEFORHOLD TIL BUSTADEN										
EIGD I ALT .....	717	127	50	60	22	61	173	73	140	11
PRIVAT .....	681	126	47	59	21	57	162	68	132	9
GJENNOM BURETTSLAG E.L. .	36	1	3	1	1	4	11	5	8	2
LEIGD I ALT .....	145	12	5	12	4	12	59	11	23	7
VED VANLEG LEIGEKONTRAKT.	74	9	2	9	3	6	23	4	14	4
SOM TENESTEBUSTAD .....	59	1	1	2	1	3	35	7	7	2
FOR EIT AVGRENSA TIDSRUM.	8	1	1	1	-	2	-	-	2	1
PÅ ANDRE VILKÅR .....	4	1	1	-	-	1	1	-	-	-
UOPPGITT .....	167	30	5	11	5	13	25	10	19	49
BUSETTE I ALT .....	2725	422	135	176	81	204	696	279	611	121
BUSETTE PR. BUSTAD .....	2,6	2,5	2,3	2,1	2,6	2,4	2,7	3,0	3,4	1,8
ROM I ALT .....	4161	736	256	343	113	362	1081	405	771	95
ROM PR. BUSTAD .....	4,3	4,5	4,5	4,3	3,8	4,3	4,3	4,3	4,4	3,8
BUSETTE PR. ROM .....	0,6	0,6	0,5	0,5	0,7	0,6	0,6	0,7	0,8	0,6

TABELL 13. BUSTADER ETTER VIKTIGASTE KJELDE TIL OPPVARMING OG BYGGJEÅR/INSTALLASJON AV PIPE. BUSETTE ETTER BUSTADENS VIKTIGASTE KJELDE TIL OPPVARMING. 1/11 1980

	EI KJELDE VIKTIGAST						TO ELLER FLEIRE LIKEVERDIGE KJELDER					UOPP- GITT KJELDE TIL OPP- VAR- MING
	ALLE	SEN- TRAL- VARME	ELEK- TRISKE OMNAR E. L.	OMNAR FOR FLY- TANDE BRENSSEL	OMNAR FOR FAST BRENSSEL		EL. OMNAR OG OMNAR FOR FAST BRENSSEL	EL. OMNAR OG OMNAR FOR FLY- TANDE BRENSSEL	OMNAR FOR FAST OG FLY- TANDE BRENSSEL	EL. OMNAR OG OMNAR FOR FAST OG FLY- TANDE BRENSSEL		
BUSTADER I ALT .....	1029	735	6	162	72	495	241	181	17	16	27	53
BYGGJEÅR												
1900 OG FØR .....	169	138	2	10	6	120	25	22	1	1	1	6
1901 - 1920 .....	60	40	-	8	4	28	18	12	2	3	1	2
1921 - 1940 .....	83	58	1	7	5	45	25	18	3	1	3	-
1941 - 1945 .....	31	22	1	2	1	18	9	9	-	-	-	-
1946 - 1950 .....	86	58	-	12	3	43	25	19	1	2	3	3
1951 - 1960 .....	257	190	1	58	24	107	66	49	4	5	8	1
1961 - 1970 .....	94	76	-	17	17	42	18	12	2	-	4	-
1971 - 1980 .....	182	130	1	45	10	74	51	38	3	4	6	1
UOPPGITT .....	67	23	-	3	2	18	4	2	1	-	1	40
PIPE												
MED PIPE .....	973	720	6	147	72	495	241	181	17	16	27	12
UTAN PIPE .....	14	13	-	13	-	-	-	-	-	-	-	1
UOPPGITT .....	42	2	-	2	-	-	-	-	-	-	-	40
BUSETTE I ALT .....	2725	1990	13	440	200	1337	665	497	39	46	83	70
BUSETTE PR. BUSTAD .....	2,6	2,7	2,2	2,7	2,8	2,7	2,8	2,7	2,3	2,9	3,1	1,3
ROM I ALT .....	4161	3074	29	656	300	2090	1043	783	76	65	121	43
ROM PR. BUSTAD .....	4,3	4,3	4,8	4,2	4,2	4,3	4,4	4,4	4,8	4,3	4,7	3,9
BUSETTE PR. ROM .....	0,6	0,6	0,4	0,7	0,7	0,6	0,6	0,6	0,5	0,6	0,6	0,4

TABELL 14. BUSTADER ETTER SANITÆRUTSTYR OG TALET PÅ ROM. BUSETTE ETTER BUSTADENS SANITÆRUTSTYR. 1/11 1980

TALET PÅ ROM UTANOM KJØKKEN	MED BAD						UTAN BAD						UOPP- GITT OM BAD
	ALLE	ALLE	WC I BU- STADEN	WC UTANFOR BU- STADEN	ANNA DO	UOPP- GITT DO	ALLE	WC I BU- STADEN	WC UTANFOR BU- STADEN	ANNA DO	UOPP- GITT DO		
BUSTADER I ALT .....	1029	766	724	3	28	11	195	28	6	152	9	68	
1 ROM .....	23	11	11	-	-	-	12	2	2	8	-	-	
MED KJØKKEN													
6 KVM OG OVER	8	5	5	-	-	-	3	1	-	2	-	-	
MED KJØKKEN													
UNDER 6 KVM	11	6	6	-	-	-	5	-	-	5	-	-	
UTAN KJØKKEN	2	-	-	-	-	-	2	1	1	-	-	-	
UOPPGITT	2	-	-	-	-	-	2	-	1	1	-	-	
2 ROM .....	76	42	37	1	2	2	31	6	-	24	1	3	
MED KJØKKEN													
6 KVM OG OVER	47	27	24	1	1	1	19	5	-	13	1	1	
MED KJØKKEN													
UNDER 6 KVM	17	12	11	-	1	-	4	-	-	4	-	1	
UTAN KJØKKEN	7	1	1	-	-	-	6	1	-	5	-	-	
UOPPGITT	5	2	1	-	-	1	2	-	-	2	-	1	
3 ROM .....	178	120	109	-	6	5	49	7	1	39	2	9	
4 " .....	299	250	242	-	7	1	41	5	-	33	3	8	
5 " .....	196	157	146	2	8	1	32	4	2	26	-	7	
6 " .....	110	96	91	-	5	-	13	2	1	9	1	1	
7 " .....	44	38	38	-	-	-	6	-	-	6	-	-	
8 ROM OG OVER .....	35	34	34	-	-	-	1	-	-	1	-	-	
UOPPGITT .....	68	18	16	-	-	2	10	2	-	6	2	40	
BUSETTE I ALT .....	2725	2248	2149	11	68	20	373	46	15	294	18	104	
BUSETTE PR. BUSTAD .....	2,6	2,9	3,0	3,7	2,4	1,8	1,9	1,6	2,5	1,9	2,0	1,5	
BUSETTE PR. ROM .....	0,6	0,7	0,7	0,9	0,6	0,6	0,5	0,5	0,7	0,5	0,6	0,5	
ROM PR. BUSTAD .....	4,3	4,5	4,5	4,0	4,3	3,1	3,6	3,3	3,5	3,7	3,7	3,8	

TABELL 15. BUSTADER, ROM OG BUSETTE, ETTER HUSTYPE. 1/11 1980

	ALLE	VÄ- NINGS- HUS I TILKN. TIL GARDS- DRIFT	FRITT- LIGG- JANDE EINE- BUSTAD	REKKJEHUS, TERRASSEMUS, HUS I KJEDE, VERTIKALT DELT TOMANNS- BUSTAD	HORI- SON- TALT DELT TO- MANNS- BUSTAD	ANNA BUSTADBYGG MED FERRE ENN 3 ETASJAR	BLOKK, LEIGEGÅRD ELLER ANNA BUSTADBYGG MED 3 ETASJAR EL. FLEIRE	FOR- RET- NINGS- BYGG M.M.	BYGG FOR FEL- LES- HUS- TYPE HALD	UOPP- GITT HUS- TYPE
BUSTADER I ALT ...	1029	263	536	36	15	16	5	33	1	124
BUSETTE I ALT ....	2725	698	1477	103	42	56	13	103	:	231
BUSETTE PR. BUSTAD	2,6	2,7	2,8	2,9	2,8	3,5	2,6	3,1	:	1,9
ROM I ALT .....	4161	1202	2228	142	58	69	18	140	9	295
ROM PR. BUSTAD ...	4,3	4,7	4,2	4,1	3,9	4,6	3,6	4,4	9,0	3,9
BUSETTE PR. ROM ..	0,6	0,6	0,7	0,7	0,7	0,8	0,7	0,7	:	0,6

TABELL 16. BUSTADER ETTER EIGE-/LEIGEFORM OG AREAL. BUSETTE ETTER EIGE-/LEIGEFORHOLD TIL BUSTADEN. 1/11 1980

AREAL	ALLE	BUSTADEN BLIR EIGO			BUSTADEN BLIR LEIGD					UOPPGITT EIGE-/ LEIGE- FORM
		ALLE PRIVAT	GJENNOM BURETTSLAG E.L.	ALLE	VED VANLEG LEIGE- KONTRAKT	SOM TENESTE- BUSTAD	FOR EIT AVGRENSA TIDSRUM	PÅ ANDRE VILKÅR		
BUSTADER I ALT ...	1029	717	681	36	145	74	59	8	4	167
UNDER 30 KVM ...	26	12	12	-	6	4	-	2	-	8
30- 39 KVM ....	19	12	12	-	4	3	-	1	-	3
40- 49 " .....	47	29	29	-	8	4	3	1	-	10
50- 59 " .....	101	70	64	6	17	10	4	1	2	14
60- 79 " .....	200	147	136	11	32	22	7	2	1	21
80- 99 " .....	289	219	210	9	40	23	17	-	-	30
100-129 " .....	157	119	113	6	20	3	16	-	1	18
130 KVM OG OVER.	102	84	82	2	10	4	6	-	-	8
UOPPGITT AREAL .	88	25	23	2	8	1	6	1	-	55
BUSETTE I ALT ....	2725	1999	1899	100	393	195	180	12	6	333
BUSETTE PR. BUSTAD	2,6	2,8	2,8	2,8	2,7	2,6	3,1	1,5	1,5	2,0
ROM I ALT .....	4161	3158	2997	162	531	258	245	13	15	472
ROM PR. BUSTAD ...	4,3	4,5	4,5	4,5	3,8	3,6	4,3	2,2	3,8	4,1
BUSETTE PR. ROM ..	0,6	0,6	0,6	0,6	0,7	0,7	0,7	0,7	0,4	0,5

TABELL 17. BUSTADER, BUSETTE OG ROM, ETTER BUSETTE PR. ROM I BUSTADEN. 1/11 1980

	ALLE	BUSETTE PR. ROM UTANOM KJØKKEN									UOPP- GITT
		UNDER 0,25	0,25- 0,49	0,50- 0,74	0,75- 0,99	1,00- 1,24	1,25- 1,49	1,50- 1,74	1,75- 1,99	2,00 OG OVER	
BUSTADER I ALT .....	1029	68	235	289	111	158	57	24	2	17	68
BUSETTE I ALT .....	2725	73	389	709	413	573	267	115	14	60	112
BUSETTE PR. BUSTAD ....	2,6	1,1	1,7	2,5	3,7	3,6	4,7	4,8	7,0	3,5	1,6
ROM I ALT .....	4161	411	1114	1233	524	561	208	74	8	28	-
ROM PR. BUSTAD .....	4,3	6,0	4,7	4,3	4,7	3,6	3,6	3,1	4,0	1,6	-



TABELL 20. FAMILIAR OG PERSONAR I PRIVATHUSHALD, ETTER FAMILIETYPE OG EIGE-/LEIGEFORHOLD TIL BUSTADEN/  
TALET PÅ ROM I BUSTADEN. 1/11 1980

	I ALT		FAMI- LIAR MED EIN PER- SON	FAMILIAR MED TO ELLER FLEIRE PERSONAR							
	FAMI- LIAR	PER- SONAR		I ALT		EKTE- PAR UTAN UGIFTE BARN	EKTEPAR MED UGIFTE BARN		MOR ELLER FAR MED UGIFTE BARN		FAM. MED UOPP- GITT FAM- TYPE
				FAMI- LIAR	PER- SONAR		FAMI- LIAR	PER- SONAR	FAMI- LIAR	PER- SONAR	
I ALT .....	1146	2725	415	731	2310	243	393	1590	94	232	1
EIGE-/LEIGEFORHOLD TIL											
BUSTADEN											
EIGD I ALT .....	796	1999	247	549	1752	186	297	1218	65	160	:
PRIVAT .....	755	1899	234	521	1665	177	284	1167	59	142	:
GJENNOM BURETTSLAG E.L. ..	41	100	13	28	87	9	13	51	6	18	:
LEIGD I ALT .....	162	393	63	99	330	20	65	254	14	36	:
VED VANLEG LEIGEKONTRAKT .	84	195	36	48	159	6	31	117	11	30	:
SOM TENESTEBUSTAD .....	63	180	14	49	166	13	33	134	3	6	:
FOR EIT AVGRENSA TIDSRUM .	10	12	9	1	3	-	1	3	-	-	:
PÅ ANDRE VILKÅR .....	5	6	4	1	2	1	-	-	-	-	:
UOPPGITT .....	188	333	105	83	228	37	31	118	15	36	:
TALET PÅ ROM I BUSTADEN											
UTANOM KJØKKEN											
1 ROM .....	25	34	18	7	16	4	1	4	2	4	-
MED KJØKKEN											
6 KVM OG OVER .....	8	12	4	4	8	3	-	-	1	2	-
MED KJØKKEN											
UNDER 6 KVM .....	13	17	11	2	6	-	1	4	1	2	-
UTAN KJØKKEN .....	2	3	1	1	2	1	-	-	-	-	-
UOPPGITT .....	2	2	2	-	-	-	-	-	-	-	-
2 ROM .....	84	134	50	34	84	17	11	38	6	12	-
MED KJØKKEN											
6 KVM OG OVER .....	51	89	27	24	62	12	9	32	3	6	-
MED KJØKKEN											
UNDER 6 KVM .....	18	26	11	7	15	3	1	3	3	6	-
UTAN KJØKKEN .....	8	11	6	2	5	1	1	3	-	-	-
UOPPGITT .....	7	8	6	1	2	1	-	-	-	-	-
3 ROM .....	202	405	93	109	312	46	51	188	12	32	-
4 " .....	329	844	91	238	753	77	133	527	28	72	-
5 " .....	218	560	55	163	505	58	80	324	24	63	1
6 " .....	126	361	36	90	325	17	63	267	10	24	-
7 " .....	55	149	16	39	133	10	22	99	7	14	-
8 ROM OG OVER .....	36	126	7	29	119	4	24	109	1	2	-
UOPPGITT .....	71	112	49	22	63	10	8	34	4	9	-

TABELL 21. TALET PÅ PRIVATHUSHALD MED UTVALDE KJENNETEIKN FOR BUSTADSTANDARD, OG DISPONERING AV PERSONBIL.  
BUSETTE I SLIKE HUSHALD, ETTER ALDER. 1/11 1980

	ALLE	WC I BUSTADEN	BAD I BUSTADEN	TELEFON I BUSTADEN	BRENSEL- OMN I BUSTADEN	BUSTAD- EN BYGD ETTER 1945	HUSHALD- ET EIG BUSTADEN	KJØKKEN 6 KVM OG OVER I BUSTADEN	HUSHALD- ET DIS- PONERER BIL
PRIVATHUSHALD .....	1029	769	766	679	957	619	717	872	643
BUSETTE .....	2725	2232	2248	1889	2601	1790	1999	2455	2049
0-19 ÅR .....	707	645	644	486	681	527	512	666	626
20-39 " .....	644	563	558	402	608	473	430	593	568
40-59 " .....	617	506	519	437	599	431	510	568	498
60-69 " .....	391	283	292	281	375	206	296	341	242
70-79 " .....	253	155	161	202	236	102	176	204	82
80 ÅR OG OVER .....	113	80	74	81	102	51	75	83	33
BUSETTE PR. BUSTAD .....	2,6	2,9	2,9	2,8	2,7	2,9	2,8	2,8	3,2
ROM PR. BUSTAD .....	4,3	4,5	4,5	4,5	4,4	4,3	4,5	4,5	4,6
BUSETTE PR. ROM .....	0,6	0,6	0,7	0,6	0,6	0,7	0,6	0,6	0,7
HUSHALD DER FØREKOMST AV KJENNETEIKNET IKKJE ER OPPGITT .....	-	59	68	68	39	67	167	81	100

TABELL 22. FOLKEMENGDEN ETTER ALDER, KJØNN OG TYPE BUSTADSTRØK/GRUNNKRETS. 1/11 1980

	I ALT	ALDER. ÅR										80 OG OVER
		0-6	7-15	16-19	20-24	25-29	30-49	50-59	60-66	67-69	70-79	
KOMMUNEN .....	2767	192	342	173	190	190	510	372	288	107	265	138
MENN .....	1440	97	185	98	114	101	260	190	145	56	133	61
KVINNER .....	1327	95	157	75	76	89	250	182	143	51	132	77
TYPE BUSTADSTRØK OG												
KJØNN												
TETTBYGDE STRØK .....	790	73	115	45	60	70	155	109	59	23	48	33
MENN .....	386	34	54	25	36	32	74	61	27	9	21	13
KVINNER .....	404	39	61	20	24	38	81	48	32	14	27	20
3151 DALEN .....	790	73	115	45	60	70	155	109	59	23	48	33
MENN .....	386	34	54	25	36	32	74	61	27	9	21	13
KVINNER .....	404	39	61	20	24	38	81	48	32	14	27	20
SPREIDTBYGDE STRØK .....	1963	115	227	127	126	119	352	263	228	84	217	105
MENN .....	1047	61	131	73	76	68	184	129	118	47	112	48
KVINNER .....	916	54	96	54	50	51	168	134	110	37	105	57
UOPPGITT BUSTADSTRØK .....	14	4	-	1	4	1	3	-	1	-	-	-
GRUNNKRETS OG KJØNN												
01 TOKKE .....	2753	188	342	172	186	189	507	372	287	107	265	138
MENN .....	1433	95	185	98	112	100	258	190	145	56	133	61
KVINNER .....	1320	93	157	74	74	89	249	182	142	51	132	77
0101 BYRTE .....	145	6	19	17	6	5	36	11	8	8	16	13
MENN .....	83	4	10	10	6	4	17	9	3	5	8	7
KVINNER .....	62	2	9	7	-	1	19	2	5	3	8	6
0102 MD .....	113	6	10	6	5	5	20	15	10	9	20	7
MENN .....	61	1	6	4	4	3	10	6	6	6	10	5
KVINNER .....	52	5	4	2	1	2	10	9	4	3	10	2
0103 MIDJAS .....	67	3	3	1	5	5	9	10	11	6	10	4
MENN .....	34	2	2	1	3	2	5	5	6	2	6	-
KVINNER .....	33	1	1	-	2	3	4	5	5	4	4	4
0104 VISTAD .....	372	35	60	23	23	39	72	44	37	11	19	9
MENN .....	182	16	25	10	15	17	37	22	19	5	12	4
KVINNER .....	190	19	35	13	8	22	35	22	18	6	7	5
0105 DALEN .....	524	46	69	30	45	45	101	78	38	12	34	26
MENN .....	263	23	37	21	26	23	44	45	17	4	13	10
KVINNER .....	261	23	32	9	19	22	57	33	21	8	21	16
0106 EDSBORG/GØYTIL/O .....	134	11	13	5	9	11	27	12	13	6	19	8
MENN .....	67	2	8	3	6	3	14	9	4	4	11	3
KVINNER .....	67	9	5	2	3	8	13	3	9	2	8	5
0107 OFTE/HOVDEN .....	274	18	37	19	24	11	59	37	28	8	25	8
MENN .....	136	9	16	10	10	8	30	18	15	3	11	6
KVINNER .....	138	9	21	9	14	3	29	19	13	5	14	2
0108 KVÅL/FJELLET .....	89	6	14	5	3	10	19	9	7	3	10	3
MENN .....	49	4	10	2	3	5	9	6	4	2	2	2
KVINNER .....	40	2	4	3	-	5	10	3	3	1	8	1
0109 SMØRKLEPP/TVEITEN .....	92	6	22	4	3	5	17	8	7	5	12	3
MENN .....	45	3	10	3	1	2	9	4	2	1	9	1
KVINNER .....	47	3	12	1	2	3	8	4	5	4	3	2
0110 HÅTVEIT .....	181	8	17	6	13	8	30	22	20	7	32	18
MENN .....	91	3	9	4	8	4	18	11	9	4	16	5
KVINNER .....	90	5	8	2	5	4	12	11	11	3	16	13
0111 EIK .....	179	10	23	10	8	11	25	29	23	9	19	12
MENN .....	98	5	16	6	4	5	15	12	13	6	9	7
KVINNER .....	81	5	7	4	4	6	10	17	10	3	10	5
0112 EIKLAND .....	97	3	7	5	8	2	14	19	21	6	7	5
MENN .....	60	2	3	3	6	2	9	10	16	4	4	1
KVINNER .....	37	1	4	2	2	-	5	9	5	2	3	4
0113 NORDBYGDI .....	92	6	5	9	3	8	14	15	12	4	9	7
MENN .....	53	5	4	5	2	6	9	8	4	2	5	3
KVINNER .....	39	1	1	4	1	2	5	7	8	2	4	4
0114 KYRKJEBØ .....	153	10	17	8	14	6	30	19	20	2	17	10
MENN .....	85	7	12	4	9	6	15	9	9	1	9	4
KVINNER .....	68	3	5	4	5	-	15	10	11	1	8	6
0115 ÅMDALSVERK .....	241	14	26	24	17	18	34	44	32	11	16	5
MENN .....	126	9	17	12	9	10	17	16	18	7	8	3
KVINNER .....	115	5	9	12	8	8	17	28	14	4	8	2
UOPPGITT BUSTAD .....	14	4	-	1	4	1	3	-	1	-	-	-



TABELL 23. YRKESAKTIVE 16 ÅR OG OVER, ETTER NÆRING, KJØNN OG TYPE BUSTADSTRØK/GRUNNKRETS. 1/11 1980

I ALT	JORD- BRUK, SKOG- BRUK, FISKE OG FANGST	INDU- STRI OG BERG- VERKS- DRIFT	KRAFT- OG VASS- FOR- SYNING	BYGGJE- OG ANLEGG- VERK- SEMD	VARE- HANDEL, HOTELL- OG RES- TAURANT- VERK- SEMD	TRANSPORT, LAGRING, POST OG TELE- KOMMUNI- KASJONAR	BANK-, FI- NANS- OG FORSIK- RINGSVERK- SEMD, EIGED.- DRIFT OG FORR.MESS. TENESTE- YTING	OFFENTLEG, SOSIAL OG PRIVAT TENESTE- YTING	UOPP- GITT NÆRING	
KOMMUNEN .....	1349	235	158	94	200	133	101	26	360	42
MENN .....	818	158	124	81	186	49	59	13	130	18
KVINNER .....	531	77	34	13	14	84	42	13	230	24
TYPE BUSTADSTRØK OG KJØNN										
TETTBYGDE STRØK .....	404	9	61	40	41	58	30	6	155	4
MENN .....	228	6	47	36	36	21	13	3	64	2
KVINNER .....	176	3	14	4	5	37	17	3	91	2
3151 DALEN .....	404	9	61	40	41	58	30	6	155	4
MENN .....	228	6	47	36	36	21	13	3	64	2
KVINNER .....	176	3	14	4	5	37	17	3	91	2
SPREIDTBYGDE STRØK .....	937	226	94	54	158	73	71	20	204	37
MENN .....	586	152	75	45	149	27	46	10	66	16
KVINNER .....	351	74	19	9	9	46	25	10	138	21
UOPPGITT BUSTADSTRØK .....	8	-	3	-	1	2	-	-	1	1
GRUNNKRETS OG KJØNN										
01 TOKKE .....	1341	235	155	94	199	131	101	26	359	41
MENN .....	814	158	122	81	185	48	59	13	130	18
KVINNER .....	527	77	33	13	14	83	42	13	229	23
0101 BYRTE .....	72	28	9	1	8	1	6	-	17	2
MENN .....	47	17	9	1	8	-	5	-	5	2
KVINNER .....	25	11	-	-	-	1	1	-	12	-
0102 MD .....	57	30	3	2	11	3	-	-	7	1
MENN .....	36	21	1	1	9	1	-	-	2	1
KVINNER .....	21	9	2	1	2	2	-	-	5	-
0103 MIDJÅS .....	35	16	4	-	3	2	2	2	6	1
MENN .....	22	12	4	-	3	-	-	1	2	-
KVINNER .....	13	4	-	-	-	2	1	1	4	1
0104 VISTAD .....	189	9	27	14	20	23	13	2	77	4
MENN .....	107	4	19	12	18	6	6	2	38	2
KVINNER .....	82	5	8	2	2	17	7	-	39	2
0105 DALEN .....	277	7	42	29	28	46	20	6	97	2
MENN .....	155	6	33	26	24	20	9	2	34	1
KVINNER .....	122	1	9	3	4	26	11	4	63	1
0106 EIDSBORG/GØYTIL/DM	60	14	8	4	8	5	5	2	13	1
MENN .....	36	9	7	4	8	3	3	-	2	-
KVINNER .....	24	5	1	-	-	2	2	2	11	1
0107 OFTE/HOV DEN .....	135	22	11	19	19	14	12	2	31	5
MENN .....	83	16	8	17	19	5	7	-	10	1
KVINNER .....	52	6	3	2	-	9	5	2	21	4
0108 KVÅL/FJELLET .....	47	17	1	4	9	8	2	2	3	1
MENN .....	28	10	1	3	9	1	-	1	2	1
KVINNER .....	19	7	-	1	-	7	2	1	1	-
0109 SMØRKLEPP/TVEITEN	37	18	3	2	1	3	2	1	5	2
MENN .....	21	11	3	2	1	-	1	-	3	-
KVINNER .....	16	7	-	-	-	3	1	1	2	2
0110 HÅTVEIT .....	87	15	8	1	22	5	5	3	24	4
MENN .....	51	12	5	-	22	1	4	3	4	-
KVINNER .....	36	3	3	1	-	4	1	-	20	4
0111 EIK .....	65	5	12	-	10	2	9	-	18	9
MENN .....	40	4	8	-	10	2	5	-	7	4
KVINNER .....	25	1	4	-	-	-	4	-	11	5
0112 EIKLAND .....	54	15	4	1	11	1	7	1	12	2
MENN .....	45	14	4	1	10	1	6	1	6	2
KVINNER .....	9	1	-	-	1	-	1	-	6	-
0113 NORDBYGDI .....	46	9	9	5	11	4	4	1	2	1
MENN .....	30	5	8	3	10	2	2	-	-	-
KVINNER .....	16	4	1	2	1	2	2	1	2	1
0114 KYRKJEBØ .....	67	14	6	1	17	4	6	2	17	-
MENN .....	43	8	6	1	15	1	5	2	5	-
KVINNER .....	24	6	-	-	2	3	1	-	12	-
0115 ÅMOALSVERK .....	113	16	8	11	21	10	9	2	30	6
MENN .....	70	9	6	10	19	5	6	1	10	4
KVINNER .....	43	7	2	1	2	5	3	1	20	2
UOPPGITT BUSTAD .....	8	-	3	-	1	2	-	-	1	1

TABELL 24. TALET PÅ PRIVATHUSHALD MED UTVALDE KJENNETEIKN FOR BUSTADSTANDARD, OG DISPONERING AV PERSONBIL. BUSTADSTRØK/GRUNNKRINS. 1/11 1980

	ALLE	WC I BUSTADEN	WC UTANFOR BUSTADEN	ANNA DO	BAD I BUSTADEN	TELEFON I BUSTADEN	PIPE I BUSTADEN	BU- STADEN BYGD ETTER 1945	HUSHALD- ET EIG BUSTADEN	KJØKKEN 6 KVM OG OVER I BUSTADEN	HUSHALD- ET DISPO- NERER BIL
KOMMUNEN .....	1029	769	9	192	766	679	973	619	717	872	643
<b>TYPE BUSTADSTRØK</b>											
TETTBYGDE STRØK .....	270	255	1	7	247	179	253	220	162	239	201
3151 DALEN .....	270	255	1	7	247	179	253	220	162	239	201
SPREIDTBYGDE STRØK .	753	514	7	182	518	499	716	397	554	631	439
UOPPGITT BUSTADSTRØK	6	-	1	3	1	1	4	2	1	2	3
<b>GRUNNKRETS</b>											
01 TØKKE .....	1023	769	8	189	765	678	969	617	716	870	640
0101 BYRTE .....	48	37	-	9	35	35	46	23	36	41	29
0102 MO .....	48	35	-	9	31	34	46	17	34	39	19
0103 MIDJÅS .....	33	19	2	10	21	17	32	11	23	31	15
0104 VISTAD .....	131	121	-	8	116	78	121	100	92	117	92
0105 DALEN .....	177	165	1	4	162	120	168	143	100	155	133
0106 EIDSBORG/GØYT	59	36	-	17	39	38	53	26	45	45	28
0107 OFTE/HØVDEN .	103	83	2	16	82	80	102	67	76	91	74
0108 KVÅL/FJELLET	29	16	1	10	18	22	28	14	24	24	18
0109 SMØRKLIPP/TVE	32	23	1	7	25	28	32	17	26	29	18
0110 HÅTVEIT .....	73	37	-	28	37	43	65	35	47	50	39
0111 EIK .....	79	51	-	20	51	48	73	40	67	63	43
0112 EIKLAND .....	38	20	-	17	23	24	37	19	30	35	27
0113 NORDBYGDI ...	34	30	-	2	29	24	31	22	25	30	22
0114 KYRKJEBØ .....	56	37	-	13	39	43	54	34	40	49	32
0115 ÅMDALSVERK ..	83	59	1	19	57	44	81	49	51	71	51
UOPPGITT BUSTAD .....	6	-	1	3	1	1	4	2	1	2	3

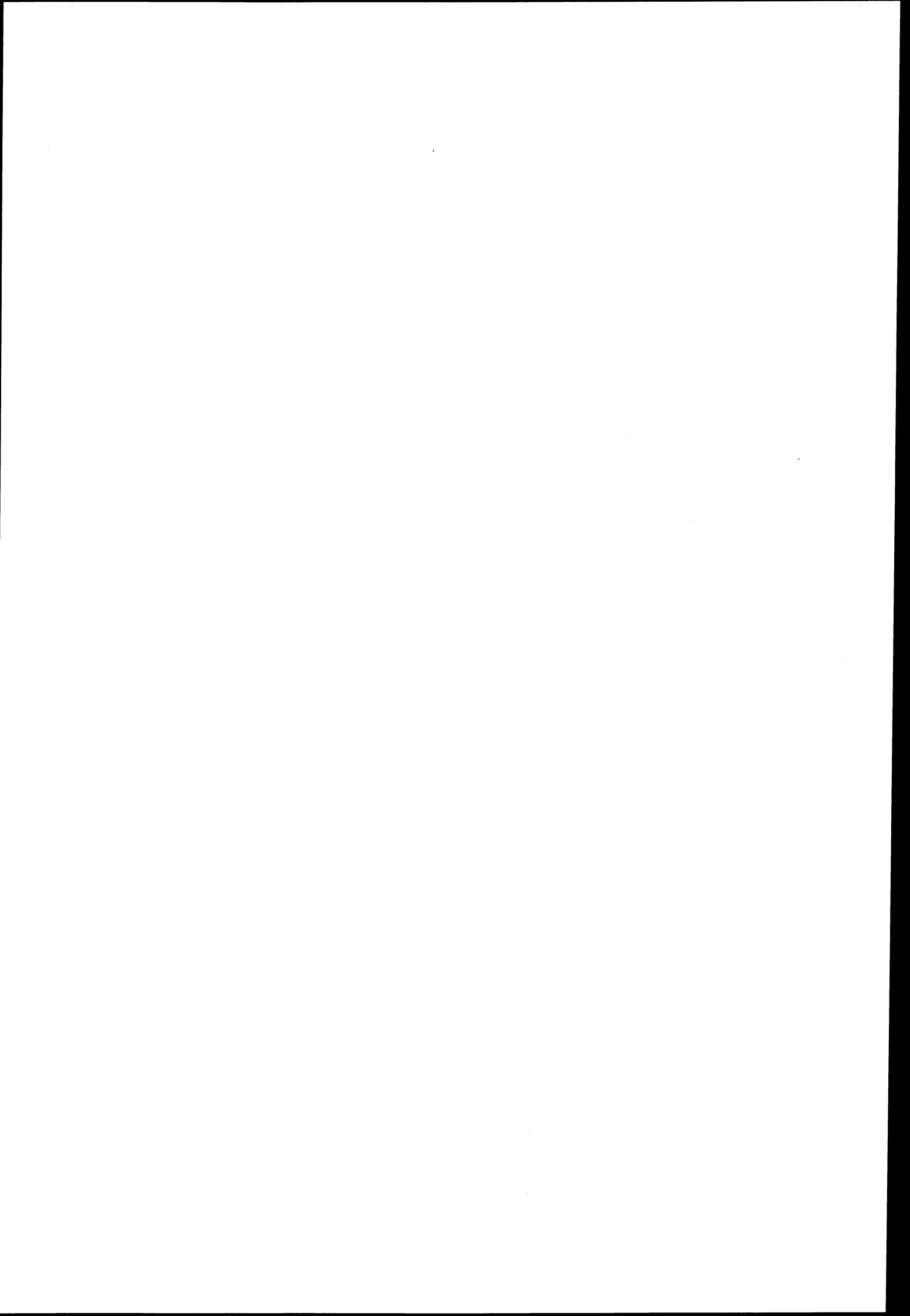

OVERSYN SOM VISER KVA FOR KOMMUNE OG FOLKETELJINGSKRINS  
GRUNNKRINSANE I 1980 HØYRDE TIL VED FOLKE- OG BUSTADTELJINGA I 1970

GRUNNKRINS 1980	KOMM 1970	---FOLKETELJINGSKRINS 1970--- HEIL KRINS	DEL AV KRINS
0101 BYRTE	0833	8	
0102 MD	0833	9	
0103 MIDJÅS	0833	10	
0104 VISTAD	0833	11,16	
0105 DALEN	0833	3	
0106 EIDSBORG/GØYTIL/OMDAL	0833	4	
0107 OFTE/HOVDEN	0833	6	
0108 KVÅL/FJELLET	0833	7	
0109 SMØRKLEPP/TVEITEN	0833	5	
0110 HÅTVEIT	0833	2	
0111 EIK	0833	1	
0112 EIKLAND	0833		15
0113 NORDBYGDI	0833	12	
0114 KYRKJEBØ	0833	13	
0115 ÅMDALSVERK	0833	14	15
0116 SKAFSAHEIA	0833		IKKJE BUSETNAD
0117 FROLANDS-OG BYRTEHEIANE	0833		IKKJE BUSETNAD



# 0833 TOKKE

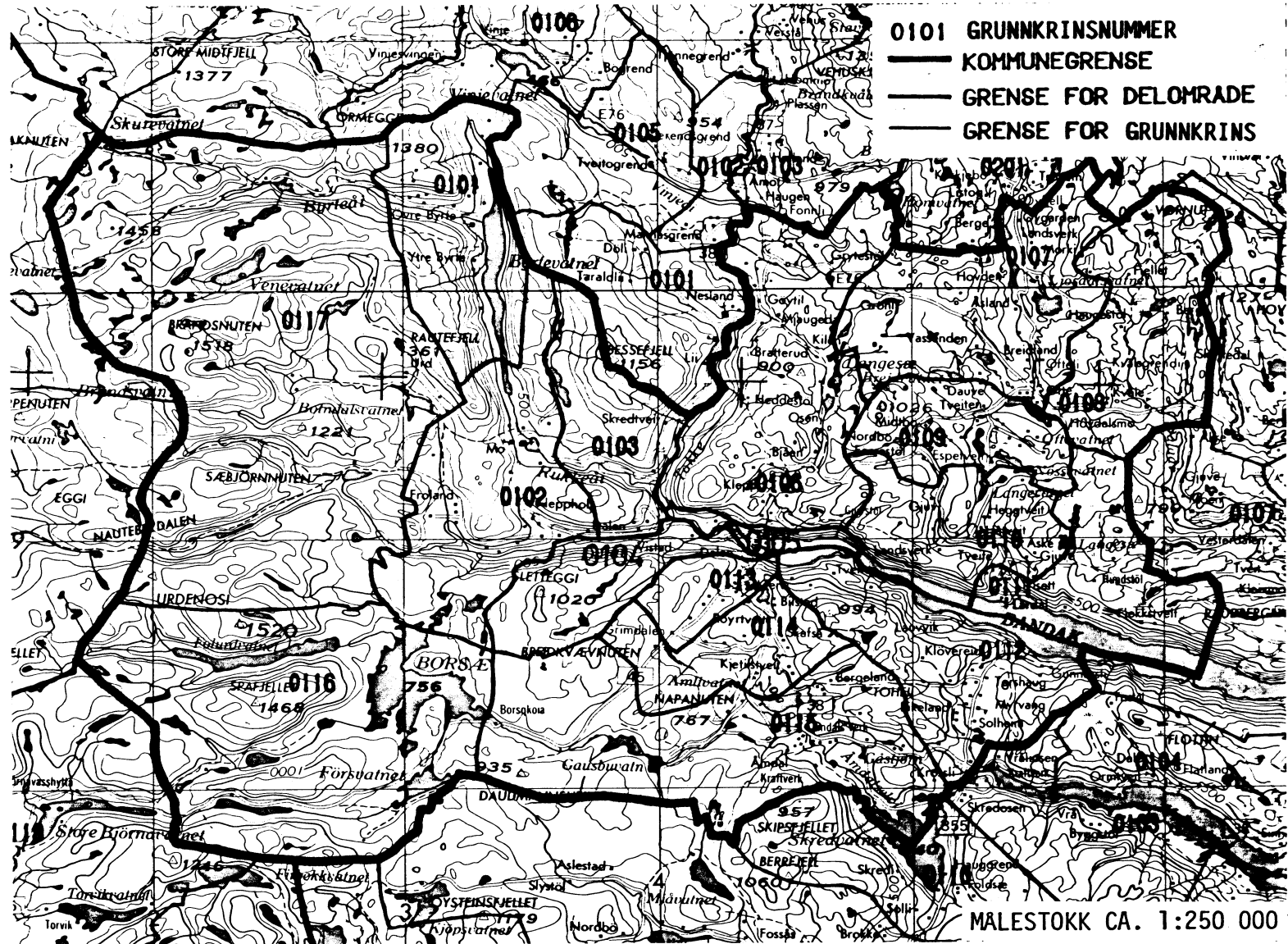

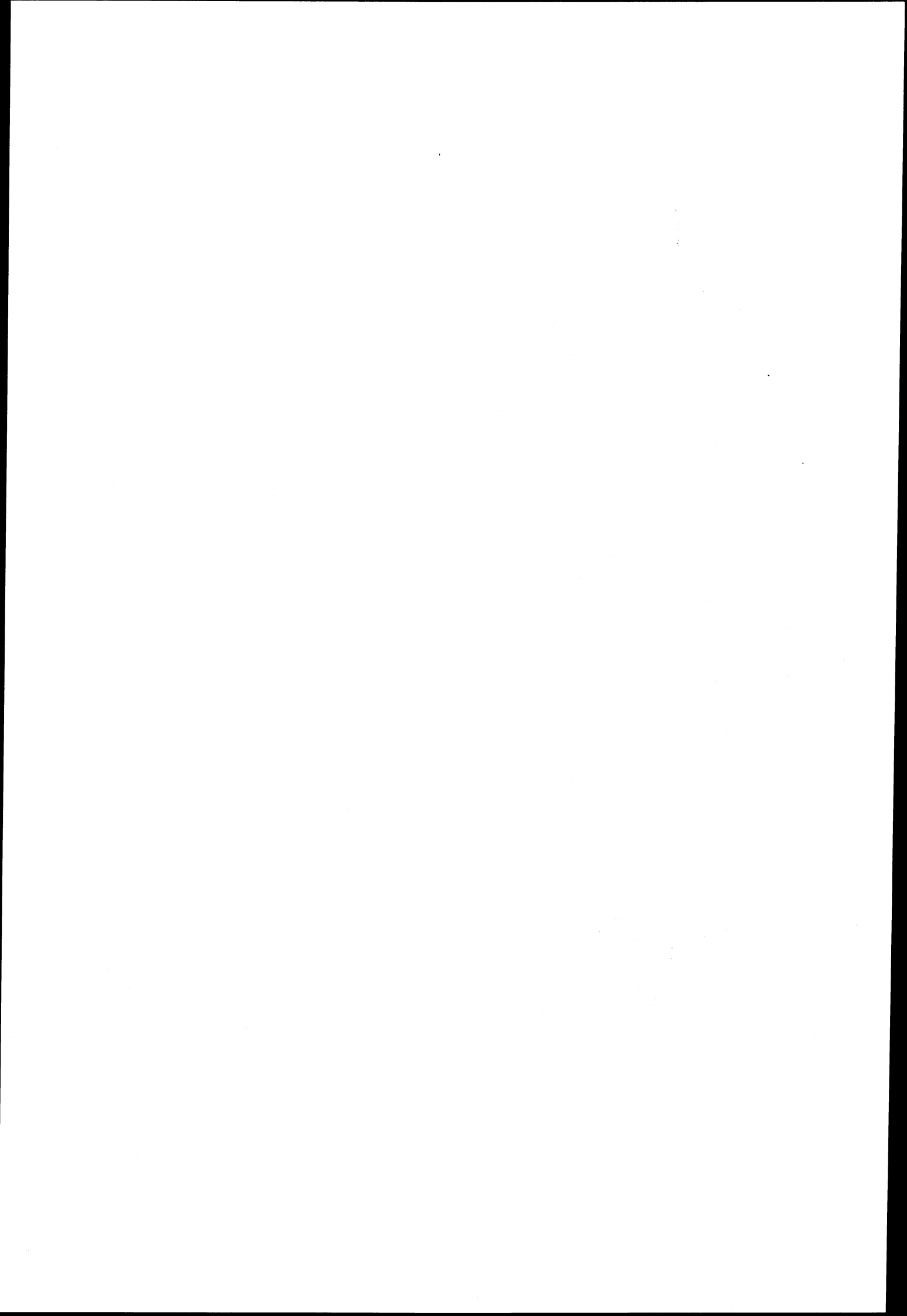

## AVGRENSING AV DALEN TETTSTAD

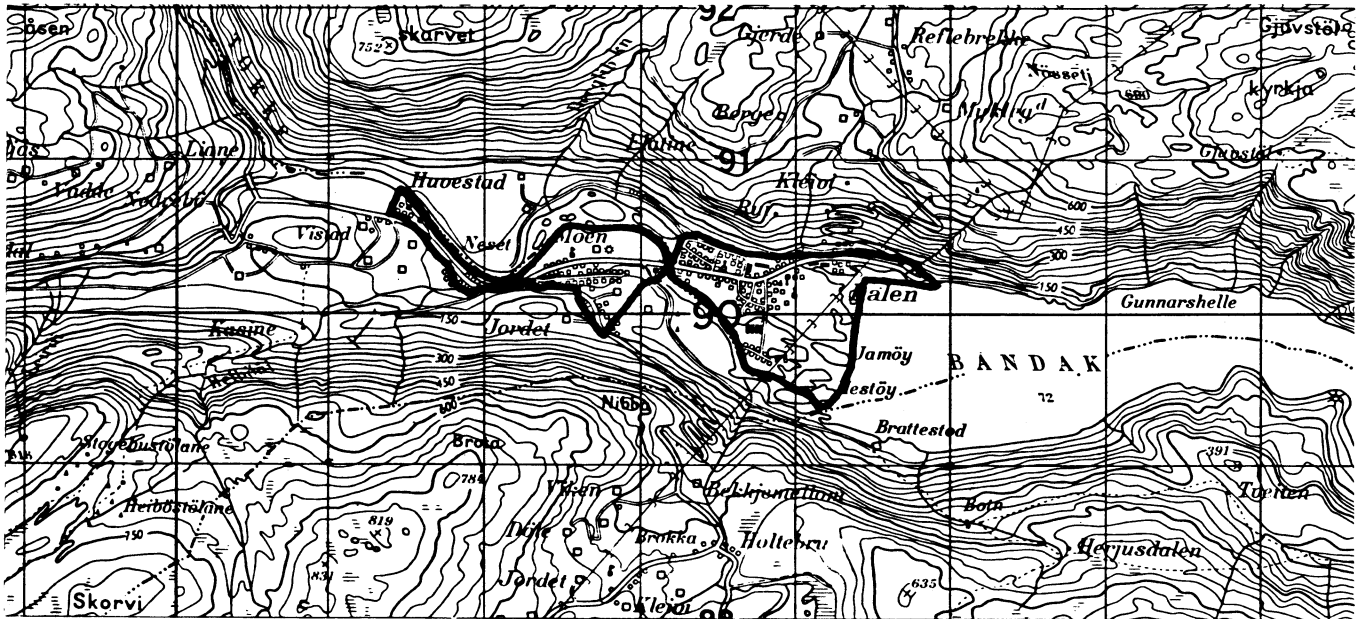

Med samtykke frå Norges Geografiske Oppmåling  
er NGO's kartmateriale brukt som kartgrunnlag

MÅLESTOKK CA. 1:50 000



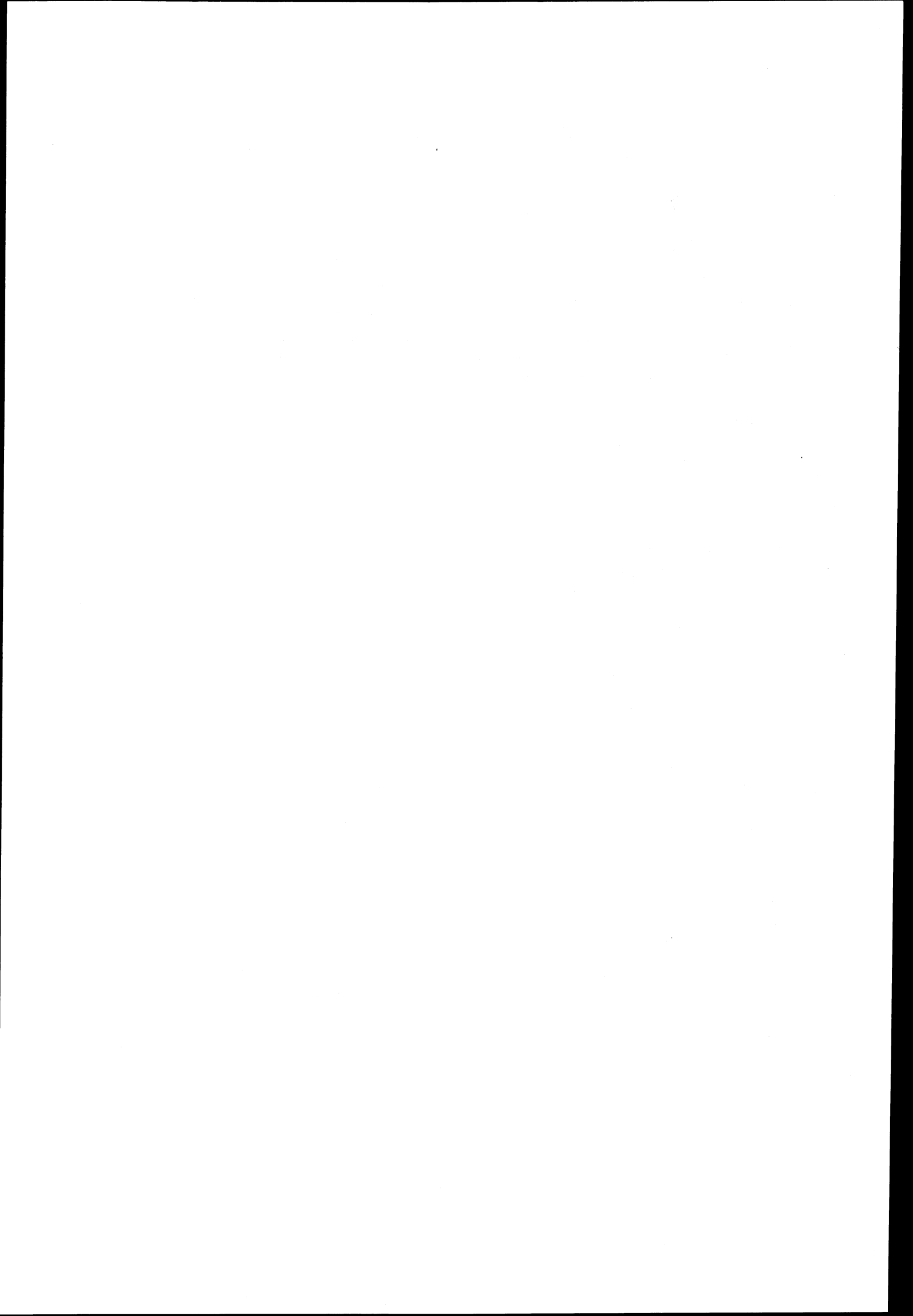

## Personskjema

## Folke- og bustadteljing 1980

Ungditt  
teiepliktStatistisk  
Sentralbyrå  
Folke-  
teljingskontoretSend skjemaet tilbake i svarkonvolutten  
som mottakaren av bustadskjemaet  
har fått.

Lovheimel:

Stortingsvedtak av 16. november 1978, med heimel i lov nr. 2 av 25. april 1907.

SET KRYSS SLIK: IKKJE SLIK: BRUK HELST  
BLYANT ELLER  
BLÅ/SVART  
KULEPENN.

H

**1. Kven bur De saman med i husværet?** Rettleinga fortel kva vi meiner med eit husvære  
Set fleire kryss om nødvendig.1  Ingen4  Dotter, son2  Ektemake5  Mor, far3  Person eg er forlova med,  
eller lev saman med  
(utan formelt ekteskap)6  Sysken, svigerforeldre, barnebarn,  
svoger, svigerinne, svigerbarn, tante,  
onkel, nevø, niese, besteforeldre7  Andre personar**2. Kva for trussamfunn  
er De tilslutta?**1  Den norske kyrkja  
(statskyrkja)2  Trussamfunn utanfor  
Den norske kyrkja3  Ikkje tilslutta noko  
trussamfunn**3. Utanlandsk utdanning.**Dette spørsmålet skal berre dei svare på som har teke  
utdanning utanfor Noreg.Dei som budde i Noreg i 1970 skal ikkje føre opp  
utanlandsk utdanning teke før 1970.**Før opp viktigaste utdanninga, i kva for land ho er  
fullført, og kor lang skolegang De har i utlandet.**

Utdanning .....

Land .....

Samla skolegang i utlandet (talet på år) .....

**4. Kva var viktigaste kjøda Dykkar til livsopphald  
i året frå 1. nov. -79 til 31. okt. -80?**  
Set berre eitt kryss1  Inntekta frå eige arbeid, eller arbeidet  
til andre personar (t.d. ektemake, foreldre)2  Verneplikts-/sivilteneste3  Pensjon, trygd4  Stipend, lån, formue,  
føderåd, leigelinntekt eller  
anna formuesinntekt**5. Utførte De inntektsgivande arbeid i minst  
100 timar i året frå 1. nov. -79 til 31. okt. -80?**  
Arbeid som ein familiemedlem gjer i ei  
familiebedrift (t.d. gardsbruk, butikk) blir  
og rekna som inntektsgivande arbeid.1  Ja2  Nei  
Sjå rettleinga**Spørsmål 6 - 15 gjeld inntektsgivande arbeid. Berre dei som har svart "Ja" på spørsmål 5 skal svare på desse.****6. Før opp namn og adresse på den arbeidsstaden (bedrifta) der De  
utførte inntektsgivande arbeid lengst tid i året frå 1. nov. -79 til  
31. okt. -80. Med bedrift meiner vi t.d. butikk, kontor, gardsbruk,  
fabrikk e.l. Sjå rettleinga.**

Namn: .....

Adresse: .....

Poststad: .....

**7. Gjer greie for verksemda på denne  
arbeidsstaden så noye som råd er.**  
Skriv t.d. jordbruk, produksjon av møbel,  
leigebiltransport, bokhandel, sal av bilar e.l.

Verksemd: .....

**8. Kva for yrke (tittel) hadde De på  
denne arbeidsstaden?**  
Skriv t.d. heimhjelp, røreggjar, sjuke-  
pleiar, damefrisør, reklamekonsulent,  
platearbeidar, reingjeringshjelp e.l.

Yrke: .....

**9. Korleis er /var De knytt til arbeidsstaden  
De har nemnt i spørsmål 6?**1  Som fast eller mellombels tilsett2  Som sjølvstendig  
(eigar)3  Som familiemedlem  
utan fast løn i  
familiebedrift**10. Kor mange timar inntektsgivande arbeid utførte De i året frå 1. nov. -79 til 31. okt. -80?**  
Ta med alt inntektsgivande arbeid De utførte i heile perioden.1  100 - 499  
arbeidstimar2  500 - 999  
arbeidstimar3  1000 - 1299  
arbeidstimar4  1300 arbeidstimar  
eller fleire

H

**11. Kor mange timar inntektsgivande arbeid utførte De i veka 25. - 31. okt.?**1  Ingen, arbeide  
ikkje denne veka2  1 - 9  
timar4  20 - 29  
timarArbeide De ikkje denne  
veka, skal De ikkje fylle  
ut resten av skjemaet3  10 - 19  
timar5  30 timar  
eller fleire**12. Kvar møtte De på arbeid i veka 25. - 31. okt.?**1  Eg møtte fast på same  
arbeidsstaden/adressa som eg har  
ført opp på spørsmål 62  Eg møtte fast på ein annan stad..... kommune  
(Skriv namnet på kommunen)3  Eg møtte på  
ulike stader  
denne vekaMøtte De på ulike  
stader denne veka,  
skal De ikkje fylle ut  
resten av skjemaet.**13. Kor ofte reiste eller gjekk De frå heimstaden  
Dykkar til arbeidsstaden i veka 25. - 31. okt.?**  
Sjå rettleinga1  1 gong3  4 gonger  
eller fleire2  2 - 3 gonger4  Var ikkje på  
heimstaden  
denne veka**14. Kor lang tid brukte De til vanleg frå heimstaden  
Dykkar til arbeidsstaden (ein veg) i veka  
25. - 31. okt.?**1  0 - 14 min.2  15 - 29 min.3  30 - 44 min.4  45 min.  
eller meir**15. Kva for transportmiddel brukte De til vanleg  
frå heimstaden til arbeidsstaden (ein veg)  
i veka 25. - 31. okt.?** Set fleire kryss om nødvendig.1  Bil2  Buss3  Tog, trikk,  
T-bane4  Båt5  Brukte sykkel.  
Gjekk i meir  
enn 10 min.6  Anna

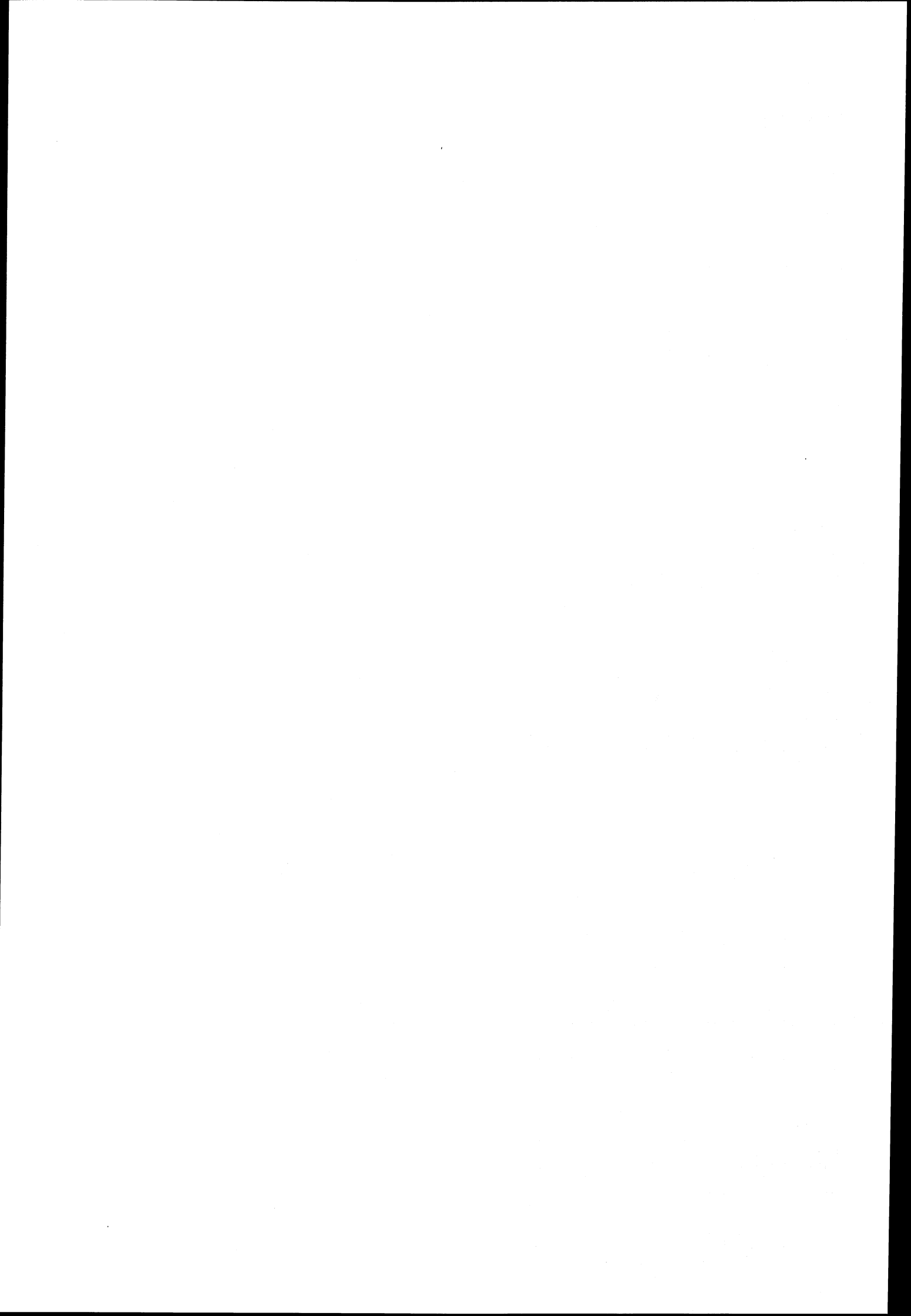

## Bustadskjema

Folke- og bustadteljing 1980

Undergitt  
teiepliktStatistisk  
Sentralbyrå  
Folke-  
teljingskontoret

Lovheimel

Stortingsvedtak av 16. november 1978, med heimel i lov nr. 2 av 25. april 1907

For kvart husvære skal det nyttast berre  
ein svarkonvolutt. Alle personskjema og det utfylte  
bustadskjemaet skal sendast samla i svarkonvolutten.SET KRYSS SLIK: IKKJE SLIK: BRUK HELST  
BLYANT ELLER  
BLÅ/SVART  
KULEPENN.

H

1. Har andre som bur i husværet fått bustadskjema?

1

Nei

2

Ja

Les teksten under midten på  
skjemaet før De held fram.2. Kor mange rom på 6m<sup>2</sup>  
eller meir er det i husværet?

Ta ikkje med kjøkken, bad og gang

1 rom

5 rom

2 rom

6 rom

3 rom

7 rom

4 rom

8 rom eller  
fleire3. Kor stort er husværet,  
målt i kvadratmeter?Under 30m<sup>2</sup>60-79m<sup>2</sup>30-39m<sup>2</sup>80-99m<sup>2</sup>40-49m<sup>2</sup>100-129m<sup>2</sup>50-59m<sup>2</sup>130m<sup>2</sup>  
eller meir

4. Kva slags eige-/leigeforhold er det til husværet?

Set berre eitt kryss.

Eg/vi eig det gjennom  
burettslag, aksjeselskap e.l.Eg/vi leiger det ved  
vanleg leigecontraktEg/vi eig det aleine  
eller saman med andreEg/vi leiger det gjennom  
arbeidet (tenestebustad)Eg/vi leiger det ei viss  
avgrensa tidEg/vi leiger det på  
andre vilkår enn dei  
som er nemnde ovanfor

5. Kor stort kjøkken er det i husværet?

Kjøkkenet er 6m<sup>2</sup>  
eller størreKjøkkenet er  
mindre  
enn 6m<sup>2</sup>Det er  
ikkje kjøkken  
i husværet6. Kva slags WC/do har dei som bur i husværet  
tilgjenge til?Vassklosett  
utanfor husværet

Annan do

Vassklosett  
i husværet

Annan do

7. Kva er viktigaste kjelda for oppvarming av husværet?

Sentralvarme  
(radiatorar e.l.)Elektriske omnar,  
varmekablar e.l.Omnar for flytande  
brensel (olje, parafin e.l.)Omnar for fast  
brensel (ved, koks e.l.)

## Spørsmål 8 - 15 nedanfor skal De og svare på

Dersom det er motteke eitt bustadskjema i  
husværet, fyller De det ut og sender det tilbake  
i svarkonvolutten saman med alle person-  
skjema.Dersom fleire i husværet har motteke bustad-  
skjema og svarkonvolutt, så gjer følgjande:

1. Ta kontakt med den (dei) andre som har motteke bustadskjema.
2. Fyll ut eitt av bustadskjema.
3. Send dette skjemaet saman med dei utfylte personskjema tilbake i same svarkonvolutten.

8. Er det pipe i husværet?

Ja

Nei

9. Er det montert brenselomn  
eller peis i husværet?

Ja

Nei

10. Er det bad eller dusj i  
husværet?

Ja

Nei

11. Er det telefon i  
husværet?

Ja

Nei

12. Rår nokon av dei som bur  
i husværet over personbil?

Ja

Nei

H

13. Kva slags hus ligg husværet i? Sjå rettleiinga.

Våningshus knytt til gardsdrift  
(hovudbygning, kårbustad,  
forpaktarbustad e.l.)Frittliggjande einebustad (einebustad  
med minst ein halv meters  
avstand til næraste hus)Hus i kjede, rekkjehus, terrassehus  
eller vertikalt delt tomannsbustad

Horisontalt delt tomannsbustad

Anna bustadbygg med  
mindre enn 3 etasjarBlok, leigegård eller  
anna bustadbygg med  
3 etasjar eller meir

Forretningsbygg, verkstadbygg e.l.

Hotell, pensjonat, aldersheim, barneheim,  
sjukehus, militærforlegning eller anna  
bygg for felleshushald

14. Når vart huset bygd?

1900 eller før

1901 - 1920

1921 - 1940

1941 - 1945

1946 - 1950

1951 - 1960

1961 - 1970

1971 - 1980

15. Kor mange husvære er det i huset? Rettleiinga fortel kva vi meiner med hus og husvære.

1 husvære

2 husvære

3 husvære

4 husvære

5 husvære

Dersom det er 6 husvære eller fleire,  
før opp talet her →