

KOMMUNEHEFTE

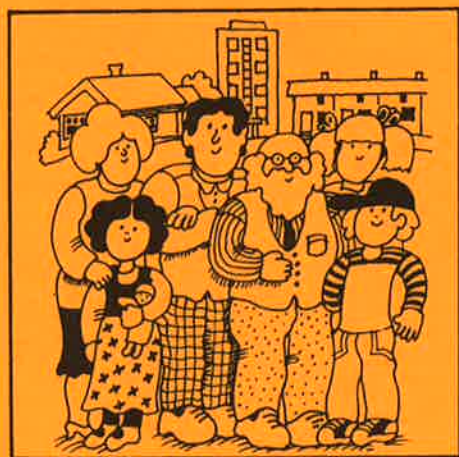

# FOLKE- OG BUSTADTELJING 1980

0514 **LOM**

STATISTISK SENTRALBYRÅ  
KONGSVINGER



FOLKE- OG BUSTADTELJING  
1. NOVEMBER 1980

0514 LOM

STATISTISK SENTRALBYRÅ  
KONGSVINGER 1981

ISBN 82-537-1331-2



## FØREORD

Hovudformålet med Folke- og bustadteljing 1980 var å gi eit bilete av befolkningen og levekåra i det norske samfunnet ved å sjå opplysningar om alder, kjønn, yrke, arbeid, inntekt, utdanning, butilhøve o.l. i samanheng.

Eit anna viktig formål var å gi statistikk for mindre geografiske område, som kommunar og delar av kommunar. Dei statistiske kommunehefta gir dei første resultat frå teljinga for å dekkje dette formålet. Fleire resultat for den enkelte kommunen vil liggje føre som eit sett upubliserte tabellar (ei "tabellpakke") kort tid etter at hefta er gitt ut. Tabellane vil bli leverte som utskrift på papir eller micro-fiche, etter ønskje frå brukaren.

Når kommunehefta for alle kommunar i eit fylke er publiserte, vil det bli laga eit samandrag for heile fylket med tabellar som svarar til dei som finst i kommunehefta. Når kommunehefta for heile landet er utkomne, vil det også bli laga eit samandrag for heile landet. Tilsvarande samandrag for fylka og heile landet vil bli laga av den "tabellpakka" som er nemnt ovanfor.

Resultata frå Folke- og bustadteljing 1980 vil elles bli gitt i tabellpublikasjonar som vil kaste lys over spesielle emne, bl.a. sysselsetjing, bustadtilhøve, familiar og hushald. Resultata vil også bli viste i kart og diagram. Bl.a. vil det bli laga busetjingskart som svarar til dei som vart laga i samband med Folke- og bustadteljing 1970.

Statistisk Sentralbyrå, Oslo/Kongsvinger, 28. september 1981

Odd Aukrust

---

Johan-Kristian Tønder



## INNHALD

	Side
Tabellregister .....	7
Tekstdel	
1. Opplegg og gjennomføring .....	8
1.1. Omfang .....	8
1.2. Grunnlag for statistikken .....	8
1.3. Datainnsamling .....	8
2. Feilkjelder .....	9
3. Omgrep og kjennemerke .....	9
3.1. Personkjennemerke .....	9
3.2. Familie- og hushaldstype .....	14
3.3. Bustadkjennemerke .....	15
3.4. Inndelinga i grunnkrinsar .....	17
4. Bruk av tabellane .....	18
5. Merknader til tabellane .....	18
Tabelldel .....	19
Vedlegg	
1. Grunnkrinsar i 1980 og teljingskrinsar i 1970. Endringar i kommuneinndelinga frå 1970 til 1980 .....	35
2. Kart over grunnkrinsinndelinga .....	37
3. Kart over tettstader .....	39
4. Personskjema .....	41
5. Bustadskjema .....	43

### Standardteikn i tabellar

: Tal kan ikkje offentleggjerast

- Null



## TABELLREGISTER

	Side
1. Folkemengda ved folketeljingane 1801 - 1980 .....	19
2. Folkemengda etter kjønn, ekteskapeleg status og alder. 1/11 1980 .....	19
3. Folkemengda etter trussamfunn/viktigaste kjelde til livsopphald, kjønn og alder. 1/11 1980 .....	19
4. Personar 16-66 år etter yrkesaktivitet, arbeidstid, kjønn og høgste utdanning. 1/11-79 - 31/10-80 .....	20
5. Personar 16 år og over, etter yrkesaktivitet, arbeidstid, kjønn og alder. 1/11-79 - 31/10-80 .....	21
6. Yrkesaktive 16 år og over, etter alder og næring. 1/11-79 - 31/10-80 .....	21
7. Yrkesaktive 16 år og over, etter kjønn, arbeidstid og næring/yrkesfelt. 1/11-79 - 31/10-80 .....	22
8. Yrkesaktive 16 år og over i arbeid i veka 25/10 - 31/10 1980, etter kjønn, arbeidstid i veka og næring/yrkesfelt .....	23
9. Yrkesaktive 16 år og over med fast oppmøteplass på arbeid i veka 25/10 - 31/10 1980, etter talet på arbeidsreiser, reisetid og yrkesfelt/oppmøteplass .....	24
10. Yrkesaktive 16 år og over med fast arbeidsreise i veka 25/10 - 31/10 1980, etter reise- måte, oppmøteplass, talet på arbeidsreiser og reisetid .....	25
11. Bustader etter hustype og talet på rom. Busette etter talet på rom i bustaden. 1/11 1980 .....	26
12. Bustader etter byggjeår for huset og hustype/eige-/leigeform. Busette og rom, etter byggjeår for huset. 1/11 1980 .....	26
13. Bustader etter viktigaste kjelde til oppvarming og byggjeår/innstallasjon av pipe. Busette etter bustadens viktigaste kjelde til oppvarming. 1/11 1980 .....	27
14. Bustader etter sanitærutstyr og talet på rom. Busette etter bustadens sanitærutstyr. 1/11 1980 .....	27
15. Bustader, rom og busette, etter hustype. 1/11 1980 .....	28
16. Bustader etter eige-/leigeform og areal. Busette etter eige-/leigeforhold til bustaden. 1/11 1980 .....	28
17. Bustader, busette og rom, etter busette pr. rom i bustaden. 1/11 1980 .....	28
18. Bustader etter talet på rom og talet på busette. 1/11 1980 .....	29
19. Familiar og personar, etter familietype, hushaldstypen og talet på familiar i hushaldet/ yrkesaktivitet i familien. 1/11 1980 .....	29
20. Familiar og personar i privathushald, etter familietype og eige-/leigeforhold til bustaden/talet på rom i bustaden. 1/11 1980 .....	30
21. Talet på privathushald med utvalde kjenneteikn for bustadstandard, og disponering av personbil. Busette i slike hushald, etter alder. 1/11 1980 .....	30
22. Folkemengda etter alder, kjønn og type bustadstrøk/grunnkrins. 1/11 1980 .....	31
23. Yrkesaktive 16 år og over, etter næring, kjønn og type bustadstrøk/grunnkrins. 1/11 1980 .....	32
24. Talet på privathushald med utvalde kjenneteikn for bustadstandard, og disponering av personbil. Bustadstrøk/grunnkrins. 1/11 1980 .....	33



## 1. OPPLLEGG OG GJENNOMFØRING

### 1.1. Omfang

Folke- og bustadteljing 1980 omfattar alle personar (også utanlandske statsborgarar) som etter "Forskrifter om føringen og ordningen av folkeregistrene" fastsett av Statistisk Sentralbyrå den 26. november 1979, var registrert busette i Noreg på teljingstidspunktet den 1. november 1980.

Bustadteljinga har med alle privatbustader (private husvære m.m.) der minst ein person var registrert busett den 1. november 1980.

Husvære der det ikkje budde nokon eller der det berre budde nokon mellombels (t.d. ugifte personar som budde utanom foreldreheimen på grunn av skolegang, studiar), er ikkje med i teljinga. Det er heller ikkje innhenta opplysningar om husvære for forpleide i aldersheimar, pleieheimar og andre fellesinstitusjonar.

Eininga hus er ikkje med i teljinga denne gongen. Det blir likevel gitt enkelte opplysningar om det huset som husværet ligg i. I avsnitt 3 er det gjort nærare greie for bustadomgrepet (staden der ein person skal reknast som busett) og husværemgrepet.

### 1.2. Grunnlag for statistikken

Dei fleste opplysningane i folke- og bustadteljinga byggjer på oppgåver som oppgåvegivarane har gitt direkte på eigne skjema.

Personskjema vart sende til alle personar som hadde fylt 16 år eller fylte 16 år i 1980, (sjå vedlegg 3).

For personar under 16 år fekk Statistisk Sentralbyrå dei nødvendige opplysningane frå folke-registeret i den enkelte kommunen.

Opplysningane om det enkelte privathusværet er gitt på eige bustadskjema (sjå vedlegg 4).

Oppgåvene over utdanningsbakgrunnen til befolkningen er henta frå utdanningsopplysningane gitt i folketeljinga 1970 og "Arkivet for påbegynt og avsluttet utdanning" i Statistisk Sentralbyrå som inneheld alle utdanningar som ein person har avslutta i Noreg i perioden 1970 - 1980. I tillegg kjem oppgåver over utanlandsk utdanning gitt i folketeljinga 1980.

Oppgåver over alder, kjønn og andre demografiske kjenneteikn er henta frå Det sentrale personregister i Statistisk Sentralbyrå.

Nødvendige oppgåver over dei vernepliktige og sivile tenestepliktige er innhenta gjennom Forsvarets overkommando og Administrasjonen for sivile tenestepliktige.

Folke- og bustadteljing 1980 vart gjennomført med heimel i Statistikkloven av 25. april 1907 og Stortingsvedtak av 16. november 1978.

### 1.3. Datainnsamling

Ved folketeljinga i 1980 vart skjema sende i posten direkte til den enkelte personen. Før utsendinga tok til, vart namn og adresse ført på skjema. Det var Det sentrale personregister som danna grunnlaget for denne påføringa.

Kvar person fekk tilsendt sitt eige personskjema saman med ei rettleiing.

I tillegg fekk den eldste personen i familien eit bustadskjema. Med bustadskjemaet følgde også ein svarkonvolutt.

Utfylte personskjema frå alle som budde i husværet saman med eitt bustadskjema vart sende samla tilbake i svarkonvolutten. Dersom det budde fleire familiar i same husværet, nytta familiarne same svarkonvolutt og berre eitt bustadskjema vart utfylt. Innsamlingsmetoden gav derfor grunnlag for å danne buhushald (sjå nedanfor) i folke- og bustadteljinga.

Den enkelte personen er i teljinga rekna å ha bustaden sin i det husværet der vedkomande var registrert busett i folkeregisteret 1. november 1980. Innsamlinga av opplysningane viste at enkelte personar budde i eit anna husvære enn der dei var registrert busette i folkeregisteret. Dette gjaldt bl.a. ugifte studentar og skoleelevar som budde på hybel og som sende personskjemaet sitt i same svarkonvolutten som hybelverten. Dette gjaldt også personar som hadde flytta kort tid før 1. november

1980 og som gav opp bustadopplysningar på den nye adressa, medan flyttinga først vart registrert i folkeregisteret etter 1. november 1980. I slike tilfelle vart personane likevel rekna som busette i den bustaden/adressa dei var registrerte på i folkeregisteret 1. november 1980. I avsnitt 3 er det gjort greie for kvar ein person skal reknast som busett. I same avsnittet er det også gjort greie for omgrepet "buhushald".

Dei personane som ikkje hadde svara på folketeljings skjema til rett tid, fekk tilsendt ei adressert purring.

Dei som ikkje svara på den adresserte purringa, vart oppsøkte av teljarar som kravde inn oppgåvene.

## 2. FEILKJELDER

Under gjennomføring og bearbeiding av ei statistisk teljing vil det alltid kunne oppstå ulike feil som kan gi utslag i teljingsresultata.

Dei fleste feila oppstår vanlegvis under oppgåveinnhentinga og kjem av urette svar eller mangelfullt utfylte skjema.

Feil som oppstår under bearbeidinga er først og fremst knytte til koding av opplysningar, i vårt tilfelle spesielt opplysningane om næring og yrke.

For å få eit grunnlag til å vurdere kor omfattande feila er, vart det gjennomført ei kvalitetskontrollundersøking i samband med teljinga.

Resultata frå denne undersøkinga blir publiserte i serien Statistiske analyser. Resultata er venta å ligge føre i 1982 og vil ta for seg sentrale kjenneteikn frå bustaddelen av teljinga, og kjenneteikn for sysselsetjing og arbeidsmarknad.

## 3. OMGREP OG KJENNERMERKE

### 3.1. Personkjennemerke

Når ikkje annet er nemnt, refererer personopplysningane seg til 1. november 1980.

#### Bustad

Den enkelte personen er i teljinga rekna å ha bustaden sin i den kommunen og i det husværet der vedkomande var registrert som busett i folkeregisteret den 1. november 1980. Hovudregelen er her at ein person skal registrerast som busett der vedkomande regelmessig tek døgnkvila si.

Dei viktigaste registreringsreglane er elles:

Bustadtilhøve	Skal registrerast som busett i
Gift person som pga. arbeid, studiar, avtening av verneplikt e.l. oppheld seg utanom felleshusværet til ektefellane	Felleshusværet til ektefellane
Ugift person som pga. studiar, skolegang eller avtening av verneplikt oppheld seg utanom husværet til foreldre/forsørgjar	Husværet til foreldre/forsørgjar
Ugift person med eige arbeid og som vanlegvis ikkje bur hos foreldre/forsørgjar	Husværet der personen vanlegvis bur
Person som pga. ferie, besøk hos kjende, forretningsreise e.l. er fråverande frå husværet der vedkomande vanlegvis bur	Husværet der personen vanlegvis bur
Person som er forpleid i barneheim, aldersheim, pleieheim eller er sett bort i privat pleie	Barneheimen, aldersheimen, pleieheimen eller husværet der personen er i pleie
Person som er innlagd på sjukehus eller plassert på arbeidsskole, arbeidsanstalt eller i fengsel	Husværet der personen var busett før innlegginga eller plasseringa

Personar som ikkje kan heimførast til ein bestemt bustad, er rekna til gruppa "Utan fast bustad". Personar utan fast bustad er som regel registrerte som busette i den kommunen der dei sist hadde fast bustad.

I det følgjande er omgrepet "Busett" brukt i same tyding som omgrepet "Registrert busett".

Det er ikkje innhenta opplysningar om mellombels bustad. Det kan derfor ikkje bli gitt oppgaver over den tilstadeverande befolkninga.

Opplysningane frå Folke- og bustadteljing 1980 er ikkje nytta til å justere opplysningane i folkeregistra.

### Alder

I fordelinga etter alder er den enkelte personen gruppert etter alder pr. 31. desember 1980 (Alder = 1980 - fødselsår).

### Ekteskapeleg status

Det er brukt fire hovudgrupperingar etter ekteskapeleg status, nemleg ugifte, gifte, skilde og enkjer/enkjemenn.

### Sambuande

Med sambuande meiner ein personar som lever saman (i ekteskapsliknande forhold) utan å ha inngått formelt ekteskap.

I gruppa sambuande er rekna berre dei personane som er registrert busette på same adressa i folkeregisteret 1. november 1980.

### Trussamfunn

Det er brukt tre grupperingar etter trussamfunn, nemleg "Den norske kyrkja", "Trussamfunn utanfor den norske kyrkja" og "Ikkje tilslutta trussamfunn".

Personar under 16 år er som regel grupperte saman med foreldra sine. I dei tilfella foreldra ikkje høyrer til same gruppe, er barna førte til gruppa for uoppgitt.

### Utdanning

Opggåvene over utdanning omfattar enkeltutdanningar på heil- eller deltid som normalt varer minst 5 månader.

For personar med fleire enkeltutdanningar, er den utdanninga som samla varer lengst (normal tid for enkeltutdanninga tillagt den tida som krevst til føreutdanning) rekna som den høgaste utdanninga. Av utdanningar som samla varer like lenge, er den som er rekna som den viktigaste yrkesmessig, oppfatta som den høgaste utdanninga til personen. Utdanningsgrupperinga er gjort etter 1973-utgåva av Standard for utdanningsgruppering i offentleg norsk statistikk (Statistisk Sentralbyrås Håndbøker nr. 28).

Standarden er bygd opp som eit pyramidisk klassifikasjonssystem.

Enkeltutdanningane er først ordna i grove grupper som i standarden blir kalla utdanningsnivå. Innanfor kvart nivå er det først gjort ei sortering etter fagfelt, dernest ei finare sortering i faggrupper.

Inndelinga i nivå eller hovudgrupper er gjort på denne måten:

0. Inga utdanning og utdanning på førskolenivå (utdanning for 6-åringar og mindre barn)
1. Utdanning på barneskolenivå (1 - 6 år, førskoleutdanning ikkje medrekna)
2. Utdanning på ungdomsskolenivå (7 - 9 år)
3. Utdanning på gymnasnivå I (10 år)
4. Utdanning på gymnasnivå II (11 - 12 år)
5. Utdanning på universitets- og høgskolenivå I (13 - 14 år)
6. Utdanning på universitets- og høgskolenivå II (15 - 16 år)
7. Utdanning på universitets- og høgskolenivå III (17 - 18 år)
8. Utdanning på forskarnivå (over 18 år)
9. Uoppgitt utdanning.

I tabellane over høgaste utdanninga til personen frå folketeljinga er gruppene 0 og 9 slått saman til ei gruppe.

Fagfelta er i standarden spesifiserte slik:

1. Allment fagfelt
2. Humaniora og estetikk
3. Undervisning
4. Administrasjon, økonomi, samfunnsvitskap og jus
5. Industri, handverk, naturvitskap og teknikk
6. Samferdsel
7. Helsevesen
8. Jordbruk, skogbruk og fiske
9. Tenesteyting og forsvar.

I tabellane frå folketeljinga er berre dei viktigaste fagfelta under dei ulike nivå- eller hovudgruppene spesifiserte. Dei andre fagfelta er slått saman til ei gruppe.

I folketeljinga 1970 vart det gjort ei tre-deling av gymnasnivået i standarden etter kor lenge utdanninga vara, 10 år, 11 år og 12 år.

I folketeljinga 1980 følgjer inndelinga grupperinga i standarden, nemleg ei gruppering på 10 år og 11-12 år.

Fagutdanningar avslutta før 1972/73 og som ikkje byggjer på examen artium blir i teljinga 1980 koda med 8 års allmennutdanning som grunnlag. Fagutdanningar avlagde etter 1972/73 blir koda med 9 år som grunnlag.

#### Viktigaste kjelde til livsopphald

Personar 16 år og over er grupperte etter den kjelda til livsopphald som var viktigast dei siste 12 månadene før teljingstidspunktet, dvs. frå 1. november 1979 fram til 1. november 1980. For personar under 16 år som er busette i privathushald er inntekta frå andre personar alltid rekna som viktigaste kjelde til livsopphald.

For personar under 16 år som er busette i felleleshushald er pensjon, trygd rekna som viktigaste kjelde til livsopphald.

Med "inntekt av eige arbeid" er meint inntekt av eigen yrkesaktivitet.

"Pensjon, trygd" omfattar sjuketrygd, arbeidsløysetrygd, forsørgjartrygd, uføretrygd, alderstrygd, yrkesskadetrygd, krigspensjon, bedriftspensjon o.l.

Som "stipend, lån, formue, føderåd, leigeinntekt eller anna formuesinntekt" blir også rekna utbetalingar i samband med livsforsikring eller individuell pensjonsforsikring. Underhald frå andre enn privatpersonar (t.d. stønader frå det offentlege, institusjonar eller bedrifter), så nær som pensjon og trygd blir også rekna med her.

Personar som har inntekta til andre personar som viktigaste kjelde til livsopphald er grupperte under "inntekt av eige arbeid eller andre personars arbeid/inntekt". Dette gjeld uansett om inntekta kjem frå arbeid, pensjon, trygd eller stipend, lån m.m.

#### Yrkesaktivitet

I Folke- og bustadteljing 1980 er det innhenta oppgåver om yrkesaktiviteten både for dei siste 12 månadene før teljingstidspunktet og den siste veka før teljingstidspunktet.

Som yrkesaktivitet er rekna alt arbeid som blir utført mot betaling i form av lønn, inntekt av eiga bedrift, provisjon, honorar o.l. Arbeid som familiemedlem utan fast lønn i familiebedrift (t.d. gardsbruk, butikk) og verneplikts-/sivilteneste er også rekna som yrkesaktivitet.

Som yrkesaktive dei siste 12 månadene er rekna personar 16 år og over som utførte yrkesaktivitet som vara minst 100 timar i denne perioden.

Som yrkesaktive den siste veka før teljingstidspunktet er rekna personar 16 år og over som utførte yrkesaktivitet som vara minst 1 time i denne veka. Personar som var midlertidig borte frå arbeidet heile veka på grunn av sjukdom, permisjon, ferie e.l. er ikkje rekna med blant dei yrkesaktive.

### Arbeidstid

Det er innhenta oppgåver over arbeidstida både for dei siste 12 månadene før teljingstidspunktet og den siste veka før teljingstidspunktet.

Arbeidstida omfattar all den tida som er gått med til yrkesaktivitet. Arbeidstid som har gått med til førebuing i tillegg til ordinær arbeidstid, er også rekna med (t.d. førebuingar i tillegg til ordinær undervisningstid for lærarar). Tid som er brukt til skolearbeid, studiar og husarbeid for eigen familie, er ikkje rekna med.

Fråvær på grunn av sjukdom, permisjon, ferie e.l. er heller ikkje rekna med i arbeidstida.

### Generelt om grupperinga etter næring, yrke og yrkesstatus

Personar 16 år og over med yrkesaktivitet er grupperte på næring etter kva slags verksemd det er i den bedrifta der den enkelte arbeide heile tida eller lengst tid dei siste 12 månadene før teljingstidspunktet. Desse personane er vidare grupperte på det yrket og den yrkesstatusen som dei hadde heile tida eller lengst tid i denne bedrifta i 12-månadersperioden.

Personar 16 år og over med yrkesaktivitet siste veka før teljingstidspunktet er grupperte etter den næringa og det yrket vedkomande oppgav å ha hatt i den bedrifta der den enkelte arbeide heile tida eller lengst tid dei siste 12 månadene før teljingstidspunktet. Det er såleis ikkje innhenta særskilde oppgåver om næring og yrke for dei yrkesaktive den siste veka før teljingstidspunktet.

### Næring

Næringsgrupperinga er gjort etter 1978-utgåva av Standard for næringsgruppering i offentlig norsk statistikk (Statistisk Sentralbyrå's Håndbøker nr. 9).

Denne standarden er i samsvar med International Standard Industrial Classification of All Economic Activities (ISIC).

I standarden er grupperingssystemet utforma som eit femsifra pyramidisk system der kvart siffer gir eit grupperingsnivå. Dei fem nivåa har fått følgjande nemningar:

Næring	1-sifra kode
Næringsområde	2-sifra kode
Næringshovudgruppe	3-sifra kode
Næringsgruppe	4-sifra kode
Næringsundergruppe	5-sifra kode

Næringane på 1-sifra nivå har følgjande 9 inndelingar:

1. Jordbruk, skogbruk, fiske og fangst
2. Bergverksdrift
3. Industri
4. Kraft- og vassforsyning
5. Bygginge- og anleggsverksemd
6. Varehandel, hotell- og restaurantverksemd
7. Transport, lagring, post og telekommunikasjonar
8. Bank- og finansieringsverksemd, forsikringsverksemd, eigedomsdrift og forretningsmessig tenesteyting
9. Offentleg, sosial og privat tenesteyting.

Ei oversikt over den vidare inndelinga i næringsområde m.m. finst i Standard for næringsgruppering.

Næringsgrupperinga i 1980-teljinga er ikkje direkte samanliknbar med næringsgrupperinga i 1970-teljinga. Årsaka til dette er overgangen til ny standard for næringsgruppering i 1972. I folketeljinga 1970 vart næringsgrupperinga gjort etter 1960-utgåva av Standard for næringsgruppering.

Tabellar med samanliknbare tal mellom teljinga i 1970 og 1980 vil bli publiserte ei tid etter kommunehefta i dei såkalla "tabellpakkene". Næringsoppgåver med resultat frå 1970-teljinga grupperte etter 1978-utgåva av Standard for næringsgruppering, vil da bli gitt. I folketeljinga 1980 blir det gitt næringsoppgåver ned på næringsgruppe (3-sifra kode).

Yrke

Yrkesgrupperinga er gjort etter Standard for yrkesgruppering i offentlig norsk statistikk (uttatt av Arbeidsdirektoratet i 1965). Standarden følgjer i prinsippet 1958-utgåva av International Standard Classification of Occupations (ISCO).

Standarden er bygd opp slik at yrke som er i nær slekt er førte saman til såkalla yrkesgrupper, som igjen dannar yrkesområde. Desse yrkesområda er førte saman til yrkesfelt.

Kvart yrke i klassifiseringa har femsifra kodenummer:

første siffer angir yrkesfelt  
 første og andre siffer angir yrkesområde  
 første - tredje siffer angir yrkesgruppe  
 første - femte siffer angir yrke.

Til folketeljinga 1980 har Statistisk Sentralbyrå ført nye yrke inn i denne standarden. Den inndelinga i yrkesgrupper som er brukt i 1965-utgåva, er stort sett brukt også her. Vidare er ein del yrkesgrupper slått saman og nokre er splitta i fleire grupper. Ei ny tre-siffergruppe er tatt med for olje- og gassarbeid. Dessutan er leiande tenestemenn i kommunal- og fylkeskommunal administrasjon og forvaltning skilt ut som ny gruppe.

Gruppene "Lærarar" og "Faglærarar i praktiske yrke" er slått saman til ei gruppe.

Oppgåver over yrke er i teljinga gitt ned på yrkesgruppe (3-sifra kode).

Yrkesstatus

I teljinga er det brukt følgjande tre grupperingar etter yrkesstatus:

1. Fast eller midlertidig tilsett
2. Sjølvstendig
3. Familiemedlem utan fast løn i familiebedrift.

Personar (også medeigarar) som arbeidde i firma organiserte som aksjeselskap, andelslag eller anna selskapsform med avgrensa ansvar, er alltid rekna som tilsette.

Ein person er rekna som sjølvstendig dersom vedkomande dreiv verksemd åleine for eiga rekning eller saman med andre med uavgrensa ansvar (t.d. i ansvarleg selskap).

Gruppa "Familiemedlem utan fast lønn i familiebedrift" omfattar personar som arbeidde i familieverksemd utan fast avtala lønn og som verken var eigarar eller medeigarar i verksemda. Ein familiemedlem utan fast lønn kan likevel ha vederlag for arbeidet i form av kost og losji, del av overskott e.l.

I dei tilfelle der ektefellar arbeidde i felles verksemd (t.d. gardsbruk) som ikkje var organisert som aksjeselskap e.l., er den eine ektefellen rekna som sjølvstendig og den andre som familiemedlem utan fast lønn i familiebedrift, med mindre begge ektefellane var registrerte som eigarar av verksemda.

Generelt om oppmøteplass, reisehyppigheit, reisetid og transportmåte

Kjennemerka gjeld personar 16 år og over med yrkesaktivitet i siste veka før teljingstidspunktet.

Reisehyppigheit, reisetid og transportmåte gjeld yrkesaktive personar med fast oppmøteplass (sjå oppmøteplass).

Reisetid og transportmåte gjeld yrkesaktive personar med fast arbeidsreise (sjå reisehyppigheit).

Oppmøteplass

Med oppmøteplass forstår ein den staden der vedkomande møtte fram når arbeidsdagen tok til.

Personar 16 år og over med yrkesaktivitet siste veka før teljingstidspunktet er grupperte etter kommunen den faste oppmøteplassen låg i (rute 1 og 2 i personskjemaet).

Personar som i denne veka møtte på ulike arbeidsstader, var til sjøs e.l., er ikkje rekna å ha fast oppmøteplass (rute 3 i personskjemaet).

Reisehyppigheit

Med reisehyppigheit forstår ein så mange gonger som vedkomande reiste frå heimstaden til arbeidsstaden den siste veka før teljingstidspunktet.

Heimstaden er alltid rekna som den bustadadressa vedkomande er registrert busett på i folke-registeret. For personar som budde mellombels på t.d. hybel eller brakke i denne veka, er reisa mellom hybel, brakke og arbeidsstad ikkje medrekna.

For personar som var registrert busette på arbeidsstaden er det rekna kor mange dagar vedkomande var på arbeid siste veka før teljingstidspunktet.

Med "fast arbeidsreise" meiner ein personar med fast oppmøteplass og som reiste minst ein gong frå heimstaden til arbeidsstaden i veka før teljingstidspunktet.

Reisetid

Reisetid er reisetida frå heimstaden (registrert bustadadresse) til arbeidsstaden. Reisetida er rekna ein veg. I reisetida er gangtid og ventetid under reisa teke med. Det same gjeld faste gjeremål som t.d. å ta med barn til barnehage, dagamma e.l. Tilfeldige gjeremål og seinkingar er ikkje rekna med.

For pendlarar som budde mellombels på t.d. hybel, brakke e.l., er reisetida rekna frå heimstaden og fram til arbeidsstaden.

Transportmåte

Med transportmåte forstår ein dei transportmidla vedkomande til vanleg nytta ein veg frå heimstaden til arbeidsstaden siste veka før teljingstidspunktet.

For personar som ikkje reiste på same måten kvar dag, er det rekna med den reise måten vedkomande nytta flest dagar.

3.2. Familie- og hushaldstype

Grupperingane på familie og hushaldstype refererer seg til teljingstidspunktet den 1. november 1980.

Familie

Til ein og same familie er rekna:

1. Ektepar og eventuelle ugifte barn registrert busette i same privatbustad, aldersheim, pleieheim e.l.
2. Far/mor med ugifte barn registrert busette i same privatbustad, aldersheim, pleieheim, pensjonat, hotell e.l.
3. Kvar enkelt person som ikkje høyrer inn under noka av de to gruppene som er spesifiserte ovanfor (bl.a. personar utan fast bustad). Desse personane dannar såleis kvar for seg eigen familie (familie med ein person).

I familiar med ektepar er også teke med eventuelle ugifte barn av berre den eine ektefellen og ugifte adoptivbarn og stebarn, men ikkje fosterbarn.

Av reglane som er nemnde ovanfor går det fram at personar (t.d. ektefellar) som ikkje var registrert busette i same privatbustad, aldersheim, pleieheim e.l., aldri er grupperte under same familie. Vidare går det fram at gifte, separerte, skilde, enkjer og enkjemenn ikkje i noko tilfelle er rekna til same familie som foreldra. Når t.d. eit ektepar bur saman med ei skild dotter, dannar ektefellane eigen familie og dottera eigen familie. Elles kan nemnast at ugifte sysken som har felles husvære, der ingen av foreldra er busette, kvar for seg er rekna som særskild familie.

Hushaldstype

Det er skilt mellom to hovudtypar av hushald, nemleg privathushald og felleshushald.

Gruppa "Privathushald" omfattar personar som var registrerte som busette i privat husvære. Denne hushaldstypen er vidare splitta opp etter talet på familiar i hushaldet. Som hushaldseining er

her rekna buhushald. Denne omfattar alle busette i same husvære. Av dette følgjer at talet på privat-hushald er det same som talet på husvære i teljinga.

Til felleleshushald er rekna forpleide som var registrert busette i aldersheimar, barneheimar, pleieheimar e.l.

Personale ved felleleshushald er alltid grupperte under privathushald. Det same gjeld militært personell som budde i militærforlegning.

### 3.3. Bustadkjennemerke

Bustadkjennemerka refererer seg til den bustaden der den einskilde var registrert busett 1. november 1980.

#### Bustad (husvære m.m.)

Med husvære meiner ein t.d. rekkjehus, husvære i tomannsbustad, husvære i leiegård, blokk-husvære, hybelhusvære og hybel med eigen inngang. Einebustad blir også rekna som husvære.

I hybelbygg er derimot kvar enkelt hybel alltid rekna som husvære. Dette gjeld også når fleire hyblar har felles gang, hall, bad og/eller kjøkken.

Vidare er hyblar for sjukepleiarar, legebustader og rom som er disponerte av privathushald i sjukehus, militærforlegningar eller felleleshushald, alltid rekna som egne husvære.

Til eit husvære er som hovudregel rekna rom som er bygde (eller ombygde) til bruk for ein eller fleire personar som har felles kost og losji, og der det er tilgjenge til romma (rommet) utan at ein må gå gjennom eit anna husvære.

Ein bustad vil derfor som regel falle saman med omgrepet husvære.

I enkelte tilfelle vil ein bustad omfatte mer enn eitt husvære. Dersom t.d. ugifte barn bur i eige husvære (hybel med eigen inngang e.l.), men på same adressa som foreldra, er som hovudregel barna rekna å høyre til same husvære som foreldra. I dette tilfellet omfattar bustaden det husværet som foreldra bur i og det husværet som barna bur i. Berre dersom barna er registrerte som eigen familie i folkeregisteret, er husværa rekna som særskilde bustader.

Hyblar utan eigen inngang som ikkje ligg i hybelbygg, institusjon e.l., og der det bur personar som er registrerte i folkeregisteret på vedkomande adresse, er alltid rekna til same bustad som hovudhusværet.

Med privatbustad er meint husvære der det ikkje bur forpleide i aldersheimar, barneheimar og andre felleleshushald. Husvære for tilsette (t.d. sjukepleiarar) ved institusjonar er såleis rekna som privatbustader. Det same gjeld husvære for befall m.m. i militærforlegningar.

Det er ikkje innhenta oppgåver for husvære som ikkje er privatbustader.

I tabellane er "privatbustadene" for å gjera det enkelt kalla "husvære".

#### Rom

Oppgåvene over talet på rom refererer seg til husvære som er med i teljinga, og omfattar bustadrom på 6 m<sup>2</sup> eller meir, og som kan nyttast året rundt. Kjøkken, bad, entré, hall, alkove, hems, trimrom, vaskerom og rom som berre blir nytta til næringsverksemd (f.eks. kontor) er ikkje med.

I 1980-teljinga er det ikkje innhenta spesifiserte oppgåver over talet på rom i husvære med "meir enn 8 rom", slik som det vart gjort i teljinga i 1970.

I oppgåvene for "rom i alt" er tala på rom i husvære med meir enn 8 rom derfor rekna med. For kvar enkelt kommune er det laga gjennomsnittstal frå 1970-teljinga (dvs. gjennomsnittleg tal på rom i husvære med meir enn 8 rom). Dette gjennomsnittstalet er brukt for å fastleggje talet på rom for husvære med meir enn 8 rom i 1980-teljinga.



Areal

Med areal for husværet er meint nettoareal. I tillegg til bustadrom på 6 m<sup>2</sup> eller meir er også teke med kjøkken, bad, entré, hall o.l.

Rom som er felles for to eller fleire husvære, t.d. felles gang, hall, bad e.l., er ikkje rekna med i arealet.

Eige-/leigeform

Som eigarar er også rekna personar som eig aksje eller andel som gir burett.

Med "vanleg leigekontrakt" er meint at vedkomande leiger eit husvære av ein eigar etter dei reglar og avtalar som følgjer av husleigelova. Vanleg leigeforhold utan skriftleg kontrakt er også rekna med her.

Kjøkken

Med kjøkken er i teljinga meint ein del av husværet som er avgrensa frå andre delar av det, og der det er installert utstyr til matlagning for dei som bur der. Kjøkkenet kan vera eit eige rom, men treng ikkje vera det.

Dersom fleire husvære har felles kjøkken, t.d. hyblar i eit hybelbygg, er alle husværa rekna å vera utan kjøkken.

I storleiken på kjøkkenet er også medrekna golv plass til benker, skap o.l.

Viktigaste kjelda til oppvarming

Dersom to eller fleire kjelder er like viktige for oppvarming av husværet, er baa (alle) desse rekna med.

Hushaldet disponerer bil

Med å disponere bil meiner ein i teljinga å eige/leige bil eller å ha høve til å bruke privat t.d. firmabil.

Stasjonsvogn og varevogn er rekna som personbil berre dersom ho blir brukt også til privatkjøring.

Hustype

Som hus er som hovudregel rekna bygningar som frå kjellar til loft er skilde frå andre bygningar.

Kvar enkelt blokk er derimot rekna som eitt hus, sjølv om det frå kjellar til loft er skiljevegg(ar) utan gjennomgang i blokka.

I rekkjehus er heile rekkja av husvære rekna som eitt hus.

Som frittliggjande einebustad er rekna einebustad med minst ein halv meters avstand til nærmaste hus.

Som hustype "einebustad" er også rekna frittliggjande einebustader som inneheld eit hybelhusvære, og/eller der eitt eller fleire rom er brukte som hybel.

Rekkjehus er hus med husvære som har minst ein vegg eller ein del av ein vegg felles med eit anna husvære. Hus i kjede er hus som er bundne saman med eit anna hus ved garasje, carport, svalgang o.l. Terrassehus er hus med husvære som er bygde saman i ei bakkeskråning, og der fleire av husværa har heile eller delar av taket til husværet under som terrasse.

Horisontalt delt tomannsbustad er hus med to vanlege husvære (som kan ha ulik storleik) og der det eine husværet ligg i ein etasje over det andre.

Anna bustadbygg med mindre enn 3 etasjar omfattar også einebustader med mindre enn ein halv meters avstand mellom husa.

Gruppa "forretningsbygg m.m." omfattar hus der halvparten eller mindre av golvarealet er nytta til privatbustad.

Som bygg for felleleshushald er rekna hus der det er organisert felleleshushald for dei busette og/eller mellombels tilstadeverande.

Oppgåver over tal på husvære, rom og busette i bygg for felleleshushald omfattar berre privathusvære, rom og busette i desse bustadene.

### Byggjeår

Med byggjeår meiner ein det året da minst halvparten av husværa i huset var ferdige til innflytting. Hus som er ombygde, er grupperte etter opphavleg byggjeår.

### Gjennomsnittstal

Busette pr. husvære er lik talet på busette i privathusvære dividert med talet på privathusvære.

Rom pr. husvære er lik talet på rom (kjøkken ikkje medrekna) i privathusvære dividert med talet på desse husværa.

Busette pr. rom er lik talet på busette i privathusvære dividert med talet på rom (kjøkken er ikkje medrekna) i privathusvære.

### 3.4. Inndelinga i grunnkrinsar

Grunnkrinsinndelinga til bruk i folketeljinga er gjort av Byrået i samarbeid med kommunane og brukarar av statistikk på regionalt nivå.

Følgjande kriterium er lagde til grunn for utarbeidinga av grunnkrinsane:

1. Utgangspunktet for grunnkrinsinndelinga er som regel inndelinga i folketeljingskrinsar i 1970. Dersom inndelinga frå 1970 er endra, er det lagt vekt på at grupper av grunnkrinsar kan samanliknast med ein eller fleire tidlegare folketeljingskrinsar.
2. Grunnkrinsane er utforma slik at dei kan vera stabile over ein rimeleg tidsperiode.
3. Grunnkrinsane skal bestå av eit samanhengande geografisk område.
4. Grunnkrinsane bør vera mest mogleg einsarta når det gjeld natur- og næringsgrunnlag, kommunikasjonsforhold og bygningsmessig struktur.
5. Folketal og areal bør ikkje variere for sterkt. Folketalet kan variere frå under 100 i sterkt spredtbygde strøk til over 1 000 i dei tettast utbygde byområda.

Fordi grunnkrinsinndelinga skal vera mest mogleg stabil, er ho ikkje knytt saman med ei avgrensing av tettbygde strøk, da desse grensene stadig må endrast.

Tettstadavgrensinga er ført vidare uavhengig av grunnkrinsinndelinga. Retningslinene for tettstadavgrensinga følgjer i store trekk den som vart praktisert i 1960 og 1970. Hovudkriteriet ved avgrensinga av tettstad er at avstanden mellom husa i ei husklynge ikkje skal vera over 50 meter, men det er tillate skjønsmessige avvik for område der det ikkje kan eller skal byggjast bustader, som t.d. lagerplassar, idrettsanlegg, parkar o.l. Området må ha minst 200 busette på teljingstidspunktet.

Det er ikkje stilt noko krav om at grensene for grunnkrinsane skal falle saman med grensene for kyrkjesokn, skole- eller valkrinsar.

Oppgåver over grunnkrinsar blir også grupperte til delområde (bydelar/bygdelag). Desse delområda omfattar vanlegvis 1 000 - 3 000 personar i spreidtbygde strøk og 3 000 - 5 000 personar i tettbygde strøk. Eit delområde kan t.d. vera eit område som soknar til eit lokalt sentrum i ein kommune.

Ei oversikt som viser forholdet mellom grunnkrinsar i 1980 og teljingskrinsar i 1970, er vist i vedlegg 1.

Kart som viser omfanget av grunnkrinsane som det blir gitt resultat for i dette heftet, er vist i vedlegg 2.

For ei nærmare orientering om grunnkrinsane m.m. viser vi til hefta "Grunnkretser og tettsteder. Dokumentasjon 1980".

#### 4. BRUK AV TABELLANE

Dette heftet inneheld tabellar for den enkelte kommunen. Tabellane i kommunehefta er inndelte i seks hovudgrupper.

Tabellane 1 - 3 gir resultat for enkelte demografiske kjenneteikn.

Tabellane 4 - 10 gir hovudresultat for utdanning, yrke, næring, arbeidstid m.m. Tabellane 4 - 7 refererer seg til dei siste 12 månadene før teljingstidspunktet. Tabellane 8 - 10 gir oppgåver for kjennemerke som knyttar seg til den siste veka før teljingstidspunktet.

Tabellane 11 - 18 gir resultat for bustaddelen av teljinga.

Tabellane 19 - 21 gir resultat for familiar og privathushald.

Tabellane 22 - 24 gir hovedresultat for befolkning, yrkesaktivitet og bustader på grunnkrins.

#### 5. MERKNADER TIL TABELLANE

##### Tabell 1:

I tabell 1 har ein generelt teke sikte på å gi tal tilbake til 1801 etter kommuneinndelinga i 1980.

I 1866 vart Lom delt i to herred - Lom og Skiaker (seinare Skjåk).

I tabell 1 gjeld tala for 1865 og tidlegare for sokn som svarar til kommuneavgrensinga i 1980.

TABELL 1. FOLKEMENGDEN VED FOLKETELJINGENE 1801 - 1980

ÅR	FOLKE- MENGD	ÅR	FOLKE- MENGD	ÅR	FOLKE- MENGD	ÅR	FOLKE- MENGD	ÅR	FOLKE- MENGD	ÅR	FOLKE- MENGD
1801 ..	2046	1835 ..	2662	1865 ..	3299	1900 ..	2654	1930 ..	2643	1960 ..	2884
1815 ..	2006	1845 ..	2701	1875 ..	3140	1910 ..	2368	1946 ..	3027	1970 ..	2888
1825 ..	2413	1855 ..	3148	1890 ..	2853	1920 ..	2443	1950 ..	2994	1980 ..	2782

TABELL 2. FOLKEMENGDEN ETTER KJØNN, EKTESKAPLEG STATUS OG ALDER. 1/11 1980

ALDER	I ALT	MENN					KVINNER				
		I ALT	UGIFTE	GIFTE	ENKJE- MENN	SEPARERTE OG SKILDE	I ALT	UGIFTE	GIFTE	ENKJER	SEPARERTE OG SKILDE
I ALT .....	2782	1436	740	642	45	9	1346	542	644	148	12
0- 6 ÅR .	219	113	113	-	-	-	106	106	-	-	-
7-15 " .	376	202	202	-	-	-	174	174	-	-	-
16-19 " .	185	95	95	-	-	-	90	88	2	-	-
20-24 " .	243	133	121	12	-	-	110	73	37	-	-
25-29 " .	181	102	57	45	-	-	79	19	60	-	-
30-39 " .	309	167	34	128	3	2	142	10	129	-	3
40-49 " .	266	129	22	105	-	2	137	8	116	10	3
50-59 " .	345	179	40	133	1	5	166	18	130	16	2
60-66 " .	236	120	25	89	6	-	116	15	77	23	1
67-69 " .	87	39	5	32	2	-	48	1	35	12	-
70-79 " .	206	101	17	66	18	-	105	17	45	41	2
80 ÅR OG OVER .....	129	56	9	32	15	-	73	13	13	46	1

TABELL 3. FOLKEMENGDEN ETTER TRUSSAMFUNN/VIKTIGASTE KJELDE TIL LIVSOPPHALD, KJØNN OG ALDER. 1/11 1980

KJØNN OG ALDER	I ALT	TRUSSAMFUNN				VIKTIGASTE KJELDE TIL LIVSOPPHALD					
		DEN NORSKE KYRKJA	TRUS- SAMFUNN UTANFØR DEN NORSKE KYRKJA	IKKJE TILSLUTTA NOKO TRUSSAM- FUNN	UOPP- GITT TRUS- SAMFUNN	INNTEKT AV EIGE ELLER ANDRE PERSONARS ARBEID	PENSJON/ TRYGD	STIPEND, LÅN, FORMUE E.L.	VERNE- PLIKTS-/ SIVIL- TENESTE	UOPPGITT KJELDE TIL LIVS- OPPHALD	
I ALT .....	2782	2652	20	26	84	2019	551	56	26	130	
MENN .....	1436	1364	11	13	48	1093	238	22	25	58	
0- 6 ÅR	113	105	2	1	5	113	-	-	-	-	
7-15 "	202	192	1	-	9	202	-	-	-	-	
16-19 "	95	94	1	-	-	82	2	6	-	5	
20-24 "	133	126	-	1	6	90	-	8	24	11	
25-29 "	102	96	-	3	3	94	-	3	1	4	
30-39 "	167	155	2	4	6	159	3	-	-	5	
40-49 "	129	123	1	1	4	120	5	-	-	4	
50-59 "	179	170	2	1	6	144	21	1	-	13	
60-66 "	120	116	-	-	4	77	32	1	-	10	
67-69 "	39	36	-	2	1	7	29	-	-	3	
70-79 "	101	96	2	-	3	5	93	1	-	2	
80 ÅR OG OVER ...	56	55	-	-	1	-	53	2	-	1	
KVINNER ..	1346	1288	9	13	36	926	313	34	1	72	
0- 6 ÅR	106	99	-	1	6	106	-	-	-	-	
7-15 "	174	160	1	1	12	174	-	-	-	-	
16-19 "	90	90	-	-	-	67	3	11	-	9	
20-24 "	110	103	-	2	5	90	1	13	-	6	
25-29 "	79	71	1	6	1	73	-	4	-	2	
30-39 "	142	136	2	2	2	125	5	1	1	10	
40-49 "	137	135	1	-	1	111	18	1	-	7	
50-59 "	166	163	2	1	-	126	27	-	-	13	
60-66 "	116	113	-	-	3	50	48	2	-	16	
67-69 "	48	46	1	-	1	3	45	-	-	-	
70-79 "	105	101	-	-	4	1	96	1	-	7	
80 ÅR OG OVER ...	73	71	1	-	1	-	70	1	-	2	

TABELL 4. PERSONAR 16-66 ÅR ETTER YRKESAKTIVITET, ARBEIDSTID, KJØNN OG HØGSTE UTDANNING. 1/11-79 - 31/10-80

KJØNN OG HØGSTE UTDANNING	IKKJE YRKESAKTIVE				YRKESAKTIVE						
	I ALT	AV DETTE GIFTE		I ALT	100-499 TIMAR		500-999 TIMAR		1 000 TIMAR OG OVER		UOPPGITT ARB.-TID
		I ALT	AV DETTE GIFTE		I ALT	AV DETTE GIFTE	I ALT	AV DETTE GIFTE	I ALT	AV DETTE GIFTE	
I ALT .....	1765	410	233	1355	200	79	159	73	893	609	103
MENN I ALT .....	925	127	40	798	69	13	66	14	607	411	56
BARNESKOLENIVÅ, 1-6 ÅR .....	-	-	-	-	-	-	-	-	-	-	-
UNGDOMSSKOLENIVÅ, 7-9 ÅR, I ALT ..	526	88	37	438	41	10	29	8	328	243	40
FOLKESKOLEUTDANNING .....	149	44	24	105	6	3	2	-	77	61	20
9-ÅRIG UNGDOMSSKOLE .....	108	18	-	90	28	-	17	-	38	9	7
UNGDOMSSKOLENIVÅ ELLES .....	269	26	13	243	7	7	10	8	213	173	13
GYMNASNIVÅ I, 10 ÅR, I ALT .....	189	17	3	172	8	1	13	1	147	95	4
ALLMENT FAGFELT .....	59	2	-	57	3	1	-	-	52	38	2
INDUSTRI, HANDVERK OG TEKNIKK ..	79	12	2	67	5	-	9	1	52	29	1
SAMFERDSEL .....	3	1	1	2	:	:	:	:	:	:	:
HELSEVERN .....	-	-	-	-	-	-	-	-	-	-	-
JORDBRUK, SKOGBRUK OG FISKE ...	30	1	-	29	-	-	4	-	25	16	-
TENESTEYTING OG FORSVAR .....	6	-	-	6	:	:	:	:	:	:	:
GYMNASNIVÅ I ELLES .....	12	1	-	11	-	-	-	-	11	7	-
GYMNASNIVÅ II, 11-12 ÅR, I ALT ..	125	11	-	114	16	1	12	1	78	35	8
ALLMENT FAGFELT .....	51	7	-	44	10	-	7	1	27	14	-
ADMINISTRASJON OG ØKONOMI .....	12	2	-	10	1	-	-	-	9	4	-
INDUSTRI, HANDVERK OG TEKNIKK ..	37	1	-	36	3	1	4	-	26	12	3
SAMFERDSEL .....	1	:	:	:	:	:	:	:	:	:	:
HELSEVERN .....	-	-	-	-	-	-	-	-	-	-	-
JORDBRUK, SKOGBRUK OG FISKE ...	20	1	-	19	2	-	1	-	13	3	3
TENESTEYTING OG FORSVAR .....	1	:	:	:	:	:	:	:	:	:	:
GYMNASNIVÅ II ELLES .....	3	-	-	3	-	-	-	-	1	1	2
UNIVERSITETS- OG HØGSKOLENIVÅ I, 13-14 ÅR, I ALT .....	32	2	-	30	1	-	7	1	21	16	1
UNDERVISNING .....	7	1	-	6	-	-	1	1	5	5	-
ADMINISTRASJON, ØKONOMI, SAMFUNNSVITSKAP OG JUS .....	7	-	-	7	-	-	1	-	6	3	-
NATURVITSKAP OG TEKNIKK .....	6	:	:	:	:	:	:	:	:	:	:
HELSEVERN .....	1	:	:	:	:	:	:	:	:	:	:
UNIV.- OG HØGSKOLENIVÅ I ELLES ..	11	1	-	10	1	-	4	-	5	4	-
UNIV.- OG HØGSKOLENIVÅ II, III OG FORSKARNIVÅ, OVER 14 ÅR, I ALT ..	36	-	-	36	1	1	4	3	29	22	2
UNDERVISNING .....	15	-	-	15	1	1	3	3	11	9	-
ADMINISTRASJON, ØKONOMI, SAMFUNNSVITSKAP OG JUS .....	2	:	:	:	:	:	:	:	:	:	:
NATURVITSKAP OG TEKNIKK .....	3	:	:	:	:	:	:	:	:	:	:
UNIV.- OG HØGSKOLENIVÅ II, III OG FORSKARNIVÅ ELLES .....	16	-	-	16	-	-	1	-	13	10	2
UOPPGITT, INGA UTDANNING OG UTDANNING PÅ FØRSKOLENIVÅ .....	17	9	-	8	2	-	1	-	4	-	1
KVINNER I ALT .....	840	283	193	557	131	66	93	59	286	198	47
BARNESKOLENIVÅ, 1-6 ÅR .....	-	-	-	-	-	-	-	-	-	-	-
UNGDOMSSKOLENIVÅ, 7-9 ÅR, I ALT ..	486	211	148	275	63	35	47	35	134	110	31
FOLKESKOLEUTDANNING .....	139	83	54	56	11	7	7	6	28	23	10
9-ÅRIG UNGDOMSSKOLE .....	63	27	9	36	19	-	6	2	8	3	3
UNGDOMSSKOLENIVÅ ELLES .....	284	101	85	183	33	28	34	27	98	84	18
GYMNASNIVÅ I, 10 ÅR, I ALT .....	184	43	30	141	35	18	20	10	79	47	7
ALLMENT FAGFELT .....	81	22	17	59	13	9	6	3	38	32	2
INDUSTRI, HANDVERK OG TEKNIKK ..	11	3	2	8	5	3	1	1	2	2	-
SAMFERDSEL .....	6	2	1	4	:	:	:	:	:	:	:
HELSEVERN .....	11	2	2	9	2	2	1	1	6	6	-
JORDBRUK, SKOGBRUK OG FISKE ...	4	2	-	2	:	:	:	:	:	:	:
TENESTEYTING OG FORSVAR .....	44	11	8	33	6	1	5	-	18	3	4
GYMNASNIVÅ I ELLES .....	27	1	-	26	8	2	5	3	12	3	1
GYMNASNIVÅ II, 11-12 ÅR, I ALT ..	103	19	13	84	24	8	14	3	39	16	7
ALLMENT FAGFELT .....	62	7	5	55	14	5	9	3	29	13	3
ADMINISTRASJON OG ØKONOMI .....	19	4	2	15	5	1	4	-	5	1	1
INDUSTRI, HANDVERK OG TEKNIKK ..	2	:	:	:	:	:	:	:	:	:	:
SAMFERDSEL .....	1	:	:	:	:	:	:	:	:	:	:
HELSEVERN .....	8	4	3	4	1	1	-	-	1	-	2
JORDBRUK, SKOGBRUK OG FISKE ...	1	:	:	:	:	:	:	:	:	:	:
TENESTEYTING OG FORSVAR .....	7	-	-	7	3	1	-	-	3	2	1
GYMNASNIVÅ II ELLES .....	3	3	2	-	-	-	-	-	-	-	-
UNIVERSITETS- OG HØGSKOLENIVÅ I, 13-14 ÅR, I ALT .....	36	3	2	33	5	3	9	8	17	13	2
UNDERVISNING .....	19	2	2	17	2	2	4	3	10	8	1
ADMINISTRASJON, ØKONOMI, SAMFUNNSVITSKAP OG JUS .....	4	-	-	4	1	-	1	1	2	2	-
NATURVITSKAP OG TEKNIKK .....	-	-	-	-	-	-	-	-	-	-	-
HELSEVERN .....	9	-	-	9	1	1	3	3	4	3	1
UNIV.- OG HØGSKOLENIVÅ I ELLES ..	4	1	-	3	1	-	1	1	1	-	-
UNIV.- OG HØGSKOLENIVÅ II, III OG FORSKARNIVÅ, OVER 14 ÅR, I ALT ..	24	1	-	23	3	2	3	3	17	12	-
UNDERVISNING .....	20	1	-	19	2	2	3	3	14	9	-
ADMINISTRASJON, ØKONOMI, SAMFUNNSVITSKAP OG JUS .....	-	-	-	-	-	-	-	-	-	-	-
NATURVITSKAP OG TEKNIKK .....	2	:	:	:	:	:	:	:	:	:	:
UNIV.- OG HØGSKOLENIVÅ II, III OG FORSKARNIVÅ ELLES .....	2	:	:	:	:	:	:	:	:	:	:
UOPPGITT, INGA UTDANNING OG UTDANNING PÅ FØRSKOLENIVÅ .....	7	6	-	1	:	:	:	:	:	:	:

TABELL 5. PERSONAR 16 ÅR OG OVER, ETTER YRKESAKTIVITET, ARBEIDSTID, KJØNN OG ALDER. 1/11 79 - 31/10 80

KJØNN OG ALDER	I ALT	IKKJE YRKES- AKTIVE	YRKESAKTIVE						PRO- SENT YRKES- AKTIVE
			I ALT	ARBEIDSTID. TIMAR					
				100- 499	500- 999	1 000- 1 299	1 300 OG OVER	UOPP- GITT	
I ALT .....	2187	785	1402	210	168	118	795	111	64,1
MENN I ALT .....	1121	286	835	79	71	57	568	60	74,5
16-19 ÅR .....	95	22	73	33	22	4	11	3	76,8
AV DETTE GIFTE .....	-	-	-	-	-	-	-	-	-
20-24 ÅR .....	133	24	109	16	22	8	58	5	82,0
AV DETTE GIFTE .....	12	-	12	1	1	-	10	-	100,0
25-29 ÅR .....	102	4	98	4	4	7	79	4	96,1
AV DETTE GIFTE .....	45	-	45	-	1	2	41	1	100,0
30-39 ÅR .....	167	3	164	4	6	10	139	5	98,2
AV DETTE GIFTE .....	128	-	128	3	5	6	111	3	100,0
40-49 ÅR .....	129	9	120	2	4	10	97	7	93,0
AV DETTE GIFTE .....	105	5	100	2	2	6	83	7	95,2
50-59 ÅR .....	179	29	150	3	6	6	114	21	83,8
AV DETTE GIFTE .....	133	11	122	3	3	4	97	15	91,7
60-66 ÅR .....	120	36	84	7	2	7	57	11	70,0
67-69 ÅR .....	39	22	17	4	1	4	8	-	43,6
70 ÅR OG OVER .....	157	137	20	6	4	1	5	4	12,7
KVINNER I ALT .....	1066	499	567	131	97	61	227	51	53,2
16-19 ÅR .....	90	26	64	41	13	4	4	2	71,1
AV DETTE GIFTE .....	2	:	:	:	:	:	:	:	:
20-24 ÅR .....	110	31	79	14	14	12	33	6	71,8
AV DETTE GIFTE .....	37	21	16	4	2	1	7	2	43,2
25-29 ÅR .....	79	26	53	10	9	7	24	3	67,1
AV DETTE GIFTE .....	60	21	39	6	9	6	15	3	65,0
30-39 ÅR .....	142	40	102	23	18	9	43	9	71,8
AV DETTE GIFTE .....	129	36	93	22	17	8	37	9	72,1
40-49 ÅR .....	137	34	103	14	20	15	45	9	75,2
AV DETTE GIFTE .....	116	25	91	11	19	14	40	7	78,4
50-59 ÅR .....	166	61	105	19	12	12	50	12	63,3
AV DETTE GIFTE .....	130	46	84	15	9	11	39	10	64,6
60-66 ÅR .....	116	65	51	10	7	2	26	6	44,0
67-69 ÅR .....	48	42	6	-	3	-	2	1	12,5
70 ÅR OG OVER .....	178	174	4	-	1	-	-	3	2,2

TABELL 6. YRKESAKTIVE 16 ÅR OG OVER, ETTER ALDER OG NÆRING. 1/11 79 - 31/10 80

NÆRING	I ALT	ALDER. ÅR										PROSENT AV DEI YRKES- AKTIVE
		16-19 20-24 25-29 30-39 40-49 50-59 60-66 67-69 OVER										
		16-19	20-24	25-29	30-39	40-49	50-59	60-66	67-69	OVER		
I ALT .....	1402	137	188	151	266	223	255	135	23	24	100,0	
JORDBRUK .....	455	40	34	38	79	58	112	62	16	16	32,5	
SKOGBRUK .....	3	-	-	-	-	-	2	-	1	-	0,2	
FISKE OG FANGST .....	-	-	-	-	-	-	-	-	-	-	-	
BERGVERKSDRIFT .....	1	-	-	-	-	-	-	1	-	-	0,1	
INDUSTRI I ALT .....	114	9	20	18	24	17	18	5	2	1	8,1	
PRODUKSJON AV NÆRINGSMIDDEL, DRIKKEVARER OG TOBAKKSVARER .....	31	5	4	3	8	4	5	2	-	-	-	
PRODUKSJON AV TEKSTILVARER, KLEDEVARER, LER OG LERVARER .....	3	-	3	-	-	-	-	-	-	-	-	
PRODUKSJON AV TREVARER .....	56	3	9	13	13	8	5	3	1	1	-	
TREFORFDLING, GRAFISK PRODUKSJON OG FORLAGSVERKSEMD .....	3	1	1	-	-	-	1	-	-	-	-	
PROD. AV KJEMISKE PROD., MINERAL- OLJE-, KOL-, GUMMI- OG PLASTPROD. ..	-	-	-	-	-	-	-	-	-	-	-	
PRODUKSJON AV MINERALSKE PRODUKT ..	2	-	2	-	-	-	-	-	-	-	-	
PRODUKSJON AV METALL .....	1	-	-	-	-	-	1	-	-	-	-	
PRODUKSJON AV VERKSTADPRODUKT .....	18	-	1	2	3	5	6	-	1	-	-	
INDUSTRIPRODUKSJON ELLES .....	-	-	-	-	-	-	-	-	-	-	-	
KRAFT- OG VASSFORSYNING .....	9	-	1	3	2	-	1	2	-	-	0,6	
BYGGJE- OG ANLEGGSVKSEMD .....	170	14	31	21	31	33	28	12	-	-	12,1	
VAREHANDEL .....	106	19	20	10	14	19	15	7	1	1	7,6	
HOTELL- OG RESTAURANTDRIFT .....	148	44	20	6	13	24	22	18	-	1	10,6	
LANDTRANSPORT .....	67	1	9	6	20	17	8	4	-	2	4,8	
SJØTRANSPORT .....	3	-	-	1	1	-	1	-	-	-	0,2	
TRANSPORT ELLES, LAGRING, POST OG TELEKOMMUNIKASJONAR .....	24	1	2	4	6	3	6	2	-	-	1,7	
BANK- OG FINANSIERINGSVERKSEMD .....	14	1	6	4	2	-	-	1	-	-	1,0	
FORSIKRINGSVERKSEMD, EIGEDOMSDRIFT OG FORRETN.MESS. TENESTEYTING .....	12	-	2	1	4	4	-	1	-	-	0,9	
OFFENTLEG ADM., FORSVAR, POLITI OG RETTSVESEN .....	47	2	10	8	10	8	5	4	-	-	3,4	
RENOVASJON OG REINGJERING .....	-	-	-	-	-	-	-	-	-	-	-	
UNDERVISNING OG FORSKINGSVERKSEMD ..	78	1	4	13	24	18	13	3	2	-	5,6	
HELSE- OG ANDRE SOSIALTENESTER .....	117	3	25	16	28	19	15	9	-	2	8,3	
KULTURELL T.YTING, UNDERH. OG SPORT ..	8	-	1	-	5	-	-	2	-	-	0,6	
PERSONLEG TENESTEYTING .....	11	1	2	2	3	1	2	-	-	-	0,8	
UOPPGITT NÆRING .....	15	1	1	-	-	2	7	2	1	1	1,1	

TABELL 7. YRKESAKTIVE 16 ÅR OG OVER, ETTER KJØNN, ARBEIDSTID OG NÆRING/YRKESFELT. 1/11 79 - 31/10 80

	MENN						KVINNER					
	I ALT	100- 500- 1 000		UOPP- GITT ARB.- TID	I ALT	100- 500- 1 000		UOPP- GITT ARB.- TID	I ALT	100- 500- 1 000		UOPP- GITT ARB.- TID
		I ALT	499			999	TIMAR			TIMAR	TIMAR	
I ALT .....	1402	835	79	71	625	60	567	131	97	288	51	
<b>NÆRING</b>												
JORDBRUK .....	455	296	24	28	221	23	159	19	17	99	24	
SKOGBRUK .....	3	3	-	-	2	1	-	-	-	-	-	
FISKE OG FANGST .....	-	-	-	-	-	-	-	-	-	-	-	
BERGVERKSDRIFT .....	1	1	:	:	:	:	-	-	-	-	-	
INDUSTRI I ALT .....	114	89	10	4	67	8	25	9	3	10	3	
PRODUKSJON AV NÆRINGSMIDDEL, DRIKKEVARER OG TOBAKKSVARER .....	31	20	4	1	14	1	11	6	-	4	1	
PRODUKSJON AV TEKSTILVARER, KLEDEVARER, LER OG LERVARER .....	3	1	:	:	:	:	2	:	:	:	:	
PRODUKSJON AV TREVARER .....	56	47	6	2	36	3	9	3	1	4	1	
TREFOREDNING, GRAFISK PRODUKSJON OG FORLAGSVERKSEMD .....	3	1	:	:	:	:	2	:	:	:	:	
PROD. AV KJEMISKE PROD., MINERAL- OLJE-, KOL-, GUMMI- OG PLASTPROD. PRODUKSJON AV MINERALSKJE PRODUKT. PRODUKSJON AV METALL .....	-	-	-	-	-	-	-	-	-	-	-	
PRODUKSJON AV VERKSTADPRODUKT ... INDUSTRIPRODUKSJON ELLES .....	18	17	-	-	15	2	1	:	:	:	:	
KRAFT- OG VASSFORSYNING .....	9	8	-	-	6	2	1	:	:	:	:	
BYGGJE- OG ANLEGGSSVERKSEMD .....	170	161	12	14	127	8	9	7	1	1	-	
VAREHANDEL .....	106	45	7	3	32	3	61	18	10	30	3	
HOTELL- OG RESTAURANTDRIFT .....	148	35	8	7	18	2	113	41	27	40	5	
LANDTRANSPORT .....	67	62	3	3	54	2	5	2	1	2	-	
SJØTRANSPORT .....	3	1	:	:	:	:	2	:	:	:	:	
TRANSPORT ELLES, LAGRING, POST OG TELEKOMMUNIKASJONAR .....	24	17	1	-	15	1	7	1	1	5	-	
BANK- OG FINANSIERINGSVERKSEMD .... FORSIKRINGSVERKSEMD, EIGEDOMSDRIFT OG FORRETN.MESS. TENESTEYTING .....	14	7	1	1	5	-	7	-	2	4	1	
OFFENTLEG ADM., FORSVAR, POLITI OG RETTSVESEN .....	12	8	-	1	5	2	4	1	1	2	-	
RENOVASJON OG REINGJERING .....	47	27	1	1	22	3	20	4	3	13	-	
UNDERVISNING OG FORSKINGSVERKSEMD .. HELSE- OG ANDRE SOSIALTENESTER .....	-	-	-	-	-	-	-	-	-	-	-	
KULTURELL T.YTING, UNDERHALDNING OG SPORT .....	78	32	1	4	26	1	46	9	12	22	3	
PERSONLEG TENESTEYTING .....	117	21	5	4	12	-	96	16	17	52	11	
UOPPGITT NÆRING .....	8	4	1	-	2	1	4	1	1	2	-	
	11	7	-	-	6	1	4	3	1	-	-	
	15	11	5	1	3	2	4	-	-	3	1	
<b>YRKESFELT</b>												
TEKNISK, VITSKAPELEG, HUMANISTISK OG KUNSTNARLEG ARBEID .....	160	63	5	8	47	3	97	14	20	56	7	
ADMINISTRASJONS- OG FORVALTNINGS- ARBEID, BEDRIFTS- OG ORGANISASJONS- LEIING I ALT .....	45	31	2	-	26	3	14	2	1	9	2	
OFFENTLEG ADMINISTRASJON OG FORVALTNINGSARBEID .....	8	6	-	-	5	1	2	:	:	:	:	
BEDRIFTS- OG ORGANISASJONSLEIING KONTORARBEID .....	37	25	2	-	21	2	12	:	:	:	:	
HANDELSARBEID .....	61	27	3	1	23	-	34	7	5	20	2	
JORDBRUKS-, SKOGBRUKS- OG FISKEARBEID .....	94	34	6	1	26	1	60	22	8	27	3	
GRUVE- OG SPRENGINGSARBEID M.M. .... TRANSPORT OG KOMMUNIKASJONSARBEID . INDUSTRI-, BYGGJE- OG ANLEGGSS- ARBEID I ALT .....	374	283	23	27	216	17	91	9	14	53	15	
JERN- OG METALLVAREARBEID .....	2	2	:	:	:	:	-	-	-	-	-	
ELEKTROARBEID .....	69	57	:	:	49	:	12	3	1	8	-	
TREARBEID .....	267	244	20	21	190	13	23	9	1	12	1	
NÆRINGSMIDDELARBEID .....	28	27	2	1	22	2	1	:	:	:	:	
MASKIN- OG MOTORDRIFT .....	26	26	-	1	22	3	-	-	-	-	-	
LASTE-, LOSSE- OG LAGERARBEID ... INDUSTRI-, BYGGJE- OG ANLEGGSSARBEID ELLES .....	103	102	9	11	80	2	1	:	:	:	:	
SERVICEARBEID .....	17	12	2	1	8	1	5	3	-	1	1	
MILITÆRT ARBEID, UOPPGITT ELLER IKKJE IDENTIFISERT YRKE .....	35	35	2	3	27	3	-	-	-	-	-	
	7	7	1	-	6	-	-	-	-	-	-	
	51	35	4	4	25	2	16	6	1	9	-	
	187	32	8	6	18	-	155	51	43	53	8	
	143	62	8	6	28	20	81	14	4	50	13	

TABELL 8. YRKESAKTIVE 16 ÅR OG OVER I ARBEID I VEKA 25/10 - 31/10 1980, ETTER KJØNN, ARBEIDSTID I VEKA

## OG NÆRING/YRKESFELT

I ALT	MENN						KVINNER				
	I ALT	1-19 TIMAR	20-29 TIMAR	30 TIMAR OG OVER	UOPP- GITT		I ALT	1-19 TIMAR	20-29 TIMAR	30 TIMAR OG OVER	UOPP- GITT
I ALT	1077	675	43	35	581	16	402	91	70	226	15
<b>NÆRING</b>											
JORDBRUK	363	235	15	11	203	6	128	19	9	90	10
SKOGBRUK	3	3	-	-	3	-	-	-	-	-	-
FISKE OG FANGST	-	-	-	-	-	-	-	-	-	-	-
BERGVERKSDRIFT	1	1	:	:	:	:	-	-	-	-	-
INDUSTRI I ALT	95	77	2	3	70	2	18	1	5	12	-
PRODUKSJON AV NÆRINGSMIDDEL, DRIKKEVARER OG TOBAKKSVARER	24	17	1	-	16	-	7	-	2	5	-
PRODUKSJON AV TEKSTILVARER, KLEDEVARER, LER OG LERVARER	2	1	:	:	:	:	1	:	:	:	:
PRODUKSJON AV TREVARER	46	39	-	1	38	-	7	1	2	4	-
TREFOREDLING, GRAFISK PRODUKSJON OG FORLAGSVERKSEMD	3	1	:	:	:	:	2	:	:	:	:
PROD. AV KJEMISKE PROD., MINERAL- OLJE-, KOL-, GUMMI- OG PLASTPROD.	-	-	-	-	-	-	-	-	-	-	-
PRODUKSJON AV MINERALSKE PRODUKT.	2	2	:	:	:	:	-	-	-	-	-
PRODUKSJON AV METALL	1	1	:	:	:	:	-	-	-	-	-
PRODUKSJON AV VERKSTADPRODUKT	17	16	1	2	13	-	1	:	:	:	:
INDUSTRIPRODUKSJON ELLES	-	-	-	-	-	-	-	-	-	-	-
KRAFT- OG VASSFORSYNING	7	6	-	-	6	-	1	:	:	:	:
BYGGJE- OG ANLEGGVERKSEMD	145	139	6	5	124	4	6	4	-	1	1
VAREHANDEL	73	33	3	1	29	-	40	8	7	24	1
HOTELL- OG RESTAURANTDRIFT	61	18	3	2	13	-	43	15	5	22	1
LANDTRANSPORT	56	52	3	1	48	-	4	2	-	2	-
Sjøtransport	3	1	:	:	:	:	2	:	:	:	:
TRANSPORT ELLES, LAGRING, POST OG TELEKOMMUNIKASJONAR	21	16	-	-	14	2	5	1	2	2	-
BANK- OG FINANSIERINGSVERKSEMD	13	7	-	-	7	-	6	-	1	5	-
FORSIKRINGSVERKSEMD, EIGEDOMSDRIFT OG FORRETN.MESS. TENESTEYTING	8	5	-	-	5	-	3	-	1	2	-
OFFENTLEG ADM., FORSVAR, POLITI OG RETTSVESEN	35	20	1	1	18	-	15	4	2	9	-
RENOVASJON OG REINGJERING	-	-	-	-	-	-	-	-	-	-	-
UNDERVISNING OG FORSKINGSVERKSEMD	72	29	3	10	16	-	43	10	23	9	1
HELSE- OG ANDRE SOSIALTENESTER	95	17	5	-	12	-	78	23	10	44	1
KULTURELL T.YTING, UNDERHALDNING OG SPORT	5	2	:	:	:	:	3	2	1	-	-
PERSONLEG TENESTEYTING	9	6	-	-	6	-	3	2	1	-	-
UOPPGITT NÆRING	12	8	1	1	4	2	4	-	2	2	-
<b>YRKESFELT</b>											
TEKNISK, VITSKAPELEG, HUMANISTISK OG KUNSTNARLEG ARBEID	138	57	9	11	37	-	81	17	21	42	1
ADMINISTRASJONS- OG FORVALTNINGS- ARBEID, BEDRIFTS- OG ORGANISASJONS- LEIING I ALT	33	26	1	1	24	-	7	1	-	5	1
OFFENTLEG ADMINISTRASJONS- OG FORVALTNINGSARBEID	7	5	-	-	5	-	2	:	:	:	:
BEDRIFTS- OG ORGANISASJONSLEIING	26	21	1	1	19	-	5	:	:	:	:
KONTORARBEID	51	25	2	-	23	-	26	4	4	17	1
HANDELSARBEID	61	25	1	1	23	-	36	5	9	22	-
JORDBRUKS-, SKOGBRUKS- OG FISKEARBEID	301	228	14	12	197	5	73	8	6	52	7
GRUVE- OG SPRENGINGSARBEID M.M.	2	2	:	:	:	:	-	-	-	-	-
TRANSPORT OG KOMMUNIKASJONSARBEID	57	48	2	1	45	-	9	2	3	4	-
INDUSTRI-, BYGGJE- OG ANLEGG- ARBEID I ALT	227	212	7	6	192	7	15	3	3	9	-
JERN- OG METALLVAREARBEID	25	25	1	2	21	1	-	-	-	-	-
ELEKTROARBEID	24	24	1	-	21	2	-	-	-	-	-
TREARBEID	87	86	-	3	82	1	1	:	:	:	:
NÆRINGSMIDDELARBEID	12	11	1	-	10	-	1	:	:	:	:
MASKIN- OG MOTORDRIFT	33	33	2	1	29	1	-	-	-	-	-
LASTE-, LOSSE- OG LAGERARBEID	6	6	-	-	6	-	-	-	-	-	-
INDUSTRI-, BYGGJE- OG ANLEGG SARBEID ELLES	40	27	2	-	23	2	13	3	2	8	-
SERVICEARBEID	112	19	:	:	15	:	93	38	19	34	2
MILITÆRT ARBEID, UOPPGITT ELLER IKKJE IDENTIFISERT YRKE	95	33	5	1	24	3	62	13	5	41	3



TABELL 9. YRKESAKTIVE 16 ÅR OG OVER MED FAST OPPMØTEPLASS PÅ ARBEID I VEKA 25/10 - 31/10 1980, ETTER

## TALET PÅ ARBEIDSREISER, REISETID OG YRKESFELT/OPPMØTEPLASS

I ALT	REISTE IKKJE	REISTE 1 GONG			REISTE 2-3 GONGER			REISTE 4 GONGER ELLER FLEIRE			UOPPGITT TAL PÅ REISER	
		REISETID UNDER 45 MIN	REISETID 45 MIN OG OVER	UOPPGITT	REISETID UNDER 45 MIN	REISETID 45 MIN OG OVER	UOPPGITT	REISETID UNDER 45 MIN	REISETID 45 MIN OG OVER	UOPPGITT		
I ALT .....	996	28	32	23	6	54	8	-	524	47	11	263
YRKESFELT												
TEKN., VITSK., HUMANIS- TISK OG KUNSTNARLEG ARBEID	129	5	3	-	1	12	2	-	90	7	-	9
OFFENTLEG ADMINISTRASJONS- OG FORVALTN.ARBEID.	7	-	-	-	-	-	-	-	4	-	-	3
BEDRIFTS- OG ORGANISASJONSLEIING .....	23	-	1	-	-	1	-	-	14	2	-	5
KONTORARBEID .....	50	1	1	1	-	4	-	-	32	4	-	7
HANDELSARBEID .....	59	-	1	-	1	8	-	-	42	3	-	4
JORDBRUKS-, SKOGBRUKS- OG FISKEARBEID .....	281	2	11	1	1	4	-	-	110	3	9	140
GRUVE- OG SPRENGINGSARBEID M.M. ....	2	1	-	1	-	-	-	-	-	-	-	-
TRANSPORT OG KOMMUNIKASJONSARBEID .....	52	1	1	4	1	2	1	-	25	4	-	13
INDUSTRI-, BYGGJE- OG ANLEGGSSARBEID I ALT .....	206	10	5	10	1	4	5	-	128	16	-	27
JERN- OG METALLV.ARBEID	24	-	-	3	-	1	1	-	13	1	-	5
ELEKTROARBEID .....	21	3	-	3	-	-	2	-	10	1	-	2
TREARBEID .....	78	2	3	1	-	2	-	-	56	9	-	5
NÆRINGSMIDDELARBEID .....	12	-	2	-	-	-	-	-	8	-	-	2
MASKIN- OG MOTORDRIFT ..	31	1	-	1	-	1	1	-	23	1	-	3
LASTE-, LOSSE- OG LAGERARBEID .....	6	-	-	-	-	-	-	-	5	-	-	1
INDUSTRI-, BYGGJE- OG ANLEGGSSARBEID ELLES .....	36	4	-	2	1	-	1	-	14	4	-	10
SERVICEARBEID .....	100	5	8	3	1	15	-	-	50	4	-	14
MILITÆRT ARBEID OG UOPPGITT YRKESOMRÅDE .....	85	3	1	3	-	4	-	-	28	4	2	40
OPPMØTEPLASS OG KJØNN												
INNAN HEIMSTADFYLKET .....	879	6	31	10	3	52	8	-	509	43	10	207
MENN .....	534	2	15	9	2	13	8	-	322	29	6	128
KVINNER .....	345	4	16	1	1	39	-	-	187	14	4	79
I HEIMSTADKOMMUNEN .....	791	3	29	2	2	50	3	-	458	30	10	204
MENN .....	464	1	13	2	1	13	3	-	281	19	6	125
KVINNER .....	327	2	16	-	1	37	-	-	177	11	4	79
0515 VÅGÅ .....	35	-	1	-	-	1	2	-	24	5	-	2
MENN .....	31	-	1	-	-	-	2	-	21	5	-	2
KVINNER .....	4	-	-	-	-	1	-	-	3	-	-	-
0513 SKJÅK .....	27	1	-	-	-	1	-	-	22	3	-	-
MENN .....	20	-	-	-	-	-	-	-	18	2	-	-
KVINNER .....	7	1	-	-	-	1	-	-	4	1	-	-
0517 SEL .....	15	2	1	3	-	-	-	-	5	3	-	1
MENN .....	9	1	1	2	-	-	-	-	2	2	-	1
KVINNER .....	6	1	-	1	-	-	-	-	3	1	-	-
0511 DOVRE .....	5	-	-	2	-	-	3	-	-	-	-	-
MENN .....	5	-	-	2	-	-	3	-	-	-	-	-
KVINNER .....	-	-	-	-	-	-	-	-	-	-	-	-
0501 LILLEHAMMER .....	3	-	-	2	1	-	-	-	-	-	-	-
MENN .....	3	-	-	2	1	-	-	-	-	-	-	-
KVINNER .....	-	-	-	-	-	-	-	-	-	-	-	-
0516 NORD-FRON .....	2	-	-	1	-	-	-	-	-	1	-	-
MENN .....	1	-	-	1	-	-	-	-	-	-	-	-
KVINNER .....	1	-	-	-	-	-	-	-	-	1	-	-
ANDRE KOMMUNAR I FYLKET.	1	-	-	-	-	-	-	-	-	1	-	-
MENN .....	1	-	-	-	-	-	-	-	-	1	-	-
KVINNER .....	-	-	-	-	-	-	-	-	-	-	-	-
UTANFOR FYLKET .....	40	20	-	11	3	-	-	-	-	-	-	6
MENN .....	30	15	-	10	2	-	-	-	-	-	-	3
KVINNER .....	10	5	-	1	1	-	-	-	-	-	-	3
0301 OSLO .....	17	9	-	5	2	-	-	-	-	-	-	1
MENN .....	13	6	-	5	1	-	-	-	-	-	-	1
KVINNER .....	4	3	-	-	1	-	-	-	-	-	-	-
0219 BÆRUM .....	6	3	-	2	-	-	-	-	-	-	-	1
MENN .....	4	3	-	1	-	-	-	-	-	-	-	-
KVINNER .....	2	-	-	1	-	-	-	-	-	-	-	1
0427 ELVERUM .....	2	1	-	-	-	-	-	-	-	-	-	1
MENN .....	1	1	-	-	-	-	-	-	-	-	-	-
KVINNER .....	1	-	-	-	-	-	-	-	-	-	-	1
1134 SULDAL .....	2	2	-	-	-	-	-	-	-	-	-	-
MENN .....	1	1	-	-	-	-	-	-	-	-	-	-
KVINNER .....	1	1	-	-	-	-	-	-	-	-	-	-
ANDRE STADER UTANFOR FYLKET .....	13	5	-	4	1	-	-	-	-	-	-	3
MENN .....	11	4	-	4	1	-	-	-	-	-	-	2
KVINNER .....	2	1	-	-	-	-	-	-	-	-	-	1
UOPPGITT OPPMØTEPLASS .....	77	2	1	2	-	2	-	-	15	4	1	50



TABELL 11. BUSTADER ETTER HUSTYPE OG TALET PÅ ROM. BUSETTE ETTER TALET PÅ ROM I BUSTADEN. 1/11 1980

TALET PÅ ROM UTANOM KJØKKEN	BUSTADER						BUSETTE	
	I ALT	I VÅNINGSHUS I TILKN. TIL GARDSDRIFT OG I FRITTL. EINEBUSTADER	I ANDRE EINE- OG TOMANNS- BUSTADER OG SMÅHUS	I BLOKK, LEIGE- GÅRD E.L.	I ANDRE BYGG	I UOPP- GITT- HUS- TYPE	I ALT	PR. ROM
ALLE .....	918	714	71	5	21	107	2762	0,7
1 ROM .....	33	23	3	-	6	1	54	1,6
MED KJØKKEN								
6 KVM OG OVER .....	17	14	2	-	-	1	26	1,5
MED KJØKKEN								
UNDER 6 KVM .....	2	2	-	-	-	-	2	1,0
UTAN KJØKKEN .....	14	7	1	-	6	-	26	1,9
UOPPGITT .....	-	-	-	-	-	-	-	-
2 ROM .....	95	73	7	2	1	12	175	0,9
MED KJØKKEN								
6 KVM OG OVER .....	66	55	4	2	-	5	130	1,0
MED KJØKKEN								
UNDER 6 KVM .....	22	16	3	-	-	3	33	0,8
UTAN KJØKKEN .....	3	1	-	-	1	1	6	1,0
UOPPGITT .....	4	1	-	-	-	3	6	0,8
3 ROM .....	128	105	15	-	3	5	324	0,8
4 " .....	187	148	22	3	2	12	569	0,8
5 " .....	157	134	11	-	3	9	530	0,7
6 " .....	99	86	6	-	1	6	378	0,6
7 " .....	52	49	2	-	-	1	219	0,6
8 ROM OG OVER .....	91	77	5	-	5	4	379	0,5
UOPPGITT .....	76	19	-	-	-	57	134	-

TABELL 12. BUSTADER ETTER BYGGJEÅR FOR HUSET OG HUSTYPE/EIGE-/LEIGEFORH. BUSETTE OG ROM, ETTER BYGGJEÅR FOR HUSET. 1/11 1980

	ALLE	BYGGJEÅR FOR HUSET								UOPP- GITT
		1900 OG FØR	1901- 1920	1921- 1940	1941- 1945	1946- 1950	1951- 1960	1961- 1970	1971- 1980	
BUSTADER I ALT .....	918	88	28	106	29	83	162	151	194	77
HUSTYPE										
I VÅNINGSHUS .....	313	66	16	33	16	30	50	41	53	8
I FRITTLIGGJANDE EINEBUSTAD	401	9	9	52	9	33	80	83	120	6
I REKKJEHUS, TERR. HUS E.L..	22	2	1	1	-	1	-	11	6	-
I HORIZONTALT DELT										
TOMANNSBUSTAD .....	26	1	-	1	-	3	8	4	8	1
I ANNA BYGG UNDER 3 ETG. ..	23	1	1	2	1	4	10	2	2	-
I BLOKK, LEIGEGÅRD E.L. ...	5	3	-	-	-	1	1	-	-	-
I FORRETNINGSBYGG .....	7	1	-	2	1	1	1	1	-	-
I BYGG FOR FELLESHUSHALD ..	14	1	-	5	1	3	2	1	1	-
I UOPPGITT HUSTYPE .....	107	4	1	10	1	7	10	8	4	62
EIGE-/LEIGEFORHOLD TIL										
BUSTADEN										
ETGD I ALT .....	659	59	22	76	21	58	131	124	155	13
PRIVAT .....	634	57	22	73	20	56	124	120	151	11
GJENNOM BURETTSLAG E.L. ..	25	2	-	3	1	2	7	4	4	2
LEIGD I ALT .....	81	9	2	11	2	5	18	11	21	2
VED VANLEG LEIGEKONTRAKT.	54	4	1	6	-	4	15	5	17	2
SOM TENESTEBUSTAD .....	14	2	1	3	-	-	1	5	2	-
FOR EIT AVGRENSA TIDSROM.	8	1	-	1	2	-	2	-	2	-
PÅ ANDRE VILKÅR .....	5	2	-	1	-	1	-	1	-	-
UOPPGITT .....	178	20	4	19	6	20	13	16	18	62
BUSETTE I ALT .....	2762	261	74	257	65	243	529	517	679	137
BUSETTE PR. BUSTAD .....	3,0	3,0	2,6	2,4	2,2	2,9	3,3	3,4	3,5	1,8
ROM I ALT .....	3906	375	118	427	109	387	716	726	943	106
ROM PR. BUSTAD .....	4,6	4,4	4,4	4,1	4,0	4,7	4,6	5,0	5,0	4,4
BUSETTE PR. ROM .....	0,7	0,7	0,6	0,6	0,6	0,6	0,7	0,7	0,7	0,6

TABELL 13. BUSTADER ETTER VIKTIGASTE KJELDE TIL OPPVARMING OG BYGGJEÅR/INSTALLASJON AV PIPE. BUSETTE ETTER BUSTADENS VIKTIGASTE KJELDE TIL OPPVARMING. 1/11 1980

	EI KJELDE VIKTIGAST						TO ELLER FLEIRE LIKEVERDIGE KJELDER					UOPP- GITT KJELDE TIL OPP- VARMING
	ALLE	SEN- TRAL- VARME	ELEK- TRISKE OMNAR E. L.	OMNAR FOR FLY- TANDE BRENSSEL	OMNAR FOR FAST BRENSSEL	ALLE	EL. OMNAR OG OMNAR FOR FAST BRENSSEL	EL. OMNAR OG OMNAR FOR FLY- TANDE BRENSSEL	OMNAR FOR FAST OG FLY- TANDE BRENSSEL	EL. OMNAR OG OMNAR FOR FAST OG FLY- TANDE BRENSSEL	28	
BUSTADER I ALT ....	918	642	41	116	30	455	204	139	19	18	28	72
BYGGJEÅR												
1900 OG FØR .....	88	75	1	7	1	66	12	10	-	1	1	1
1901 - 1920 .....	28	18	-	4	2	12	10	8	-	-	2	-
1921 - 1940 .....	106	82	7	10	5	60	21	13	-	3	5	3
1941 - 1945 .....	29	22	-	7	1	14	6	4	-	2	-	1
1946 - 1950 .....	83	57	2	5	2	48	20	10	2	6	2	6
1951 - 1960 .....	162	113	5	19	4	85	48	39	2	2	5	1
1961 - 1970 .....	151	114	5	24	9	76	32	15	7	3	7	5
1971 - 1980 .....	194	140	21	36	6	77	51	39	5	1	6	3
UOPPGITT .....	77	21	-	4	-	17	4	1	3	-	-	52
PIPE												
MED PIPE .....	850	626	34	107	30	455	204	139	19	18	28	20
UTAN PIPE .....	15	14	7	7	-	-	-	-	-	-	-	1
UOPPGITT .....	53	2	-	2	-	-	-	-	-	-	-	51
BUSETTE I ALT .....	2762	2012	135	348	89	1440	638	443	65	49	81	112
BUSETTE PR. BUSTAD	3,0	3,1	3,3	3,0	3,0	3,2	3,1	3,2	3,4	2,7	2,9	1,6
ROM I ALT .....	3906	2899	191	525	125	2058	952	653	73	90	136	56
ROM PR. BUSTAD ....	4,6	4,6	4,9	4,6	4,3	4,6	4,7	4,8	4,1	5,0	4,9	4,0
BUSETTE PR. ROM ...	0,7	0,7	0,7	0,7	0,7	0,7	0,7	0,7	0,9	0,5	0,6	0,5

TABELL 14. BUSTADER ETTER SANITÆRUTSTYR OG TALET PÅ ROM. BUSETTE ETTER BUSTADENS SANITÆRUTSTYR. 1/11 1980

TALET PÅ ROM UTANOM KJØKKEN	MED BAD						UTAN BAD						UOPP- GITT OM BAD
	ALLE	ALLE	WC I BU- STADEN	WC UTANFOR BU- STADEN	ANNA DO	UOPP- GITT DO	ALLE	WC I BU- STADEN	WC UTANFOR BU- STADEN	ANNA DO	UOPP- GITT DO		
BUSTADER I ALT .....	918	639	596	6	26	11	205	25	22	153	5	74	
1 ROM .....	33	10	10	-	-	-	22	3	8	11	-	1	
MED KJØKKEN													
6 KVM OG OVER	17	8	8	-	-	-	9	2	2	5	-	-	
MED KJØKKEN													
UNDER 6 KVM	2	1	1	-	-	-	1	-	-	1	-	-	
UTAN KJØKKEN	14	1	1	-	-	-	12	1	6	5	-	1	
UOPPGITT	-	-	-	-	-	-	-	-	-	-	-	-	
2 ROM .....	95	46	39	2	3	2	47	8	3	36	-	2	
MED KJØKKEN													
6 KVM OG OVER	66	25	22	2	1	-	39	7	3	29	-	2	
MED KJØKKEN													
UNDER 6 KVM	22	17	14	-	2	1	5	1	-	4	-	-	
UTAN KJØKKEN	3	1	1	-	-	-	2	-	-	2	-	-	
UOPPGITT	4	3	2	-	-	-	1	-	-	1	-	-	
3 ROM .....	128	80	73	1	6	-	44	5	-	38	1	4	
" .....	187	149	142	-	5	2	36	4	4	27	1	2	
" .....	157	129	120	-	5	4	25	2	1	22	-	3	
" .....	99	82	75	2	4	1	14	-	2	11	1	3	
" .....	52	45	44	-	1	-	6	1	2	3	-	1	
" .....	91	83	82	1	-	-	4	-	1	3	-	4	
8 ROM OG OVER	76	15	11	-	2	2	7	2	1	2	2	54	
UOPPGITT													
BUSETTE I ALT .....	2762	2156	2032	18	79	27	472	47	56	359	10	134	
BUSETTE PR. BUSTAD .....	3,0	3,4	3,4	3,0	3,0	2,5	2,3	1,9	2,5	2,3	2,0	1,8	
BUSETTE PR. ROM .....	0,7	0,7	0,7	0,6	0,7	0,6	0,7	0,7	0,8	0,7	0,6	0,6	
ROM PR. BUSTAD .....	4,6	5,0	5,1	4,7	4,2	4,2	3,4	2,9	3,3	3,5	4,3	5,1	

TABELL 15. BUSTADER, ROM OG BUSETTE, ETTER HUSTYPE. 1/11 1980

	ALLE	VÅ- NING- HUS I TILKN. TIL GARDS- DRIFT	FRITT- LIGG- JANDE EINE- BUSTAD	REKKJEHUS, TERRASSEHUS, HUS I KJEDE, VERTIKALT DELT TOMANNS- BUSTAD	HORI- SON- TALT DELT TO- MANNS- BUSTAD	ANNA BUSTADBYGG MED FÆRRE ENN 3 ETASJAR	BLOKK, LEIGEGÅRD ELLER ANNA BUSTADBYGG MED 3 ETASJAR EL. FLEIRE	FOR- RET- NING- BYGG M.M.	BYGG FOR FEL- LES- HUS- TYPE HALD	UOPP- GITT HUS- TYPE
BUSTADER I ALT ...	918	313	401	22	26	23	5	7	14	107
BUSETTE I ALT ....	2762	1062	1185	68	84	82	10	23	39	209
BUSETTE PR. BUSTAD	3,0	3,4	3,0	3,1	3,2	3,6	2,0	3,3	2,8	2,0
ROM I ALT .....	3906	1529	1760	90	111	99	16	41	50	212
ROM PR. BUSTAD ...	4,6	5,0	4,5	4,1	4,3	4,3	3,2	5,9	3,6	4,2
BUSETTE PR. ROM ..	0,7	0,7	0,7	0,8	0,8	0,8	0,6	0,6	0,8	0,6

TABELL 16. BUSTADER ETTER EIGE-/LEIGEFORM OG AREAL. BUSETTE ETTER EIGE-/LEIGEFORHOLD TIL BUSTADEN. 1/11 1980

AREAL	ALLE	BUSTADEN BLIR EIGD			BUSTADEN BLIR LEIGD					UOPPGITT EIGE-/ LEIGE- FORM
		ALLE PRIVAT	GJENNOM BURETTS- LAG E.L.	ALLE	VED VANLEG LEIGE- KONTRAKT	SOM TENESTE- BUSTAD	FOR EIT AVGRENSA TIDSROM	PÅ ANDRE VILKÅR		
BUSTADER I ALT ...	918	659	634	25	81	54	14	8	5	178
UNDER 30 KVM ...	33	15	14	1	5	4	-	-	1	13
30- 39 KVM ....	30	21	20	1	3	2	-	1	-	6
40- 49 " ....	43	27	26	1	7	4	-	2	1	9
50- 59 " ....	74	50	48	2	10	9	-	1	-	14
60- 79 " ....	120	81	74	7	18	12	2	3	1	21
80- 99 " ....	258	210	205	5	21	14	6	1	-	27
100-129 " ....	158	134	130	4	10	5	3	-	2	14
130 KVM OG OVER.	112	101	98	3	4	1	3	-	-	7
UOPPGITT AREAL ..	90	20	19	1	3	3	-	-	-	67
BUSETTE I ALT ....	2762	2146	2076	70	241	163	53	16	9	375
BUSETTE PR. BUSTAD	3,0	3,3	3,3	2,8	3,0	3,0	3,8	2,0	1,8	2,1
ROM I ALT .....	3906	3193	3077	117	279	170	71	21	17	434
ROM PR. BUSTAD ...	4,6	4,9	4,9	4,9	3,4	3,1	5,1	2,6	3,4	3,9
BUSETTE PR. ROM ..	0,7	0,7	0,7	0,6	0,9	1,0	0,7	0,8	0,5	0,6

TABELL 17. BUSTADER, BUSETTE OG ROM, ETTER BUSETTE PR. ROM I BUSTADEN. 1/11 1980

	ALLE	BUSETTE PR. ROM UTANOM KJØKKEN									
		UNDER 0,25	0,25- 0,49	0,50- 0,74	0,75- 0,99	1,00- 1,24	1,25- 1,49	1,50- 1,74	1,75- 1,99	2,00 OG OVER	UOPP- GITT
BUSTADER I ALT .....	918	43	163	262	112	170	41	21	2	28	76
BUSETTE I ALT .....	2762	56	324	765	452	599	203	98	14	117	134
BUSETTE PR. BUSTAD ....	3,0	1,3	2,0	2,9	4,0	3,5	5,0	4,7	7,0	4,2	1,8
ROM I ALT .....	3906	291	893	1298	565	582	156	63	8	51	-
ROM PR. BUSTAD .....	4,6	6,8	5,5	5,0	5,0	3,4	3,8	3,0	4,0	1,8	-



TABELL 20. FAMILIAR OG PERSONAR I PRIVATHUSHALD, ETTER FAMILIETYPE OG EIGE-/LEIGEFORHOLD TIL BUSTADEN/TALET PÅ ROM I BUSTADEN. 1/11 1980

	I ALT		FAMI- LIAR MED EIN PER- SON	FAMILIAR MED TO ELLER FLEIRE PERSONAR							
	FAMI- LIAR	PER- SONAR		I ALT		EKTE- PAR UTAN UGIFTE BARN	EKTEPAR MED UGIFTE BARN		MOR ELLER FAR MED UGIFTE BARN		FAM. MED UOPP- GITT FAM.- TYPE
				FAMI- LIAR	PER- SONAR		FAMI- LIAR	PER- SONAR	FAMI- LIAR	PER- SONAR	
I ALT .....	1068	2762	346	722	2416	194	442	1816	84	208	2
EIGE-/LEIGEFORHOLD TIL BUSTADEN											
EIGD I ALT .....	783	2146	219	564	1927	140	360	1492	63	153	1
PRIVAT .....	758	2076	214	544	1862	134	349	1446	60	146	1
GJENNOM BURETTSLAG E.L. ...	25	70	5	20	65	6	11	46	3	7	-
LEIGD I ALT .....	91	241	32	59	209	8	46	176	4	15	1
VED VANLEG LEIGEKONTRAKT .	60	163	19	41	144	7	31	120	2	8	1
SOM TENESTEBUSTAD .....	16	53	4	12	49	-	11	44	1	5	-
FOR EIT AVGRENSA TIDSRUM .	9	16	5	4	11	-	3	9	1	2	-
PÅ ANDRE VILKÅR .....	6	9	4	2	5	1	1	3	-	-	-
UOPPGITT .....	194	375	95	99	280	46	36	148	17	40	-
TALET PÅ ROM I BUSTADEN											
UTANOM KJØKKEN											
1 ROM .....	36	54	25	11	29	7	3	12	1	3	-
MED KJØKKEN											
6 KVM OG OVER .....	19	26	14	5	12	4	1	4	-	-	-
MED KJØKKEN											
UNDER 6 KVM .....	2	2	2	-	-	-	-	-	-	-	-
UTAN KJØKKEN .....	15	26	9	6	17	3	2	8	1	3	-
UOPPGITT .....	-	-	-	-	-	-	-	-	-	-	-
2 ROM .....	102	175	52	50	123	30	13	47	6	14	1
MED KJØKKEN											
6 KVM OG OVER .....	72	130	34	38	96	22	11	40	4	10	1
MED KJØKKEN											
UNDER 6 KVM .....	23	33	14	9	19	6	1	3	2	4	-
UTAN KJØKKEN .....	3	6	2	1	4	-	1	4	-	-	-
UOPPGITT .....	4	6	2	2	4	2	-	-	-	-	-
3 ROM .....	146	324	59	87	265	26	49	184	11	27	1
4 " .....	218	569	61	157	508	41	96	374	20	52	-
5 " .....	188	530	47	141	483	32	90	372	19	47	-
6 " .....	119	378	26	93	352	14	73	309	6	15	-
7 " .....	65	219	10	55	209	14	38	174	3	7	-
8 ROM OG OVER .....	114	379	18	96	361	15	70	303	11	28	-
UOPPGITT .....	80	134	48	32	86	15	10	41	7	15	-

TABELL 21. TALET PÅ PRIVATHUSHALD MED UTVALDE KJENNETEIKN FOR BUSTADSTANDARD, OG DISPONERING AV PERSONBIL. BUSETTE I SLIKE HUSHALD, ETTER ALDER. 1/11 1980

	ALLE	WC I BUSTADEN	BAD I BUSTADEN	TELEFON I BUSTADEN	BRENSEL- OMN I BUSTADEN	BUSTAD- EN BYGD ETTER 1945	HUSHALD- ET EIG BUSTADEN	KJØKKEN 6 KVM OG OVER I BUSTADEN	HUSHALD- ET DIS- PONERER BIL
PRIVATHUSHALD .....	918	631	639	562	836	590	659	755	580
BUSETTE .....	2762	2107	2156	1793	2615	1968	2146	2446	2132
0-19 ÅR .....	780	664	684	495	749	612	621	730	700
20-39 " .....	731	591	597	445	687	547	549	660	645
40-59 " .....	611	457	478	417	586	436	504	541	496
60-69 " .....	323	225	223	224	311	214	265	274	187
70-79 " .....	203	110	116	138	179	106	131	153	68
80 ÅR OG OVER .....	114	60	58	74	103	53	76	88	36
BUSETTE PR. BUSTAD .....	3,0	3,3	3,4	3,2	3,1	3,3	3,3	3,2	3,7
ROM PR. BUSTAD .....	4,6	5,0	5,0	5,1	4,7	4,8	4,9	4,8	5,2
BUSETTE PR. ROM .....	0,7	0,7	0,7	0,6	0,7	0,7	0,7	0,7	0,7
HUSHALD DER FØREKOMST AV KJENNETEIKNET IKKJE ER OPPGITT .....	-	68	74	74	49	77	178	91	92

TABELL 22. FOLKEMENGDEN ETTER ALDER, KJØNN OG TYPE BUSTADSTRØK/GRUNNKRINS. 1/11 1980

I ALT	ALDER. ÅR											
	0-6	7-15	16-19	20-24	25-29	30-49	50-59	60-66	67-69	70-79	80 OG OVER	
KOMMUNEN .....	2782	219	376	185	243	181	575	345	236	87	206	129
MENN .....	1436	113	202	95	133	102	296	179	120	39	101	56
KVINNER .....	1346	106	174	90	110	79	279	166	116	48	105	73
TYPE BUSTADSTRØK OG												
KJØNN												
TETTBYGDE STRØK .....	777	75	105	55	68	56	186	83	52	16	46	35
MENN .....	383	43	55	29	33	29	96	41	19	5	21	12
KVINNER .....	394	32	50	26	35	27	90	42	33	11	25	23
1551 FOSSBERG .....	777	75	105	55	68	56	186	83	52	16	46	35
MENN .....	383	43	55	29	33	29	96	41	19	5	21	12
KVINNER .....	394	32	50	26	35	27	90	42	33	11	25	23
SPREIDTBYGDE STRØK .....	2003	144	271	130	174	124	389	262	184	71	160	94
MENN .....	1052	70	147	66	100	72	200	138	101	34	80	44
KVINNER .....	951	74	124	64	74	52	189	124	83	37	80	50
UOPPGITT BUSTADSTRØK ...	2	-	-	-	1	1	-	-	-	-	-	-
GRUNNKRINS OG KJØNN												
01 LOM VEST .....	1696	131	239	108	150	106	365	199	141	51	122	84
MENN .....	872	75	125	56	81	60	194	97	72	21	54	37
KVINNER .....	824	56	114	52	69	46	171	102	69	30	68	47
0101 ODDA .....	200	11	30	9	19	8	40	34	17	4	13	15
MENN .....	105	5	16	4	12	4	19	19	10	1	5	10
KVINNER .....	95	6	14	5	7	4	21	15	7	3	8	5
0102 GALDE .....	149	8	18	10	15	6	28	20	15	7	15	7
MENN .....	82	5	12	4	10	5	18	7	6	4	8	3
KVINNER .....	67	3	6	6	5	1	10	13	9	3	7	4
0103 MEDALEN .....	82	4	6	7	9	7	10	17	7	2	7	6
MENN .....	44	2	1	2	8	5	5	10	4	1	2	4
KVINNER .....	38	2	5	5	1	2	5	7	3	1	5	2
0104 AUKRUST .....	267	19	47	10	21	16	59	24	26	11	20	14
MENN .....	145	12	23	7	12	8	36	9	19	5	9	5
KVINNER .....	122	7	24	3	9	8	23	15	7	6	11	9
0105 FOSSBERG OMLAND .	80	2	9	7	5	5	17	4	11	2	12	6
MENN .....	43	1	5	5	3	2	9	2	6	1	6	3
KVINNER .....	37	1	4	2	2	3	8	2	5	1	6	3
0106 ULSTAD .....	220	23	24	23	22	17	58	24	10	6	9	4
MENN .....	107	10	13	11	11	8	32	13	2	1	4	2
KVINNER .....	113	13	11	12	11	9	26	11	8	5	5	2
0107 LYKKJA .....	259	12	35	15	23	14	46	37	26	6	20	25
MENN .....	127	10	17	11	12	9	18	18	12	3	9	8
KVINNER .....	132	2	18	4	11	5	28	19	14	3	11	17
0108 PRESTEGARDSSKOGEN	298	40	46	17	23	25	82	22	16	4	17	6
MENN .....	149	23	25	7	10	12	46	10	5	1	8	2
KVINNER .....	149	17	21	10	13	13	36	12	11	3	9	4
0109 VIKE .....	141	12	24	10	13	8	25	17	13	9	9	1
MENN .....	70	7	13	5	3	7	11	9	8	4	3	-
KVINNER .....	71	5	11	5	10	1	14	8	5	5	6	1
02 LOM AUST .....	1084	88	137	77	92	74	210	146	95	36	84	45
MENN .....	563	38	77	39	52	41	102	82	48	18	47	19
KVINNER .....	521	50	60	38	40	33	108	64	47	18	37	26
0201 BYRE .....	171	13	31	11	10	10	42	17	8	5	19	5
MENN .....	91	6	16	4	4	7	21	12	3	2	11	5
KVINNER .....	80	7	15	7	6	3	21	5	5	3	8	-
0202 FRISVOLD .....	191	24	27	12	19	14	39	21	12	6	13	4
MENN .....	99	10	15	6	9	8	19	12	5	5	9	1
KVINNER .....	92	14	12	6	10	6	20	9	7	1	4	3
0203 MO .....	172	15	15	11	13	15	29	25	25	3	12	9
MENN .....	84	7	9	5	6	9	13	11	16	1	4	3
KVINNER .....	88	8	6	6	7	6	16	14	9	2	8	6
0204 FRØYSE .....	251	10	31	21	30	19	38	48	18	7	16	13
MENN .....	123	1	18	11	16	11	18	23	10	3	6	6
KVINNER .....	128	9	13	10	14	8	20	25	8	4	10	7
0205 LIA .....	250	26	30	18	17	14	56	26	24	10	18	11
MENN .....	138	14	17	10	15	5	29	17	11	6	12	2
KVINNER .....	112	12	13	8	2	9	27	9	13	4	6	9
0206 NYRNES .....	49	-	3	4	3	2	6	9	8	5	6	3
MENN .....	28	-	2	3	2	1	2	7	3	1	5	2
KVINNER .....	21	-	1	1	1	1	4	2	5	4	1	1
UOPPGITT HEIMSTAD .....	2	-	-	-	1	1	-	-	-	-	-	-



TABELL 23. YRKESAKTIVE 16 ÅR OG OVER, ETTER NÆRING, KJØNN OG TYPE BUSTADSTRØK/GRUNNKRINS. 1/11 1980

I ALT	JORD- BRUK, SKOG- BRUK, FISKE OG FANGST	INDU- STRI OG BERG- VERKS- DRIFT	KRAFT- OG VASS- FOR- SYNING	BYGGJE- OG ANLEGG- VERK- SEMD	VARE- HANDEL, HOTELL- OG RES- TAURANT- VERK- SEMD	TRANSPORT, LAGRING, POST OG TELE- KOMMUNI- KASJONAR	BANK-, FI- NANS- OG FORSIK- RINGSVERK- SEMDO, EIGED.- DRIFT OG FORR.MESS. TENESTE- YTING	OFFENTLEG, SOSIAL OG PRIVAT TENESTE- YTING	UOPP- GITT NÆRING	
KOMMUNEN .....	1402	458	115	9	170	254	94	26	261	15
MENN .....	835	299	90	8	161	80	80	15	91	11
KVINNER .....	567	159	25	1	9	174	14	11	170	4
TYPE BUSTADSTRØK OG KJØNN										
TETTBYGDE STRØK .....	407	12	40	1	58	107	33	14	138	4
MENN .....	224	9	30	1	51	41	26	8	55	3
KVINNER .....	183	3	10	-	7	66	7	6	83	1
1551 FOSSBERG .....	407	12	40	1	58	107	33	14	138	4
MENN .....	224	9	30	1	51	41	26	8	55	3
KVINNER .....	183	3	10	-	7	66	7	6	83	1
SPREIDTBYGDE STRØK .....	993	445	74	8	112	147	61	12	123	11
MENN .....	610	289	60	7	110	39	54	7	36	8
KVINNER .....	383	156	14	1	2	108	7	5	87	3
UOPPGITT BUSTADSTRØK .....	2	1	1	-	-	-	-	-	-	-
GRUNNKRINS OG KJØNN										
01 LOM VEST .....	855	230	64	8	100	173	64	19	188	9
MENN .....	500	149	51	7	92	61	53	11	69	7
KVINNER .....	355	81	13	1	8	112	11	8	119	2
0101 ODDA .....	101	48	5	3	9	17	6	1	12	-
MENN .....	60	31	4	2	8	5	6	1	3	-
KVINNER .....	41	17	1	1	1	12	-	-	9	-
0102 GALDE .....	82	39	3	3	10	14	6	1	5	1
MENN .....	52	26	3	3	10	4	5	-	-	1
KVINNER .....	30	13	-	-	-	10	1	1	5	-
0103 MEDALEN .....	39	17	1	-	4	8	1	-	7	1
MENN .....	23	12	-	-	4	3	-	-	3	1
KVINNER .....	16	5	1	-	-	5	1	-	4	-
0104 AUKRUST .....	126	68	5	-	9	12	11	3	15	3
MENN .....	83	44	5	-	9	5	10	2	6	2
KVINNER .....	43	24	-	-	-	7	1	1	9	1
0105 FOSSBERG OMLAND ..	38	18	2	1	4	7	2	-	4	-
MENN .....	24	11	2	1	4	3	2	-	1	-
KVINNER .....	14	7	-	-	-	4	-	-	3	-
0106 ULSTAD .....	124	-	8	1	18	44	10	3	37	3
MENN .....	67	-	8	1	12	20	6	2	16	2
KVINNER .....	57	-	-	-	6	24	4	1	21	1
0107 LYKKJA .....	139	7	12	-	17	34	7	5	54	1
MENN .....	73	6	9	-	16	11	7	3	20	1
KVINNER .....	66	1	3	-	1	23	2	2	34	-
0108 PRESTEGARDSSKOGEN	144	5	20	-	23	29	14	6	47	-
MENN .....	84	3	13	-	23	10	13	3	19	-
KVINNER .....	60	2	7	-	-	19	1	3	28	-
0109 VIKE .....	62	28	8	-	6	8	5	-	7	-
MENN .....	34	16	7	-	6	-	4	-	1	-
KVINNER .....	28	12	1	-	-	8	1	-	6	-
02 LOM AUST .....	545	227	50	1	70	81	30	7	73	6
MENN .....	334	149	39	1	69	19	27	4	22	4
KVINNER .....	211	78	11	-	1	62	3	3	51	2
0201 BYRE .....	71	21	9	-	8	13	7	3	10	-
MENN .....	45	16	9	-	8	-	7	2	3	-
KVINNER .....	26	5	-	-	-	13	-	1	7	-
0202 FRISVOLD .....	92	23	11	-	13	17	3	1	22	2
MENN .....	58	16	9	-	13	8	3	-	8	1
KVINNER .....	34	7	2	-	-	9	-	1	14	1
0203 MO .....	99	53	10	-	4	18	3	1	9	1
MENN .....	54	35	5	-	3	4	3	-	4	-
KVINNER .....	45	18	5	-	1	14	-	1	5	1
0204 FRØYSE .....	143	57	9	1	20	24	13	1	17	1
MENN .....	86	38	7	1	20	5	10	1	3	1
KVINNER .....	57	19	2	-	-	19	3	-	14	-
0205 LIA .....	114	57	8	-	24	7	4	1	12	1
MENN .....	75	33	6	-	24	2	4	1	4	1
KVINNER .....	39	24	2	-	-	5	-	-	8	-
0206 NYRNES .....	26	16	3	-	1	2	-	-	3	1
MENN .....	16	11	3	-	1	-	-	-	-	1
KVINNER .....	10	5	-	-	-	2	-	-	3	-
UOPPGITT HEIMSTAD .....	2	1	1	-	-	-	-	-	-	-

TABELL 24. TALET PÅ PRIVATHUSHALD MED UTVALDE KJENNETEIKN FOR BUSTADSTANDARD, OG DISPONERING AV PERSONBIL. BUSTADSTRØK/GRUNNKRINS. 1/11 1980

	ALLE	WC I BUSTADEN	WC UTANFOR BUSTADEN	ANNA DO	BAD I BUSTADEN	TELEFON I BUSTADEN	PIPE I BUSTADEN	BU- STADEN BYGD ETTER 1945	HUSHALD- ET EIG BUSTADEN	KJØKKEN 6 KVM OG OVER I BUSTADEN	HUSHALD- ET DISPO- NERER BIL
KOMMUNEN .....	918	631	29	190	639	562	850	590	659	755	580
TYPE BUSTADSTRØK											
TETTBYGDE STRØK ....	251	229	2	3	223	155	236	202	172	205	178
151 FOSSBERG ....	251	229	2	3	223	155	236	202	172	205	178
SPREIDTBYGDE STRØK .	665	401	27	187	416	407	613	387	487	549	401
UOPPGITT BUSTADSTRØK	2	1	-	-	-	-	1	1	-	1	1
GRUNNKRINS											
01 LOM VEST .....	570	429	12	83	422	367	527	366	408	463	361
0101 ODDA .....	73	40	-	22	39	46	63	34	53	59	37
0102 GALDE .....	50	31	4	14	30	35	49	26	37	42	28
0103 MEDALEN .....	31	15	3	6	16	18	25	12	19	18	14
0104 AUKRUST .....	89	63	3	20	59	56	84	50	69	74	54
0105 FOSSBERG OMLA	29	20	-	7	23	22	27	13	24	25	20
0106 ULSTAD .....	74	70	-	-	67	49	68	59	45	58	53
0107 LYKKJA .....	83	72	1	1	73	58	78	64	58	65	54
0108 PRESTEGARDSSK	94	87	1	2	83	48	90	79	69	82	71
0109 VIKE .....	47	31	-	11	32	35	43	29	34	40	30
02 LOM AUST .....	346	201	17	107	217	195	322	223	251	291	218
0201 BYRE .....	51	32	3	14	38	28	49	36	39	47	36
0202 FRISVOLD ....	55	38	-	13	40	26	50	40	40	49	39
0203 MO .....	54	23	7	22	26	28	52	26	42	50	29
0204 FRØYSE .....	86	49	2	26	51	52	78	55	61	73	53
0205 LIA .....	80	47	5	24	50	50	75	54	54	58	50
0206 NYRNES .....	20	12	-	8	12	11	18	12	15	14	11
UOPPGITT HEINSTAD ..	2	1	-	-	-	-	1	1	-	1	1



OVERSYN SOM VISER KVA FOR KOMMUNE OG FOLKETELJINGSKRINS  
GRUNNKRINSANE I 1980 HØYRDE TIL VED FOLKE- OG BUSTADTELJINGA I 1970

GRUNNKRINS 1980	KOMM 1970	---FOLKETELJINGSKRINS 1970--- HEIL KRINS	DEL AV KRINS
0101 ODDA	0514	12	
0102 GALDE	0514	11	
0103 MEDALEN	0514	10	
0104 AUKRUST	0514	9	
0105 FOSSBERG OMLAND	0514		7
0106 ULSTAD	0514		6
0107 LYKKJA	0514		6
0108 PRESTEGARDSSKOGEN	0514		6-7
0109 VIKE	0514	8	7
0110 SOGNEFJELL	0514		IKKJE BUSETNAD
0111 GALDHØPIGGEN	0514		IKKJE BUSETNAD
0112 MEMURU	0514		IKKJE BUSETNAD
0201 BYRE	0514		1
0202 FRISVOLD	0514		1-2
0203 MO	0514		2
0204 FRØYSE	0514	5	
0205 LIA	0514	4	
0206 NYRNES	0514	3	
0207 FINNDALEN	0514		IKKJE BUSETNAD
0208 GLITTERHEIM	0514		IKKJE BUSETNAD



0514 LOM

0101 GRUNNKRINSNUMMER  
 ——— KOMMUNEGRENSE  
 ——— GRENSE FOR DELOMRADE  
 ——— GRENSE FOR GRUNNKRINS  
 MÅLESTOKK CA. 1:250 000

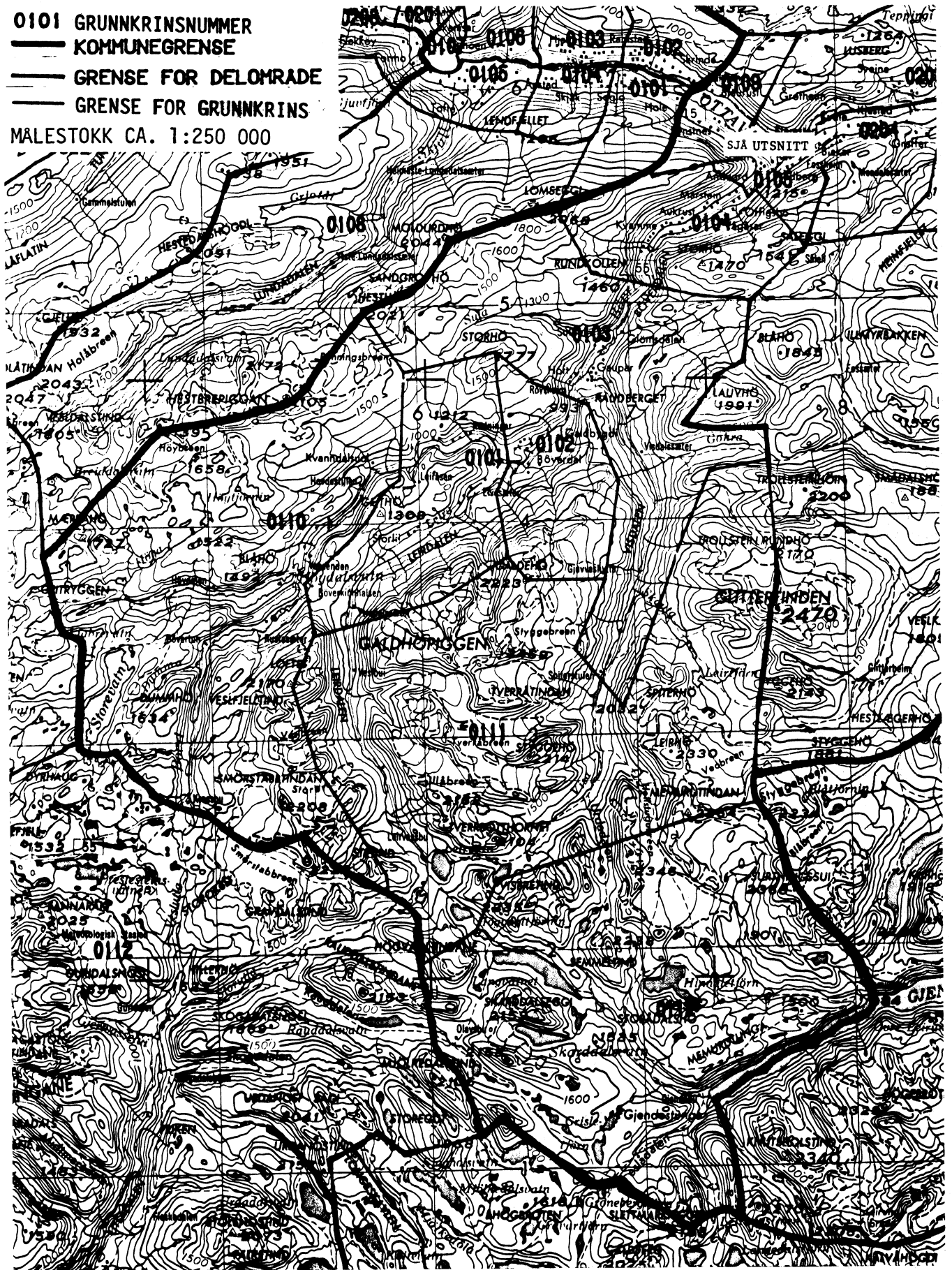



## UTSNITT AV KRINSKART

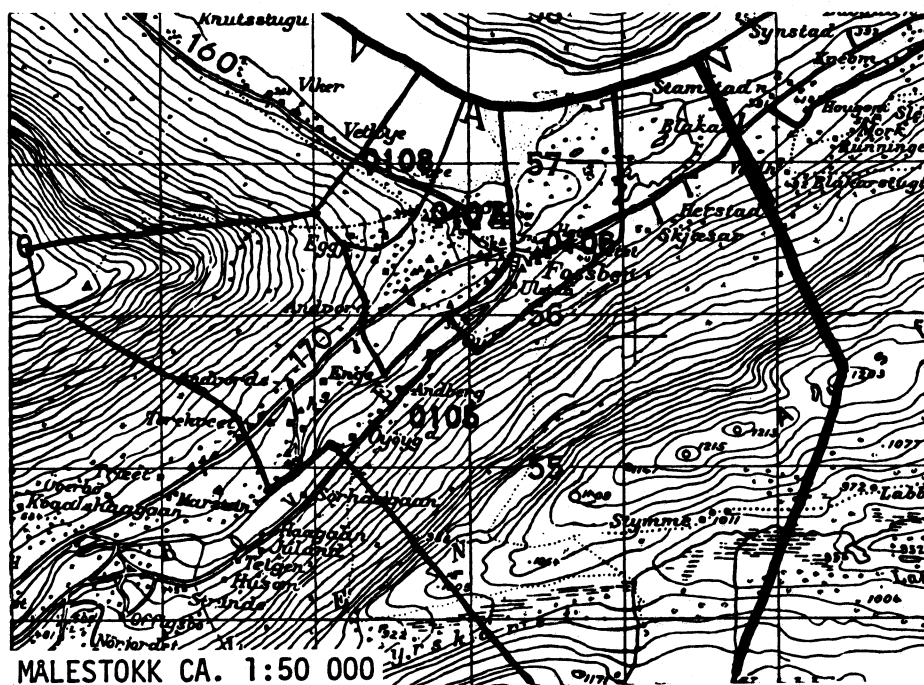

V e d l e g g 3

## AVGRENSING AV FOSSBERG TETTSTAD

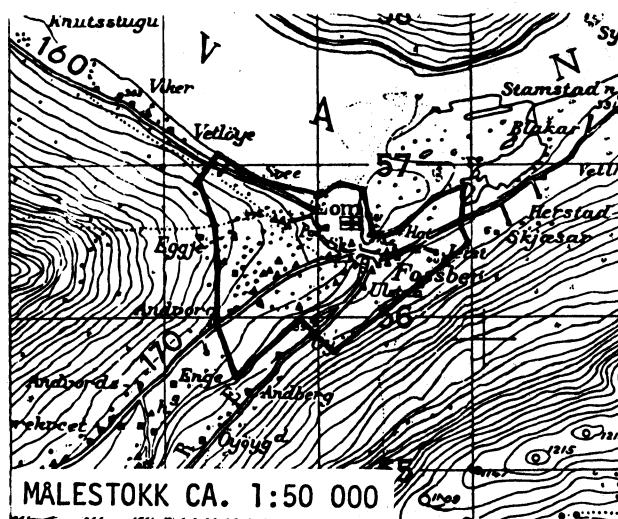

Med samtykke frå Norges geografiske oppmåling er NGOs kartmateriale brukt som kartgrunnlag.





## Personskjema

## Folke- og bustadteljing 1980

Ungerritt  
teiepliktStatistisk  
Sentralbyrå  
Folke-  
teljingskontoretSend skjemaet tilbake i svarkonvolutt  
som mottakaren av bustadskjemaet  
har fått.

Lovheimel:

Stortingsvedtak av 16. november 1978, med heimel i lov nr. 2 av 25. april 1907.

SET KRYSS SLIK: IKKJE SLIK: BRUK HELST  
BLYANT ELLER  
BLÅ/SVART  
KULEPENN.

H

<b>1. Kven bur De saman med i husværet?</b> Rettleinga fortel kva vi meiner med eit husvære. Set fleire kryss om nødvendig.		<b>2. Kva for trussamfunn er De tilslutta?</b>	
1 <input type="checkbox"/> Ingen	4 <input type="checkbox"/> Dotter, son	1 <input type="checkbox"/> Den norske kyrkja (statskyrkja)	
2 <input type="checkbox"/> Ektemake	5 <input type="checkbox"/> Mor, far	2 <input type="checkbox"/> Trussamfunn utanfor Den norske kyrkja	
3 <input type="checkbox"/> Person eg er forlova med, eller lev saman med (utan formelt ekteskap)	6 <input type="checkbox"/> Sysken, svigerforeldre, barnebarn, svoger, svigerinne, svigerbarn, tante, onkel, nevø, niese, besteforeldre	3 <input type="checkbox"/> Ikkje tilslutta noko trussamfunn	
<b>3. Utanlandsk utdanning.</b> Dette spørsmålet skal berre dei svare på som har teke utdanning utanfor Noreg. Dei som budde i Noreg i 1970 skal ikkje føre opp utanlandsk utdanning teke før 1970. <b>Før opp viktigaste utdanninga, i kva for land ho er fullført, og kor lang skolegang De har i utlandet.</b>		<b>4. Kva var viktigaste kjelda Dykkar til livsopphald i året frå 1. nov. -79 til 31. okt. -80?</b> Set berre eitt kryss.	
Utdanning ..... Land ..... Samla skolegang i utlandet (talet på år) .....		1 <input type="checkbox"/> Inntekta frå eige arbeid, eller arbeidet til andre personar (t.d. ektemake, foreldre) 2 <input type="checkbox"/> Verneplikts-/sivilteneste 3 <input type="checkbox"/> Pensjon, trygd    4 <input type="checkbox"/> Stipend, lån, formue, foderåd, leigeinntekt eller anna formuesinntekt	
		<b>5. Utførte De inntektsgivande arbeid i minst 100 timar i året frå 1. nov. -79 til 31. okt. -80?</b> Arbeid som ein familiemedlem gjer i ei familiebedrift (t.d. gardsbruk, butikk) blir og rekna som inntektsgivande arbeid.	
		1 <input type="checkbox"/> Ja                      2 <input type="checkbox"/> Nei Sjåettleinga.	

Spørsmål 6 - 15 gjeld inntektsgivande arbeid. Berre dei som har svart "Ja" på spørsmål 5 skal svare på desse.

<b>6. Før opp namn og adresse på den arbeidsstaden (bedrifta) der De utførte inntektsgivande arbeid lengst tid i året frå 1. nov. -79 til 31. okt. -80.</b> Med bedrift meiner vi t.d. butikk, kontor, gardsbruk, fabrikk e.l. Sjåettleinga.		<b>7. Gjer greie for verksemda på denne arbeidsstaden så nøye som råd er.</b> Skriv t.d. jordbruk, produksjon av møbel, leigebiltransport, bokhandel, sal av bilar e.l.		<b>8. Kva for yrke (tittel) hadde De på denne arbeidsstaden?</b> Skriv t.d. heimhjelp, rørleggjar, sjukepleiar, damefriser, reklamekonsulent, platearbeidar, reingjeringshjelp e.l.	
Namn: ..... Adresse: ..... Poststad: .....		Verksemd: .....		Yrke: .....	
<b>9. Korleis er /var De knytt til arbeidsstaden De har nemnt i spørsmål 6?</b>			<b>10. Kor mange timar inntektsgivande arbeid utførte De i året frå 1. nov. -79 til 31. okt. -80?</b> Ta med alt inntektsgivande arbeid De utførte i heile perioden.		
1 <input type="checkbox"/> Som fast eller mellombels tilsett	2 <input type="checkbox"/> Som sjølvstendig (eigar)	3 <input type="checkbox"/> Som familiemedlem utan fast løn i familiebedrift	1 <input type="checkbox"/> 100 - 499 arbeidstimar	2 <input type="checkbox"/> 500 - 999 arbeidstimar	3 <input type="checkbox"/> 1000 - 1299 arbeidstimar
			4 <input type="checkbox"/> 1300 arbeidstimar eller fleire		

H

<b>11. Kor mange timar inntektsgivande arbeid utførte De i veka 25. - 31. okt.?</b>			<b>12. Kvar møtte De på arbeid i veka 25. - 31. okt.?</b>		
1 <input type="checkbox"/> Ingen, arbeide ikkje denne veka	2 <input type="checkbox"/> 1 - 9 timar	3 <input type="checkbox"/> 10 - 19 timar	4 <input type="checkbox"/> 20 - 29 timar	5 <input type="checkbox"/> 30 timar eller fleire	
Arbeide De ikkje denne veka, skal De ikkje fylle ut resten av skjemaet			1 <input type="checkbox"/> Eg møtte fast på same arbeidsstaden/adressa som eg har ført opp på spørsmål 6 2 <input type="checkbox"/> Eg møtte fast på ein annan stad ..... kommune (Skriv namnet på kommunen) 3 <input type="checkbox"/> Eg møtte på ulike stader denne veka Møtte De på ulike stader denne veka, skal De ikkje fylle ut resten av skjemaet.		
<b>13. Kor ofte reiste eller gjøkk De frå heimstaden Dykkar til arbeidsstaden i veka 25. - 31. okt.?</b> Sjåettleinga		<b>14. Kor lang tid brukte De til vanleg frå heimstaden Dykkar til arbeidsstaden (ein veg) i veka 25. - 31. okt.?</b>		<b>15. Kva for transportmiddel brukte De til vanleg frå heimstaden til arbeidsstaden (ein veg) i veka 25. - 31. okt.?</b> Set fleire kryss om nødvendig.	
1 <input type="checkbox"/> 1 gong	2 <input type="checkbox"/> 2 - 3 gonger	3 <input type="checkbox"/> 4 gonger eller fleire	4 <input type="checkbox"/> Var ikkje på heimstaden denne veka	1 <input type="checkbox"/> 0 - 14 min.	2 <input type="checkbox"/> 15 - 29 min.
				3 <input type="checkbox"/> 30 - 44 min.	4 <input type="checkbox"/> 45 min. eller meir
				1 <input type="checkbox"/> Bil	2 <input type="checkbox"/> Buss
				3 <input type="checkbox"/> Tog, trikk, T-bane	4 <input type="checkbox"/> Båt
				5 <input type="checkbox"/> Brukte sykkel. Gjøkk i meir enn 10 min.	6 <input type="checkbox"/> Anna



## Bustadskjema

## Folke- og bustadteljing 1980

Undergitt  
teiepliktStatistisk  
Sentralbyrå  
Folke-  
teljingskontoretFor kvart husvære skal det nyttast berre  
ein svarkonvolutt. Alle personskjema og det utfylte  
bustadskjemaet skal sendast samla i svarkonvolutten.BRUK HELST  
BLYANT ELLER  
BLÅ/SVART  
KULEPENN.

ovheimel

Stortingsvedtak av 16 november 1978, med heimel i lov nr. 2 av 25 april 1907

SET KRYSS SLIK: IKKJE SLIK: 

H

Har andre som bur i husværet fått bustadskjema?

1  Nei 2  JaLes teksten under midten på  
skjemaet før De held fram.2. Kor mange rom på 6m<sup>2</sup>  
eller meir er det i husværet?

Ta ikkje med kjøkken, bad og gang

1 rom  5 rom

2 rom  6 rom

3 rom  7 rom

4 rom  8 rom eller  
fleire

3. Kor stort er husværet,  
målt i kvadratmeter?

1  Under 30m<sup>2</sup> 5  60-79m<sup>2</sup>

2  30-39m<sup>2</sup> 6  80-99m<sup>2</sup>

3  40-49m<sup>2</sup> 7  100-129m<sup>2</sup>

4  50-59m<sup>2</sup> 8  130m<sup>2</sup>  
eller meir

4. Kva slags eige-/leigeforhold er det til husværet?  
Set berre eitt kryss.

1  Eg/vi eig det gjennom  
burettslag, aksjeselskap e.l.

2  Eg/vi eig det aleine  
eller saman med andre

3  Eg/vi leiger det ved  
vanleg leigekontrakt

4  Eg/vi leiger det gjennom  
arbeidet (tenestebustad)

5  Eg/vi leiger det ei viss  
avgrensa tid

6  Eg/vi leiger det på  
andre vilkår enn dei  
som er nemnde ovanfor

5. Kor stort kjøkken er det i husværet?

Kjøkkenet er 6m<sup>2</sup>  
eller større

Kjøkkenet er  
mindre  
enn 6m<sup>2</sup>

3  Det er  
ikkje kjøkken  
i husværet

6. Kva slags WC/do har del som bur i husværet  
tilgjenge til?

2  Vassklosett  
utanfor husværet

1  Vassklosett  
i husværet

3  Annan do

7. Kva er viktigaste kjelda for oppvarming av husværet?

1  Sentralvarme  
(radiatorar e.l.)

2  Elektriske omnar,  
varmekablar e.l.

3  Omnar for flytande  
brensel (oile, parafin e.l.)

4  Omnar for fast  
brensel (ved, koks e.l.)

## Spørsmål 8 - 15 nedanfor skal De og svare på

Dersom det er motteke eitt bustadskjema i  
husværet, fyller De det ut og sender det tilbake  
i svarkonvolutten saman med alle person-  
skjema.Dersom fleire i husværet har motteke bustad-  
skjema og svarkonvolutt, så gjer følgjande:

1. Ta kontakt med den (dei) andre som har  
motteke bustadskjema.
2. Fyll ut eitt av bustadskjema.
3. Send dette skjemaet saman med dei utfylte  
personskjema tilbake i same svarkonvo-  
luten.

8. Er det pipe i husværet?

1  Ja 2  Nei9. Er det montert brenselomn  
eller peis i husværet?1  Ja 2  Nei10. Er det bad eller dusj i  
husværet?1  Ja 2  Nei11. Er det telefon i  
husværet?1  Ja 2  Nei12. Rår nokon av dei som bur  
i husværet over personbil?1  Ja 2  Nei

H

13. Kva slags hus ligg husværet i? Sjå rettleiinga.

1  Våningshus knytt til gardsdrift  
(hovudbygning, kårbustad,  
forpaktarbustad e.l.)

2  Frittliggjande einebustad (einebustad  
med minst ein halv meters  
avstand til næraste hus)

3  Hus i kjede, rekkjehus, terrassehus  
eller vertikalt delt tomannsbustad

4  Horisontalt delt tomannsbustad

5  Anna bustadbygg med  
mindre enn 3 etasjar

6  Blokk, leigegård eller  
anna bustadbygg med  
3 etasjar eller meir

7  Forretningsbygg, verkstadbygg e.l.

8  Hotell, pensjonat, aldersheim, barneheim,  
sjukehus, militærforlegning eller anna  
bygg for felleleshald

14. Når vart huset bygd?

1  1900 eller før 5  1946 - 1950

2  1901 - 1920 6  1951 - 1960

3  1921 - 1940 7  1961 - 1970

4  1941 - 1945 8  1971 - 1980

15. Kor mange husvære er det i huset? Rettleiinga fortel kva vi meiner med hus og husvære.

1 husvære  2 husvære  3 husvære  4 husvære  5 husvære

Dersom det er 6 husvære eller fleire,  
før opp talet her →