

KOMMUNEHEFTE



FOLKE- OG BOLIGTELLING 1980

0226 **SØRUM**

STATISTISK SENTRALBYRÅ
KONGSVINGER



FOLKE- OG BOLIGTELLING
1. NOVEMBER 1980

0226 SØRUM

STATISTISK SENTRALBYRÅ
KONGSVINGER 1982

ISBN 82-587-0086-3

FORORD

Hovedformålet med Folke- og bolig telling 1980 var å gi et bilde av befolkningen og levekårene i det norske samfunnet ved å se opplysninger om alder, kjønn, yrke, arbeid, inntekt, utdanning, boforhold o.l. i sammenheng.

Et annet viktig formål var å gi statistikk for mindre geografiske områder, som kommuner og deler av kommuner. De statistiske kommuneheftene gir de første resultatene fra tellingen for å dekke dette formålet. Flere resultater for den enkelte kommune i form av et sett upubliserte tabeller (en "tabellpakke"), vil foreligge kort tid etter at heftene er utgitt. Tabellene vil bli levert som utskrift på papir eller micro-fiche, etter brukerens ønske.

Når kommuneheftene for alle kommuner i et fylke er publisert, vil det bli laget et sammendrag for hele fylket med tabeller som svarer til dem som finnes i kommuneheftene. Når hele landet er dekket med kommunehefter, vil det også bli laget et sammendrag for hele landet. Tilsvarende sammendrag for fylkene og hele landet vil bli laget av den "tabellpakke" som er nevnt foran.

Resultatene fra Folke- og bolig telling 1980 vil ellers bli gitt i tabellpublikasjoner som vil kaste lys over spesielle emner, bl.a. sysselsetting, boligforhold, familier og husholdninger. Resultatene vil også bli vist i kart og diagrammer. Bl.a. vil det bli laget bosettingskart tilsvarende de som ble laget i samband med Folke- og bolig telling 1970.

Statistisk Sentralbyrå, Oslo/Kongsvinger, 30. april 1982

Arne Øien

Johan-Kristian Tønder

INNHold

	Side
Tabellregister	7
Tekstdel	
1. Opplegg og gjennomføring	8
1.1. Omfang	8
1.2. Grunnlag for statistikken	8
1.3. Datainnsamling	8
2. Feilkilder	9
3. Begreper og kjennemerker	9
3.1. Personkjennemerker	9
3.2. Familie- og husholdningstype	14
3.3. Boligkjennemerker	15
3.4. Inndelingen i grunnkretser	17
4. Bruk av tabellene	17
5. Merknader til tabellene	18
Tabelldel	19
Vedlegg	
1. Grunnkretser i 1980 og tellingskretser i 1970. Endringer i kommuneinndelingen fra 1970 til 1980	37
2. Kart over grunnkretsinnndelingen	39
3. Kart over tettsteder	43
4. Personskjema	45
5. Boligskjema	47

Standardtegn i tabeller

- : Tall kan ikke offentliggjøres
- Null

TABELLREGISTER

	Side
1. Folkemengden ved folketellingene 1801 - 1980	19
2. Folkemengden etter kjønn, ekteskapelig status og alder. 1/11 1980	19
3. Folkemengden etter trossamfunn/viktigste kilde til livsopphold, kjønn og alder. 1/11 1980	19
4. Personer 16-66 år etter yrkesaktivitet, arbeidstid, kjønn og høyeste utdanning. 1/11-79 - 31/10-80	20
5. Personer 16 år og over, etter yrkesaktivitet, arbeidstid, kjønn og alder. 1/11-79 - 31/10-80	21
6. Yrkesaktive 16 år og over, etter alder og næring. 1/11-79 - 31/10-80	21
7. Yrkesaktive 16 år og over, etter kjønn, arbeidstid og næring/yrkesfelt. 1/11-79 - 31/10-80	22
8. Yrkesaktive 16 år og over i arbeid i uka 25/10 - 31/10 1980, etter kjønn, arbeidstid i uken og næring/yrkesfelt	23
9. Yrkesaktive 16 år og over med fast oppmøteplass på arbeid i uka 25/10 - 31/10 1980, etter tallet på arbeidsreiser, reisetid og yrkesfelt/oppmøteplass	24
10. Yrkesaktive 16 år og over med fast arbeidsreise i uka 25/10 - 31/10 1980, etter reise- måte, oppmøteplass, tallet på arbeidsreiser og reisetid	25
11. Boliger etter hustype og tallet på rom. Bosatte etter tallet på rom i boligen. 1/11 1980	26
12. Boliger etter husets byggeår og hustype/eie-/leieform. Bosatte og rom, etter husets byggeår. 1/11 1980	26
13. Boliger etter viktigste kilde til oppvarming og byggeår/installasjon av pipe. Bosatte etter boligens viktigste kilde til oppvarming. 1/11 1980	27
14. Boliger etter sanitærutstyr og tallet på rom. Bosatte etter boligens sanitærutstyr. 1/11 1980	27
15. Boliger, rom og bosatte, etter hustype. 1/11 1980	28
16. Boliger etter eie-/leieform og areal. Bosatte etter eie-/leieforhold til boligen. 1/11 1980	28
17. Boliger, bosatte og rom, etter bosatte pr. rom i boligen. 1/11 1980	28
18. Boliger etter tallet på rom og tallet på bosatte. 1/11 1980	29
19. Familier og personer, etter familietype, husholdningstype og tallet på familier i hus- holdningen/yrkesaktivitet i familien. 1/11 1980	29
20. Familier og personer i privathusholdninger, etter familietype og eie-/leieforhold til boligen/tallet på rom i boligen. 1/11 1980	30
21. Tallet på privathusholdninger med utvalgte kjennetegn for boligstandard, og disponering av personbil. Bosatte i slike husholdninger, etter alder. 1/11 1980	30
22. Folkemengden etter alder, kjønn og type boligstrøk/grunnkrets. 1/11 1980	31
23. Yrkesaktive 16 år og over, etter næring, kjønn og type boligstrøk/grunnkrets. 1/11 1980 ..	33
24. Tallet på privathusholdninger med utvalgte kjennetegn for boligstandard, og disponering av personbil. Boligstrøk/grunnkrets. 1/11 1980	35

1. OPPLEGG OG GJENNOMFØRING

1.1. Omfang

Folke- og bolig telling 1980 omfatter alle personer (også utenlandske statsborgere) som ifølge Forskrifter om føringen og ordningen av folkeregistrene fastsatt av Statistisk Sentralbyrå den 26. november 1979, var registrert bosatt i Norge på tellingstidspunktet den 1. november 1980.

Boligtellingen har med alle privatboliger (private leiligheter mv.) hvor minst én person var registrert bosatt den 1. november 1980.

Boliger som var ubebodd eller som var bebodd bare av midlertidig tilstedeværende (f.eks. ugifte personer som oppholdt seg utenom foreldrenes hjem på grunn av skolegang, studier), omfattes ikke av tellingen. Det er heller ikke innhentet opplysninger om boliger for forpleide i aldershjem, pleiehjem, barnehjem og andre fellesinstitusjoner.

Enheten hus omfattes ikke av tellingen denne gang. Det gis likevel enkelte opplysninger om det huset som boligen ligger i. I avsnitt 3 er det gjort nærmere rede for bostedsbegrepet (det sted en person skal regnes som bosatt) og boligbegrepet.

1.2. Grunnlag for statistikken

De fleste opplysninger i folke- og bolig tellingen bygger på oppgaver gitt direkte av oppgave-giverne på egne skjemaer.

Personskjema ble sendt til alle personer som hadde fylt 16 år eller fylte 16 år i løpet av 1980, (se vedlegg 4).

For personer under 16 år fikk Statistisk Sentralbyrå de nødvendige opplysninger fra folkeregisteret i den enkelte kommune.

Opplysningene om den enkelte privatbolig er gitt på eget boligskjema, (se vedlegg 5).

Opgavene over befolkningens utdanningsbakgrunn er hentet fra utdanningsopplysningene gitt i folketellingen 1970 og "Arkivet for påbegynt og avsluttet utdanning" i Statistisk Sentralbyrå som inneholder alle utdanninger som en person har avsluttet i Norge i perioden 1970 - 1980. I tillegg kommer oppgaver over utenlandsk utdanning gitt i folketellingen 1980.

Opgaver over alder, kjønn og andre demografiske kjennetegn er hentet fra Det sentrale personregister i Statistisk Sentralbyrå.

Nødvendige oppgaver over de vernepliktige og sivile tjenestepliktige er innhentet gjennom Forsvarets overkommando og Administrasjonen for sivile tjenestepliktige.

Folke- og bolig telling 1980 ble gjennomført med hjemmel i Statistikkloven av 25. april 1907 og Stortingsvedtak av 16. november 1978.

1.3. Datainnsamling

Ved folketellingen i 1980 ble skjemaene sendt i posten direkte til den enkelte person. Før utsendingen tok til, ble navn og adresse påført skjemaene. Det var Det sentrale personregister som dannet grunnlaget for denne påføringen.

Hver person fikk tilsendt sitt eget personskjema sammen med en rettleiding.

I tillegg fikk den eldste personen i familien et boligskjema. Med boligskjemaet fulgte også en svarkonvolutt.

Utfylte personskjema fra alle som bodde i boligen sammen med ett boligskjema ble sendt samlet tilbake i svarkonvolutt. Dersom det bodde flere familier i samme boligen, nyttet familiene samme svarkonvolutt og bare ett boligskjema ble utfylt. Innsamlingsmetoden gav derfor grunnlag for å danne bohusholdninger (se nedenfor) i folke- og bolig tellingen.

Den enkelte person er i tellingen regnet å ha sitt bosted i den bolig hvor vedkommende var registrert bosatt i folkeregisteret 1. november 1980. Innsamlingen av opplysningene viste at enkelte personer bodde i en annen bolig enn der de var registrert bosatt i folkeregisteret. Dette gjaldt bl.a. ugifte studenter og skoleelever som bodde på hybel og som sendte sitt personskjema i samme svarkonvolutt som hybelverten. Dette gjaldt også personer som hadde flyttet kort tid før 1. november 1980 og

som gav opp boligopplysninger på den nye adressen, mens flyttingen først ble registrert i folkeregistret etter 1. november 1980. I slike tilfelle ble personene likevel regnet som bosatt i den boligen/adressen de var registrert på i folkeregisteret 1. november 1980. I avsnitt 3 er det gjort rede for hvilket sted en person skal regnes som bosatt. I samme avsnitt er det også gjort rede for begrepet "bohusholdning".

De personer som ikke hadde svart på folketellingsskjemaene til rett tid, fikk tilsendt en adressert purring.

De som ikke svarte på den adresserte purringen, ble oppsøkt av tellere som krevde inn oppgavene.

2. FEILKILDER

Under gjennomføring og bearbeiding av en statistisk telling vil det alltid kunne oppstå ulike feil som kan gi utslag i tellingsresultatene.

De fleste feilene oppstår vanligvis under oppgaveinnhenting og kommer av uriktige svar eller mangelfullt utfylte skjemaer.

Feil som oppstår under bearbeidingen er først og fremst knyttet til koding av opplysninger, i vårt tilfelle spesielt opplysningene om næring og yrke.

For å få et grunnlag til å vurdere hvor omfattende feilene er, ble det gjennomført en kvalitetskontrollundersøkelse i samband med tellingen.

Resultatene fra denne undersøkelsen blir publisert i serien Statistiske analyser. Resultatene er ventet å foreligge i løpet av 1982 og vil ta for seg sentrale kjennetegn fra boligdelen av tellingen, og kjennetegn for sysselsetting og arbeidsmarked.

3. BEGREPER OG KJENNERMERKER

3.1. Personkjennemerker

Når ikke annet er nevnt, refererer personopplysningene seg til 1. november 1980.

Bosted

Den enkelte person er i tellingen regnet å ha sitt bosted i den kommune og i den bolig hvor vedkommende var registrert som bosatt i folkeregisteret den 1. november 1980. Hovedregelen er at en person skal registreres som bosatt der vedkommende regelmessig tar sin døgnhvile.

De viktigste registreringsreglene er ellers:

Bostedsforhold	Skal registreres som bosatt i
Gift person som pga. arbeid, studier, avtjening av verneplikt e.l. oppholder seg utenom ektefellenes felles bolig	Ektefellenes felles bolig
Ugift person som pga. studier, skolegang eller avtjening av verneplikt oppholder seg utenom foreldrenes/forsørgers bolig	Foreldrenes/forsørgers bolig
Ugift person med eget arbeid og som vanligvis ikke bor hos foreldre/forsørger	Boligen der personen vanligvis bor
Person som pga. ferie, besøk hos kjente, forretningsreise e.l. er fraværende fra boligen der vedkommende vanligvis bor	Boligen der personen vanligvis bor
Person som er forpleid i barnehjem, aldershjem, pleiehjem eller er satt bort i privat pleie	Barnehjemmet, aldershjemmet, pleiehjemmet eller boligen hvor personen er i pleie
Person som er innlagt på sykehus eller anbrakt på arbeidsskole, arbeidsanstalt eller i fengsel	Boligen der personen var bosatt før innleggelsen eller anbringelsen

Personer som ikke kan henføres til en bestemt bolig, er regnet til gruppen "Uten fast bopel". Personer uten fast bopel er som regel registrert som bosatt i den kommunen hvor de sist hadde fast bosted.

I det følgende er begrepet "Bosatt" brukt i samme betydning som begrepet "Registrert bosatt".

Det er ikke innhentet opplysninger om midlertidig bosted. Det kan derfor ikke gis oppgaver over den tilstedeværende befolkning.

Opplysningene fra Folke- og bolig telling 1980 er ikke brukt til å justere opplysningene i folkeregistrene.

Alder

I fordelingen etter alder er den enkelte person gruppert etter alder pr. 31. desember 1980 (Alder = 1980 - fødselsår).

Ekteskapelig status

Det er brukt fire hovedgrupperinger etter ekteskapelig status, nemlig ugifte, gifte, skilte og enker/enkemenn.

Samboende

Med samboende menes personer som lever sammen (i ekteskapsliknende forhold) uten å ha inngått formelt ekteskap.

I gruppen samboende er regnet bare de personer som er registrert bosatt på samme adresse i folkeregisteret 1. november 1980.

Trossamfunn

Det er brukt tre grupperinger etter trossamfunn, nemlig "Den norske kirke", "Trossamfunn utenfor den norske kirke" og "Ikke tilsluttet trossamfunn"

Personer under 16 år er som regel gruppert sammen med sine foreldre. I de tilfelle foreldrene ikke tilhører samme gruppe, er imidlertid barna ført til gruppen for uoppgitt.

Utdanning

Oppgavene over utdanning omfatter enkeltutdanninger på hel- eller deltid av minst 5 måneders normal varighet.

For personer med flere enkeltutdanninger, er den utdanning som har lengst samlet varighet (normal varighet av enkeltutdanningen tillagt varigheten av den forutdanning som kreves) regnet som høyeste utdanning. Av utdanninger med lik samlet varighet, er den som antas å være av størst yrkesmessig betydning, oppfattet som personenes høyeste utdanning. Utdanningsgrupperingen er foretatt etter 1973-utgaven av Standard for utdanningsgruppering i offentlig norsk statistikk (Statistisk Sentralbyrås Håndbøker nr. 28).

Standarden er bygd opp som et pyramidisk klassifikasjonssystem.

Enkeltutdanningene er først ordnet i grove grupper som i standarden kalles utdanningsnivåer. Innenfor hvert nivå er det først foretatt en sortering etter fagfelt, dernest en finere sortering i faggrupper.

Inndelingen i nivåer eller hovedgrupper er foretatt på denne måte:

0. Ingen utdanning og utdanning på førskolenivå (utdanning for 6-åringer og mindre barn)
1. Utdanning på barneskolenivå (1 - 6 år, førskoleutdanning ikke medregnet)
2. Utdanning på ungdomsskolenivå (7 - 9 år)
3. Utdanning på gymnasnivå I (10 år)
4. Utdanning på gymnasnivå II (11 - 12 år)
5. Utdanning på universitets- og høgskolenivå I (13 - 14 år)
6. Utdanning på universitets- og høgskolenivå II (15 - 16 år)
7. Utdanning på universitets- og høgskolenivå III (17 - 18 år)
8. Utdanning på forskernivå (over 18 år)
9. Uoppgitt utdanning.

I tabellene over personenes høyeste utdanning fra folketellingen er gruppene 0 og 9 slått sammen til en gruppe.

Fagfelt er i standarden spesifisert slik:

1. Allment fagfelt
2. Humaniora og estetikk
3. Undervisning
4. Administrasjon, økonomi, samfunnsvitenskap og jus
5. Industri, håndverk, naturvitenskap og teknikk
6. Samferdsel
7. Helsevesen
8. Jordbruk, skogbruk og fiske
9. Tjenesteyting og forsvar.

I tabellene fra folketellingen er bare de viktigste fagfeltene under de forskjellige nivå- eller hovedgruppene spesifisert. De andre fagfelt er slått sammen til en gruppe.

I folketellingen 1970 ble det foretatt en tre-deling av standardens gymnasnivå etter utdanningsvarighet på henholdsvis 10 år, 11 år og 12 år.

I folketellingen 1980 følger inndelingen standardens gruppering, nemlig en gruppering på henholdsvis 10 år og 11 - 12 år.

Fagutdanninger avsluttet før 1972/73 og som ikke bygger på examen artium, kodes i tellingen 1980 med 8 års allmennutdanning som grunnlag. Fagutdanninger avlagt etter 1972/73 kodes med 9 år som grunnlag.

Viktigste kilde til livsopphold

Personer 16 år og over er gruppert etter den kilde til livsopphold som var viktigst de siste 12 månedene før tellingstidspunktet, dvs. fra 1. november 1979 fram til 1. november 1980. For personer under 16 år bosatt i privathusholdninger er inntekt fra andre personer alltid regnet som viktigste kilde til livsopphold.

For personer under 16 år bosatt i felleleshusholdninger er pensjon, trygd regnet som viktigste kilde til livsopphold.

Med "inntekt av eget arbeid" er ment inntekt av egen yrkesaktivitet.

"Pensjon, trygd" omfatter syketrygd, arbeidsløshetsstrygd, forsørgertrygd, uføretrygd, alderstrygd, yrkesskadetrygd, krigspensjon, bedriftspensjon o.l.

Som "stipend, lån, formue, føderåd, leieinntekt eller annen formuesinntekt" regnes også utbetalinger i forbindelse med livsforsikring eller individuell pensjonsforsikring. Underhold fra andre enn privatpersoner (f.eks. stønader fra det offentlige, institusjoner eller bedrifter), unntatt pensjon og trygd regnes også med her.

Personer som har andre personers inntekt som viktigste kilde til livsopphold er gruppert under "inntekt av eget arbeid eller andre personers arbeid/inntekt". Dette gjelder uansett om inntekten kommer fra arbeid, pensjon, trygd eller stipend, lån mv.

Yrkesaktivitet

I Folke- og bolig telling 1980 er det innhentet oppgaver om yrkesaktiviteten både for de siste 12 månedene før tellingstidspunktet og den siste uka før tellingstidspunktet.

Som yrkesaktivitet er regnet alt arbeid som blir utført mot betaling i form av lønn, inntekt av egen bedrift, provisjon, honorarer o.l. Arbeid som familiemedlem uten fast lønn i familiebedrift (f.eks. gårdsbruk, butikk) og verneplikts-/siviltjeneste er også regnet som yrkesaktivitet.

Som yrkesaktive de siste 12 månedene er regnet personer 16 år og over som utførte yrkesaktivitet av minst 100 timers varighet i denne perioden.

Som yrkesaktive den siste uka før tellingstidspunktet er regnet personer 16 år og over som utførte yrkesaktivitet av minst 1 times varighet i denne uka. Personer som var midlertidig borte fra arbeidet hele uka på grunn av sykdom, permisjon, ferie e.l. er ikke regnet med blant de yrkesaktive.

Arbeidstid

Det er innhentet oppgaver over arbeidstida både for de siste 12 månedene før tellingstidspunktet og den siste uka før tellingstidspunktet.

Arbeidstida omfatter all tid som er medgått til yrkesaktivitet. Arbeidstid som har gått med til forberedelse i tillegg til ordinær arbeidstid, er også regnet med (f.eks. forberedelser i tillegg til ordinær undervisningstid for lærere). Tid som er brukt til skolearbeid, studier og husarbeid for egen familie, er ikke regnet med.

Fravær på grunn av sykdom, permisjon, ferie e.l. er heller ikke regnet med i arbeidstida.

Generelt om grupperingen etter næring, yrke og yrkesstatus

Personer 16 år og over med yrkesaktivitet er gruppert på næring etter arten av virksomheten til den bedrift der den enkelte arbeide hele tiden eller lengst tid de siste 12 månedene før tellingstidspunktet. Disse personene er videre gruppert på det yrke og den yrkesstatus som de hadde hele tiden eller lengst tid i denne bedriften i 12-månedersperioden.

Personer 16 år og over med yrkesaktivitet siste uka før tellingstidspunktet er gruppert etter den næring og det yrke vedkommende oppgav å ha hatt i den bedriften som den enkelte arbeide hele tiden eller lengst tid de siste 12 månedene før tellingstidspunktet. Det er således ikke innhentet særskilte oppgaver om de yrkesaktives næring og yrke for den siste uka før tellingstidspunktet.

Næring

Næringsgrupperingen er foretatt etter 1978-utgaven av Standard for næringsgruppering i offentlig norsk statistikk (Statistisk Sentralbyrå's Håndbøker nr. 9).

Denne standarden er i samsvar med International Standard Industrial Classification of All Economic Activities (ISIC).

I standarden er grupperingssystemet utformet som et femsifret pyramidisk system hvor hvert siffer angir et grupperingsnivå. De fem nivåene er gitt følgende betegnelser:

Næring	1-sifret kode
Næringsområde	2-sifret kode
Næringshovedgruppe	3-sifret kode
Næringsgruppe	4-sifret kode
Næringsundergruppe	5-sifret kode

Næringene på 1-sifret nivå har følgende 9 inndelinger:

1. Jordbruk, skogbruk, fiske og fangst
2. Bergverksdrift
3. Industri
4. Kraft- og vannforsyning
5. Bygge- og anleggsvirksomhet
6. Varehandel, hotell- og restaurantvirksomhet
7. Transport, lagring, post og telekommunikasjoner
8. Bank- og finansieringsvirksomhet, forsikringsvirksomhet, eiendomsdrift og forretningsmessig tjenesteyting
9. Offentlig, sosial og privat tjenesteyting.

En oversikt over den videre inndeling i næringsområder mv. finnes i Standard for næringsgruppering.

Næringsgrupperingen i 1980-tellingen er ikke direkte sammenliknbar med næringsgrupperingen i 1970-tellingen. Årsaken til dette er overgangen til ny standard for næringsgruppering i 1972. I folketellingen 1970 ble næringsgrupperingen foretatt etter 1960-utgaven av Standard for næringsgruppering.

Tabeller med sammenliknbare tall mellom tellingene i 1970 og 1980 vil bli publisert en tid etter kommuneheftene i de såkalte "tabellpakkene". Næringsoppgaver med resultater fra 1970-tellingen gruppert etter 1978-utgaven av Standard for næringsgruppering, vil da bli gitt. I folketellingen 1980 gis det næringsoppgaver ned på næringsgruppe (3-sifret kode).

Yrke

Yrkesgrupperingen er foretatt etter Standard for yrkesgruppering i offentlig norsk statistikk (utgitt av Arbeidsdirektoratet i 1965). Standarden følger i prinsippet 1958-utgaven av International Standard Classification of Occupations (ISCO).

Standarden er bygd opp slik at nær beslektede yrker er ført sammen til såkalte yrkesgrupper, som igjen danner yrkesområder. Disse yrkesområdene er ført sammen til yrkesfelt.

Hvert yrke i klassifiseringen er betegnet med 5-sifret kodenummer:

første siffer angir yrkesfeltet
 første og annet siffer angir yrkesområde
 første - tredje siffer angir yrkesgruppe
 første - femte siffer angir yrke.

Til folketellingen 1980 har Statistisk Sentralbyrå ført nye yrker inn i denne standarden. Den inndelingen i yrkesgrupper som er brukt i 1965-utgaven, er stort sett brukt også her. Videre er en del yrkesgrupper slått sammen og noen er splittet i flere grupper. En ny 3-siffergruppe er tatt med for olje- og gassarbeid. Dessuten er ledende tjenestemenn i kommunal- og fylkeskommunal administrasjon og forvaltning skilt ut som ny gruppe.

Gruppene "Lærere" og "Faglærere i praktiske yrker" er slått sammen til en gruppe.

Opgaver over yrke er i tellingen gitt med på yrkesgruppe (3-sifret kode).

Yrkesstatus

I tellingen er det brukt følgende tre grupperinger etter yrkesstatus:

1. Fast eller midlertidig ansatt
2. Selvstendig
3. Familiemedlem uten fast lønn i familiebedrift.

Personer (også medeiere) som arbeide i firmaer organisert som aksjeselskap, andelslag eller annen selskapsform med begrenset ansvar, er alltid regnet som ansatte.

En person er regnet som selvstendig dersom vedkommende drev virksomhet alene for egen regning eller sammen med andre med ubegrenset ansvar (f.eks. i ansvarlig selskap).

Gruppen "Familiemedlem uten fast lønn i familiebedrift" omfatter personer som arbeide i familievirksomhet uten fast avtalt lønn og som verken var eier eller medeier i virksomheten. Et familiemedlem uten fast lønn kan imidlertid ha vederlag for arbeidet i form av kost og losji, andel av overskott e.l.

I de tilfelle hvor ektefeller arbeide i felles virksomhet (f.eks. gårdsbruk) som ikke var organisert som aksjeselskap e.l., er den ene ektefellen regnet som selvstendig og den andre som familiemedlem uten fast lønn i familiebedrift, med mindre begge ektefellene var registrert som eiere av virksomheten.

Generelt om oppmøteplass, reisehyppighet, reisetid og transportmåte

Kjennmerkene gjelder personer 16 år og over med yrkesaktivitet i siste uka før tellingstidspunktet.

Reisehyppighet, reisetid og transportmåte gjelder yrkesaktive personer med fast oppmøteplass (se oppmøteplass).

Reisetid og transportmåte gjelder yrkesaktive personer med fast arbeidsreise (se reisehyppighet).

Oppmøteplass

Med oppmøteplass forstås en det stedet hvor vedkommende møtte fram ved arbeidshagens start.

Personer 16 år og over med yrkesaktivitet siste uka før tellingstidspunktet er gruppert etter kommunen den faste oppmøteplassen lå i (rute 1 og 2 i personskjemaet).

Personer som i denne uka møtte på ulike arbeidssteder, var til sjøs e.l., er ikke regnet å ha fast oppmøteplass (rute 3 i personskjemaet).

Reisehyppighet

Med reisehyppighet forstås en det antall ganger vedkommende reiste fra hjemsted til arbeidssted den siste uka før tellingstidspunktet.

Hjemsted er alltid regnet som den boligadresse vedkommende er registrert bosatt på i folkeregisteret. For personer som bodde midlertidig på f.eks. hybel eller brakke i denne uka, er reisen mellom hybel, brakke og arbeidssted ikke medregnet.

For personer som var registrert bosatt på arbeidsstedet er det regnet hvor mange dager vedkommende var på arbeid siste uka før tellingstidspunktet.

Med "fast arbeidsreise" menes personer med fast oppmøteplass og som reiste minst en gang fra hjemsted til arbeidssted i uka før tellingstidspunktet.

Reisetid

Reisetid er reisetiden fra hjemsted (registrert boligadresse) til arbeidssted. Reisetiden er regnet én vei. I reisetiden er gangtid og ventetid under reisen tatt med. Det samme gjelder faste gjøremål som f.eks. å bringe barn til barnehage, dagmamma e.l. Tilfeldige gjøremål og forsinkelser er ikke regnet med.

For pendlere som bodde midlertidig på f.eks. hybel, brakke e.l., er reisetiden regnet fra hjemstedet og fram til arbeidsstedet.

Transportmåte

Med transportmåte forstås de transportmidler vedkommende til vanlig nyttet én vei fra hjemsted til arbeidssted siste uka før tellingstidspunktet.

For personer som ikke reiste på samme måte hver dag, er det regnet med den reisemåten vedkommende nyttet flest dager.

3.2. Familie og husholdningstype

Grupperingene på familie og husholdningstype refererer seg til tellingstidspunktet den 1. november 1980.

Familie

Til én og samme familie er regnet:

1. Ektepar og eventuelle ugifte barn registrert bosatt i samme privatbolig, aldershjem, pleiehjem, e.l.
2. Far/mor med ugifte barn registrert bosatt i samme privatbolig, aldershjem, pleiehjem, pensjonat, hotell e.l.
3. Hver enkelt person som ikke hører inn under noen av de to gruppene som er spesifisert ovenfor (bl.a. personer uten fast bopel). Disse personene danner således hver for seg egen familie (familie med én person).

I familier med ektepar er også tatt med eventuelle ugifte barn av bare den ene ektefellen og ugifte adoptivbarn og stebarn, men ikke fosterbarn.

Av reglene som er nevnt foran går det fram at personer (f.eks. ektefeller) som ikke var registrert bosatt i samme privatbolig, aldershjem, pleiehjem, e.l., aldri er gruppert under samme familie. Videre går det fram at gifte, separerte, skilte, enker og enkemenn ikke i noen tilfelle er regnet til samme familie som foreldrene. Når f.eks. et ektepar bor sammen med en skilt datter, danner ektefellene egen familie og datteren egen familie. Ellers kan nevnes at ugifte søsken som har felles bolig, der ingen av foreldrene er bosatt, hver for seg er regnet som særskilt familie.

Husholdningstype

Det er skilt mellom to husholdningstyper, nemlig privathusholdning og fellehusholdning.

Gruppen "Privathusholdning" omfatter personer som var registrert som bosatt i privat bolig. Denne husholdningstypen er videre splittet opp etter tallet på familier i husholdningen. Som husholdningsenhet er her regnet bolighusholdning. Denne omfatter alle bosatte i samme bolig. Av dette følger at antall privathusholdninger er det samme som antall boliger i tellingen.

Til felleshusholdning er regnet forpleide som var registrert bosatt i aldershjem, barnehjem, pleiehjem e.l.

Betjeningspersonale bosatt ved felleshusholdninger er alltid gruppert under privathusholdning. Det samme gjelder militært personell som var bosatt i militærforlegning.

3.3. Boligkjennemerker

Boligkjennemerkene refererer seg til den boligen der den enkelte var registrert bosatt 1. november 1980.

Bolig (leilighet mv.)

Med leilighet menes f.eks. rekkehusleilighet, leilighet i tomannsbolig, leilighet i leiegård, blokkleilighet, hybelleilighet og hybel med egen inngang. Enebolig regnes også som leilighet.

Hybler uten egen inngang er som hovedregel ikke regnet som egen leilighet.

I hybelbygg er imidlertid hver enkelt hybel alltid regnet som leilighet. Dette gjelder også når flere hybler har felles gang, hall, bad og/eller kjøkken.

Videre er hybler for sykepleiere, legeboliger og rom som disponeres av privathusholdninger i sykehus, militærforlegninger eller felleshusholdninger, alltid regnet som egne leiligheter.

Til en bolig er som hovedregel regnet rom som er bygd (eller ombygd) til bruk for én eller flere personer med fellesskap i kost og losji, og hvor det er adkomst til rommene (rommet) uten at en må gå gjennom en annen bolig.

En bolig vil derfor som regel falle sammen med begrepet leilighet.

I enkelte tilfelle vil en bolig omfatte mer enn én leilighet. Dersom f.eks. ugifte barn bor i egen leilighet (hybel med egen inngang e.l.), men på samme adresse som foreldrene, er som hovedregel barna regnet å høre til samme bolig som foreldrene. I dette tilfelle utgjøres boligen av leiligheten som foreldrene bor i og leiligheten barna bor i. Bare dersom barna er registrert som egen familie i folkeregisteret, er leilighetene regnet som særskilte boliger.

Hybler uten egen inngang som ikke ligger i hybelbygg, institusjon e.l. og som bebos av personer som er registrert i folkeregisteret på vedkommende adresse, er alltid regnet til samme bolig som hovedleiligheten.

Med privatbolig er ment boliger som ikke er bebodd av forpleide i aldershjem, barnehjem og andre felleshusholdninger. Boliger for ansatte (f.eks. sykepleiere) ved institusjoner er således regnet som privatboliger. Det samme gjelder boliger for befal mv. i militærforlegninger.

Det er ikke innhentet oppgaver for boliger som ikke er privatboliger.

I tabellene er "privatboligene" for enkelthets skyld kalt "boliger".

Rom

Oppgavene over tall på rom refererer seg til boliger som er med i tellingen, og omfatter beboelsesrom på 6 m² eller mer, og som kan nyttes året rundt. Kjøkken, bad, entré, hall, alkove, hems, trimrom, vaskerom og rom som bare nyttes til næringsvirksomhet (f.eks. kontor) er ikke med.

I 1980-tellingen er det ikke innhentet spesifiserte oppgaver over antall rom i boliger med "mer enn 8 rom", slik som det ble gjort i tellingen i 1970.

I oppgavene for "rom i alt" er tallene for antall rom i boliger med mer enn 8 rom derfor beregnet. For hver enkelt kommune er det laget gjennomsnittstall fra 1970-tellingen, (dvs. gjennomsnittlig antall rom i boliger med mer enn 8 rom). Dette gjennomsnittstallet er brukt for å fastlegge antall rom for boliger med mer enn 8 rom i 1980-tellingen.

Areal

Med boligens areal er ment nettoareal. I tillegg til beboelsesrom på 6 m² eller mer er også tatt med kjøkken, bad, entré, hall o.l.

Rom som er felles for to eller flere boliger, f.eks. felles gang, hall, bad e.l., er ikke regnet med i arealet.

Eie-/leieform

Som eiere er også regnet personer som eier aksje eller andel som gir boret.

Med "vanlig leiekontrakt" menes at vedkommende leier en bolig av en eier etter de regler og avtaler som følger av husleieloven. Vanlig leieforhold uten skriftlig kontrakt er også regnet med her.

Kjøkken

Med kjøkken menes i tellingen en del av boligen som er avgrenset fra andre deler av den, og hvor det er installert utstyr til matlaging for beboerne. Kjøkkenet kan være et eget rom, men trenger ikke være det.

Dersom flere boliger har felles kjøkken, f.eks. hybler i et hybelbygg, er alle boligene regnet å være uten kjøkken.

I størrelsen på kjøkkenet er også medregnet gulvplass til benker, skap o.l.

Viktigste kilde til oppvarming

Dersom to eller flere kilder er like viktige for boligens oppvarming, er begge (alle) disse regnet med.

Husholdningen disponerer bil

Med å disponere bil menes i tellingen å eie/leie bil eller å ha mulighet til privat bruk av f.eks. firmabil.

Stasjonsvogn og varevogn er regnet som personbil bare dersom den brukes også til privatkjøring.

Hustype

Som hus er som hovedregel regnet bygninger som fra kjeller til loft er atskilt fra andre bygninger.

Hver enkelt blokk er derimot regnet som ett hus, selv om det fra kjeller til loft er skillevegg(er) uten gjennomgang i blokken.

I rekkehus er hele rekken av boliger regnet som ett hus.

Som frittliggende enebolig er regnet enebolig med minst en halv meters avstand til nærmeste hus.

Som hustype "enebolig" er også regnet frittliggende eneboliger som inneholder en hybelleilighet, og/eller der ett eller flere rom er brukt som hybel.

Rekkehus er hus med leiligheter som har minst én vegg eller en del av en vegg felles med en annen leilighet. Hus i kjede er hus som er forbundet med et annet hus med garasje, carport, svalgang o.l. Terrassehus er hus med leiligheter som er bygd sammen i en bakkeskråning, og der flere av leilighetene har hele eller deler av taket til leiligheten under som terrasse.

Horisontalt delt tomannsbolig er hus med to vanlige leiligheter (som kan ha ulik størrelse) og hvor den ene leiligheten ligger i en etasje over den annen.

Annet boligbygg med mindre enn 3 etasjer omfatter også eneboliger med mindre enn en halv meters avstand mellom husene.

Gruppen "forretningsbygg mv." omfatter hus hvor halvparten eller mindre av golvarealet nyttes til privatbolig.

Som bygg for felleleshusholdning er regnet hus hvor det for bosatte og/eller midlertidig tilstedeværende er organisert felleleshusholdning.

Opgaver over tall på boliger, rom og bosatte i bygg for felleleshusholdning omfatter bare privatboliger, rom og bosatte i disse boligene.

Byggeår

Med byggeår menes det året da minst halvparten av boligene i huset var ferdig til innflytting. Hus som er ombygd, er gruppert etter opprinnelig byggeår.

Gjennomsnittstall

Bosatte pr. bolig er lik tallet på bosatte i privatboliger dividert med tallet på privatboliger.

Rom pr. bolig er lik tallet på rom (kjøkken ikke medregnet) i privatboliger dividert med tallet på disse boligene.

Bosatte pr. rom er lik tallet på bosatte i privatboliger dividert med tallet på rom (kjøkken er ikke medregnet) i privatboliger.

3.4. Inndelingen i grunnkretser

Grunnkretsinnndelingen til bruk i folketellingen er foretatt av Byrået i samarbeid med kommunene og brukere av statistikk på regionalt nivå.

Følgende kriterier er lagt til grunn for utarbeidingen av grunnkretsene:

1. Utgangspunktet for grunnkretsinnndelingen er som regel inndelingen i folketellingskretser i 1970. Dersom inndelingen fra 1970 er endret, er det lagt vekt på at grupper av grunnkretser kan sammenliknes med en eller flere tidligere folketellingskretser.
2. Grunnkretsene er utformet slik at de kan være stabile over en rimelig tidsperiode.
3. Grunnkretsene skal bestå av et sammenhengende geografisk område.
4. Grunnkretsene bør være mest mulig ensartet når det gjelder natur- og næringsgrunnlag, kommunikasjonsforhold og bygningsmessig struktur.
5. Folketall og areal bør ikke variere for sterkt. Folketallet kan variere fra under 100 i sterkt spredtbygde strøk til over 1 000 i de tette utbygde byområdene.

Fordi grunnkretsinnndelingen skal være mest mulig stabil, er den ikke knyttet sammen med en avgrensning av tettbygde strøk, da disse grensene stadig må endres.

Tettstedsavgrensningen er ført videre uavhengig av grunnkretsinnndelingen. Retningslinjene for tettstedsavgrensningen følger i store trekk den som ble praktisert i 1960 og 1970. Hovedkriteriet ved avgrensningen av tettsted er at avstanden mellom husene i en husklynge ikke skal være over 50 meter, men det er tillatt skjønsmessige avvik for områder som ikke kan eller skal bebygges som f.eks. lagerplasser, idrettsanlegg, parker o.l. Området må ha minst 200 bosatte på tellingstidspunktet.

Det er ikke stilt noe krav om at grensene for grunnkretsene skal falle sammen med grensene for kirkesogn, skole- eller valgkretser.

Opgaver over grunnkretser grupperes også til delområder (bydeler/bygdeler). Disse delområdene består vanligvis av 1 000-3 000 personer i spredtbygde strøk og 3 000-5 000 personer i tettbygde strøk. Et delområde kan f.eks. være et område som sogner til et lokalt sentrum i en kommune.

En oversikt som viser forholdet mellom grunnkretser i 1980 og tellingskretser i 1970, er vist i vedlegg 1.

Kart som viser omfanget av grunnkretsene og tettstedsavgrensningene som det blir gitt resultater for i dette heftet, er vist i vedleggene 2 og 3.

For en nærmere orientering om grunnkretsene mv. vises til heftene "Grunnkretser og tettsteder. Dokumentasjon 1980".

4. BRUK AV TABELLENE

Dette heftet inneholder tabeller for den enkelte kommune. Tabellene i kommuneheftene er inndelt i seks hovedgrupper.

Tabellene 1-3 gir resultater for enkelte demografiske kjennetegn.

Tabellene 4-10 gir hovedresultater for utdanning, yrke, næring, arbeidstid mv. Tabellene 4-7 refererer seg til de siste 12 månedene før tellingstidspunktet. Tabellene 8-10 gir oppgaver for kjennemerker som knytter seg til siste uka før tellingstidspunktet.

Tabellene 11-18 gir resultater for boligdelen av tellingen.

Tabellene 19-21 gir resultater for familier og privathusholdninger.

Tabellene 22-24 gir hovedresultater for befolkning, yrkesaktivitet og boliger på grunnkrets.

5. MERKNADER TIL TABELLENE

Tabell 1:

I tabell 1 har en generelt tatt sikte på å gi tall tilbake til 1801 etter kommuneinndelingen i 1980. Over et så langt tidsrom har det imidlertid skjedd så mange endringer i kommuneinndelingen at det for de fleste kommuner er vanskelig å gi en sammenliknbar tallserie for hele perioden. For de folketellingene hvor det ikke har vært mulig å gi eksakte folketall, inneholder tabellen tall som er beregnet av Norsk Samfunnsvitenskapelig Datatjeneste. Disse tallene er framkommet ved at folketallene for tidligere år er justert på basis av antall personer som blir overført fra en kommune til en annen ved grensereguleringer. Det henvises til NSD for nærmere dokumentasjon.

I 1919 ble Blaker eget herred ved deling av Aurskog herred i to herreder - Aurskog og Blaker. I 1962 ble Sørums og Blaker slått sammen til ett herred med navnet Sørums.

I tabell 1 gjelder tallene for 1855 - 1910 Sørums herred og Blaker sogn i Aurskog herred.

1)
 TABELL 1. FOLKEMENGDEN VED FOLKETELLINGENE 1801 - 1980

ÅR	FOLKE- MENGDE	ÅR	FOLKE- MENGDE	ÅR	FOLKE- MENGDE	ÅR	FOLKE- MENGDE	ÅR	FOLKE- MENGDE	ÅR	FOLKE- MENGDE
1801 ..	(3174)	1835 ..	(4091)	1865 ..	4937	1900 ..	4032	1930 ..	5101	1960 ..	6614
1815 ..	(2992)	1845 ..	(4288)	1875 ..	4269	1910 ..	4297	1946 ..	5745	1970 ..	8313
1825 ..	(3578)	1855 ..	4455	1890 ..	3884	1920 ..	5701	1950 ..	6046	1980 ..	9398

1) TALLENE I PARENTES ER BEREGNEDE TALL FRA NORSK SAMFUNNSVITENSKAPELIG DATATJENESTE. SE ELLERS MERKNADER TIL TABELL 1 PÅ SIDE 18.

TABELL 2. FOLKEMENGDEN ETTER KJØNN, EKTESKAPELIG STATUS OG ALDER. 1/11 1980

ALDER	I ALT	MENN					KVINNER				
		I ALT	UGIFTE	GIFTE	SEPARERTE ENKEMENN OG SKILTE	I ALT	UGIFTE	GIFTE	ENKER	SEPARERTE OG SKILTE	
I ALT	9398	4775	2201	2320	96	158	4623	1834	2318	338	133
0- 6 ÅR .	785	403	403	-	-	-	382	382	-	-	-
7-15 " .	1548	783	783	-	-	-	765	765	-	-	-
16-19 " .	637	337	337	-	-	-	300	295	5	-	-
20-24 " .	682	356	289	63	-	-	326	191	128	1	6
25-29 " .	630	316	111	190	-	15	314	46	252	-	16
30-39 " .	1508	769	72	641	-	56	739	27	669	2	41
40-49 " .	1091	570	43	494	4	29	521	15	460	22	24
50-59 " .	978	490	63	397	6	24	488	23	406	38	21
60-66 " .	591	311	33	247	12	19	280	20	192	55	13
67-69 " .	231	111	14	87	7	3	120	12	77	29	2
70-79 " .	507	241	39	164	33	5	266	38	110	111	7
80 ÅR OG OVER	210	88	14	37	34	3	122	20	19	80	3

TABELL 3. FOLKEMENGDEN ETTER TROSSAMFUNN/VIKTIGSTE KILDE TIL LIVSOPPHOLD, KJØNN OG ALDER. 1/11 1980

KJØNN OG ALDER	I ALT	TROSSAMFUNN				VIKTIGSTE KILDE TIL LIVSOPPHOLD					
		DEN NORSKE KIRKE	TROS- SAMFUNN UTENFOR DEN NORSKE KIRKE	IKKE TIL- SLUTTET NOE TROS- SAMFUNN	UOPP- GITT TROS- SAMFUNN	INNTEKT AV EGET ELLER ANDRE PERSONERS ARBEID	PENSJON/ TRYGD	STIPEND, LÅN, FORMUE E.L.	VERNE- PLIKTS-/ SIVIL- TJENESTE	UOPPGITT KILDE TIL LIVSOPP- HOLD	
I ALT	9398	8618	145	215	420	7463	1311	129	60	435	
MENN	4775	4356	58	127	234	3901	588	60	59	167	
0- 6 ÅR	403	344	4	12	43	403	-	-	-	-	
7-15 "	783	702	-	5	76	783	-	-	-	-	
16-19 "	337	321	4	5	7	299	6	2	7	23	
20-24 "	356	331	3	12	10	268	3	33	43	9	
25-29 "	316	284	4	21	7	290	7	11	-	8	
30-39 "	769	692	10	39	28	731	8	3	2	25	
40-49 "	570	520	15	14	21	520	21	3	3	23	
50-59 "	490	456	6	8	20	403	44	-	1	42	
60-66 "	311	296	4	5	6	178	103	3	3	24	
67-69 "	111	106	1	-	4	20	87	1	-	3	
70-79 "	241	226	4	6	5	5	227	3	-	6	
80 ÅR OG OVER	88	78	3	-	7	1	82	1	-	4	
KVINNER ..	4623	4262	87	88	186	3562	723	69	1	268	
0- 6 ÅR	382	324	6	5	47	382	-	-	-	-	
7-15 "	765	695	5	6	59	765	-	-	-	-	
16-19 "	300	284	2	7	7	259	5	8	1	27	
20-24 "	326	305	3	10	8	259	8	41	-	18	
25-29 "	314	273	8	23	10	275	8	10	-	21	
30-39 "	739	695	14	17	13	672	20	3	-	44	
40-49 "	521	488	18	10	5	463	27	1	-	30	
50-59 "	488	471	5	5	7	348	73	3	-	64	
60-66 "	280	266	8	1	5	127	103	1	-	49	
67-69 "	120	110	3	1	6	8	106	-	-	6	
70-79 "	266	244	12	2	8	3	259	1	-	3	
80 ÅR OG OVER	122	107	3	1	11	1	114	1	-	6	

TABELL 4. PERSONER 16-66 ÅR ETTER YRKESAKTIVITET, ARBEIDSTID, KJØNN OG HØYESTE UTDANNING. 1/11 79 - 31/10 80

KJØNN OG HØYESTE UTDANNING	IKKE YRKESAKTIVE				YRKESAKTIVE						
	I ALT		AV DETTE GIFTE	I ALT	100-499 TIMER		500-999 TIMER		1 000 TIMER OG OVER		UOPP- GITT ARR.- TID
	I ALT	I ALT			I ALT	AV DETTE GIFTE	I ALT	AV DETTE GIFTE	I ALT	AV DETTE GIFTE	
I ALT	6117	1287	812	4830	658	289	521	342	3396	2526	255
MENN I ALT	3149	324	117	2825	240	44	144	47	2304	1733	137
BARNESKOLENIVÅ, 1-6 ÅR	1	:	:	:	:	:	:	:	:	:	:
UNGDOMSSKOLENIVÅ, 7-9 ÅR, I ALT ..	1459	210	84	1249	121	19	61	20	984	743	83
FOLKESKOLEUTDANNING	540	106	60	434	17	10	10	6	377	311	30
9-ÅRIG UNGDOMSSKOLE	340	67	3	273	91	2	30	1	135	42	17
UNGDOMSSKOLENIVÅ ELLERS	579	37	21	542	13	7	21	13	472	390	36
GYMNASNIVÅ I, 10 ÅR, I ALT	653	45	17	608	42	9	21	8	519	375	26
ALLMENT FAGFELT	166	9	6	157	5	-	5	4	141	116	6
INDUSTRI, HÅNDVERK OG TEKNIKK ..	223	16	1	207	28	2	9	1	161	86	9
SAMFERDSEL	42	:	:	37	:	:	:	:	33	29	:
HELSEVERN	1	:	:	:	:	:	:	:	:	:	:
JORDBRUK, SKOGBRUK OG FISKE ...	120	7	6	113	3	3	3	3	101	86	6
TJENESTEYTING OG FORSVAR	46	1	-	45	2	2	2	-	40	36	1
GYMNASNIVÅ I ELLERS	55	7	1	48	2	-	1	-	42	22	3
GYMNASNIVÅ II, 11-12 ÅR, I ALT ..	577	35	7	542	47	6	39	7	439	311	17
ALLMENT FAGFELT	152	16	3	136	22	1	14	2	96	57	4
ADMINISTRASJON OG ØKONOMI	59	2	-	57	5	-	-	-	50	38	2
INDUSTRI, HÅNDVERK OG TEKNIKK ..	269	12	3	257	16	3	14	1	220	167	7
SAMFERDSEL	14	1	-	13	-	-	1	-	11	9	1
HELSEVERN	1	:	:	:	:	:	:	:	:	:	:
JORDBRUK, SKOGBRUK OG FISKE ...	42	2	-	40	-	-	5	3	33	13	2
TJENESTEYTING OG FORSVAR	36	2	1	34	2	1	5	1	27	25	-
GYMNASNIVÅ II ELLERS	4	:	:	:	:	:	:	:	:	:	:
UNIVERSITETS- OG HØGSKOLENIVÅ I, 13-14 ÅR I ALT	240	11	4	229	18	4	13	3	192	157	6
UNDERVISNING	38	1	1	37	1	1	3	2	31	26	2
ADMINISTRASJON, ØKONOMI, SAMFUNNSVITENSKAP OG JUS	33	1	-	32	2	1	1	-	29	25	-
NATURVITENSKAP OG TEKNIKK	134	5	1	129	5	-	5	1	118	97	1
HELSEVERN	4	-	-	4	-	-	-	-	4	4	-
UNIV.- OG HØGSKOLENIVÅ I ELLERS	31	4	2	27	10	2	4	-	10	5	3
UNIV.- OG HØGSKOLENIVÅ II, III OG FORSKERNIVÅ, OVER 14 ÅR, I ALT ..	181	5	3	176	7	5	10	9	156	136	3
UNDERVISNING	42	1	1	41	2	2	6	6	32	26	1
ADMINISTRASJON, ØKONOMI, SAMFUNNSVITENSKAP OG JUS	39	1	1	38	-	-	-	-	38	35	-
NATURVITENSKAP OG TEKNIKK	59	1	-	58	2	1	3	2	51	43	2
UNIV.- OG HØGSKOLENIVÅ II, III OG FORSKERNIVÅ ELLERS	41	2	1	39	3	2	1	1	35	32	-
UOPPGITT, INGEN UTDANNING OG UTDANNING PÅ FØRSKOLENIVÅ	38	18	:	20	:	:	:	:	14	11	:
KVINNER I ALT	2968	963	695	2005	418	245	377	295	1092	793	118
BARNESKOLENIVÅ, 1-6 ÅR	-	-	-	-	-	-	-	-	-	-	-
UNGDOMSSKOLENIVÅ, 7-9 ÅR, I ALT ..	1717	674	486	1043	237	147	188	158	549	439	69
FOLKESKOLEUTDANNING	562	257	190	305	56	43	50	43	176	149	23
9-ÅRIG UNGDOMSSKOLE	307	138	54	169	89	16	20	8	53	15	7
UNGDOMSSKOLENIVÅ ELLERS	848	279	242	569	92	88	118	107	320	275	39
GYMNASNIVÅ I, 10 ÅR, I ALT	614	172	133	442	81	55	80	65	255	177	26
ALLMENT FAGFELT	314	95	81	219	32	26	38	36	135	111	14
INDUSTRI, HÅNDVERK OG TEKNIKK ..	32	11	9	21	6	5	3	2	12	6	-
SAMFERDSEL	20	:	:	14	:	:	:	:	9	7	:
HELSEVERN	47	9	9	38	8	8	10	9	16	13	4
JORDBRUK, SKOGBRUK OG FISKE ...	2	:	:	:	:	:	:	:	:	:	:
TJENESTEYTING OG FORSVAR	61	18	8	43	11	3	8	3	23	9	1
GYMNASNIVÅ I ELLERS	138	33	20	105	23	12	17	12	59	30	6
GYMNASNIVÅ II, 11-12 ÅR, I ALT ..	365	64	46	301	59	17	62	35	170	95	10
ALLMENT FAGFELT	188	31	24	157	41	11	29	13	81	42	6
ADMINISTRASJON OG ØKONOMI	56	7	2	49	11	1	5	-	30	16	3
INDUSTRI, HÅNDVERK OG TEKNIKK ..	19	5	3	14	2	1	3	1	9	7	-
SAMFERDSEL	3	-	-	3	-	-	1	-	2	-	-
HELSEVERN	41	3	3	38	4	4	10	10	23	20	1
JORDBRUK, SKOGBRUK OG FISKE ...	10	1	1	9	1	-	1	-	7	-	-
TJENESTEYTING OG FORSVAR	41	14	11	27	-	-	11	9	16	8	-
GYMNASNIVÅ II ELLERS	7	3	2	4	-	-	2	2	2	2	-
UNIVERSITETS- OG HØGSKOLENIVÅ I, 13-14 ÅR, I ALT	150	26	19	124	19	10	30	21	68	49	7
UNDERVISNING	54	5	5	49	5	4	12	10	25	21	7
ADMINISTRASJON, ØKONOMI, SAMFUNNSVITENSKAP OG JUS	37	7	2	30	5	2	8	5	17	10	-
NATURVITENSKAP OG TEKNIKK	6	2	2	4	1	-	-	-	3	2	-
HELSEVERN	27	6	5	21	2	2	6	5	13	11	-
UNIV.- OG HØGSKOLENIVÅ I ELLERS	26	6	5	20	6	2	4	1	10	5	-
UNIV.- OG HØGSKOLENIVÅ II, III OG FORSKERNIVÅ, OVER 14 ÅR, I ALT ..	93	7	5	86	20	15	16	15	44	29	6
UNDERVISNING	66	7	5	59	15	12	11	10	28	18	5
ADMINISTRASJON, ØKONOMI, SAMFUNNSVITENSKAP OG JUS	6	-	-	6	2	1	2	2	2	2	-
NATURVITENSKAP OG TEKNIKK	4	-	-	4	1	1	1	1	2	2	-
UNIV.- OG HØGSKOLENIVÅ II, III OG FORSKERNIVÅ ELLERS	17	-	-	17	2	1	2	2	12	7	1
UOPPGITT, INGEN UTDANNING OG UTDANNING PÅ FØRSKOLENIVÅ	29	20	6	9	2	1	1	1	6	4	-

TABELL 5. PERSONER 16 ÅR OG OVER, ETTER YRKESAKTIVITET, ARBEIDSTID, KJØNN OG ALDER. 1/11 79 - 31/10 80

KJØNN OG ALDER	I ALT	IKKE YRKES- AKTIVE	YRKESAKTIVE						PRO- SENT YRKES- AKTIVE
			I ALT	ARBEIDSTID. TIMER					
				100- 499	500- 999	1 000- 1 299	1 300 OG OVER	UOPP- GITT	
I ALT	7065	2129	4936	686	539	421	3019	271	69,9
MENN I ALT	3589	686	2903	256	159	123	2217	148	80,9
16-19 ÅR	337	89	248	125	40	14	56	13	73,6
AV DETTE GIFTE	-	-	-	-	-	-	-	-	-
20-24 ÅR	356	35	321	47	38	20	201	15	90,2
AV DETTE GIFTE	63	6	57	6	4	2	40	5	90,5
25-29 ÅR	316	13	303	16	13	10	251	13	95,9
AV DETTE GIFTE	190	5	185	5	4	4	161	11	97,4
30-39 ÅR	769	17	752	13	24	30	656	29	97,8
AV DETTE GIFTE	641	7	634	7	17	22	567	21	98,9
40-49 ÅR	570	30	540	12	10	17	480	21	94,7
AV DETTE GIFTE	494	14	480	8	7	14	437	14	97,2
50-59 ÅR	490	48	442	17	9	23	367	26	90,2
AV DETTE GIFTE	397	21	376	11	7	15	321	22	94,7
60-66 ÅR	311	92	219	10	10	5	174	20	70,4
67-69 ÅR	111	63	48	13	7	1	23	4	43,2
70 ÅR OG OVER	329	299	30	3	8	3	9	7	9,1
KVINNER I ALT	3476	1443	2033	430	380	298	802	123	58,5
16-19 ÅR	300	107	193	113	36	7	32	5	64,3
AV DETTE GIFTE	5	2	3	3	-	-	-	-	60,0
20-24 ÅR	326	72	254	51	34	14	139	16	77,9
AV DETTE GIFTE	128	46	82	20	15	2	40	5	64,1
25-29 ÅR	314	105	209	47	35	25	92	10	66,6
AV DETTE GIFTE	252	95	157	38	31	21	60	7	62,3
30-39 ÅR	739	221	518	92	121	96	185	24	70,1
AV DETTE GIFTE	669	204	465	85	114	89	156	21	69,5
40-49 ÅR	521	113	408	50	83	87	164	24	78,3
AV DETTE GIFTE	460	99	361	45	77	77	142	20	78,5
50-59 ÅR	488	169	319	50	49	49	148	23	65,4
AV DETTE GIFTE	406	131	275	44	45	45	121	20	67,7
60-66 ÅR	280	176	104	15	19	19	35	16	37,1
67-69 ÅR	120	106	14	6	3	1	3	1	11,7
70 ÅR OG OVER	388	374	14	6	-	-	4	4	3,6

TABELL 6. YRKESAKTIVE 16 ÅR OG OVER, ETTER ALDER OG NÆRING. 1/11 79 - 31/10 80

NÆRING	I ALT	ALDER. ÅR										PROSENT AV DE YRKES- AKTIVE
		16-19 20-24 25-29 30-39 40-49 50-59 60-66 67-69 OVER										
		16-19	20-24	25-29	30-39	40-49	50-59	60-66	67-69	OVER		
I ALT	4936	441	575	512	1270	948	761	323	62	44	100,0	
JORDBRUK	443	36	26	28	66	75	111	57	21	23	9,0	
SKOGBRUK	18	3	2	-	3	3	5	1	1	-	0,4	
FISKE OG FANGST	-	-	-	-	-	-	-	-	-	-	-	
BERGVERKSDRIFT	14	-	1	-	5	4	3	1	-	-	0,3	
INDUSTRI I ALT	992	87	128	101	263	187	155	59	9	3	20,1	
PRODUKSJON AV NÆRINGS- MIDLER, DRILLEKKEVARER OG TOBAKKSVARER	111	8	20	11	29	15	19	8	1	-	-	
PRODUKSJON AV TEKSTIL- VARER, BEKLEDNINGS- VARER, LÆR OG LÆR- VARER	54	5	6	2	17	9	15	-	-	-	-	
PRODUKSJON AV TRE- VARER	61	2	6	4	8	13	15	10	2	1	-	
TREFØRDLING, GRAFISK PRODUKSJON OG FORLAGS- VIRKSOMHET	129	21	11	13	42	27	9	5	-	1	-	
PROD. AV KJEMISKE PROD., MINERAL- OLJE-, KULL-, GUMMI- OG PLASTPROD.	96	9	16	10	16	21	22	2	-	-	-	
PRODUKSJON AV MINERALSKE PRODUKTER	44	6	3	7	8	10	6	3	1	-	-	
PRODUKSJON AV METALLER	7	-	-	2	1	2	2	-	-	-	-	
PRODUKSJON AV VERKSTED- PRODUKTER	484	36	66	52	142	86	65	31	5	1	-	
INDUSTRIPRODUKSJON ELLERS	6	-	-	-	-	4	2	-	-	-	-	
KRAFT- OG VANNFORSYNING	125	8	14	11	27	22	23	20	-	-	2,5	
BYGGE- OG ANLEGG- VIRKSOMHET	328	27	38	34	93	55	48	30	2	1	6,6	
VAREHANDEL	778	105	75	81	203	163	99	40	7	5	15,8	
HOTELL- OG RESTAURANT- DRIFT	55	15	3	4	8	11	12	1	-	1	1,1	
LANDTRANSPORT	216	9	20	25	51	47	46	15	1	2	4,4	
SJØTRANSPORT	16	2	3	2	3	2	3	1	-	-	0,3	
TRANSPORT ELLERS, LAGRING, POST OG TELEKOM- MUNIKASJONER	189	29	39	12	45	35	19	10	-	-	3,8	
BANK- OG FINANSIERINGS- VIRKSOMHET	150	25	31	23	35	24	10	1	1	-	3,0	
FORSIKRINGSVIRKSOMHET, EIENDOMSDRIFT OG FORRETN.- MESSIG TJENESTETING	157	7	22	25	53	26	15	8	-	1	3,2	
OFFENTLIG ADMINISTRASJON, FORSVAR, POLITI OG RETTS- VESEN	340	13	50	30	83	79	59	21	5	-	6,9	
RENOVASJON OG REINGJØR- ING	64	10	8	5	12	16	9	4	-	-	1,3	
UNDERVISNING OG FORSKNINGS- VIRKSOMHET	343	4	19	56	119	81	36	19	6	3	6,9	
HELSE- OG ANDRE SOSIAL- TJENESTER	508	30	70	53	145	88	88	25	5	4	10,3	
KULTURELL TJENESTING, UNDERH. OG SPORT	21	1	1	2	9	4	2	1	-	1	0,4	
PERSONLIG TJENESTETING	136	24	18	15	40	18	12	7	2	-	2,8	
UOPPGITT NÆRING	43	6	7	5	7	8	6	2	2	-	0,9	

TABELL 7. YRKESAKTIVE 16 ÅR OG OVER, ETTER KJØNN, ARBEIDSTID OG NERING/YRKESFELT. 1/11 79 - 31/10 80

I ALT	MENN						KVINNER					
	I ALT	100-	500-	1 000	UOPP- GITT ARB.- TID	I ALT	100-	500-	1 000	UOPP- GITT ARB.- TID		
		499	999	TIMER OG OVER			499	999	TIMER OG OVER			
I ALT	4936	2903	256	159	2340	148	2033	430	380	1100	123	
NÆRING												
JORDBRUK	443	294	34	23	214	23	149	18	22	91	18	
SKOGBRUK	18	17	4	2	9	2	1	:	:	:	:	
FISKE OG FANGST	-	-	-	-	-	-	-	-	-	-	-	
BERGVERKSDRIFT	14	14	-	-	14	-	-	-	-	-	-	
INDUSTRI I ALT	992	753	63	36	615	39	239	44	37	146	12	
PRODUKSJON AV NÆRINGSMIDLER, DRIKKEVARER OG TOBAKKSVARER	111	74	6	4	63	1	37	9	7	17	4	
PRODUKSJON AV TEKSTILVARER, BE- KLEDNINGSVARER, LÆR OG LÆRVARER	54	14	2	-	12	-	40	5	7	26	2	
PRODUKSJON AV TREVARER	61	55	3	6	43	3	6	-	1	5	-	
TREFØREDLING, GRAFISK PRODUKSJON OG FORLAGSVIRKSOMHET	129	86	14	2	67	3	43	9	8	23	3	
PRODUKSJON AV KJEMISKE PRODUKTER, MINERALOLJE-, KULL-, GUMMI- OG PLASTPRODUKTER	96	74	11	2	58	3	22	3	1	18	-	
PRODUKSJON AV MINERALSKE PRODUKTER	44	41	4	3	29	5	3	:	:	:	:	
PRODUKSJON AV METALLER	7	7	-	1	6	-	-	-	-	-	-	
PRODUKSJON AV VERKSTEDPRODUKTER	484	398	23	18	333	24	86	15	12	56	3	
INDUSTRIPRODUKSJON ELLERS	6	4	-	-	4	-	2	:	:	:	:	
KRAFT- OG VANNFORSYNING	125	106	8	5	87	6	19	5	3	8	3	
BYGGE- OG ANLEGGSVIRKSOMHET	328	301	30	18	236	17	27	6	6	13	2	
VAREHANDEL	778	399	38	17	321	23	379	84	71	201	23	
HOTELL- OG RESTAURANTDRIFT	55	5	-	1	4	-	50	13	11	23	3	
LANDTRANSPORT	216	184	7	5	162	10	32	8	2	22	-	
SJØTRANSPORT	16	14	1	2	11	-	2	:	:	:	:	
TRANSPORT ELLERS, LAGRING, POST OG TELEKOMMUNIKASJONER	189	96	10	6	74	6	93	17	13	56	7	
BANK- OG FINANSIERINGSVIRKSOMHET .. FORSIKRINGSVIRKSOMHET, EIENDOMS- DRIFT OG FORRETNINGSMESSIG TJENESTEYTING	150	54	6	2	45	1	96	16	5	73	2	
OFFENTLIG ADMINISTRASJON, FORSVAR, POLITI OG RETTSVESEN	340	210	8	7	187	8	130	20	14	89	7	
RENOVASJON OG REINGJØRING	64	33	6	4	20	3	31	10	7	12	2	
UNDERVISNING OG FORSKNINGS- VIRKSOMHET	343	149	10	15	119	5	194	35	48	100	11	
HELSE- OG ANDRE SOSIALTJENESTER ... KULTURELL TJENESTEYTING, UNDERHOLD- NING OG SPORT	508	72	12	4	54	2	436	117	105	188	26	
PERSONLIG TJENESTEYTING	21	14	2	1	11	-	7	1	2	4	-	
UOPPGITT NÆRING	136	67	8	6	53	-	69	22	17	27	3	
	43	25	6	3	15	1	18	7	5	5	1	
YRKESFELT												
TEKNISK, VITENSKAPELIG, HUMANIS- TISK OG KUNSTNERISK ARBEID	863	431	21	23	379	8	432	86	101	225	20	
ADMINISTRASJONS- OG FORVALTNINGS- ARBEID, BEDRIFTS- OG ORGANISASJONS- LEDELSE I ALT	209	175	-	2	170	3	34	4	-	29	1	
OFFENTLIG ADMINISTRASJONS- OG FORVALTNINGSARBEID	60	45	-	-	44	1	15	1	-	13	1	
BEDRIFTS- OG ORGANISASJONSLEDELSE	149	130	-	2	126	2	19	3	-	16	-	
KONTORARBEID	555	116	9	:	100	:	439	63	67	301	8	
HANDELSARBEID	462	210	20	10	174	6	252	64	53	124	11	
JORDBRUKS-, SKOGBRUKS- OG FISKEARBEID	417	300	36	23	229	12	117	13	19	75	10	
GRUVE- OG SPRENGNINGSARBEID M.M. .. TRANSPORT OG KOMMUNIKASJONSARBEID	1	1	:	:	:	:	-	-	-	-	-	
INDUSTRI-, BYGGE- OG ANLEGG- ARBEID I ALT	366	287	26	12	236	13	79	16	13	46	4	
JERN- OG METALLVAREARBEID	1211	1070	101	63	874	32	141	23	29	85	4	
ELEKTROARBEID	360	345	22	21	291	11	15	1	3	11	-	
TREARBEID	152	137	10	5	117	5	15	3	2	10	-	
NÆRINGSMIDDELARBEID	154	152	16	13	118	5	2	:	:	:	:	
MASKIN- OG MOTORDRIFT	43	33	3	2	28	-	10	3	1	6	-	
LASTE-, LØSSE- OG LAGERARBEID ... INDUSTRI-, BYGGE- OG ANLEGGARBEID ELLERS	78	76	4	2	69	1	2	:	:	:	:	
SERVICEARBEID	100	91	14	6	68	3	9	1	3	5	-	
MILITÆRT ARBEID, UOPPGITT ELLER IKKE IDENTIFISERBART YRKE	324	236	32	14	183	7	88	15	19	51	3	
	541	124	19	10	90	5	417	140	84	168	25	
	311	189	24	12	87	66	122	21	14	47	40	

TABELL 8. YRKESAKTIVE 16 ÅR OG OVER I ARBEID I UKA 25/10 - 31/10 1980, ETTER KJØNN, ARBEIDSTID I UKA

OG NÆRING/YRKESFELT	MENN						KVINNER				
	I ALT	30				UOPP- GITT	I ALT	30			
		I ALT	1-19 TIMER	20-29 TIMER	TIMER OG OVER			1-19 TIMER	20-29 TIMER	TIMER OG OVER	UOPP- GITT
I ALT	4156	2517	82	94	2258	83	1639	351	367	866	55
NÆRING											
JORDBUK	344	230	22	12	190	6	114	27	17	67	3
SKOGBRUK	13	12	1	-	10	1	1	:	:	:	:
FISKE OG FANGST	-	-	-	-	-	-	-	-	-	-	-
BERGVERKSDRIFT	12	12	-	-	12	-	-	-	-	-	-
INDUSTRI I ALT	851	649	11	12	601	25	202	31	39	120	12
PRODUKSJON AV NÆRINGS- MIDLER, DRIKKEVARER OG TOBAKKSVARER	92	64	1	1	61	1	28	4	5	17	2
PRODUKSJON AV TEKSTIL- VARER, BEKLEDNINGS- VARER, LÆR OG LÆR- VARER	50	13	-	-	13	-	37	3	9	24	1
PRODUKSJON AV TRE- VARER	53	48	1	1	44	2	5	-	3	1	1
TREFOREDNING, GRAFISK PRODUKSJON OG FORLAGS- VIRKSOMHET	108	74	4	1	66	3	34	7	6	17	4
PRODUKSJON AV KJEMISKE PRODUKTER, MINERALOLJE-, KULL-, GUMMI- OG PLAST- PRODUKTER	74	55	-	-	54	1	19	-	2	17	-
PRODUKSJON AV MINERAL- SKE	36	33	-	2	29	2	3	:	:	:	:
PRODUKSJON AV METALLER	6	6	1	1	4	-	-	-	-	-	-
PRODUKSJON AV VERKSTED- PRODUKTER	427	352	4	6	326	16	75	13	14	44	4
INDUSTRIPRODUKSJON ELLERS	5	4	-	-	4	-	1	:	:	:	:
KRAFT- OG VANNFORSY- NING	113	97	3	-	93	1	16	6	3	5	2
BYGGE- OG ANLEGGSVIRKS- SOMHET	273	254	4	8	235	7	19	6	5	6	2
VAREHANDEL	683	366	15	8	334	9	317	66	89	155	7
HØTELL- OG RESTAURANT- DRIFT	44	5	-	-	3	2	39	9	8	20	2
LANDTRANSPORT	191	166	2	3	154	7	25	7	3	14	1
SJØTRANSPORT	7	6	-	-	6	-	1	:	:	:	:
TRANSPORT ELLERS, LAG- RING, POST OG TELEKOMMUNIKAS- JONER	151	81	-	4	76	1	70	8	10	49	3
BANK- OG FINANSIERINGS- VIRKSOMHET ..	129	48	1	1	44	2	81	5	10	64	2
FORSIKRINGSVIRKSOMHET, EIENDOMS- DRIFT OG FORRETNINGS- MESSIG	143	87	1	2	80	4	56	6	12	36	2
OFFENTLIG ADMINISTRAS- JON, FORSVAR, POLITI OG RETTSVESEN	301	190	2	6	173	9	111	17	15	78	1
RENOVASJON OG REINGJØ- RING	47	23	2	1	20	-	24	10	6	8	-
UNDERVISNING OG FORSKNINGS- VIRKSOMHET	300	135	6	32	92	5	165	30	68	62	5
HELSE- OG ANDRE SOSIALTJENES- TER	394	64	7	2	54	1	330	100	68	150	12
KULTURELL TJENESTEYTING, UNDERHOLDNING OG SPORT	18	12	-	1	11	-	6	2	-	4	-
PERSONLIG TJENESTEYTING	107	58	1	1	55	1	49	17	12	19	1
UOPPGITT NÆRING	35	22	4	1	15	2	13	4	2	7	-
YRKESFELT											
TEKNISK, VITENSKAPELIG, HUMANIS- TISK OG KUNSTNERISK ARBEID	752	408	13	40	348	7	344	70	88	173	13
ADMINISTRASJONS- OG FORVALTNINGS- ARBEID, BEDRIFTS- OG ORGANISASJONS- LEDELSE I ALT	200	169	2	1	163	3	31	-	4	27	-
OFFENTLIG ADMINISTRASJONS- OG FORVALTNINGSARBEID	58	44	-	1	42	1	14	-	1	13	-
BEDRIFTS- OG ORGANISASJONS- LEDELSE	142	125	2	-	121	2	17	-	3	14	-
KONTORARBEID	483	103	:	:	99	:	380	47	68	257	8
HANDELSARBEID	410	196	10	4	181	1	214	50	70	87	7
JORDBRUKS-, SKOGBRUKS- OG FISKEARBEID	340	246	22	12	206	6	94	22	15	55	2
GRUVE- OG SPRENGNINGSARBEID M.M. ..	1	1	:	:	:	:	-	-	-	-	-
TRANSPORT OG KOMMUNIKASJONS- ARBEID ..	315	253	8	9	228	8	62	8	11	40	3
INDUSTRI-, BYGGE- OG ANLEGG- ARBEID I ALT	1040	924	14	21	859	30	116	12	22	78	4
JERN- OG METALLVAREARBEID	323	309	4	4	288	13	14	2	2	10	-
ELEKTROARBEID	138	125	4	1	119	1	13	1	-	11	1
TREARBEID	127	126	1	8	113	4	1	:	:	:	:
NÆRINGSMIDDELARBEID	38	29	-	1	28	-	9	1	2	5	1
MASKIN- OG MOTORDRIFT	70	69	-	2	66	1	1	:	:	:	:
LASTE-, LOSSE- OG LAGERARBEID ...	85	77	1	1	71	4	8	1	2	5	-
INDUSTRI-, BYGGE- OG ANLEGG SARBEID ELLERS	259	189	4	4	174	7	70	7	15	46	2
SERVICEARBEID	435	104	5	3	89	7	331	128	78	110	15
MILITÆRT ARBEID, UOPPGITT ELLER IKKE IDENTIFISERBART YRKE	180	113	8	2	84	19	67	14	11	39	3

TABELL 9. YRKESAKTIVE 16 ÅR OG OVER MED FAST OPPMØTEPlass PÅ ARBEID I UKA 25/10 - 31/10 1980, ETTER TALLET PÅ ARBEIDSREISER, REISETID OG YRKESFELT/OPPMØTEPlass

	I ALT REISTE IKKE		REISTE 1 GANG			REISTE 2-3 GANGER			REISTE 4 GANGER ELLER FLERE			UOPP- GITT TALL PÅ REISER
			REISE- TID UNDER 45 MIN	REISE- TID 45 MIN OG OVER	UOPP- GITT	REISE- TID UNDER 45 MIN	REISE- TID 45 MIN OG OVER	UOPP- GITT	REISE- TID UNDER 45 MIN	REISE- TID 45 MIN OG OVER	UOPP- GITT	
I ALT	3801	53	73	36	7	282	59	4	1950	932	51	354
YRKESFELT												
TEKN., VITENSK., HUMANIS- TISK OG KUNSTN. ARBEID ...	692	8	11	7	-	73	12	1	408	129	3	40
OFF. ADM. OG FORVALTN.- ARBEID	57	1	-	-	-	1	1	-	27	27	-	-
BEDRIFTS- OG ORG.LEDELSE ..	123	-	-	1	-	4	-	-	57	54	-	7
KONTORARBEID	474	4	6	5	-	51	13	-	185	190	-	20
HANDELSARBEID	365	1	19	5	3	67	8	1	162	75	3	21
JØRDBRUKS-, SKOGBRUKS- OG FISKEARBEID	316	4	6	1	-	4	1	-	146	5	26	123
GRUVE OG SPRENGNINGS- ARBEID M.M.	1	1	-	-	-	-	-	-	-	-	-	-
TRANSPORT OG KOMMUNIKA- SJONSARBEID	288	5	-	2	-	8	4	1	150	97	3	18
INDUSTRI-, BYGGE- OG ANLEGG SARBEID I ALT	940	21	6	9	-	12	6	-	570	252	3	61
JERN- OG METALLV.ARBEID.	298	14	2	1	-	3	1	-	188	66	3	20
ELEKTROARBEID	127	4	2	2	-	1	1	-	87	25	-	5
TREARBEID	106	-	1	1	-	1	1	-	64	28	-	10
NÆRINGSMIDDELARBEID	35	-	-	1	-	-	-	-	21	11	-	2
MASKIN- OG MOTORDRIFT ..	57	-	-	1	-	-	-	-	34	15	-	7
LASTE-, LOSSE- OG LAGERARBEID	85	1	1	1	-	3	2	-	31	42	-	4
INDUSTRI-, BYGGE- OG ANLEGG SARBEID ELLERS ...	233	2	-	2	-	4	1	-	145	66	-	13
SERVICEARBEID	392	3	20	4	2	48	13	-	187	77	6	32
MILITÆRT ARBEID, UOPPGITT YRKE	152	5	5	2	2	14	1	1	58	25	7	32
OPPMØTEPlass OG KJØNN												
ENNEN BOSTEDSFYLKET	2478	21	68	6	6	258	13	3	1620	177	47	259
MENN	1354	16	16	4	2	34	5	-	990	112	26	149
KVINNER	1124	5	52	2	4	224	8	3	630	65	21	110
I BOSTEDSKOMMUNEN	1666	8	51	2	5	190	1	3	1114	37	37	218
MENN	846	5	13	2	1	21	-	-	639	22	21	122
KVINNER	820	3	38	-	4	169	1	3	475	15	16	96
0231 SKEDSMO	450	5	7	2	-	40	1	-	308	70	1	16
MENN	285	4	1	1	-	7	-	-	221	41	-	10
KVINNER	165	1	6	1	-	33	1	-	87	29	1	6
0230 LØRENSKOG	90	4	2	-	-	9	3	-	45	23	1	3
MENN	46	3	-	-	-	2	-	-	28	10	1	2
KVINNER	44	1	2	-	-	7	3	-	17	13	-	1
0235 ULLENSAKER	76	4	4	-	-	8	-	-	41	7	3	9
MENN	53	4	1	-	-	1	-	-	31	7	2	7
KVINNER	23	-	3	-	-	7	-	-	10	-	1	2
0227 FET	53	-	-	-	-	4	-	-	41	5	-	3
MENN	24	-	-	-	-	-	-	-	19	3	-	2
KVINNER	29	-	-	-	-	4	-	-	22	2	-	1
0221 AURSKOG-HØLAND	50	-	3	-	1	5	1	-	29	2	4	5
MENN	27	-	1	-	1	1	-	-	18	2	1	3
KVINNER	23	-	2	-	-	4	1	-	11	-	3	2
0236 NES	36	-	1	-	-	2	3	-	27	1	-	2
MENN	26	-	-	-	-	2	2	-	20	1	-	1
KVINNER	10	-	1	-	-	-	1	-	7	-	-	1
ANDRE KOMMUNER I FYLKET.	57	-	-	2	-	-	4	-	15	32	1	3
MENN	47	-	-	1	-	-	3	-	14	26	1	2
KVINNER	10	-	-	1	-	-	1	-	1	6	-	1
UTENFOR FYLKET	1222	27	4	29	1	21	42	1	309	740	3	45
MENN	814	20	1	15	-	7	9	-	242	486	3	31
KVINNER	408	7	3	14	1	14	33	1	67	254	-	14
0301 OSLO	1191	15	4	21	1	21	41	1	307	737	3	40
MENN	786	8	1	7	-	7	8	-	240	485	3	27
KVINNER	405	7	3	14	1	14	33	1	67	252	-	13
0402 KONGSVINGER	3	-	-	-	-	-	-	-	-	2	-	1
MENN	-	-	-	-	-	-	-	-	-	-	-	-
KVINNER	3	-	-	-	-	-	-	-	-	2	-	1
0620 HØL	2	1	-	-	-	-	-	-	-	-	-	1
MENN	2	1	-	-	-	-	-	-	-	-	-	1
KVINNER	-	-	-	-	-	-	-	-	-	-	-	-
1224 KVINNHERAD	2	2	-	-	-	-	-	-	-	-	-	-
MENN	2	2	-	-	-	-	-	-	-	-	-	-
KVINNER	-	-	-	-	-	-	-	-	-	-	-	-
ANDRE STEDER UTENFOR FYLKET	24	9	-	8	-	-	1	-	2	1	-	3
MENN	24	9	-	8	-	-	1	-	2	1	-	3
KVINNER	-	-	-	-	-	-	-	-	-	-	-	-
UOPPGITT OPPMØTEPlass	101	5	1	1	-	3	4	-	21	15	1	50

TABELL 10. YRKESAKTIVE 16 ÅR OG OVER MED FAST ARBEIDSREISE I UKA 25/10 - 31/10 1980, ETTER REISEMÅTE,

OPPMØTEPLASS, TALLET PÅ ARBEIDSREISER OG REISETID

I ALT	ETT TRANSPORTMIDDEL						TO ELLER FLERE TRANSPORTMIDLER			UOPP- GITT TRANS- PORT- MIDDEL	
	BIL	BUSS	TOG, TRIKK, T-BANE	SYKKEL, OVER 10 MIN GANGE	BÅT ANNET	BIL OG BUSS/TOG/ TRIKK/ T-BANE/ BÅT	BUSS OG TOG/ TRIKK/ T-BANE/ BÅT	ANDRE KOMBINA- SJONER			
I ALT	3394	1485	240	329	-	517	164	112	123	256	168
OPPMØTEPLASS, TALLET PÅ ARBEIDSREISER OG REISETID											
OPPMØTEPLASS I BOSTEDS- KOMMUNEN	1440	534	41	11	-	478	155	17	2	57	145
REISTE 1 GANG	58	14	4	1	-	22	7	1	1	2	6
0-45 MIN	51	12	4	1	-	22	7	1	-	2	2
45 MIN OG OVER	2	1	-	-	-	-	-	-	1	-	-
UOPPGITT REISETID	5	1	-	-	-	-	-	-	-	-	4
REISTE 2-3 GANGER	194	62	10	5	-	82	14	2	10	1	9
0-14 MIN	129	43	4	2	-	51	13	2	-	-	6
15-29 "	50	15	4	2	-	25	1	-	-	-	3
30-44 "	11	3	1	1	-	5	-	-	1	-	-
45 MIN OG OVER	1	-	-	-	-	-	-	-	-	-	1
UOPPGITT REISETID	3	1	1	-	-	1	-	-	-	-	-
REISTE 4 GANGER ELLER FLERE	1188	458	27	5	-	374	134	14	-	46	130
0-14 MIN	842	305	9	1	-	280	130	2	-	22	93
15-29 "	227	117	15	1	-	65	3	7	-	17	2
30-44 "	45	16	2	-	-	15	-	5	-	5	2
45 MIN OG OVER	37	16	1	3	-	14	-	-	-	2	1
UOPPGITT REISETID	37	4	-	-	-	-	1	-	-	-	32
OPPMØTEPLASS UTENFOR BOSTEDSKOMMUNEN	1908	932	194	311	-	32	9	94	119	195	22
REISTE 1 GANG	56	24	8	9	-	1	-	2	4	5	3
0-45 MIN	21	13	4	1	-	1	-	1	-	-	1
45 MIN OG OVER	33	11	4	8	-	-	-	1	4	5	-
UOPPGITT REISETID	2	-	-	-	-	-	-	-	-	-	2
REISTE 2-3 GANGER	144	64	22	22	-	5	-	12	7	10	2
0-14 MIN	14	9	1	-	-	2	-	-	-	-	2
15-29 "	34	21	4	3	-	2	-	3	-	1	-
30-44 "	41	23	6	5	-	-	-	2	2	3	-
45 MIN OG OVER	54	11	11	14	-	-	-	7	5	6	-
UOPPGITT REISETID	1	-	-	-	-	1	-	-	-	-	-
REISTE 4 GANGER ELLER FLERE	1708	844	164	280	-	26	9	80	108	180	17
0-14 MIN	88	61	1	-	-	10	7	1	1	2	5
15-29 "	319	267	14	13	-	10	1	6	4	3	1
30-44 "	408	287	38	42	-	2	-	17	8	13	1
45 MIN OG OVER	880	224	111	225	-	3	1	56	95	162	3
UOPPGITT REISETID	13	5	-	-	-	1	-	-	-	-	7
UOPPGITT OPPMØTEPLASS	46	19	5	7	-	7	-	1	2	4	1
KJØNN OG ALDER											
MENN	1983	1012	98	200	-	212	99	58	65	149	90
16-19 ÅR	127	40	5	27	-	22	10	4	8	6	5
20-24 "	204	116	13	15	-	19	13	5	9	10	4
25-29 "	225	125	9	21	-	26	10	2	9	18	5
30-39 "	560	327	20	37	-	49	18	25	12	59	13
40-49 "	394	200	23	40	-	39	22	9	11	31	19
50-59 "	305	136	20	48	-	26	11	11	9	19	25
60-66 "	141	61	8	12	-	25	11	2	6	4	12
67-69 "	17	6	-	-	-	3	1	-	-	2	5
70 ÅR OG OVER	10	1	-	-	-	3	3	-	1	-	2
KVINNER	1411	473	142	129	-	305	65	54	58	107	78
16-19 ÅR	106	13	22	21	-	17	7	2	9	11	4
20-24 "	164	49	16	32	-	10	2	10	18	23	3
25-29 "	136	61	9	8	-	17	7	11	10	10	4
30-39 "	395	187	33	21	-	74	17	14	8	23	18
40-49 "	308	102	18	21	-	100	17	8	6	19	17
50-59 "	219	47	34	20	-	57	11	8	6	14	22
60-66 "	69	13	9	4	-	26	3	1	-	6	7
67-69 "	9	1	1	1	-	4	-	-	-	-	2
70 ÅR OG OVER	5	-	-	1	-	-	1	-	1	1	1

TABELL 11. BOLIGER ETTER HUSTYPE OG TALLET PÅ ROM. BOSATTE ETTER TALLET PÅ ROM I BOLIGEN. 1/11 1980

TALLET PÅ ROM UTENOM KJØKKEN	BOLIGER						BOSATTE	
	I ALT	I VÅNINGSHUS I TILKN. TIL GÅRDSDRIFT OG I FRITTL. ENEBOLIGER	I ANDRE ENE- OG TOMANNS- BOLIGER OG SMÅHUS	I BLOKK, LEIE- GÅRD E.L.	I ANDRE BYGG	I UOPP- GITT HUS- TYPE	I ALT	PR. ROM
ALLE	3210	2518	421	14	51	206	9306	0,7
I ROM	100	67	18	4	3	8	161	1,6
MED KJØKKEN								
6 KVM OG OVER	47	31	9	1	2	4	77	1,6
MED KJØKKEN								
UNDER 6 KVM	26	18	5	-	-	3	51	2,0
UTEN KJØKKEN	23	16	4	2	1	-	29	1,3
UOPPGITT	4	2	-	1	-	1	4	1,0
2 ROM	281	177	76	4	9	15	539	1,0
MED KJØKKEN								
6 KVM OG OVER	182	131	38	3	6	4	364	1,0
MED KJØKKEN								
UNDER 6 KVM	67	30	29	-	3	5	126	0,9
UTEN KJØKKEN	6	2	4	-	-	-	6	0,5
UOPPGITT	26	14	5	1	-	6	43	0,8
3 ROM	433	296	98	6	15	18	980	0,8
4 "	1047	879	139	-	9	20	3269	0,8
5 "	566	487	59	-	9	11	1845	0,7
6 "	268	248	12	-	1	7	938	0,6
7 "	128	120	3	-	1	4	479	0,5
8 ROM OG OVER	149	142	-	-	-	7	577	0,4
UOPPGITT	238	102	16	-	4	116	518	-

TABELL 12. BOLIGER ETTER HUSETS BYGGEÅR OG HUSTYPE/EIE-/LEIEFORM. BOSATTE OG ROM, ETTER HUSETS BYGGEÅR. 1/11 1980

	HUSETS BYGGEÅR									
	ALLE	1900 OG FØR	1901- 1920	1921- 1940	1941- 1945	1946- 1950	1951- 1960	1961- 1970	1971- 1980	UOPP- GITT
BOLIGER I ALT	3210	277	245	325	33	174	460	716	815	165
HUSTYPE										
I VÅNINGSHUS	555	188	102	86	12	23	33	35	67	9
I FRITTLIGGENDE ENEBOLIG ..	1963	52	111	164	18	123	308	583	589	15
I REKKEHUS, TERR.HUS E.L. .	233	-	4	10	-	2	28	57	130	2
I HORIZONTALT DELT										
TOMANNSBOLIG	121	2	4	24	1	15	57	11	6	1
I ANNET BYGG UNDER 3 ETG. .	67	7	9	12	-	4	8	13	10	4
I BLOKK, LEIEGÅRD E.L.	14	2	-	3	1	-	5	2	1	-
I FORRETNINGSBYGG	45	2	5	12	-	2	13	7	3	1
I BYGG FOR FELLES-										
HUSHOLDNING	6	1	1	1	-	-	-	-	3	-
I UOPPGITT HUSTYPE	206	23	9	13	1	5	8	8	6	133
EIE-/LEIEFORHOLD TIL										
BOLIGEN										
EIES I ALT	2180	164	137	176	15	125	343	567	634	19
PRIVAT	2058	154	134	173	15	119	329	550	567	17
GJENNOM BORETTSLAG E.L. .	122	10	3	3	-	6	14	17	67	2
LEIES I ALT	466	41	51	83	10	24	57	69	108	23
VED VANLIG LEIEKONTRAKT .	242	24	27	41	5	14	26	34	56	15
SOM TJENESTEBOLIG	172	11	18	29	4	7	21	31	45	6
FOR ET AVGRENSET TIDSRUM.	48	5	5	12	1	3	10	4	6	2
PÅ ANDRE VILKÅR	4	1	1	1	-	-	-	-	1	-
UOPPGITT	564	72	57	66	8	25	60	80	73	123
BOSATTE I ALT	9306	735	549	804	83	412	1262	2355	2777	329
BOSATTE PR. BOLIG	2,9	2,7	2,2	2,5	2,5	2,4	2,7	3,3	3,4	2,0
ROM I ALT	12864	1280	948	1279	123	696	1847	3047	3478	167
ROM PR. BOLIG	4,3	4,8	4,1	4,1	4,1	4,1	4,2	4,4	4,4	3,4
BOSATTE PR. ROM	0,7	0,6	0,5	0,6	0,6	0,6	0,7	0,7	0,8	0,7

TABELL 13. BOLIGER ETTER VIKTIGSTE KILDE TIL OPPVARMING OG BYGGEÅR/INSTALLASJON AV PIPE. BOSATTE ETTER BOLIGENS VIKTIGSTE KILDE TIL OPPVARMING. 1/11 1980

	EN KILDE VIKTIGST						TO ELLER FLERE LIKEVERDIGE KILDER					UOPP- GITT OPP- VARM- INGS- KILDE
	ALLE	SEN- TRAL- VARME OVNER	ELEK- TRISKE OVNER E.L.	OVNER FOR FLY- TENDE BRENSSEL	OVNER FOR FAST BRENSSEL	ALLE	EL. OVNER OG OVNER FOR FAST BRENSSEL	EL. OVNER OG OVNER FOR FLY- TENDE BRENSSEL	OVNER FOR FAST OG FLY- TENDE BRENSSEL	EL. OVNER OG OVNER FOR FAST OG FLY- TENDE BRENSSEL	169	
BOLIGER I ALT	3210	2272	582	563	725	402	733	169	214	181	169	205
BYGGEÅR												
1900 OG FØR	277	185	27	21	29	108	77	22	10	33	12	15
1901 - 1920	245	164	19	28	54	63	71	18	11	27	15	10
1921 - 1940	325	231	41	54	84	52	81	12	15	33	21	13
1941 - 1945	33	21	5	5	6	5	9	2	-	2	5	3
1946 - 1950	174	125	32	12	52	29	45	9	8	18	10	4
1951 - 1960	460	341	88	54	155	44	107	21	34	27	25	12
1961 - 1970	716	547	194	102	213	38	150	25	59	30	36	19
1971 - 1980	815	619	173	275	123	48	182	56	71	11	44	14
UOPPGITT	165	39	3	12	9	15	11	4	6	-	1	115
PIPE												
MED PIPE	2966	2146	543	476	725	402	733	169	214	181	169	87
UTEN PIPE	117	112	33	79	-	-	-	-	-	-	-	5
UOPPGITT	127	14	6	8	-	-	-	-	-	-	-	113
BOSATTE I ALT	9306	6715	1909	1640	2118	1048	2156	450	688	496	522	435
BOSATTE PR. BOLIG .	2,9	3,0	3,3	2,9	2,9	2,6	2,9	2,7	3,2	2,7	3,1	2,1
ROM I ALT	12864	9475	2795	2182	2845	1654	3106	656	864	811	774	283
ROM PR. BOLIG	4,3	4,3	4,9	4,0	4,0	4,3	4,4	4,0	4,2	4,6	4,8	4,2
BOSATTE PR. ROM ...	0,7	0,7	0,7	0,7	0,7	0,6	0,7	0,7	0,8	0,6	0,6	0,6

TABELL 14. BOLIGER ETTER SANITÆRUTSTYR OG TALLET PÅ ROM. BOSATTE ETTER BOLIGENS SANITÆRUTSTYR. 1/11 1980

TALLET PÅ ROM UTENOM KJØKKEN	MED BAD						UTEN BAD					UOPP- GITT OM BAD
	ALLE	ALLE	WC I BOLI- GEN	WC UTENFOR BOLI- GEN	ANNET AV- TREDE	UOPP- GITT AV- TREDE	ALLE	WC I BOLI- GEN	WC UTENFOR BOLI- GEN	ANNET AV- TREDE	UOPP- GITT AV- TREDE	
BOLIGER I ALT	3210	2622	2485	31	50	56	415	72	68	252	23	173
1 ROM	100	39	37	1	1	-	59	9	24	23	3	2
MED KJØKKEN												
6 KVM OG OVER	47	21	20	-	1	-	26	3	12	11	-	-
MED KJØKKEN												
UNDER 6 KVM	26	15	14	1	-	-	10	2	3	4	1	1
UTEN KJØKKEN	23	2	2	-	-	-	21	4	8	8	1	-
UOPPGITT	4	1	1	-	-	-	2	-	1	-	1	1
2 ROM	281	177	161	9	2	5	91	15	22	52	2	13
MED KJØKKEN												
6 KVM OG OVER	182	108	97	6	2	3	68	12	17	39	-	6
MED KJØKKEN												
UNDER 6 KVM	67	55	53	2	-	-	11	1	2	8	-	1
UTEN KJØKKEN	6	2	2	-	-	-	3	-	2	1	-	1
UOPPGITT	26	12	9	1	-	2	9	2	1	4	2	5
3 ROM	433	321	292	9	11	9	99	22	12	63	2	13
4 "	1047	961	928	4	13	16	79	10	1	61	7	7
5 "	566	527	505	4	14	4	31	10	4	17	-	8
6 "	268	245	240	1	4	-	15	1	1	13	-	8
7 "	128	122	117	1	3	1	5	1	1	2	1	1
8 ROM OG OVER	149	136	130	-	2	4	11	-	-	11	-	2
UOPPGITT	238	94	75	2	-	17	25	4	3	10	8	119
BOSATTE I ALT	9306	8133	7789	69	142	133	837	147	126	524	40	336
BOSATTE PR. BOLIG	2,9	3,1	3,1	2,2	2,8	2,4	2,0	2,0	1,9	2,1	1,7	1,9
BOSATTE PR. ROM	0,7	0,7	0,7	0,7	0,6	0,6	0,6	0,7	0,8	0,6	0,5	0,5
ROM PR. BOLIG	4,3	4,5	4,5	3,3	4,5	4,2	3,2	3,1	2,2	3,5	3,2	3,9

TABELL 15. BOLIGER, ROM OG BOSATTE, ETTER HUSTYPE. 1/11 1980

	ALLE	VÅ-	FRITT-	REKKEHUS,	HORI-	ANNET	BLOKK,	FOR-	BYGG	UOPP-
		NINGS-	LIGG-	TERRASSEHUS,	SON-	BOLIGBYGG	LEIEGÅRD	RET-	FEL-	
		HUS I	ENDE	HUS I KJEDE,	TALT	MED FÆRRE	ELLER ANNET	NINGS-	LES-	GITT
		TILKN.	BOLIG	HUS I KJEDE,	DEL	ENN 3	BOLIGBYGG	BYGG	HUS-	HUS-
		TIL	ENE-	VERTIKALT	TO-	ETASJER	MED 3	MV.	HOLD-	TYPE
		GÅRDS-	BOLIG	DEL	MANN-		ETASJER		NING	
		DRIFT		TOMANNS-	BOLIG		EL. FLERE			
BOLIGER I ALT	3210	555	1963	233	121	67	14	45	6	206
BOSATTE I ALT	9306	1567	6006	673	319	152	28	118	11	432
BOSATTE PR. BOLIG	2,9	2,8	3,1	2,9	2,6	2,3	2,0	2,6	1,8	2,1
ROM I ALT	12864	2598	8306	814	413	181	30	151	9	362
ROM PR. BOLIG	4,3	4,9	4,4	3,6	3,5	2,9	2,1	3,6	1,8	4,0
BOSATTE PR. ROM ..	0,7	0,6	0,7	0,8	0,8	0,8	0,9	0,7	1,1	0,6

TABELL 16. BOLIGER ETTER EIE-/LEIEFORM OG AREAL. BOSATTE ETTER EIE-/LEIEFORHOLD TIL BOLIGEN. 1/11 1980

AREAL	BOLIGEN EIES				BOLIGEN LEIES					UOPPGITT EIE-/ LEIE- FORM
	ALLE	ALLE PRIVAT	GJENNOM BORETTSLAG E.L.	ALLE	VED VANLIG LEIE- KONTRAKT	SOM TJENESTE- BOLIG	FOR ET AVGRENSET TIDSRUM	PÅ ANDRE VILKÅR		
BOLIGER I ALT	3210	2180	2058	122	466	242	172	48	4	564
UNDER 30 KVM ...	67	13	13	-	38	22	9	6	1	16
30- 39 KVM	85	25	19	6	35	15	14	5	1	25
40- 49 "	134	36	33	3	63	42	20	1	-	35
50- 59 "	231	97	89	8	77	58	12	6	1	57
60- 79 "	399	240	227	13	82	42	30	10	-	77
80- 99 "	969	766	724	42	92	32	48	11	1	111
100-129 "	636	548	512	36	42	17	23	2	-	46
130 KVM OG OVER.	449	396	384	12	21	4	12	5	-	32
UOPPGITT AREAL .	240	59	57	2	16	10	4	2	-	165
BOSATTE I ALT	9306	6953	6564	389	1126	536	457	126	7	1227
BOSATTE PR. BOLIG.	2,9	3,2	3,2	3,2	2,4	2,2	2,7	2,6	1,8	2,2
ROM I ALT	12864	9979	9448	531	1390	641	594	145	9	1496
ROM PR. BOLIG	4,3	4,7	4,7	4,4	3,1	2,7	3,6	3,2	2,3	3,7
BOSATTE PR. ROM ..	0,7	0,7	0,7	0,7	0,8	0,8	0,7	0,8	0,8	0,6

TABELL 17. BOLIGER, BOSATTE OG ROM, ETTER BOSATTE PR. ROM I BOLIGEN. 1/11 1980

	ALLE	BOSATTE PR. ROM UTENOM KJØKKEN									
		UNDER 0,25	0,25- 0,49	0,50- 0,74	0,75- 0,99	1,00- 1,24	1,25- 1,49	1,50- 1,74	1,75- 1,99	2,00 OG OVER	UOPP- GITT
BOLIGER I ALT	3210	104	539	934	411	677	157	84	3	63	238
BOSATTE I ALT	9306	122	989	2367	1536	2407	740	372	23	232	518
BOSATTE PR. BOLIG	2,9	1,2	1,8	2,5	3,7	3,6	4,7	4,4	7,7	3,7	2,2
ROM I ALT	12864	670	2792	4140	1951	2380	579	243	13	97	-
ROM PR. BOLIG	4,3	6,4	5,2	4,4	4,7	3,5	3,7	2,9	4,3	1,5	-

TABELL 20. FAMILIER OG PERSONER I PRIVATHUSHOLDNINGER, ETTER FAMILIETYPPE OG EIE-/LEIEFORHOLD TIL BOLIGEN/ TALLET PÅ ROM I BOLIGEN. 1/11 1980

	I ALT		FAMILIER MED EN PERSON	FAMILIER MED TO ELLER FLERE PERSONER							
	FAMILIER	PERSONER		I ALT		EKTEPAR UTEN UGIFTE BARN	EKTEPAR MED UGIFTE BARN		MOR ELLER FAR MED UGIFTE BARN		FAM. MED UOPPGITT FAM. TYPE
				FAMILIER	PERSONER		FAMILIER	PERSONER	FAMILIER	PERSONER	
I ALT	3485	9306	961	2524	8345	694	1606	6381	213	542	11
EIE-/LEIEFORHOLD TIL BOLIGEN											
EIES I ALT	2350	6953	448	1902	6505	473	1283	5167	139	368	7
PRIVAT	2219	6564	423	1796	6141	443	1213	4881	133	350	7
GJENNOM BORETTSLAG E.L. ..	131	389	25	106	364	30	70	286	6	18	-
LEIES I ALT	517	1126	220	297	906	78	174	647	41	93	4
VED VANLIG LEIEKONTRAKT ..	273	536	135	138	401	42	73	266	21	45	2
SOM TJENESTEBOLIG	186	457	63	123	394	28	81	305	13	31	1
FOR ET AVGRENSET TIDSRØM .	53	126	19	34	107	7	20	76	7	17	-
PÅ ANDRE VILKÅR	5	7	3	2	4	1	-	-	-	-	1
UOPPGITT	618	1227	293	325	934	143	149	567	33	81	-
TALLET PÅ ROM I BOLIGEN											
UTENOM KJØKKEN											
1 ROM	109	161	80	29	81	11	14	50	4	9	-
MED KJØKKEN											
6 KVM OG ØVER	49	77	31	18	46	9	6	21	3	7	-
MED KJØKKEN											
UNDER 6 KVM	30	51	20	10	31	2	7	25	1	2	-
UTEN KJØKKEN	26	29	25	1	4	-	1	4	-	-	-
UOPPGITT	4	4	4	-	-	-	-	-	-	-	-
2 ROM	320	539	177	143	362	68	49	165	25	58	1
MED KJØKKEN											
6 KVM OG ØVER	210	364	113	97	251	47	34	118	16	39	-
MED KJØKKEN											
UNDER 6 KVM	76	126	42	34	84	15	13	41	6	13	-
UTEN KJØKKEN	6	6	6	-	-	-	-	-	-	-	-
UOPPGITT	28	43	16	12	27	6	2	6	3	6	1
3 ROM	474	980	189	285	791	126	128	465	30	71	1
4 "	1110	3269	179	931	3090	248	610	2409	67	167	6
5 "	608	1845	95	513	1750	128	349	1393	36	101	-
6 "	299	938	58	241	880	48	177	744	15	38	1
7 "	137	479	17	120	462	14	99	409	6	19	1
8 ROM OG ØVER	170	577	31	139	546	18	113	489	7	19	1
UOPPGITT	258	518	135	123	383	33	67	257	23	60	-

TABELL 21. TALLET PÅ PRIVATHUSHOLDNINGER MED UTVALGTE KJENNETEGN FOR BOLIGSTANDARD, OG DISPONERING AV PERSONBIL. BOSATTE I SLIKE HUSHOLDNINGER, ETTER ALDER. 1/11 1980

	ALLE	WC I BOLIGEN	BAD I BOLIGEN	TELEFON I BOLIGEN	BRENSEL-ØVN I BOLIGEN	BOLIG-EN BYGGET ETTER 1945	HUSHOLDNINGEN EIER BOLIGEN	KJØKKEN 6 KVM OG ØVER I BOLIGEN	BIL DISPONERES AV HUSHOLDNINGEN
PRIVATHUSHOLDNINGER ...	3210	2592	2622	2025	2714	2165	2180	2652	2378
BOSATTE	9306	8018	8133	6112	8058	6806	6953	8036	7759
0-19 ÅR	2970	2710	2746	1925	2584	2377	2372	2639	2700
20-39 "	2820	2481	2517	1638	2402	2143	1969	2438	2533
40-59 "	2064	1786	1823	1496	1824	1529	1694	1829	1773
60-69 "	809	635	644	582	701	471	583	666	526
70-79 "	481	317	323	358	409	229	269	342	188
90 ÅR OG ØVER	162	89	80	113	138	57	66	122	39
BOSATTE PR. BOLIG	2,9	3,1	3,1	3,0	3,0	3,1	3,2	3,0	3,3
ROM PR. BOLIG	4,3	4,5	4,5	4,7	4,4	4,3	4,7	4,5	4,5
BOSATTE PR. ROM	0,7	0,7	0,7	0,6	0,7	0,7	0,7	0,7	0,7
HUSHOLDNINGER HVOR FOREKOMST AV KJENNETEGNET IKKE ER OPPGITT	-	203	173	182	151	165	564	365	231

TABELL 22. FOLKEMENGDEN ETTER ALDER, KJØNN OG TYPE BOLIGSTRØK/GRUNNKRETS. 1/11 1980

	I ALT	ALDER. ÅR										80 OG OVER
		0-6	7-15	16-19	20-24	25-29	30-49	50-59	60-66	67-69	70-79	
KOMMUNEN	9398	785	1548	637	682	630	2599	978	591	231	507	210
MENN	4775	403	783	337	356	316	1339	490	311	111	241	88
KVINNER	4623	382	765	300	326	314	1260	488	280	120	266	122
TYPE BOLIGSTRØK OG KJØNN												
TETTBYGDE STRØK	5356	474	970	367	367	374	1592	505	300	105	207	95
MENN	2679	247	494	191	189	178	815	241	150	41	98	35
KVINNER	2677	227	476	176	178	196	777	264	150	64	109	60
0591 RÅNASFOSS	414	37	60	34	31	36	105	55	31	2	21	2
MENN	213	17	30	20	18	18	52	29	17	-	10	2
KVINNER	201	20	30	14	13	18	53	26	14	2	11	-
0592 BLAKER	354	21	52	20	15	17	91	34	34	12	26	32
MENN	174	9	28	12	9	6	50	16	17	5	15	7
KVINNER	180	12	24	8	6	11	41	18	17	7	11	25
0593 HOGSETFELTET	220	32	41	5	12	38	62	19	7	2	1	1
MENN	114	16	24	1	2	22	33	10	4	1	-	1
KVINNER	106	16	17	4	10	16	29	9	3	1	1	-
0594 SØRUMSAND	2725	293	482	164	190	198	816	247	158	62	83	32
MENN	1371	158	256	84	97	88	420	112	75	25	45	11
KVINNER	1354	135	226	80	93	110	396	135	83	37	38	21
0595 LØRENFALLET	770	43	165	69	46	43	253	63	34	10	34	10
MENN	372	22	74	32	22	21	128	29	20	5	15	4
KVINNER	398	21	91	37	24	22	125	34	14	5	19	6
0596 LINDEBERG	576	33	123	50	45	24	194	44	22	11	20	10
MENN	287	19	59	29	27	11	96	24	11	2	4	5
KVINNER	289	14	64	21	18	13	98	20	11	9	16	5
0597 FROGNER	297	15	47	25	28	18	71	43	14	6	22	8
MENN	148	6	23	13	14	12	36	21	6	3	9	5
KVINNER	149	9	24	12	14	6	35	22	8	3	13	3
SPREDTBYGDE STRØK	4026	310	577	270	313	255	1000	472	289	126	300	114
MENN	2087	156	288	146	166	137	520	249	160	70	143	52
KVINNER	1939	154	289	124	147	118	480	223	129	56	157	62
UOPPGITT BOLIGSTRØK	16	1	1	-	2	1	7	1	2	-	-	1
GRUNNKRETS OG KJØNN												
01 BLAKER	2429	227	342	136	160	193	613	263	194	63	166	72
MENN	1240	111	174	74	82	96	326	134	104	33	83	23
KVINNER	1189	116	168	62	78	97	287	129	90	30	83	49
0101 RÅNASFOSS	371	37	56	27	28	31	98	47	25	1	19	2
MENN	190	16	27	17	16	14	50	25	13	-	10	2
KVINNER	181	21	29	10	12	17	48	22	12	1	9	-
0102 EID	64	10	4	6	8	5	11	5	4	1	8	2
MENN	32	7	2	1	2	2	6	3	4	-	3	2
KVINNER	32	3	2	5	6	3	5	2	-	1	5	-
0103 FOSS	298	22	48	15	14	16	80	25	25	8	20	25
MENN	144	9	26	10	8	5	43	11	13	4	11	4
KVINNER	154	13	22	5	6	11	37	14	12	4	9	21
0104 SVARSTAD	312	25	39	18	22	21	78	29	33	11	27	9
MENN	161	13	19	10	15	11	40	14	15	6	15	3
KVINNER	151	12	20	8	7	10	38	15	18	5	12	6
0105 FOSSUM	272	22	30	20	21	14	69	35	20	8	29	4
MENN	143	13	14	10	10	6	37	17	13	4	17	2
KVINNER	129	9	16	10	11	8	32	18	7	4	12	2
0106 KVEVLI	162	15	22	7	6	9	37	25	17	9	7	8
MENN	78	8	8	4	3	8	18	11	10	4	2	2
KVINNER	84	7	14	3	3	1	19	14	7	5	5	6
0107 FJUK	260	18	40	15	20	23	58	29	27	5	19	6
MENN	133	8	21	6	10	14	31	14	17	3	8	1
KVINNER	127	10	19	9	10	9	27	15	10	2	11	5
0108 HOGSET	494	57	30	23	30	55	136	47	23	13	20	10
MENN	266	30	47	13	13	31	72	28	12	9	6	5
KVINNER	228	27	33	10	17	24	64	19	11	4	14	5
0109 MØRK	196	21	23	5	11	19	46	21	20	7	17	6
MENN	93	7	10	3	5	5	29	11	7	3	11	2
KVINNER	103	14	13	2	6	14	17	10	13	4	6	4
02 SØRUMSAND	2664	270	459	161	187	183	774	266	173	67	91	33
MENN	1338	143	244	79	96	88	393	125	82	27	49	12
KVINNER	1326	127	215	82	91	95	381	141	91	40	42	21
0201 LYSTAD	108	6	15	6	10	6	27	15	9	4	9	1
MENN	51	1	7	3	5	5	11	9	4	1	5	-
KVINNER	57	5	8	3	5	1	16	6	5	3	4	1
0202 VANNTÅRNET	897	131	210	42	35	62	330	41	22	2	10	2
MENN	456	76	118	20	13	25	169	18	10	1	5	1
KVINNER	431	55	92	22	22	37	161	23	12	1	5	1
0203 SENNERUD	760	75	118	41	81	62	192	70	48	32	28	13
MENN	384	37	63	21	42	34	98	31	24	12	17	5
KVINNER	376	38	55	20	39	28	94	39	24	20	11	8
0204 VESTBY	341	22	50	23	22	18	86	51	38	7	18	6
MENN	167	13	26	10	9	8	46	24	18	3	7	3
KVINNER	174	9	24	13	13	10	40	27	20	4	11	3
0205 KUSKERUD	493	34	57	45	38	32	123	73	40	19	22	10
MENN	242	15	25	25	27	14	61	33	18	9	13	2
KVINNER	251	19	32	20	11	18	62	40	22	10	9	8

TABELL 22 (FORTS.)

	I ALT	ALDER. ÅR										
		0-6	7-15	16-19	20-24	25-29	30-49	50-59	60-66	67-69	70-79	80 OG OVER
0206 ORDERUD	75	2	9	4	1	3	16	16	16	3	4	1
MENN	38	1	5	-	-	2	8	10	8	1	2	1
KVINNER	37	1	4	4	1	1	8	6	8	2	2	-
03 SØRUM	2515	177	437	203	190	159	688	251	129	57	158	66
MENN	1284	94	210	108	99	79	352	130	74	31	75	32
KVINNER	1231	83	227	95	91	80	336	121	55	26	83	34
0301 VØLNEBERG	154	14	23	17	10	5	48	8	9	4	14	2
MENN	79	10	9	9	5	3	24	5	6	2	5	1
KVINNER	75	4	14	8	5	2	24	3	3	2	9	1
0302 HELLESJØ	135	6	20	15	9	6	30	18	11	6	10	4
MENN	70	4	11	7	4	5	14	8	7	3	3	4
KVINNER	65	2	9	8	5	1	16	10	4	3	7	-
0303 ÅSGÅRD	130	14	19	9	12	11	26	16	11	2	6	4
MENN	66	5	10	5	8	6	13	8	6	-	2	3
KVINNER	64	9	9	4	4	5	13	8	5	2	4	1
0304 VAL	426	52	76	22	27	43	120	32	20	8	16	10
MENN	211	31	33	11	12	12	69	14	12	2	10	5
KVINNER	215	21	43	11	15	31	51	18	8	6	6	5
0305 ÅLGÅRD	126	4	18	13	14	10	28	18	5	3	13	-
MENN	64	1	10	8	6	6	13	10	2	3	5	-
KVINNER	62	3	8	5	8	4	15	8	3	-	8	-
0306 HØFSENGA	718	40	161	65	42	41	243	50	30	8	30	8
MENN	348	19	74	31	22	19	125	20	19	3	13	3
KVINNER	370	21	87	34	20	22	118	30	11	5	17	5
0307 LØRI	78	4	7	7	6	5	17	14	6	2	8	2
MENN	39	4	1	2	2	3	8	9	2	2	5	1
KVINNER	39	-	6	5	4	2	9	5	4	-	3	1
0308 NORDLI	30	1	6	5	2	-	8	5	-	-	1	2
MENN	18	1	4	3	1	-	4	4	-	-	-	1
KVINNER	12	-	2	2	1	-	4	1	-	-	1	1
0309 LISGÅRDEN	300	14	32	17	27	12	62	45	16	13	34	28
MENN	161	5	19	10	17	6	32	27	8	8	19	10
KVINNER	139	9	13	7	10	6	30	18	8	5	15	18
0310 LUNDERMOEN	298	19	58	26	23	16	84	28	13	8	20	3
MENN	163	11	30	16	14	12	40	16	7	5	10	2
KVINNER	135	8	28	10	9	4	44	12	6	3	10	1
0311 REFSUM	120	9	17	7	18	10	22	17	8	3	6	3
MENN	65	3	9	6	8	7	10	9	5	3	3	2
KVINNER	55	6	8	1	10	3	12	8	3	-	3	1
04 FROGNER	1774	110	309	137	143	94	517	197	93	44	92	38
MENN	904	55	154	76	78	52	264	101	50	20	34	20
KVINNER	870	55	155	61	65	42	253	96	43	24	58	18
0401 ARTEID	108	12	14	5	7	7	28	10	9	6	6	4
MENN	61	7	10	3	3	4	14	4	6	5	3	2
KVINNER	47	5	4	2	4	3	14	6	3	1	3	2
0402 LINDEBERG	426	23	95	44	37	12	159	30	13	6	6	1
MENN	219	13	46	25	22	7	79	16	7	2	1	1
KVINNER	207	10	49	19	15	5	80	14	6	4	5	-
0403 GRAN	309	13	57	22	19	21	85	26	20	6	21	14
MENN	152	13	27	10	11	12	43	12	10	1	5	8
KVINNER	157	5	30	12	8	9	42	14	10	5	16	6
0404 SVENNERUD	207	9	37	16	21	12	66	24	10	7	3	2
MENN	109	6	20	7	10	8	33	15	5	3	1	1
KVINNER	98	3	17	9	11	4	33	9	5	4	2	1
0405 HEXEBERG	188	19	28	10	22	15	46	21	7	5	11	4
MENN	89	7	9	6	11	7	25	10	4	4	4	2
KVINNER	99	12	19	4	11	8	21	11	3	1	7	2
0406 MELVOLL	85	4	10	9	5	4	20	11	2	1	13	6
MENN	42	1	5	7	2	2	11	5	1	1	4	3
KVINNER	43	3	5	2	3	2	9	6	1	-	9	3
0407 GRØTEID	124	8	17	6	11	9	24	23	11	2	11	2
MENN	61	2	8	3	7	5	12	12	4	-	6	2
KVINNER	63	6	9	3	4	4	12	11	7	2	5	-
0408 LEIRAJ	157	7	23	18	8	4	52	22	8	5	9	1
MENN	74	1	9	10	4	2	29	9	5	1	4	-
KVINNER	83	6	14	8	4	2	23	13	3	4	5	1
0409 AUSEN	170	10	28	7	13	10	37	30	13	6	12	4
MENN	97	5	20	5	8	5	18	18	8	3	6	1
KVINNER	73	5	8	2	5	5	19	12	5	3	6	3
UOPPGITT BOSTED	16	1	1	-	2	1	7	1	2	-	-	1

TABELL 23. YRKESAKTIVE 16 ÅR OG OVER, ETTER NÆRING, KJØNN OG TYPE BOLIGSTRØK/GRUNNKRETS. 1/11 1980

I ALT	JORD- BRUK, SKOG- BRUK, FISKE OG FANGST	INDU- STRI OG BERG- VERKS- DRIFT	KRAFT- OG VANN- FOR- SYNING	BYGGE- OG ANLEGG- VIRK- SOMHET	VARE- HANDEL, HOTELL- OG RES- TAURANT- VIRKSOM- HET	TRANSPORT, LAGRING, POST OG TELE- KOMMUNI- KASJONER	BANK-, FI- NANS- OG FORSIK- SOMHET, EIEND.- DRIFT OG FORR.MESS. TJ.YTING	OFFENT- LIG, SOSIAL OG TJE- NESTE- YTING	UOPP- GITT NÆRING	
KOMMUNEN	4937	469	1007	125	328	837	422	307	1414	28
MENN	2904	317	768	106	301	407	295	150	546	14
KVINNER	2033	152	239	19	27	430	127	157	868	14
TYPE BOLIGSTRØK OG KJØNN										
TETTBYGDE STRØK	2805	29	609	95	165	534	281	207	862	23
MENN	1628	22	475	77	153	261	190	107	330	13
KVINNER	1177	7	134	18	12	273	91	100	532	10
0591 RÅNÅSFOSS	239	5	25	62	11	34	31	9	59	3
MENN	145	5	15	51	11	15	20	1	25	2
KVINNER	94	-	10	11	-	19	11	8	34	1
0592 BLAKER	161	6	28	6	5	20	17	7	71	1
MENN	96	4	22	4	5	12	11	4	33	1
KVINNER	65	2	6	2	-	8	6	3	38	-
0593 HOGSETFELTET	112	-	36	3	12	17	5	6	33	-
MENN	69	-	28	2	11	10	4	3	11	-
KVINNER	43	-	8	1	1	7	1	3	22	-
0594 SØRUMSAND	1401	9	329	16	72	293	132	113	426	11
MENN	810	8	266	15	64	144	92	63	152	6
KVINNER	591	1	63	1	8	149	40	50	274	5
0595 LØRENFALLET	418	9	77	4	32	101	46	27	117	5
MENN	234	5	57	3	30	48	27	12	49	3
KVINNER	184	4	20	1	2	53	19	15	68	2
0596 LINDEBERG	311	-	82	-	24	41	34	30	97	3
MENN	182	-	60	-	23	22	26	15	35	1
KVINNER	129	-	22	-	1	19	8	15	62	2
0597 FROGNER	163	-	32	4	9	28	16	15	59	-
MENN	92	-	27	2	9	10	10	9	25	-
KVINNER	71	-	5	2	-	18	6	6	34	-
SPREDTBYGDE STRØK	2123	439	395	30	163	300	139	100	552	5
MENN	1270	295	290	29	148	144	104	43	216	1
KVINNER	853	144	105	1	15	156	35	57	336	4
UOPPGITT BOLIGSTRØK	9	1	3	-	-	3	2	-	-	-
GRUNNKRETS OG KJØNN										
01 BLAKER	1240	152	234	80	76	171	103	58	360	6
MENN	749	101	184	69	71	87	68	25	141	3
KVINNER	491	51	50	11	5	84	35	33	219	3
0101 RÅNÅSFOSS	208	4	26	57	6	29	24	8	52	2
MENN	128	3	16	50	6	14	14	1	23	1
KVINNER	80	1	10	7	-	15	10	7	29	1
0102 EID	31	11	2	1	1	2	2	2	10	-
MENN	15	5	1	1	1	-	2	-	5	-
KVINNER	16	6	1	-	-	2	-	2	5	-
0103 FOSS	136	6	21	5	3	15	15	6	64	1
MENN	81	4	17	4	3	8	11	3	30	1
KVINNER	55	2	4	1	-	7	4	3	34	-
0104 SVARSTAD	150	7	29	8	9	29	12	9	46	2
MENN	88	5	21	6	9	16	4	6	21	-
KVINNER	62	2	7	2	-	13	8	3	25	2
0105 FØSSUM	142	16	40	2	8	24	11	4	37	-
MENN	83	11	31	2	7	8	7	1	16	-
KVINNER	59	5	9	-	1	16	4	3	21	-
0106 KVEVLI	78	29	9	1	7	9	4	3	16	-
MENN	48	19	7	1	5	6	3	2	5	-
KVINNER	30	10	2	-	2	3	1	1	11	-
0107 FJUK	143	40	25	2	10	12	8	5	41	-
MENN	87	28	19	2	10	5	7	2	14	-
KVINNER	56	12	6	-	-	7	1	3	27	-
0108 HOGSET	255	11	71	4	26	41	16	13	72	1
MENN	161	7	61	3	25	25	13	6	20	1
KVINNER	94	4	10	1	1	16	3	7	52	-
0109 MØRK	97	28	12	-	6	10	11	8	22	-
MENN	53	19	11	-	5	5	7	4	7	-
KVINNER	34	9	1	-	1	5	4	4	15	-
02 SØRUMSAND	1373	30	345	13	71	288	127	104	384	11
MENN	803	21	275	12	63	141	91	57	137	6
KVINNER	570	9	70	1	8	147	36	47	247	5
0201 LYSTAD	57	11	18	-	1	9	2	2	14	-
MENN	33	7	13	-	1	3	2	1	6	-
KVINNER	24	4	5	-	-	6	-	1	8	-
0202 VANNTÅRNET	415	1	78	8	16	78	47	34	153	-
MENN	238	1	58	7	15	46	35	16	60	-
KVINNER	177	-	20	1	1	32	12	18	93	-
0203 SENNERUD	389	2	132	2	19	86	24	23	96	5
MENN	236	2	110	2	16	41	17	17	28	3
KVINNER	153	-	22	-	3	45	7	6	68	2

TABELL 23 (FORTS.)

	I ALT	JORD- BRUK, SKOG- BRUK, FISKE OG FANGST	INDU- STRI OG BERG- VERKS- DRIFT	KRAFT- OG VANN- FOR- SYNING	BYGGE- OG ANLEGG- VIRK- SOMHET	VARE- HANDEL, HOTELL- OG RES- TAURANT- VIRKSOM- HET	TRANSPORT, LAGRING, POST OG TELE- KOMMUNI- KASJONER	BANK-, FI- NANS- OG FORSIK- RINGSVIRK- SOMHET, EIEND.- DRIFT OG FORR.MESS. TJ.YTING	OFFENT- LIG, SOCIAL OG PRIVAT TJE- NESTE- YTING	UOPP- GITT NÆRING
0204 VESTBY	183	5	42	2	8	42	21	22	40	1
MENN	106	4	35	2	7	19	11	11	16	1
KVINNER	77	1	7	-	1	23	10	11	24	-
0205 KUSKERUD	286	1	58	1	23	71	29	22	76	5
MENN	165	1	49	1	20	32	22	12	26	2
KVINNER	121	-	9	-	3	39	7	10	50	3
0206 ORDERUD	43	10	17	-	4	2	4	1	5	-
MENN	25	6	10	-	4	-	4	-	1	-
KVINNER	18	4	7	-	-	2	-	1	4	-
03 SØRUM	1331	225	203	20	101	226	101	64	383	8
MENN	780	152	146	15	95	108	68	32	160	4
KVINNER	551	73	57	5	6	118	33	32	223	4
0301 VØLNBERG	80	36	5	-	4	7	3	2	23	-
MENN	50	24	3	-	4	1	3	1	14	-
KVINNER	30	12	2	-	-	6	-	1	9	-
0302 HELLESJØ	65	14	3	3	9	8	9	3	14	1
MENN	44	10	1	4	9	4	8	1	6	1
KVINNER	25	4	2	4	-	4	1	2	8	-
0303 ÅSGÅRD	78	28	12	-	4	8	5	2	19	-
MENN	47	18	11	-	3	4	4	1	6	-
KVINNER	31	10	1	-	1	4	1	1	13	-
0304 VAL	213	15	30	4	13	37	18	15	81	-
MENN	115	12	23	4	12	14	12	8	30	-
KVINNER	98	3	7	-	1	23	6	7	51	-
0305 ÅLGÅRD	81	24	1	-	6	7	4	2	36	1
MENN	46	17	1	-	6	5	2	2	13	-
KVINNER	35	7	-	-	-	2	2	-	23	1
0306 HOFSENGA	389	11	73	2	29	99	42	26	103	4
MENN	222	6	53	2	28	48	25	12	46	2
KVINNER	167	5	20	-	1	51	17	14	57	2
0307 LØRI	44	3	6	2	5	6	5	1	15	1
MENN	23	2	5	1	4	3	3	-	4	1
KVINNER	21	1	1	1	1	3	2	1	11	-
0308 NORDLI	18	3	4	-	-	1	-	2	3	-
MENN	11	6	2	-	-	1	-	-	2	-
KVINNER	7	2	2	-	-	-	-	2	1	-
0309 LISGÅRDEN	145	27	29	2	13	22	4	8	39	1
MENN	89	17	22	2	13	9	4	5	17	-
KVINNER	56	10	7	-	-	13	-	3	22	1
0310 LUNDERMOEN	145	27	32	2	9	26	9	2	38	-
MENN	90	17	20	2	9	16	6	1	19	-
KVINNER	55	10	12	-	-	10	3	1	19	-
0311 REFSUM	69	32	8	-	9	5	2	1	12	-
MENN	43	23	5	-	7	3	1	1	3	-
KVINNER	26	9	3	-	2	2	1	-	9	-
04 FROGNER	984	61	222	12	80	149	89	81	287	3
MENN	506	43	160	10	72	69	67	36	108	1
KVINNER	418	18	62	2	8	80	22	45	179	2
0401 ARTEID	55	8	8	-	5	11	6	3	14	-
MENN	34	7	7	-	5	4	5	-	6	-
KVINNER	21	1	1	-	-	7	1	3	8	-
0402 LINDBERG	245	-	60	-	19	36	32	26	69	3
MENN	144	-	42	-	18	13	24	13	28	1
KVINNER	101	-	18	-	1	18	3	13	41	2
0403 GRAN	159	14	37	-	17	20	9	12	50	-
MENN	89	9	27	-	14	12	3	4	15	-
KVINNER	70	5	10	-	3	8	1	8	35	-
0404 SVENNERUD	123	6	22	4	14	31	8	11	27	-
MENN	69	5	18	3	12	11	5	6	9	-
KVINNER	54	1	4	1	2	20	3	5	18	-
0405 HEXEBERG	104	6	34	-	7	15	11	6	25	-
MENN	58	4	19	-	7	7	9	1	11	-
KVINNER	46	2	15	-	-	8	2	5	14	-
0406 MELVOLL	47	2	7	-	1	7	4	3	23	-
MENN	27	1	6	-	1	3	2	2	12	-
KVINNER	20	1	1	-	-	4	2	1	11	-
0407 GRØTEID	66	-	13	2	3	6	7	5	30	-
MENN	39	-	10	1	3	4	5	3	13	-
KVINNER	27	-	3	1	-	2	2	2	17	-
0408 LEIRAD	95	12	23	2	7	11	2	7	31	-
MENN	52	8	18	2	7	5	1	3	8	-
KVINNER	43	4	5	-	-	6	1	4	23	-
0409 AUSEN	90	13	18	4	7	12	10	8	18	-
MENN	54	9	13	4	5	5	8	4	6	-
KVINNER	36	4	5	-	2	7	2	4	12	-
UOPPGITT BUSTED	9	1	5	-	-	3	2	-	-	-

TABELL 24. TALLET PÅ PRIVATHUSHOLDNINGER MED UTVALGTE KJENNETEGN FOR BOLIGSTANDARD, OG DISPONERING AV PERSONBIL. BOLIGSTRØK/GRUNNKRETS. 1/11 1980

	ALLE	WC I BOLIGEN	WC UTENFOR BOLIGEN	ANNET AVTREDE	BAD I BOLIGEN	TELEFON I BOLIGEN	PIPE I BOLIGEN	BOLI- GEN BYGGET ETTER 1945	HUS- HOLD- NINGEN EIER BOLIGEN	KJØKKEN 6 KVM OG OVER I BOLIGEN	BIL DIS- PONERES AV HUS- HOLD- NINGEN
KOMMUNEN	3210	2592	102	313	2622	2025	2966	2165	2180	2652	2378
TYPE BOLIGSTRØK											
TETTBYGDE STRØK	1767	1593	43	42	1589	1085	1633	1435	1263	1483	1374
0591 RANÅSF OSS ...	142	121	3	14	127	97	137	96	87	121	112
0592 BLAKER	126	106	6	5	104	78	117	82	80	100	84
0593 HOGSETFELTET	75	67	-	2	70	23	73	73	60	70	62
0594 SØRUMSAND ...	920	840	24	10	833	574	837	764	668	776	715
0595 SØRENFALLET .	242	227	2	3	225	142	231	204	187	202	195
0596 LINDEBERG ...	158	148	-	4	147	103	143	142	117	133	130
0597 FROGNER	104	84	8	4	83	68	95	74	64	81	76
SPREDTBYGDE STRØK ..	1435	996	59	271	1030	937	1330	728	914	1166	1001
UOPPGITT BOLIGSTRØK	8	3	-	-	3	3	3	2	3	3	3
GRUNNKRETS											
01 BLAKER	862	651	17	133	662	544	810	505	578	728	602
0101 RANÅSF OSS ...	125	107	1	12	111	87	117	80	74	104	93
0102 EID	19	10	1	6	13	14	18	5	12	15	10
0103 FOSS	99	87	6	1	87	61	93	63	64	80	70
0104 SVARSTAD	122	85	2	24	86	72	111	65	79	100	79
0105 FOSSUM	102	79	-	20	77	66	98	65	67	94	68
0106 KVEVLI	61	46	3	8	43	49	59	26	43	54	37
0107 FJUK	92	60	2	20	62	70	85	48	64	76	63
0108 HOGSET	167	133	1	20	135	75	157	123	130	144	133
0109 MØRK	75	44	1	22	48	50	72	30	45	61	49
02 SØRUMSAND	924	818	28	31	812	577	839	732	665	773	699
0201 LYSTAD	42	28	-	12	29	28	40	23	33	35	29
0202 VANNTÅRNET ..	258	248	-	-	248	167	227	242	212	222	221
0203 SENNERUD	286	241	17	5	236	149	250	214	160	222	197
0204 VESTBY	126	114	5	2	112	86	120	100	98	108	96
0205 KUSKERUD	176	164	3	3	164	125	168	135	137	156	137
0206 ORDERUD	36	23	3	9	23	22	34	18	25	30	19
03 SØRUM	827	663	32	88	680	520	780	543	548	685	630
0301 VØLNEBERG ...	55	38	4	12	46	39	53	22	32	48	42
0302 HELLESJØ	51	33	4	6	38	32	47	27	31	32	35
0303 ÅSGÅRD	39	29	1	9	30	32	39	14	26	35	28
0304 VAL	135	117	2	10	121	89	131	104	103	122	111
0305 ÅLGÅRD	45	40	1	3	38	33	44	20	26	33	32
0306 HOFSENGA	224	209	2	3	207	129	214	187	176	185	183
0307 LØRI	27	24	1	2	24	19	25	20	16	26	18
0308 NORDLI	9	7	-	2	7	7	9	5	4	8	7
0309 LISGÅRDEN ...	102	67	8	20	67	60	95	59	60	86	64
0310 LUNDERMOEN ..	96	73	4	12	75	56	87	68	55	75	73
0311 REFSUM	44	26	5	9	27	24	36	17	19	35	37
04 FROGNER	589	457	25	61	465	381	534	383	386	463	444
0401 ARTEID	46	23	4	13	26	23	40	22	26	34	27
0402 LINDEBERG ...	118	109	-	5	108	81	109	103	93	101	100
0403 GRAN	98	77	3	12	80	58	89	66	62	76	75
0404 SVENNERUD ...	63	51	1	4	53	42	56	41	41	48	46
0405 HEXEBERG	63	43	5	10	44	41	58	38	43	47	49
0406 MELVOLL	35	26	2	1	26	27	30	19	16	21	24
0407 GRØTEID	48	37	6	3	36	28	44	34	30	41	35
0408 LEIRAD	56	45	3	3	47	39	52	35	38	49	40
0409 AUSEN	62	46	1	10	45	42	57	25	37	46	48
UOPPGITT BOSTED	8	3	-	-	3	3	3	2	3	3	3

OVERSIKT SOM VISER HVILKEN KOMMUNE OG FOLKETELLINGSKRETS 1)
GRUNNKRETSENE I 1980 TILHØRTE VED FOLKE- OG BOLIGTELLINGEN I 1970

GRUNNKRETS 1980	KOMM 1970	---FOLKETELLINGSKRETS 1970---	
		HEL KRETS	DEL AV KRETS
0101 RÅNÅSFOSS	0226	17	19
0102 EID	0226		19
0103 FOSS	0226		18-19
0104 SVARSTAD	0226		18-19
0105 FOSSUM	0226		21
0106 KVEVLI	0226	23	
0107 FJUK	0226		24
0108 HOGSET	0226		24
0109 MORK	0226	22	
0201 LYSTAD	0226		6
0202 VANNTÅRNET	0226		5
0203 SENNERUD	0226		5
0204 VESTBY	0226		5-6
0205 KUSKERUD	0226	20	5
0206 ORDERUD	0226		21
0301 VØLNEBERG	0226	1	
0302 HELLESJØ	0226	2,16	
0303 ASGÅRD	0226	3	
0304 VAL	0226	4	
0305 ÅLGÅRD	0226		8
0306 HØFSENGA	0226		5,7-8
0307 LØRI	0226		5,7-8
0308 NORDLI	0226		8
0309 LISGÅRDEN	0226		9
0310 LUNDERMOEN	0226		9-10
0311 REFSUM	0226		10
0401 ARTEID	0226		10
0402 LINDEBERG	0226		11-12
0403 GRAN	0226		11-12,14
0404 SVENNERUD	0226		15
0405 HEXEBERG	0226		15
0406 MELVOLL	0226		13-14
0407 GRØTEID	0226		13-14
0408 LEIRAD	0226		14
0409 AUSEN	0226		14

1) OVERSIKTEN ER FORELØPIG OG KAN INNEHOLDE FEIL. ENDELIG UTGAVE VIL FORELIGGE I EGET DOKUMENTASJONSHEFTE: "GRUNNKRETSE OG TETTSTEDER. DOKUMENTASJON 1980".

0226 SØRUM

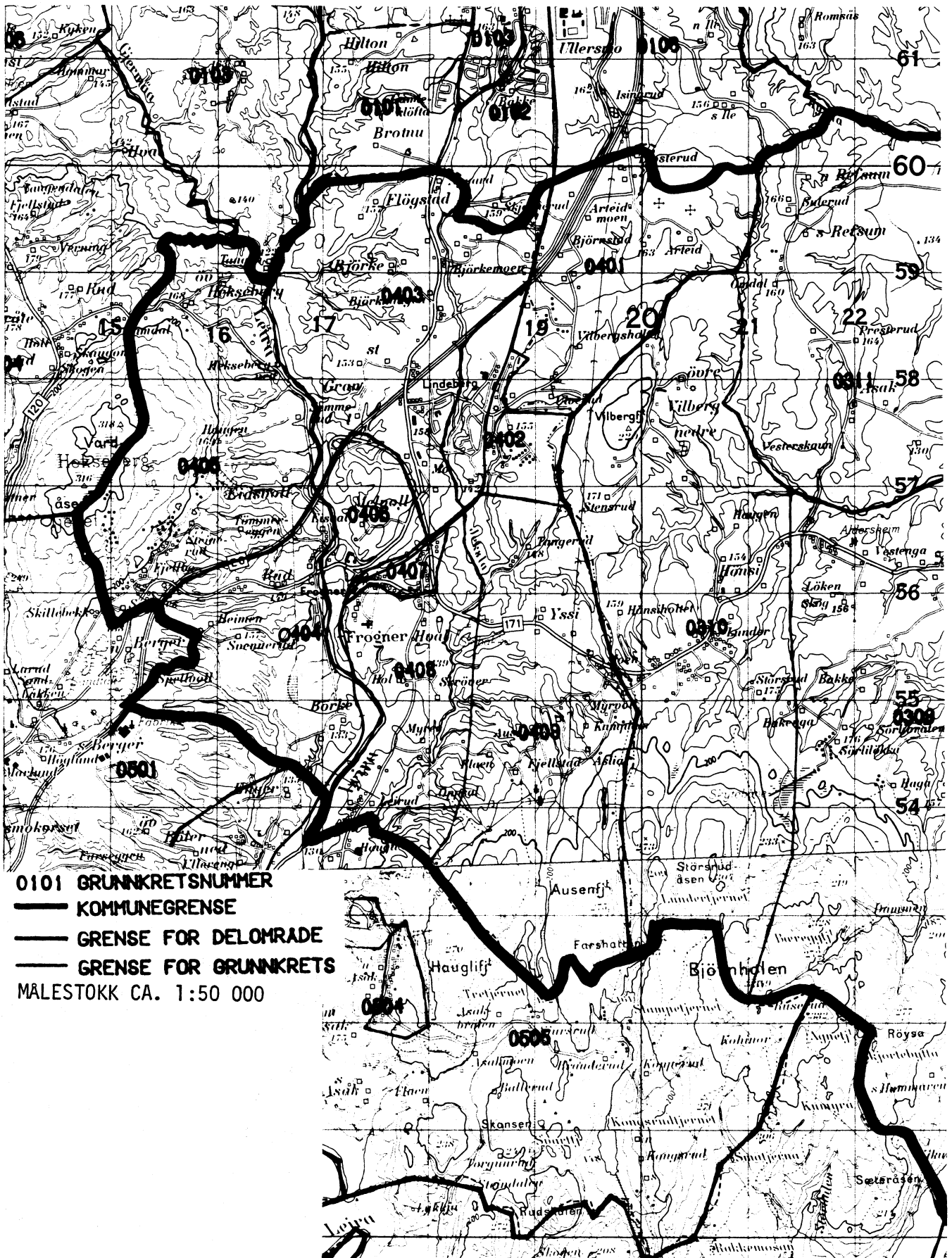

0101 GRUNNKRETSNUMMER
 ——— KOMMUNEGRENSE
 ——— GRENSE FOR DELOMRÅDE
 ——— GRENSE FOR GRUNNKRETS
 MALESTOKK CA. 1:50 000

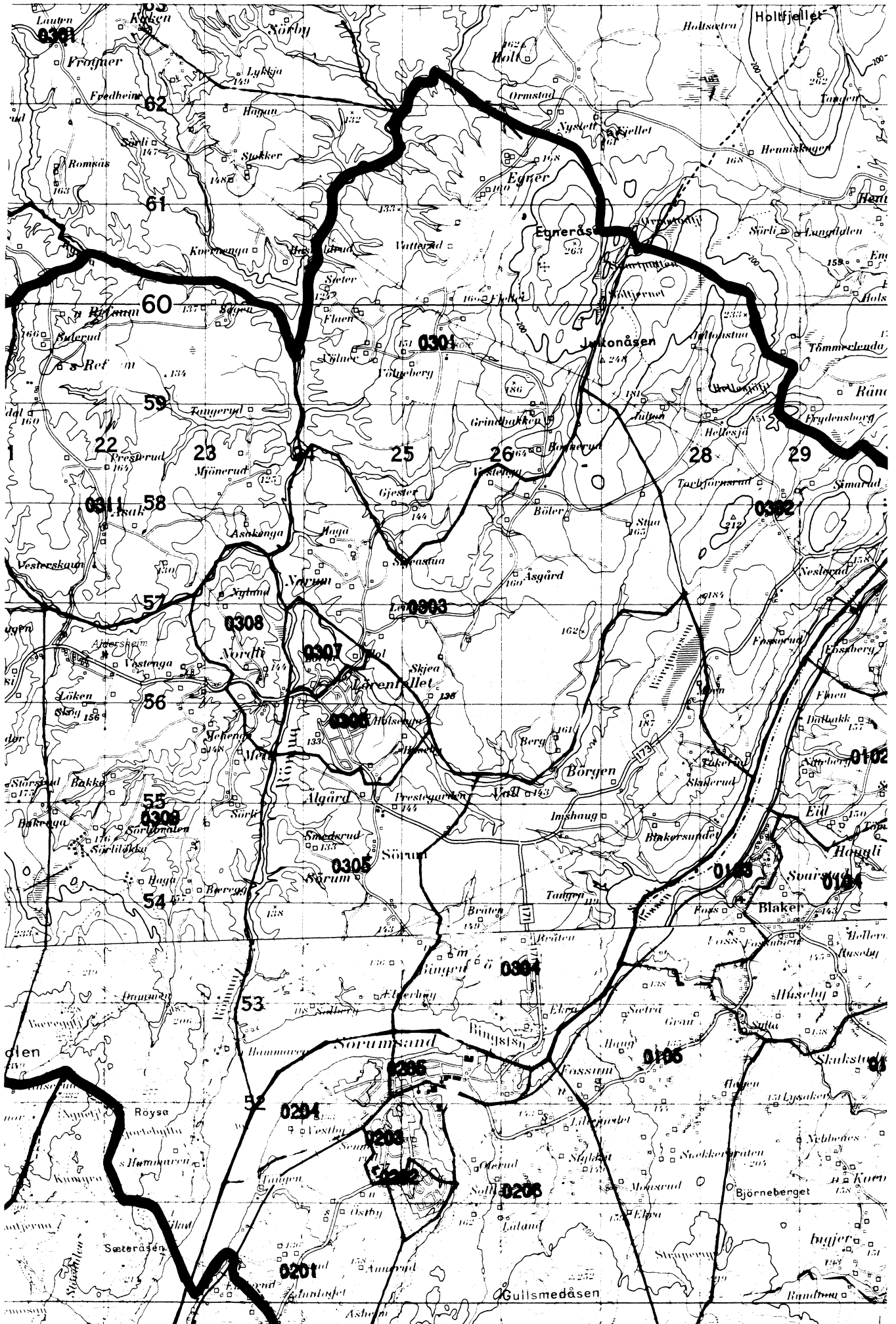

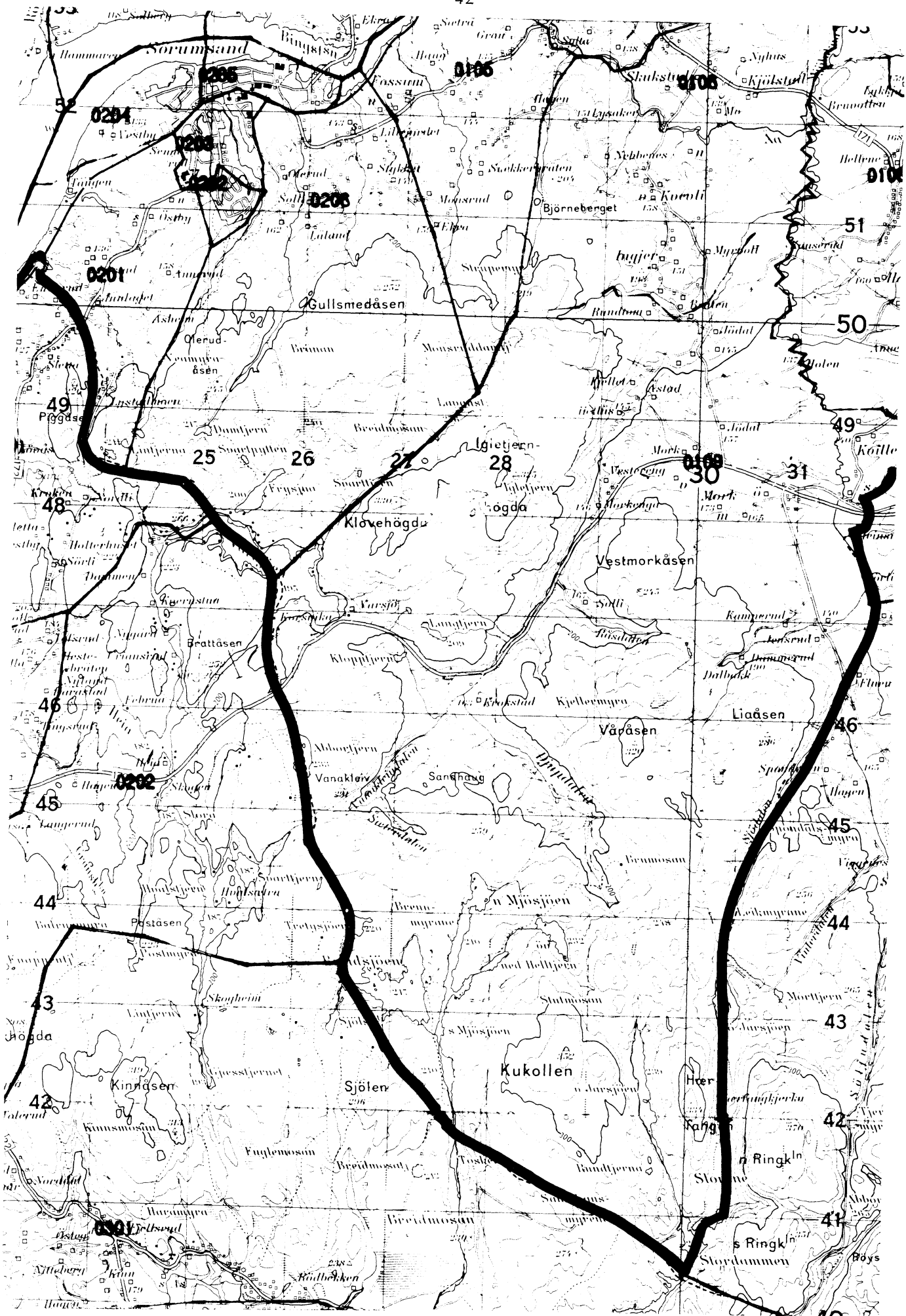

AVGRENSING AV BLAKER TETTSTED

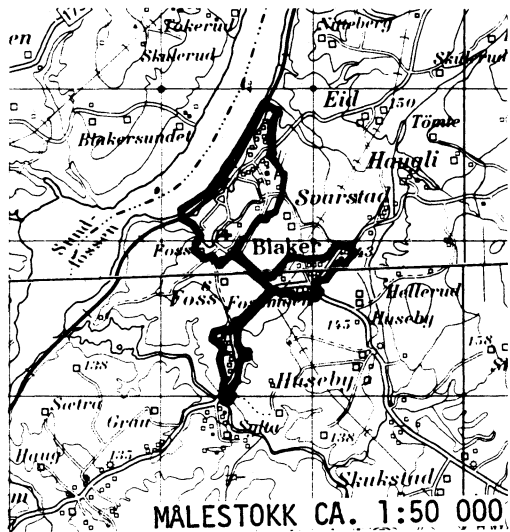

DEL AV RÅNASFOSS TETTSTED

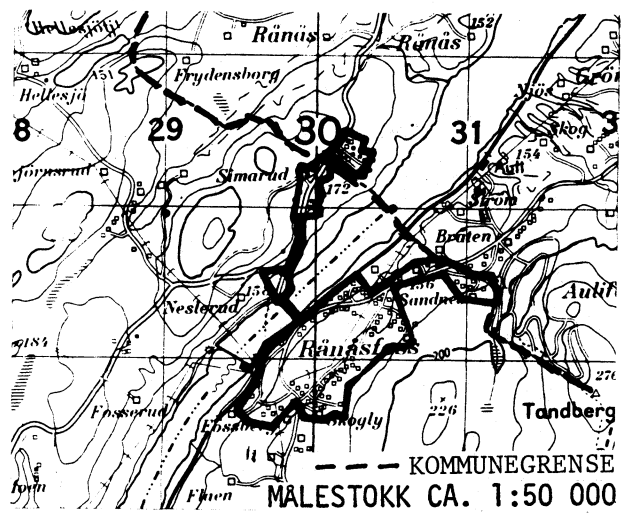

AVGRENSING AV SØRUMSAND TETTSTED

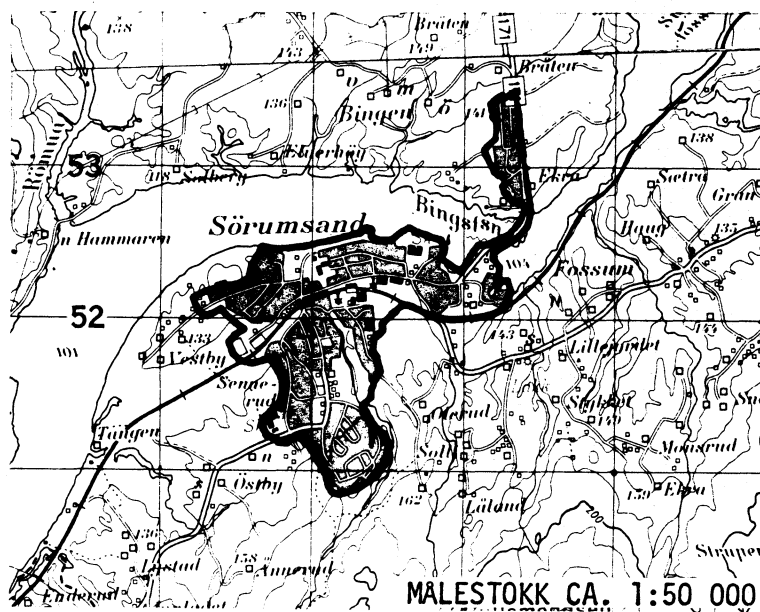

AVGRENSING AV LINDEBERG TETTSTED

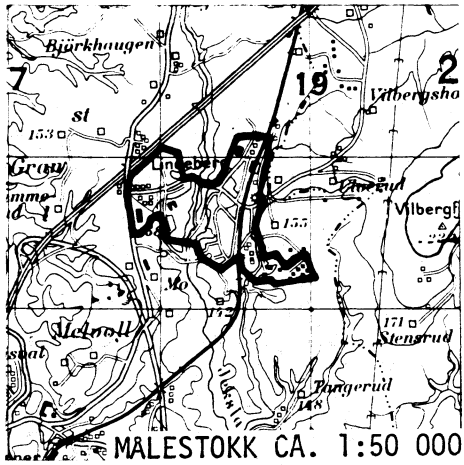

AVGRENSING AV HOGSETFELTET TETTSTED

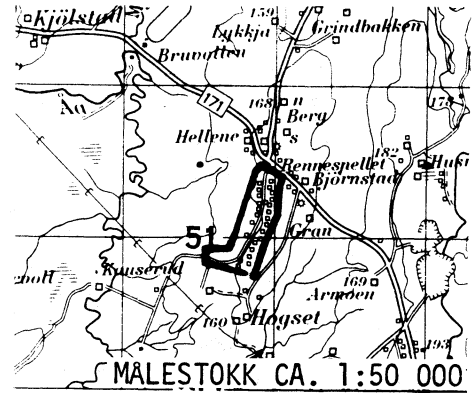

AVGRENSING AV FROGNER TETTSTED

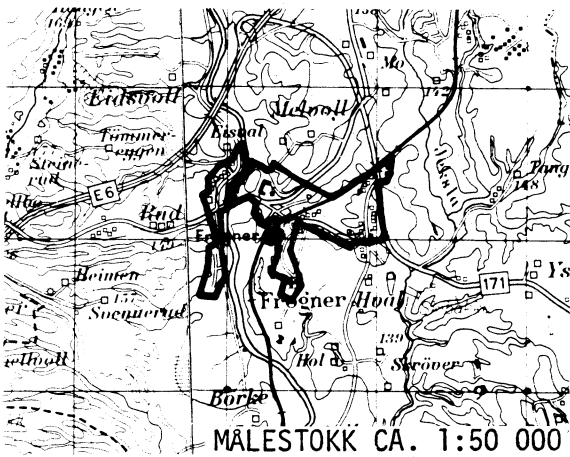

AVGRENSING AV LØRENFALLET TETTSTED

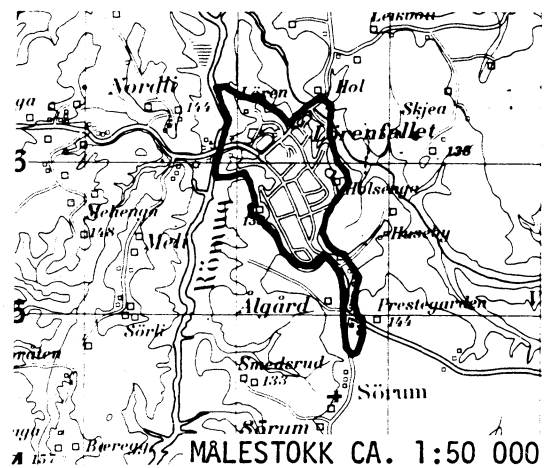

Med samtykke fra Norges geografiske oppmåling er NGOs kartmateriale brukt som kartgrunnlag.

Personskjema

Folke- og bolig telling 1980

Undergitt
taushetsplikt

 Statistisk
Sentralbyrå
Folke-
tellingskontoret

 Send skjemaet tilbake i svarkonvolutten
som mottakeren av boligskjemaet
har fått.

Lovhjemmel:

Stortingsvedtak av 16. november 1978, med hjemmel i lov nr. 2 av 25. april 1907.

SETT KRYSS SLIK: IKKE SLIK:
 BRUK HELST
BLYANT ELLER
BLÅ/SVART
KULEPENN.

H

1. Hvem bor De sammen med i leiligheten? Rettledningen beskriver hva vi mener med en leilighet
Sett flere kryss hvis nødvendig.

- | | |
|---|--|
| 1 <input type="checkbox"/> Ingen | 4 <input type="checkbox"/> Datter, sønn |
| 2 <input type="checkbox"/> Ektefelle | 5 <input type="checkbox"/> Mor, far |
| 3 <input type="checkbox"/> Forlovede eller annen person jeg lever sammen med (uten å ha inngått formelt ekteskap) | 6 <input type="checkbox"/> Søsken, svigerforeldre, barnebarn, svoger, svigerinne, svigerbarn, tante, onkel, nevø, niese, besteforeldre |
| | 7 <input type="checkbox"/> Andre personer |

2. Hvilket trossamfunn er De tilsluttet?

- | |
|---|
| 1 <input type="checkbox"/> Den norske kirke (statskirken) |
| 2 <input type="checkbox"/> Trossamfunn utenfor Den norske kirke |
| 3 <input type="checkbox"/> Ikke tilsluttet trossamfunn |

3. Utenlandsk utdanning.

 Dette spørsmålet besvares bare av dem som har tatt utdanning utenfor Norge
De som bodde i Norge i 1970 oppgir ikke utenlandsk utdanning tatt før 1970.

Oppgi viktigste utdanning, i hvilket land den er fullført, og hvor lang skolegang De har i utlandet.

Utdanning

Land

Samlet skolegang i utlandet i antall år

4. Hva var Deres viktigste kilde til livsopphold i året fra 1. nov. -79 til 31. okt. -80?

Sett bare ett kryss.

- | | |
|--|--|
| 1 <input type="checkbox"/> Inntekt av eget arbeid, eller andre personers (f.eks. ektefelles, foreldres) arbeid | 4 <input type="checkbox"/> Stipend, lån, formue, føderåd, leieinntekt eller annen formuesinntekt |
| 2 <input type="checkbox"/> Verneplikts-/siviltjeneste | |
| 3 <input type="checkbox"/> Pensjon, trygd | |

5. Utførte De inntektsgivende arbeid i minst 100 timer i året fra 1. nov. -79 til 31. okt. -80?

Som inntektsgivende arbeid regnes også arbeid som et familiemedlem har utført i familiebedrift (f.eks. butikk, gårdsbruk).

- | | |
|-------------------------------|--------------------------------|
| 1 <input type="checkbox"/> Ja | 2 <input type="checkbox"/> Nei |
| Se rettledningen | |

Spørsmål 6 - 15 gjelder inntektsgivende arbeid, og besvares bare av dem som har svart "Ja" på spørsmål 5.
6. Oppgi navn og adresse på det arbeidssted (bedrift) hvor De utførte inntektsgivende arbeid lengst tid i året fra 1. nov. -79 til 31. okt. -80. Med bedrift menes f.eks. fabrikk, butikk, gårdsbruk, kontor e.l. Se rettledningen.

Navn:

Adresse:

Poststed:

7. Beskriv virksomheten på dette arbeidsstedet så nøyaktig som mulig. Skriv f.eks. jordbruk, produksjon av møbler, leiebiltransport, bokhandel, salg av biler e.l.

Virksomhet:

8. Hvilket yrke (tittel) hadde De på dette arbeidsstedet? Skriv f.eks. hjemmehjelp, rørlegger, sykepleier, damefrisør, rengjøringshjelp, platearbeider, reklamekonsulent e.l.

Yrke:

9. På hvilken måte er/var De knyttet til arbeidsstedet De har oppgitt i spørsmål 6?

- | | |
|--|--|
| 1 <input type="checkbox"/> Som fast eller midlertidig ansatt | 3 <input type="checkbox"/> Som familiemedlem uten fast lønn i familiebedrift |
| 2 <input type="checkbox"/> Som selvstendig (eier) | |

10. Hvor mange timer inntektsgivende arbeid utførte De i året fra 1. nov. -79 til 31. okt. -80? Ta med alt inntektsgivende arbeid De utførte i hele perioden.

- | | |
|---|--|
| 1 <input type="checkbox"/> 100 - 499 arbeidstimer | 3 <input type="checkbox"/> 1000 - 1299 arbeidstimer |
| 2 <input type="checkbox"/> 500 - 999 arbeidstimer | 4 <input type="checkbox"/> 1300 arbeidstimer eller flere |

H

11. Hvor mange timer inntektsgivende arbeid utførte De i uken 25. - 31. okt.?

- | | | |
|---|--|---|
| 1 <input type="checkbox"/> Ingen, arbeide ikke denne uken | 2 <input type="checkbox"/> 1 - 9 timer | 4 <input type="checkbox"/> 20 - 29 timer |
| Arbeid De ikke denne uken, skal De ikke fylle ut resten av skjemaet | 3 <input type="checkbox"/> 10 - 19 timer | 5 <input type="checkbox"/> 30 timer eller flere |

12. Hvor møtte De på arbeid i uken 25. - 31. okt.?

- | | |
|--|--|
| 1 <input type="checkbox"/> Jeg møtte fast på samme arbeidssted/adresse som er oppgitt i spørsmål 6 | 3 <input type="checkbox"/> Jeg møtte på forskjellige steder denne uken |
| 2 <input type="checkbox"/> Jeg møtte fast på annet sted | Møtte De på forskjellige steder denne uken, skal De ikke fylle ut resten av skjemaet |
| (Skriv navnet på kommunen) | |

13. Hvor ofte reiste eller gikk De fra Deres hjemsted til arbeidsstedet i uken 25. - 31. okt.? Se rettledningen.

- | | |
|---|--|
| 1 <input type="checkbox"/> 1 gang | 3 <input type="checkbox"/> 4 ganger eller flere |
| 2 <input type="checkbox"/> 2 - 3 ganger | 4 <input type="checkbox"/> Var ikke på hjemstedet denne uken |

14. Hvor lang tid brukte De vanligvis fra Deres hjemsted til arbeidsstedet (én vei) i uken 25. - 31. okt.?

- | | |
|---|---|
| 1 <input type="checkbox"/> 0 - 14 min. | 3 <input type="checkbox"/> 30 - 44 min. |
| 2 <input type="checkbox"/> 15 - 29 min. | 4 <input type="checkbox"/> 45 min eller mer |

15. Hvilke transportmidler brukte De vanligvis fra Deres hjemsted til arbeidsstedet (én vei) i uken 25. - 31. okt.? Sett flere kryss hvis nødvendig.

- | | | |
|---------------------------------|---|--|
| 1 <input type="checkbox"/> Bil | 3 <input type="checkbox"/> Tog, trikk, T-bane | 5 <input type="checkbox"/> Brukte sykkel Gikk i mer enn 10 min |
| 2 <input type="checkbox"/> Buss | 4 <input type="checkbox"/> Båt | 6 <input type="checkbox"/> Annet |

Boligskjema

Folke- og bolig telling 1980

Ungitt
taushetsplikt

Statistisk
Sentralbyrå
Folke-
tellingskontoret

Før hver leilighet skal det nyttes bare en svar-
konvolutt. Alle personskjemaene og det utfylte
boligskjemaet sendes samlet i svarkonvolutten.

Lovhjemmel

Stortingsvedtak av 16. november 1978, med hjemmel i lov nr. 2 av 25. april 1907.

SETT KRYSS SLIK:

IKKE SLIK:

BRUK HELST
BLYANT ELLER
BLÅ/SVART
KULEPENN.

H

1. Har andre som bor i leiligheten mottatt boligskjema? 1 <input type="checkbox"/> Nei 2 <input type="checkbox"/> Ja		Les teksten under midten på skjemaet før De fortsetter.	
2. Hvor mange rom på 6m² eller mer er det i leiligheten? Ta ikke med kjøkken, bad og gang. <input type="checkbox"/> 1 rom <input type="checkbox"/> 5 rom <input type="checkbox"/> 2 rom <input type="checkbox"/> 6 rom <input type="checkbox"/> 3 rom <input type="checkbox"/> 7 rom <input type="checkbox"/> 4 rom <input type="checkbox"/> 8 rom eller flere		3. Hvor stor er leiligheten, målt i kvadratmeter? <input type="checkbox"/> Under 30m ² <input type="checkbox"/> 60-79m ² <input type="checkbox"/> 30-39m ² <input type="checkbox"/> 80-99m ² <input type="checkbox"/> 40-49m ² <input type="checkbox"/> 100-129m ² <input type="checkbox"/> 50-59m ² <input type="checkbox"/> 130m ² eller mer	
5. Hvor stort kjøkken er det i leiligheten? 1 <input type="checkbox"/> Kjøkkenet er 6m ² eller større 2 <input type="checkbox"/> Kjøkkenet er mindre enn 6m ²		6. Hva slags WC/do har de som bor i leiligheten adgang til? 2 <input type="checkbox"/> Vannklosett utenfor leiligheten 1 <input type="checkbox"/> Vannklosett i leiligheten	
3 <input type="checkbox"/> Det er ikke kjøkken i leiligheten		7. Hva er leilighetens viktigste oppvarmingskilde? 1 <input type="checkbox"/> Sentralvarme (radiatorer e.l.) 2 <input type="checkbox"/> Elektriske ovner, varmekabler e.l. 3 <input type="checkbox"/> Ovner for flytende brensel (olje, parafin e.l.) 4 <input type="checkbox"/> Ovner for fast brensel (ved, koks e.l.)	
4 <input type="checkbox"/> Jeg/vi eier den gjennom borettslag, aksjeselskap e.l.		3 <input type="checkbox"/> Jeg/vi leier den ved vanlig leiekontrakt	
2 <input type="checkbox"/> Jeg/vi eier den alene eller sammen med andre		4 <input type="checkbox"/> Jeg/vi leier den gjennom arbeidsforhold (tjenestebolig)	
5 <input type="checkbox"/> Jeg/vi leier den for et bestemt avgrenset tidsrom		6 <input type="checkbox"/> Jeg/vi leier den på andre vilkår enn de som er nevnt over	

Spørsmål 8 - 15 nedenfor skal også besvares

Hvis det er mottatt ett boligskjema i leiligheten, fylles det ut og sendes tilbake i svarkonvolutten sammen med alle personskjemaene.

Hvis flere i leiligheten har mottatt boligskjema og svarkonvolutt, så gjør følgende:

1. Ta kontakt med den (de) andre som har mottatt boligskjema.
2. Fyll ut ett av boligskjemaene.
3. Send dette skjemaet sammen med de utfylte personskjemaene tilbake i samme svarkonvolutten.

8. Er det pipe i leiligheten? 1 <input type="checkbox"/> Ja 2 <input type="checkbox"/> Nei	9. Er det montert brenselovn eller peis i leiligheten? 1 <input type="checkbox"/> Ja 2 <input type="checkbox"/> Nei	10. Er det bad eller dusj i leiligheten? 1 <input type="checkbox"/> Ja 2 <input type="checkbox"/> Nei	11. Er det telefon i leiligheten? 1 <input type="checkbox"/> Ja 2 <input type="checkbox"/> Nei	12. Disponerer noen av dem som bor i leiligheten personbil? 1 <input type="checkbox"/> Ja 2 <input type="checkbox"/> Nei
--	---	---	--	--

H

13. Hva slags hus ligger leiligheten i? Se rettledningen.		14. Når ble huset bygd?	
<input type="checkbox"/> Våningshus i tilknytning til gårdsdrift (hovedbygning, kårbolig, forpakterbolig e.l.)	<input type="checkbox"/> Annet boligbygg med mindre enn 3 etasjer	<input type="checkbox"/> 1900 eller før	<input type="checkbox"/> 1946 - 1950
<input type="checkbox"/> Frittliggende enebolig (enebolig med minst en halv meters avstand til nærmeste hus)	<input type="checkbox"/> Blokk, leiegård eller annet boligbygg med 3 etasjer eller mer	<input type="checkbox"/> 1901 - 1920	<input type="checkbox"/> 1951 - 1960
<input type="checkbox"/> Hus i kjede, rekkehus, terrassehus eller vertikalt delt tomannsbolig	<input type="checkbox"/> Forretningsbygg, verkstedbygg e.l.	<input type="checkbox"/> 1921 - 1940	<input type="checkbox"/> 1961 - 1970
<input type="checkbox"/> Horisontalt delt tomannsbolig	<input type="checkbox"/> Hotell, pensjonat, aldershjem, barnehjem, sykehus, militærforlegning eller annet bygg for felleshusholdning	<input type="checkbox"/> 1941 - 1945	<input type="checkbox"/> 1971 - 1980

15. Hvor mange leiligheter er det i huset? Rettledningen beskriver hva vi mener med hus og leilighet

1 leilighet 2 leiligheter 3 leiligheter 4 leiligheter 5 leiligheter

Hvis det er 6 leiligheter eller flere, oppgi antallet her →