



FOLKE- OG BUSTADTELJING 1980

1228 **ODDA**



FOLKE- OG BUSTADTELJING
1. NOVEMBER 1980

1228 ODDA

STATISTISK SENTRALBYRÅ
KONGSVINGER 1981

ISBN 82-537-1317-7

FØREORD

Hovudformålet med Folke- og bustadteljing 1980 var å gi eit bilete av befolkningen og levekåra i det norske samfunnet ved å sjå opplysningar om alder, kjønn, yrke, arbeid, inntekt, utdanning, butilhøve o.l. i samanheng.

Eit anna viktig formål var å gi statistikk for mindre geografiske område, som kommunar og delar av kommunar. Dei statistiske kommunehefta gir dei første resultat frå teljinga for å dekkje dette formålet. Fleire resultat for den enkelte kommunen vil liggje føre som eit sett upubliserte tabellar (ei "tabellpakke") kort tid etter at hefta er gitt ut. Tabellane vil bli leverte som utskrift på papir eller micro-fiche, etter ønskje frå brukaren.

Når kommunehefta for alle kommunar i eit fylke er publiserte, vil det bli laga eit samandrag for heile fylket med tabellar som svarar til dei som finst i kommunehefta. Når kommunehefta for heile landet er utkomne, vil det også bli laga eit samandrag for heile landet. Tilsvarande samandrag for fylka og heile landet vil bli laga av den "tabellpakka" som er nemnt ovanfor.

Resultata frå Folke- og bustadteljing 1980 vil elles bli gitt i tabellpublikasjonar som vil kaste lys over spesielle emne, bl.a. sysselsetjing, bustadtilhøve, familiar og hushald. Resultata vil også bli viste i kart og diagram. Bl.a. vil det bli laga busetjingskart som svarar til dei som vart laga i samband med Folke- og bustadteljing 1970.

Statistisk Sentralbyrå, Oslo/Kongsvinger 11. september 1981

Odd Aukrust

Johan-Kristian Tønder

INNHALD

	Side
Tabellregister	7
Tekstdel	
1. Opplegg og gjennomføring	8
1.1. Omfang	8
1.2. Grunnlag for statistikken	8
1.3. Datainnsamling	8
2. Feilkjelder	9
3. Omgrep og kjennemerke	9
3.1. Personkjennemerke	9
3.2. Familie- og hushaldstype	14
3.3. Bustadkjennemerke	15
3.4. Inndelinga i grunnkrinsar	17
4. Bruk av tabellane	18
5. Merknader til tabellane	18
Tabelldel	19
Vedlegg	
1. Grunnkrinsar i 1980 og teljingskrinsar i 1970. Endringar i kommuneinndelinga frå 1970 til 1980	37
2. Kart over grunnkrinsinndelinga	39
3. Kart over tettstader	43
4. Personskjema	45
5. Bustadskjema	47

Standardteikn i tabellar

: Tal kan ikkje offentleggjerast

- Null

TABELLREGISTER

	Side
1. Folkemengda ved folketeljingane 1801 - 1980	19
2. Folkemengda etter kjønn, ekteskapeleg status og alder. 1/11 1980	19
3. Folkemengda etter trussamfunn/viktigaste kjelde til livsopphald, kjønn og alder. 1/11 1980	19
4. Personar 16-66 år etter yrkesaktivitet, arbeidstid, kjønn og høgste utdanning. 1/11-79 - 31/10-80	20
5. Personar 16 år og over, etter yrkesaktivitet, arbeidstid, kjønn og alder. 1/11-79 - 31/10-80	21
6. Yrkesaktive 16 år og over, etter alder og næring. 1/11-79 - 31/10-80	21
7. Yrkesaktive 16 år og over, etter kjønn, arbeidstid og næring/yrkesfelt. 1/11-79 - 31/10-80	22
8. Yrkesaktive 16 år og over i arbeid i veka 25/10 - 31/10 1980, etter kjønn, arbeidstid i veka og næring/yrkesfelt	23
9. Yrkesaktive 16 år og over med fast oppmøteplass på arbeid i veka 25/10 - 31/10 1980, etter talet på arbeidsreiser, reisetid og yrkesfelt/oppmøteplass	24
10. Yrkesaktive 16 år og over med fast arbeidsreise i veka 25/10 - 31/10 1980, etter reise- måte, oppmøteplass, talet på arbeidsreiser og reisetid	25
11. Bustader etter hustype og talet på rom. Busette etter talet på rom i bustaden. 1/11 1980	26
12. Bustader etter byggjeår for huset og hustype/eige-/leigeform. Busette og rom, etter byggjeår for huset. 1/11 1980	26
13. Bustader etter viktigaste kjelde til oppvarming og byggjeår/installasjon av pipe. Busette etter bustadens viktigaste kjelde til oppvarming. 1/11 1980	27
14. Bustader etter sanitærutstyr og talet på rom. Busette etter bustadens sanitærutstyr. 1/11 1980	27
15. Bustader, rom og busette, etter hustype. 1/11 1980	28
16. Bustader etter eige-/leigeform og areal. Busette etter eige-/leigeforhold til bustaden. 1/11 1980	28
17. Bustader, busette og rom, etter busette pr. rom i bustaden. 1/11 1980	28
18. Bustader etter talet på rom og talet på busette. 1/11 1980	29
19. Familiar og personar, etter familietype, hushaldstype og talet på familiar i hushaldet/ yrkesaktivitet i familien. 1/11 1980	29
20. Familiar og personar i privathushald, etter familietype og eige-/leigeforhold til bustaden/talet på rom i bustaden. 1/11 1980	30
21. Talet på privathushald med utvalde kjenneteikn for bustadstandard, og disponering av personbil. Busette i slike hushald, etter alder. 1/11 1980	30
22. Folkemengda etter alder, kjønn og type bustadstrøk/grunnkrins. 1/11 1980	31
23. Yrkesaktive 16 år og over, etter næring, kjønn og type bustadstrøk/grunnkrins. 1/11 1980	33
24. Talet på privathushald med utvalde kjenneteikn for bustadstandard, og disponering av personbil. Bustadstrøk/grunnkrins. 1/11 1980	35

1. OPPLÈGG OG GJENNOMFØRING

1.1. Omfang

Folke- og bustadteljing 1980 omfattar alle personar (også utanlandske statsborgarar) som etter "Forskrifter om føringen og ordningen av folkeregistrene" fastsett av Statistisk Sentralbyrå den 26. november 1979, var registrert busette i Noreg på teljingstidspunktet den 1. november 1980.

Bustadteljinga har med alle privatbustader (private husvære m.m.) der minst ein person var registrert busett den 1. november 1980.

Husvære der det ikkje budde nokon eller der det berre budde nokon mellombels (t.d. ugifte personar som budde utanom foreldreheimen på grunn av skolegang, studiar), er ikkje med i teljinga. Det er heller ikkje innhenta opplysningar om husvære for forpleide i aldersheimar, pleieheimar og andre fellesinstitusjonar.

Eininga hus er ikkje med i teljinga denne gongen. Det blir likevel gitt enkelte opplysningar om det huset som husværet ligg i. I avsnitt 3 er det gjort nærare greie for bustadomgrepet (staden der ein person skal reknast som busett) og husværeamgrepet.

1.2. Grunnlag for statistikken

Dei fleste opplysningane i folke- og bustadteljinga byggjer på oppgåver som oppgåvegivarane har gitt direkte på egne skjema.

Personskjema vart sende til alle personar som hadde fylt 16 år eller fylte 16 år i 1980, (sjå vedlegg 3).

For personar under 16 år fekk Statistisk Sentralbyrå dei nødvendige opplysningane frå folke-registeret i den enkelte kommunen.

Opplysningane om det enkelte privathusværet er gitt på eige bustadskjema (sjå vedlegg 4).

Oppgåvene over utdanningsbakgrunnen til befolkningen er henta frå utdanningsopplysningane gitt i folketeljinga 1970 og "Arkivet for påbegynt og avsluttet utdanning" i Statistisk Sentralbyrå som inneheld alle utdanningar som ein person har avslutta i Noreg i perioden 1970 - 1980. I tillegg kjem oppgåver over utanlandsk utdanning gitt i folketeljinga 1980.

Oppgåver over alder, kjønn og andre demografiske kjenneteikn er henta frå Det sentrale personregister i Statistisk Sentralbyrå.

Nødvendige oppgåver over dei vernepliktige og sivile tenestepliktige er innhenta gjennom Forsvarets overkommando og Administrasjonen for sivile tenestepliktige.

Folke- og bustadteljing 1980 vart gjennomført med heimel i Statistikkloven av 25. april 1907 og Stortingsvedtak av 16. november 1978.

1.3. Datainnsamling

Ved folketeljinga i 1980 vart skjema sende i posten direkte til den enkelte personen. Før utsendinga tok til, vart namn og adresse ført på skjema. Det var Det sentrale personregister som danna grunnlaget for denne påføringa.

Kvar person fekk tilsendt sitt eige personskjema saman med ei rettleiing.

I tillegg fekk den eldste personen i familien eit bustadskjema. Med bustadskjemaet følgde også ein svarkonvolutt.

Utfylte personskjema frå alle som budde i husværet saman med eitt bustadskjema vart sende samla tilbake i svarkonvolutten. Dersom det budde fleire familiar i same husværet, nytta familiarne same svarkonvolutt og berre eitt bustadskjema vart utfylt. Innsamlingsmetoden gav derfor grunnlag for å danne buhushald (sjå nedanfor) i folke- og bustadteljinga.

Den enkelte personen er i teljinga rekna å ha bustaden sin i det husværet der vedkomande var registrert busett i folkeregisteret 1. november 1980. Innsamlinga av opplysningane viste at enkelte personar budde i eit anna husvære enn der dei var registrert busette i folkeregisteret. Dette gjaldt bl.a. ugifte studentar og skoleelevar som budde på hybel og som sende personskjemaet sitt i same svarkonvolutten som hybelverten. Dette gjaldt også personar som hadde flytta kort tid før 1. november

1980 og som gav opp bustadopplysningar på den nye adressa, medan flyttinga først vart registrert i folkeregisteret etter 1. november 1980. I slike tilfelle vart personane likevel rekna som busette i den bustaden/adressa dei var registrerte på i folkeregisteret 1. november 1980. I avsnitt 3 er det gjort greie for kvar ein person skal reknast som busett. I same avsnittet er det også gjort greie for omgrepet "buhushald".

Dei personane som ikkje hadde svara på folketeljingssskjemaa til rett tid, fekk tilsendt ei adressert purring.

Dei som ikkje svara på den adresserte purringa, vart oppsøkte av teljarar som kravde inn oppgåvene.

2. FEILKJELDER

Under gjennomføring og bearbeiding av ei statistisk teljing vil det alltid kunne oppstå ulike feil som kan gi utslag i teljingsresultata.

Dei fleste feila oppstår vanlegvis under oppgåveinnhentinga og kjem av urette svar eller mangelfullt utfylte skjema.

Feil som oppstår under bearbeidinga er først og fremst knytte til koding av opplysningar, i vårt tilfelle spesielt opplysningane om næring og yrke.

For å få eit grunnlag til å vurdere kor omfattande feila er, vart det gjennomført ei kvalitetskontrollundersøking i samband med teljinga.

Resultata frå denne undersøkinga blir publiserte i serien Statistiske analyser. Resultata er venta å ligge føre i 1982 og vil ta for seg sentrale kjenneteikn frå bustaddelen av teljinga, og kjenneteikn for sysselsetjing og arbeidsmarknad.

3. OMGREP OG KJENNERMERKE

3.1. Personkjennemerke

Når ikkje annet er nemnt, refererer personopplysningane seg til 1. november 1980.

Bustad

Den enkelte personen er i teljinga rekna å ha bustaden sin i den kommunen og i det husværet der vedkomande var registrert som busett i folkeregisteret den 1. november 1980. Hovudregelen er her at ein person skal registrerast som busett der vedkomande regelmessig tek døgnkvila si.

Dei viktigaste registreringsreglane er elles:

<u>Bustadtilhøve</u>	<u>Skal registrerast som busett i</u>
Gift person som pga. arbeid, studiar, avtening av verneplikt e.l. oppheld seg utanom fellehusværet til ektefellane	Felleshusværet til ektefellane
Ugift person som pga. studiar, skolegang eller avtening av verneplikt oppheld seg utanom husværet til foreldre/forsørgjar	Husværet til foreldre/forsørgjar
Ugift person med eige arbeid og som vanlegvis ikkje bur hos foreldre/forsørgjar	Husværet der personen vanlegvis bur
Person som pga. ferie, besøk hos kjende, forretningsreise e.l. er fråverande frå husværet der vedkomande vanlegvis bur	Husværet der personen vanlegvis bur
Person som er forpleid i barneheim, aldersheim, pleieheim eller er sett bort i privat pleie	Barneheimen, aldersheimen, pleieheimen eller husværet der personen er i pleie
Person som er innlagd på sjukehus eller plassert på arbeidsskole, arbeidsanstalt eller i fengsel	Husværet der personen var busett før innlegginga eller plasseringa

Personar som ikkje kan heimførast til ein bestemt bustad, er rekna til gruppa "Utan fast bustad". Personar utan fast bustad er som regel registrerte som busette i den kommunen der dei sist hadde fast bustad.

I det følgjande er omgrepet "Busett" brukt i same tyding som omgrepet "Registrert busett".

Det er ikkje innhenta opplysningar om mellombels bustad. Det kan derfor ikkje bli gitt oppgaver over den tilstadeverande befolkinga.

Opplysningane frå Folke- og bustadteljing 1980 er ikkje nytta til å justere opplysningane i folkeregistra.

Alder

I fordelinga etter alder er den enkelte personen gruppert etter alder pr. 31. desember 1980 (Alder = 1980 - fødselsår).

Ekteskapeleg status

Det er brukt fire hovudgrupperingar etter ekteskapeleg status, nemleg ugifte, gifte, skilde og enkjer/enkjemenn.

Sambuande

Med sambuande meiner ein personar som lever saman (i ekteskapsliknande forhold) utan å ha inngått formelt ekteskap.

I gruppa sambuande er rekna berre dei personane som er registrert busette på same adressa i folkeregisteret 1. november 1980.

Trussamfunn

Det er brukt tre grupperingar etter trussamfunn, nemleg "Den norske kyrkja", "Trussamfunn utanfor den norske kyrkja" og "Ikkje tilslutta trussamfunn".

Personar under 16 år er som regel grupperte saman med foreldra sine. I dei tilfella foreldra ikkje høyrer til same gruppe, er barna førte til gruppa for uoppgitt.

Utdanning

Oppgåvene over utdanning omfattar enkeltutdanningar på heil- eller deltid som normalt varer minst 5 månader.

For personar med fleire enkeltutdanningar, er den utdanninga som samla varer lengst (normal tid for enkeltutdanninga tillagt den tida som krevst til føreutdanning) rekna som den høgaste utdanninga. Av utdanningar som samla varer like lenge, er den som er rekna som den viktigaste yrkesmessig, oppfatta som den høgaste utdanninga til personen. Utdanningsgrupperinga er gjort etter 1973-utgåva av Standard for utdanningsgruppering i offentleg norsk statistikk (Statistisk Sentralbyrås Håndbøker nr. 28).

Standarden er bygd opp som eit pyramidisk klassifikasjonssystem.

Enkeltutdanningane er først ordna i grove grupper som i standarden blir kalla utdanningsnivå. Innanfor kvart nivå er det først gjort ei sortering etter fagfelt, dernest ei finare sortering i faggrupper.

Inndelinga i nivå eller hovudgrupper er gjort på denne måten:

0. Inga utdanning og utdanning på førskolenivå (utdanning for 6-åringar og mindre barn)
1. Utdanning på barneskolenivå (1-6 år, førskoleutdanning ikkje medrekna)
2. Utdanning på ungdomsskolenivå (7-9 år)
3. Utdanning på gymnasnivå I (10 år)
4. Utdanning på gymnasnivå II (11-12 år)
5. Utdanning på universitets- og høgskolenivå I (13-14 år)
6. Utdanning på universitets- og høgskolenivå II (15-16 år)
7. Utdanning på universitets- og høgskolenivå III (17-18 år)
8. Utdanning på forskarnivå (over 18 år)
9. Uoppgitt utdanning.

I tabellane over høgaste utdanninga til personen frå folketeljinga er gruppene 0 og 9 slått saman til ei gruppe.

Fagfelta er i standarden spesifiserte slik:

1. Allment fagfelt
2. Humaniora og estetikk
3. Undervisning
4. Administrasjon, økonomi, samfunnsvitskap og jus
5. Industri, handverk, naturvitskap og teknikk
6. Samferdsel
7. Helsevesen
8. Jordbruk, skogbruk og fiske
9. Tenesteyting og forsvar.

I tabellane frå folketeljinga er berré dei viktigaste fagfelta under dei ulike nivå- eller hovudgruppene spesifiserte. Dei andre fagfelta er slått saman til ei gruppe.

I folketeljinga 1970 vart det gjort ei tre-delning av gymnasnivået i standarden etter kor lenge utdanninga vara, 10 år, 11 år og 12 år.

I folketeljinga 1980 følgjer inndelinga grupperinga i standarden, nemleg ei gruppering på 10 år og 11-12 år.

Fagutdanningar avslutta før 1972/73 og som ikkje byggjer på examen artium blir i teljinga 1980 koda med 8 års allmennutdanning som grunnlag. Fagutdanningar avlagde etter 1972/73 blir koda med 9 år som grunnlag.

Viktigaste kjelde til livsopphald

Personar 16 år og over er grupperte etter den kjelda til livsopphald som var viktigast dei siste 12 månadene før teljingstidspunktet, dvs. frå 1. november 1979 fram til 1. november 1980. For personar under 16 år som er busette i privathushald er inntekta frå andre personar alltid rekna som viktigaste kjelde til livsopphald.

For personar under 16 år som er busette i felleleshushald er pensjon, trygd rekna som viktigaste kjelde til livsopphald.

Med "inntekt av eige arbeid" er meint inntekt av eigen yrkesaktivitet.

"Pensjon, trygd" omfattar sjuketrygd, arbeidsløysetrygd, forsørgjartrygd, uføretrygd, alderstrygd, yrkesskadetrygd, krigspensjon, bedriftspensjon o.l.

Som "stipend, lån, formue, føderåd, leigeinntekt eller anna formuesinntekt" blir også rekna utbetalingar i samband med livsforsikring eller individuell pensjonsforsikring. Underhald frå andre enn privatpersonar (t.d. stønader frå det offentlege, institusjonar eller bedrifter), så nær som pensjon og trygd blir også rekna med her.

Personar som har inntekta til andre personar som viktigaste kjelde til livsopphald er grupperte under "inntekt av eige arbeid eller andre personars arbeid/inntekt". Dette gjeld uansett om inntekta kjem frå arbeid, pensjon, trygd eller stipend, lån m.m.

Yrkesaktivitet

I Folke- og bustadteljing 1980 er det innhenta oppgåver om yrkesaktiviteten både for dei siste 12 månadene før teljingstidspunktet og den siste veka før teljingstidspunktet.

Som yrkesaktivitet er rekna alt arbeid som blir utført mot betaling i form av lønn, inntekt av eiga bedrift, provisjon, honorar o.l. Arbeid som familiemedlem utan fast lønn i familiebedrift (t.d. gardsbruk, butikk) og verneplikts-/sivilteneste er også rekna som yrkesaktivitet.

Som yrkesaktive dei siste 12 månadene er rekna personar 16 år og over som utførte yrkesaktivitet som vara minst 100 timar i denne perioden.

Som yrkesaktive den siste veka før teljingstidspunktet er rekna personar 16 år og over som utførte yrkesaktivitet som vara minst 1 time i denne veka. Personar som var midlertidig borte frå arbeidet heile veka på grunn av sjukdom, permisjon, ferie e.l. er ikkje rekna med blant dei yrkesaktive.

Arbeidstid

Det er innhenta oppgåver over arbeidstida både for dei siste 12 månadene før teljingstidspunktet og den siste veka før teljingstidspunktet.

Arbeidstida omfattar all den tida som er gått med til yrkesaktivitet. Arbeidstid som har gått med til førebuing i tillegg til ordinær arbeidstid, er også rekna med (t.d. førebuingar i tillegg til ordinær undervisningstid for lærarar). Tid som er brukt til skolearbeid, studiar og husarbeid for eigen familie, er ikkje rekna med.

Fråvær på grunn av sjukdom, permisjon, ferie e.l. er heller ikkje rekna med i arbeidstida.

Generelt om grupperinga etter næring, yrke og yrkesstatus

Personar 16 år og over med yrkesaktivitet er grupperte på næring etter kva slags verksemd det er i den bedrifta der den enkelte arbeide heile tida eller lengst tid dei siste 12 månadene før teljingstidspunktet. Desse personane er vidare grupperte på det yrket og den yrkesstatusen som dei hadde heile tida eller lengst tid i denne bedrifta i 12-månadersperioden.

Personar 16 år og over med yrkesaktivitet siste veka før teljingstidspunktet er grupperte etter den næringa og det yrket vedkomande oppgav å ha hatt i den bedrifta der den enkelte arbeide heile tida eller lengst tid dei siste 12 månadene før teljingstidspunktet. Det er såleis ikkje innhenta særskilde oppgåver om næring og yrke for dei yrkesaktive den siste veka før teljingstidspunktet.

Næring

Næringsgrupperinga er gjort etter 1978-utgåva av Standard for næringsgruppering i offentleg norsk statistikk (Statistisk Sentralbyrå's Håndbøker nr. 9).

Denne standarden er i samsvar med International Standard Industrial Classification of All Economic Activities (ISIC).

I standarden er grupperingssystemet utforma som eit femsifra pyramidisk system der kvart siffer gir eit grupperingsnivå. Dei fem nivåa har fått følgjande nemningar:

Næring	1-sifra kode
Næringsområde	2-sifra kode
Næringshovudgruppe	3-sifra kode
Næringsgruppe	4-sifra kode
Næringsundergruppe	5-sifra kode

Næringane på 1-sifra nivå har følgjande 9 inndelingar:

1. Jordbruk, skogbruk, fiske og fangst
2. Bergverksdrift
3. Industri
4. Kraft- og vassforsyning
5. Bygginge- og anleggsverksemd
6. Varehandel, hotell- og restaurantverksemd
7. Transport, lagring, post og telekommunikasjonar
8. Bank- og finansieringsverksemd, forsikringsverksemd, egedomsdrift og forretningsmessig tenesteyting
9. Offentleg, sosial og privat tenesteyting.

Ei oversikt over den vidare inndelinga i næringsområde m.m. finst i Standard for næringsgruppering.

Næringsgrupperinga i 1980-teljinga er ikkje direkte samanliknbar med næringsgrupperinga i 1970-teljinga. Årsaka til dette er overgangen til ny standard for næringsgruppering i 1972. I folketeljinga 1970 vart næringsgrupperinga gjort etter 1960-utgåva av Standard for næringsgruppering.

Tabellar med samanliknbare tal mellom teljinga i 1970 og 1980 vil bli publiserte ei tid etter kommunehefta i dei såkalla "tabellpakkene". Næringsoppgåver med resultat frå 1970-teljinga grupperte etter 1978-utgåva av Standard for næringsgruppering, vil da bli gitt. I folketeljinga 1980 blir det gitt næringsoppgåver ned på næringsgruppe (3-sifra kode).

Yrke

Yrkesgrupperinga er gjort etter Standard for yrkesgruppering i offentlig norsk statistikk (uttatt av Arbeidsdirektoratet i 1965). Standarden følgjer i prinsippet 1958-utgåva av International Standard Classification of Occupations (ISCO).

Standarden er bygd opp slik at yrke som er i nær slekt er førte saman til såkalla yrkesgrupper, som igjen dannar yrkesområde. Desse yrkesområda er førte saman til yrkesfelt.

Kvart yrke i klassifiseringa har femsifra kodennummer:

første siffer angir yrkesfelt
første og andre siffer angir yrkesområde
første - tredje siffer angir yrkesgruppe
første - femte siffer angir yrke.

Til folketeljninga 1980 har Statistisk Sentralbyrå ført nye yrke inn i denne standarden. Den inndelinga i yrkesgrupper som er brukt i 1965-utgåva, er stort sett brukt også her. Vidare er ein del yrkesgrupper slått saman og nokre er splitta i fleire grupper. Ei ny tre-siffergruppe er tatt med for olje- og gassarbeid. Dessutan er leiande tenestemenn i kommunal- og fylkeskommunal administrasjon og forvaltning skilt ut som ny gruppe.

Gruppene "Lærarar" og "Faglærarari praktiske yrke" er slått saman til ei gruppe.

Oppgåver over yrke er i teljinga gitt ned på yrkesgruppe (3-sifra kode).

Yrkesstatus

I teljinga er det brukt følgjande tre grupperingar etter yrkesstatus:

1. Fast eller midlertidig tilsett
2. Sjølvstendig
3. Familiemedlem utan fast løn i familiebedrift.

Personar (også medeigarar) som arbeidde i firma organiserte som aksjeselskap, andelslag eller anna selskapsform med avgrensa ansvar, er alltid rekna som tilsette.

Ein person er rekna som sjølvstendig dersom vedkomande dreiv verksemd åleine for eiga rekning eller saman med andre med uavgrensa ansvar (t.d. i ansvarleg selskap).

Gruppa "Familiemedlem utan fast lønn i familiebedrift" omfattar personar som arbeidde i familieverksemd utan fast avtala lønn og som verken var eigarar eller medeigarar i verksemda. Ein familiemedlem utan fast lønn kan likevel ha vederlag for arbeidet i form av kost og losji, del av overskott e.l.

I dei tilfelle der ektefellar arbeidde i felles verksemd (t.d. gardsbruk) som ikkje var organisert som aksjeselskap e.l., er den eine ektefellen rekna som sjølvstendig og den andre som familiemedlem utan fast lønn i familiebedrift, med mindre begge ektefellane var registrerte som eigarar av verksemda.

Generelt om oppmøteplass, reisehyppigheit, reisetid og transportmåte

Kjennemerka gjeld personar 16 år og over med yrkesaktivitet i siste veka før teljingstidspunktet.

Reisehyppigheit, reisetid og transportmåte gjeld yrkesaktive personar med fast oppmøteplass (sjå oppmøteplass).

Reisetid og transportmåte gjeld yrkesaktive personar med fast arbeidsreise (sjå reisehyppigheit).

Oppmøteplass

Med oppmøteplass forstås ein den staden der vedkomande møtte fram når arbeidsdagen tok til.

Personar 16 år og over med yrkesaktivitet siste veka før teljingstidspunktet er grupperte etter kommunen den faste oppmøteplassen låg i (rute 1 og 2 i personskjemaet).

Personar som i denne veka møtte på ulike arbeidsstader, var til sjøs e.l., er ikkje rekna å ha fast oppmøteplass (rute 3 i personskjemaet).

Reisehyppigheit

Med reisehyppigheit forstår ein så mange gonger som vedkomande reiste frå heimstaden til arbeidsstaden den siste veka før teljingstidspunktet.

Heimstaden er alltid rekna som den bustadadressa vedkomande er registrert busett på i folke- registeret. For personar som budde mellombels på t.d. hybel eller brakke i denne veka, er reisa mellom hybel, brakke og arbeidsstad ikkje medrekna.

For personar som var registrert busette på arbeidsstaden er det rekna kor mange dagar vedkom- ande var på arbeid siste veka før teljingstidspunktet.

Med "fast arbeidsreise" meiner ein personar med fast oppmøteplass og som reiste minst ein gong frå heimstaden til arbeidsstaden i veka før teljingstidspunktet.

Reisetid

Reisetid er reisetida frå heimstaden (registrert bustadadresse) til arbeidsstaden. Reisetida er rekna ein veg. I reisetida er gangtid og ventetid under reisa teke med. Det same gjeld faste gjeremål som t.d. å ta med barn til barnehage, dagmamma e.l. Tilfeldige gjeremål og seinkingar er ikkje rekna med.

For pendlarar som budde mellombels på t.d. hybel, brakke e.l., er reisetida rekna frå heim- staden og fram til arbeidsstaden.

Transportmåte

Med transportmåte forstår ein dei transportmidla vedkomande til vanleg nytta ein veg frå heim- staden til arbeidsstaden siste veka før teljingstidspunktet.

For personar som ikkje reiste på same måten kvar dag, er det rekna med den reisemåten vedkom- ande nytta flest dagar.

3.2. Familie- og hushaldstype

Grupperingane på familie og hushaldstype refererer seg til teljingstidspunktet den 1. november 1980.

Familie

Til ein og same familie er rekna:

1. Ektepar og eventuelle ugifte barn registrert busette i same privatbustad, aldersheim, pleieheim e.l.
2. Far/mor med ugifte barn registrert busette i same privatbustad, aldersheim, pleieheim, pensjonat, hotell e.l.
3. Kvar enkelt person som ikkje høyrer inn under noka av de to gruppene som er spesifiserte ovanfor (bl.a. personar utan fast bustad). Desse personane dannar såleis kvar for seg eigen familie (familie med ein person).

I familiar med ektepar er også teke med eventuelle ugifte barn av berre den eine ektefellen og ugifte adoptivbarn og stebarn, men ikkje fosterbarn.

Av reglane som er nemnde ovanfor går det fram at personar (t.d. ektefellar) som ikkje var re- gistrert busette i same privatbustad, aldersheim, pleieheim e.l., aldri er grupperte under same fa- milie. Vidare går det fram at gifte, separerte, skilde, enkjer og enkjemenn ikkje i noko tilfelle er rekna til same familie som foreldra. Når t.d. eit ektepar bur saman med ei skild dotter, dannar ektefellane eigen familie og dottera eigen familie. Elles kan nemnast at ugifte sysken som har felles husvære, der ingen av foreldra er busette, kvar for seg er rekna som særskild familie.

Hushaldstype

Det er skilt mellom to hovudtypar av hushald, nemleg privathushald og felleshushald.

Gruppa "Privathushald" omfattar personar som var registrerte som busette i privat husvære. Denne hushaldstypen er vidare splitta opp etter talet på familiar i hushaldet. Som hushaldseining er

her rekna buhushald. Denne omfattar alle busette i same husvære. Av dette følgjer at talet på privat-hushald er det same som talet på husvære i teljinga.

Til felleleshushald er rekna forpleide som var registrert busette i aldersheimar, barneheimar, pleieheimar e.l.

Personale ved felleleshushald er alltid grupperte under privathushald. Det same gjeld militært personell som budde i militærforlegning.

3.3. Bustadkjennemerke

Bustadkjennemerka refererer seg til den bustaden der den einskilde var registrert busett 1. november 1980.

Bustad (husvære m.m.)

Med husvære meiner ein t.d. rekkjehus, husvære i tomannsbustad, husvære i leiegård, blokk-husvære, hybelhusvære og hybel med eigen inngang. Einebustad blir også rekna som husvære.

I hybelbygg er derimot kvar enkelt hybel alltid rekna som husvære. Dette gjeld også når fleire hyblar har felles gang, hall, bad og/eller kjøkken.

Vidare er hyblar for sjukepleiarar, legebustader og rom som er disponerte av privathushald i sjukehus, militærforlegningar eller felleleshushald, alltid rekna som egne husvære.

Til eit husvære er som hovudregel rekna rom som er bygde (eller ombygde) til bruk for ein eller fleire personar som har felles kost og losji, og der det er tilgjenge til romma (rommet) utan at ein må gå gjennom eit anna husvære.

Ein bustad vil derfor som regel falle saman med omgrepet husvære.

I enkelte tilfelle vil ein bustad omfatte mer enn eitt husvære. Dersom t.d. ugifte barn bur i eige husvære (hybel med eigen inngang e.l.), men på same adressa som foreldra, er som hovudregel barna rekna å høyre til same husvære som foreldra. I dette tilfellet omfattar bustaden det husværet som foreldra bur i og det husværet som barna bur i. Berre dersom barna er registrerte som eigen familie i folkeregisteret, er husværa rekna som særskilde bustader.

Hyblar utan eigen inngang som ikkje ligg i hybelbygg, institusjon e.l., og der det bur personar som er registrerte i folkeregisteret på vedkomande adresse, er alltid rekna til same bustad som hovudhusværet.

Med privatbustad er meint husvære der det ikkje bur forpleide i aldersheimar, barneheimar og andre felleleshushald. Husvære for tilsette (t.d. sjukepleiarar) ved institusjonar er såleis rekna som privatbustader. Det same gjeld husvære for befal m.m. i militærforlegningar.

Det er ikkje innhenta oppgåver for husvære som ikkje er privatbustader.

I tabellane er "privatbustadene" for å gjera det enkelt kalla "husvære".

Rom

Oppgåvene over talet på rom refererer seg til husvære som er med i teljinga, og omfattar bustadrom på 6 m² eller meir, og som kan nyttast året rundt. Kjøkken, bad, entré, hall, alkove, hems, trimrom, vaskerom og rom som berre blir nytta til næringsverksemd (f.eks. kontor) er ikkje med.

I 1980-teljinga er det ikkje innhenta spesifiserte oppgåver over talet på rom i husvære med "meir enn 8 rom", slik som det vart gjort i teljinga i 1970.

I oppgåvene for "rom i alt" er tala på rom i husvære med meir enn 8 rom derfor rekna med. For kvar enkelt kommune er det laga gjennomsnittstal frå 1970-teljinga (dvs. gjennomsnittleg tal på rom i husvære med meir enn 8 rom). Dette gjennomsnittstalet er brukt for å fastleggje talet på rom for husvære med meir enn 8 rom i 1980-teljinga.

Areal

Med areal for husværet er meint nettoareal. I tillegg til bustadrom på 6 m² eller meir er også teke med kjøkken, bad, entré, hall o.l.

Rom som er felles for to eller fleire husvære, t.d. felles gang, hall, bad e.l., er ikkje rekna med i arealet.

Eige-/leigeform

Som eigarar er også rekna personar som eig aksje eller andel som gir burett.

Med "vanleg leigekontrakt" er meint at vedkomande leiger eit husvære av ein eigar etter dei reglar og avtalar som følgjer av husleigelova. Vanleg leigeforhold utan skriftleg kontrakt er også rekna med her.

Kjøkken

Med kjøkken er i teljinga meint ein del av husværet som er avgrensa frå andre delar av det, og der det er installert utstyr til matlaging for dei som bur der. Kjøkkenet kan vera eit eige rom, men treng ikkje vera det.

Dersom fleire husvære har felles kjøkken, t.d. hyblar i eit hybelbygg, er alle husværa rekna å vera utan kjøkken.

I storleiken på kjøkkenet er også medrekna golvplass til benker, skap o.l.

Viktigaste kjelda til oppvarming

Dersom to eller fleire kjelder er like viktige for oppvarming av husværet, er baa (alle) desse rekna med.

Hushaldet disponerer bil

Med å disponere bil meiner ein i teljinga å eige/leige bil eller å ha høve til å bruke privat t.d. firmabil.

Stasjonsvogn og varevogn er rekna som personbil berre dersom ho blir brukt også til privatkjøring.

Hustype

Som hus er som hovudregel rekna bygningar som frå kjellar til loft er skilde frå andre bygningar.

Kvar enkelt blokk er derimot rekna som eitt hus, sjølv om det frå kjellar til loft er skiljevegg(ar) utan gjennomgang i blokka.

I rekkjehus er heile rekkja av husvære rekna som eitt hus.

Som frittliggjande einebustad er rekna einebustad med minst ein halv meters avstand til nærmaste hus.

Som hustype "einebustad" er også rekna frittliggjande einebustader som inneheld eit hybelhusvære, og/eller der eitt eller fleire rom er brukte som hybel.

Rekkjehus er hus med husvære som har minst ein vegg eller ein del av ein vegg felles med eit anna husvære. Hus i kjede er hus som er bundne saman med eit anna hus ved garasje, carport, svalgang o.l. Terrassehus er hus med husvære som er bygde saman i ei bakkeskråning, og der fleire av husværa har heile eller delar av taket til husværet under som terrasse.

Horisontalt delt tomannsbustad er hus med to vanlege husvære (som kan ha ulik storleik) og der det eine husværet ligg i ein etasje over det andre.

Anna bustadbygg med mindre enn 3 etasjar omfattar også einebustader med mindre enn ein halv meters avstand mellom husa.

Gruppa "forretningsbygg m.m." omfattar hus der halvparten eller mindre av golvarealet er nytta til privatbustad.

Som bygg for felleleshushald er rekna hus der det er organisert felleleshushald for dei busette og/eller mellombels tilstadeverande.

Oppgåver over tal på husvære, rom og busette i bygg for felleshushald omfattar berre privathusvære, rom og busette i desse bustadene.

Byggjeår

Med byggjeår meiner ein det året da minst halvparten av husværa i huset var ferdige til innflytting. Hus som er ombygde, er grupperte etter opphavleg byggjeår.

Gjennomsnittstal

Busette pr. husvære er lik talet på busette i privathusvære dividert med talet på privathusvære.

Rom pr. husvære er lik talet på rom (kjøkken ikkje medrekna) i privathusvære dividert med talet på desse husværa.

Busette pr. rom er lik talet på busette i privathusvære dividert med talet på rom (kjøkken er ikkje medrekna) i privathusvære.

3.4. Inndelinga i grunnkrinsar

Grunnkrinsinndelinga til bruk i folketeljninga er gjort av Byrået i samarbeid med kommunane og brukarar av statistikk på regionalt nivå.

Følgjande kriterium er lagde til grunn for utarbeidinga av grunnkrinsane:

1. Utgangspunktet for grunnkrinsinndelinga er som regel inndelinga i folketeljingskrinsar i 1970. Dersom inndelinga frå 1970 er endra, er det lagt vekt på at grupper av grunnkrinsar kan samanliknast med ein eller fleire tidlegare folketeljingskrinsar.
2. Grunnkrinsane er utforma slik at dei kan vera stabile over ein rimeleg tidsperiode.
3. Grunnkrinsane skal bestå av eit samanhengande geografisk område.
4. Grunnkrinsane bør vera mest mogleg einsarta når det gjeld natur- og næringsgrunnlag, kommunikasjonsforhold og bygningsmessig struktur.
5. Folketal og areal bør ikkje variere for sterkt. Folketalet kan variere frå under 100 i sterkt spredtbygde strøk til over 1 000 i dei tettast utbygde byområda.

Fordi grunnkrinsinndelinga skal vera mest mogleg stabil, er ho ikkje knytt saman med ei avgrensing av tettbygde strøk, da desse grensene stadig må endrast.

Tettstadavgrensinga er ført vidare uavhengig av grunnkrinsinndelinga. Retningslinene for tettstadavgrensinga følgjer i store trekk den som vart praktisert i 1960 og 1970. Hovudkriteriet ved avgrensinga av tettstad er at avstanden mellom husa i ei husklynge ikkje skal vera over 50 meter, men det er tillate skjønsmessige avvik for område der det ikkje kan eller skal byggjast bustader, som t.d. lagerplassar, idrettsanlegg, parkar o.l. Området må ha minst 200 busette på teljingstidspunktet.

Det er ikkje stilt noko krav om at grensene for grunnkrinsane skal falle saman med grensene for kyrkjesokn, skole- eller valkrinsar.

Oppgåver over grunnkrinsar blir også grupperte til delområde (bydelar/bygdela). Desse delområda omfattar vanlegvis 1 000 - 3 000 personar i spreidtbygde strøk og 3 000 - 5 000 personar i tettbygde strøk. Eit delområde kan t.d. vera eit område som soknar til eit lokalt sentrum i ein kommune.

Ei oversikt som viser forholdet mellom grunnkrinsar i 1980 og teljingskrinsar i 1970, er vist i vedlegg 1.

Kart som viser omfanget av grunnkrinsane som det blir gitt resultat for i dette heftet, er vist i vedlegg 2.

For ei nærmare orientering om grunnkrinsane m.m. viser vi til hefta "Grunnkretser og tettsteder. Dokumentasjon 1980".

4. BRUK AV TABELLANE

Dette heftet inneheld tabellar for den enkelte kommunen. Tabellane i kommunehefta er inndelte i seks hovudgrupper.

Tabellane 1 - 3 gir resultat for enkelte demografiske kjenneteikn.

Tabellane 4 - 10 gir hovudresultat for utdanning, yrke, næring, arbeidstid m.m. Tabellane 4 - 7 refererer seg til dei siste 12 månadene før teljingstidspunktet. Tabellane 8 - 10 gir oppgaver for kjennemerke som knyttar seg til den siste veka før teljingstidspunktet.

Tabellane 11 - 18 gir resultat for bustaddelen av teljinga.

Tabellane 19 - 21 gir resultat for familiar og privathushald.

Tabellane 22 - 24 gir hovedresultat for befolkning, yrkesaktivitet og bustader på grunnkrins.

5. MERKNADER TIL TABELLANE

Tabell 1:

I tabell 1 har ein generelt teke sikte på å gi tal tilbake til 1801 etter kommuneinndelinga i 1980. Men over så lang tid har det skjedd så mange endringar i kommuneinndelinga at det ikkje har vore mogleg å gi ein samanliknbar talserie for heile perioden.

Odda vart eige herad i 1913, då Ullensvang herad vart delt i tre herad - Odda, Ullensvang og Kinsarvik. I 1964 var Røldal herad slege saman med Odda.

I tabell 1 gjeld tala for 1855 - 1910 Røldal herad og Odda sokn i dåværande Ullensvang herad.

TABELL 1. FOLKEMENGDEN VED FOLKETELJINGENE 1801 - 1980

ÅR	FOLKE- MENGD	ÅR	FOLKE- MENGD	ÅR	FOLKE- MENGD	ÅR	FOLKE- MENGD	ÅR	FOLKE- MENGD	ÅR	FOLKE- MENGD
1801	1835	1865 ..	2620	1900 ..	2278	1930 ..	8444	1960 ..	10125
1815	1845	1875 ..	2469	1910 ..	3852	1946 ..	9045	1970 ..	10013
1825	1855 ..	2539	1890 ..	2447	1920 ..	7026	1950 ..	9522	1980 ..	9074

TABELL 2. FOLKEMENGDEN ETTER KJØNN, EKTESKAPLEG STATUS OG ALDER. 1/11 1980

ALDER	I ALT	MENN					KVINNER				
		I ALT	UGIFTE	GIFTE	ENKJE- MENN		I ALT	UGIFTE	GIFTE	SEPARERTE OG SKILDE	
					OG	SKILDE				ENKJER	OG SKILDE
I ALT	9074	4599	2077	2252	137	133	4475	1571	2239	552	113
0-6 ÅR ..	745	390	390	-	-	-	355	355	-	-	-
7-15 " ..	1217	617	617	-	-	-	600	600	-	-	-
16-19 " ..	532	274	273	1	-	-	258	242	15	-	1
20-24 " ..	739	407	352	54	-	1	331	188	141	-	2
25-29 " ..	630	342	129	204	-	9	288	38	233	2	15
30-39 " ..	1007	550	97	413	2	38	457	25	405	4	23
40-49 " ..	917	454	48	372	5	29	463	11	405	18	29
50-59 " ..	1148	605	81	483	17	24	543	22	458	45	18
60-66 " ..	854	422	42	339	25	16	432	27	299	94	12
67-69 " ..	338	163	15	126	18	4	175	13	108	50	4
70-79 " ..	703	287	26	211	41	9	416	35	153	220	8
80 ÅR OG ØVER	245	83	7	49	29	3	157	15	22	119	1

TABELL 3. FOLKEMENGDEN ETTER TRUSSAMFUNN/VIKTIGASTE KJELDE TIL LIVSOPPHALD, KJØNN OG ALDER. 1/11 1980

KJØNN OG ALDER	I ALT	TRUSSAMFUNN				VIKTIGASTE KJELDE TIL LIVSOPPHALD					
		DEN NORSKE KYRKJA	TRUS- SAMFUNN DEN NORSKE KYRKJA	IKKJE TILSLUTTA NOKO TRUSSAM- FUNN	UOPP- GITT TRUS- SAMFUNN	INNTÆKT AV EIGE ELLER ANDRE PERSONARS ARBEID		PENSJON/ TRYGD	STIPEND, LÅN, FORMUE E.L.	VERNE- PLIKTS-/ SIVIL- TENESTE	UOPPGITT KJELDE TIL LIVS- OPPHALD
						OG	ARBEID				
I ALT	9074	8299	151	195	429	6446	1602	189	67	770	
MENN	4599	4157	71	121	250	3425	636	99	66	373	
0-6 ÅR ..	390	333	7	10	40	390	-	-	-	-	
7-15 " ..	617	564	8	5	40	617	-	-	-	-	
16-19 " ..	274	251	4	5	14	215	4	12	-	43	
20-24 " ..	407	357	5	18	27	248	5	54	54	46	
25-29 " ..	342	282	14	24	22	288	6	17	3	28	
30-39 " ..	550	482	12	21	35	495	8	4	2	41	
40-49 " ..	454	416	10	7	21	396	14	2	2	40	
50-59 " ..	605	571	5	11	18	479	40	5	3	78	
60-66 " ..	422	404	2	8	8	273	77	3	2	67	
67-69 " ..	163	147	2	5	9	17	136	1	-	9	
70-79 " ..	287	268	2	5	12	7	263	1	-	16	
80 ÅR OG ØVER ...	88	82	-	2	4	-	83	-	-	5	
KVINNER ..	4475	4142	80	74	179	3021	966	90	1	397	
0-6 ÅR ..	355	305	10	11	29	355	-	-	-	-	
7-15 " ..	600	539	3	5	53	600	-	-	-	-	
16-19 " ..	258	247	3	1	7	191	4	18	-	45	
20-24 " ..	331	284	9	19	19	225	13	60	-	33	
25-29 " ..	288	262	4	13	9	245	9	5	-	29	
30-39 " ..	457	424	13	9	11	412	14	1	-	30	
40-49 " ..	463	431	15	2	15	390	21	2	1	49	
50-59 " ..	543	519	4	8	12	389	62	1	-	91	
60-66 " ..	432	412	8	3	9	194	157	-	-	81	
67-69 " ..	175	163	3	-	4	16	149	-	-	10	
70-79 " ..	416	398	7	3	8	4	390	3	-	19	
80 ÅR OG ØVER ...	157	153	1	-	3	-	147	-	-	10	

TABELL 4. PERSONAR 16-66 ÅR ETTER YRKESAKTIVITET, ARBEIDSTID, KJØNN OG HØGSTE UTDANNING. 1/11-79 - 31/10-80

KJØNN OG HØGSTE UTDANNING	IKKJE YRKESAKTIVE					YRKESAKTIVE						
	I ALT		AV DETTE GIFTE	I ALT		100-499 TIMAR		500-999 TIMAR		1 000 TIMAR OG OVER		UOPP- GITT ARB.- TID
	I ALT			I ALT		I ALT	AV DETTE GIFTE	I ALT	AV DETTE GIFTE	I ALT	AV DETTE GIFTE	
I ALT	5826	1338	842	4488	657	267	565	380	3027	2186	239	
MENN I ALT	3054	343	110	2711	243	40	137	49	2191	1589	140	
BARNESKOLENIVÅ, 1-6 ÅR	2	:	:	:	:	:	:	:	:	:	:	
UNGDOMSSKOLENIVÅ, 7-9 ÅR, I ALT ..	1459	201	74	1258	124	26	40	23	999	760	95	
FOLKESKOLEUTDANNING	650	103	59	547	27	17	15	13	457	371	48	
9-ÅRIG UNGDOMSSKOLE	282	63	-	219	88	1	14	4	103	35	14	
UNGDOMSSKOLENIVÅ ELLES	527	35	15	492	9	8	11	6	439	354	33	
GYMNASNIVÅ I, 10 ÅR, I ALT	584	46	12	538	35	4	25	5	466	329	12	
ALLMENT FAGFELT	200	13	3	187	9	1	7	-	167	125	4	
INDUSTRI, HANOVERK OG TEKNIKK ..	296	31	7	265	21	2	15	4	225	156	4	
SAMFERDSEL	10	:	:	:	:	:	:	:	:	:	:	
HELSEVERN	2	:	:	:	:	:	:	:	:	:	:	
JORDBRUK, SKOGBRUK OG FISKE ...	22	2	2	20	-	-	-	-	19	15	1	
TENESTEYTING OG FORSVAR	27	-	-	27	3	1	1	1	23	19	-	
GYMNASNIVÅ I ELLES	27	-	-	27	1	-	2	-	22	9	2	
GYMNASNIVÅ II, 11-12 ÅR, I ALT ..	595	57	18	538	61	8	41	3	419	260	17	
ALLMENT FAGFELT	139	19	2	120	25	1	22	-	70	39	3	
ADMINISTRASJON OG ØKONOMI	36	1	-	35	4	1	1	-	29	19	1	
INDUSTRI, HANOVERK OG TEKNIKK ..	354	33	13	321	23	4	14	1	272	170	12	
SAMFERDSEL	30	2	2	28	3	1	1	1	23	13	1	
HELSEVERN	-	-	-	-	-	-	-	-	-	-	-	
JORDBRUK, SKOGBRUK OG FISKE ...	7	1	-	6	-	-	1	-	5	1	-	
TENESTEYTING OG FORSVAR	25	1	1	24	6	1	-	-	18	17	-	
GYMNASNIVÅ II ELLES	4	-	-	4	-	-	2	1	2	1	-	
UNIVERSITETS- OG HØGSKOLENIVÅ I, 13-14 ÅR, I ALT	204	11	2	193	14	1	13	7	162	120	4	
UNDERVISNING	41	1	1	40	-	-	5	5	35	28	-	
ADMINISTRASJON, ØKONOMI, SAMFUNNSVITSKAP OG JURISDIKSJON ..	21	:	:	20	:	:	:	:	14	:	:	
NATURVITSKAP OG TEKNIKK	107	6	1	101	3	1	2	-	95	77	1	
HELSEVERN	2	:	:	:	:	:	:	:	:	:	:	
UNIV.- OG HØGSKOLENIVÅ I ELLES ..	33	3	-	30	9	-	3	-	16	6	2	
UNIV.- OG HØGSKOLENIVÅ II, III OG FØRSKARNIVÅ, OVER 14 ÅR, I ALT ..	135	4	2	131	5	1	10	6	113	96	3	
UNDERVISNING	37	2	1	35	2	-	6	2	26	21	1	
ADMINISTRASJON, ØKONOMI, SAMFUNNSVITSKAP OG JURISDIKSJON ..	17	-	-	17	-	-	-	-	17	14	-	
NATURVITSKAP OG TEKNIKK	35	1	1	34	2	1	-	-	31	28	1	
UNIV.- OG HØGSKOLENIVÅ II, III OG FØRSKARNIVÅ ELLES	46	1	-	45	1	-	4	4	39	33	1	
UOPPGITT, INGA UTDANNING OG UTDANNING PÅ FØRSKOLENIVÅ	75	24	2	51	4	-	8	5	30	22	9	
KVINNER I ALT	2772	995	732	1777	414	227	428	331	836	597	99	
BARNESKOLENIVÅ, 1-6 ÅR	-	-	-	-	-	-	-	-	-	-	-	
UNGDOMSSKOLENIVÅ, 7-9 ÅR, I ALT ..	1580	669	498	911	232	135	227	187	391	306	61	
FOLKESKOLEUTDANNING	695	327	245	368	71	59	86	70	174	142	37	
9-ÅRIG UNGDOMSSKOLE	238	96	35	142	81	6	26	16	29	11	6	
UNGDOMSSKOLENIVÅ ELLES	647	246	218	401	80	70	115	101	188	153	18	
GYMNASNIVÅ I, 10 ÅR, I ALT	668	207	155	461	85	54	105	81	248	165	23	
ALLMENT FAGFELT	356	114	88	242	37	28	52	42	142	104	11	
INDUSTRI, HANOVERK OG TEKNIKK ..	59	25	20	34	7	1	8	6	17	8	2	
SAMFERDSEL	18	:	:	15	:	:	:	:	12	10	:	
HELSEVERN	61	9	6	52	8	6	17	15	22	18	5	
JORDBRUK, SKOGBRUK OG FISKE ...	1	:	:	:	:	:	:	:	:	:	:	
TENESTEYTING OG FORSVAR	55	21	13	34	13	7	7	3	11	2	3	
GYMNASNIVÅ I ELLES	118	34	25	84	18	10	20	14	44	23	2	
GYMNASNIVÅ II, 11-12 ÅR, I ALT ..	302	61	44	241	66	20	65	40	102	64	8	
ALLMENT FAGFELT	146	31	22	115	43	10	31	15	37	19	4	
ADMINISTRASJON OG ØKONOMI	27	5	2	22	5	1	6	1	10	4	1	
INDUSTRI, HANOVERK OG TEKNIKK ..	14	3	2	11	-	-	6	3	5	2	-	
SAMFERDSEL	4	:	:	:	:	:	:	:	:	:	:	
HELSEVERN	83	12	11	71	8	7	20	19	41	33	2	
JORDBRUK, SKOGBRUK OG FISKE ...	1	:	:	:	:	:	:	:	:	:	:	
TENESTEYTING OG FORSVAR	23	6	4	17	9	2	2	2	6	4	-	
GYMNASNIVÅ II ELLES	4	1	1	3	1	-	-	-	1	-	1	
UNIVERSITETS- OG HØGSKOLENIVÅ I, 13-14 ÅR, I ALT	153	28	19	125	18	10	23	16	78	53	6	
UNDERVISNING	48	3	3	45	3	2	8	6	31	22	3	
ADMINISTRASJON, ØKONOMI, SAMFUNNSVITSKAP OG JURISDIKSJON ..	35	8	5	27	3	3	4	4	19	14	1	
NATURVITSKAP OG TEKNIKK	4	-	-	4	1	1	-	-	2	1	1	
HELSEVERN	25	1	-	24	2	1	4	3	18	11	-	
UNIV.- OG HØGSKOLENIVÅ I ELLES ..	41	16	11	25	9	3	7	3	8	5	1	
UNIV.- OG HØGSKOLENIVÅ II, III OG FØRSKARNIVÅ, OVER 14 ÅR, I ALT ..	37	6	5	31	10	5	5	4	15	8	1	
UNDERVISNING	23	5	4	18	6	3	2	1	9	5	1	
ADMINISTRASJON, ØKONOMI, SAMFUNNSVITSKAP OG JURISDIKSJON ..	-	-	-	-	-	-	-	-	-	-	-	
NATURVITSKAP OG TEKNIKK	3	-	-	3	2	1	-	-	1	-	-	
UNIV.- OG HØGSKOLENIVÅ II, III OG FØRSKARNIVÅ ELLES	11	1	1	10	2	1	3	3	5	3	-	
UOPPGITT, INGA UTDANNING OG UTDANNING PÅ FØRSKOLENIVÅ	32	24	11	8	3	3	3	3	2	1	-	

TABELL 5. PERSONAR 16 ÅR OG OVER, ETTER YRKESAKTIVITET, ARBEIDSTID, KJØNN OG ALDER. 1/11 79 - 31/10 80

KJØNN OG ALDER	I ALT	IKKJE YRKES- AKTIVE	YRKESAKTIVE						PRO- SENT YRKES- AKTIVE
			I ALT	ARBEIDSTID. TIMAR					
				100- 499	500- 999	1 000- 1 299	1 300 OG OVER	UOPP- GITT	
I ALT	7112	2498	4614	693	587	420	2656	258	64,9
MENN I ALT	3592	792	2800	267	153	156	2072	152	78,0
16-19 ÅR	274	72	202	112	41	10	33	6	73,7
AV DETTE GIFTE	1	:	:	:	:	:	:	:	:
20-24 ÅR	407	71	336	58	25	24	213	16	82,6
AV DETTE GIFTE	54	3	51	1	4	3	39	4	94,4
25-29 ÅR	342	21	321	17	21	17	247	19	93,9
AV DETTE GIFTE	204	3	201	3	8	11	174	5	98,5
30-39 ÅR	550	25	525	13	17	20	448	27	95,5
AV DETTE GIFTE	413	8	405	6	9	17	359	14	98,1
40-49 ÅR	454	21	433	8	5	17	382	21	95,4
AV DETTE GIFTE	372	10	362	6	4	11	327	14	97,3
50-59 ÅR	605	54	551	19	17	29	459	27	91,1
AV DETTE GIFTE	483	29	454	13	14	20	385	22	94,0
60-66 ÅR	422	79	343	16	11	27	265	24	81,3
67-69 ÅR	163	114	49	12	10	4	18	5	30,1
70 ÅR OG OVER	375	335	40	12	6	8	7	7	10,7
KVINNER I ALT	3520	1706	1814	426	434	264	584	106	51,5
16-19 ÅR	258	84	174	115	23	10	23	3	67,4
AV DETTE GIFTE	15	8	7	1	2	1	3	-	46,7
20-24 ÅR	331	128	203	55	50	17	66	15	61,3
AV DETTE GIFTE	141	82	59	13	20	3	19	4	41,8
25-29 ÅR	288	104	184	43	46	27	63	5	63,9
AV DETTE GIFTE	233	92	141	35	40	24	38	4	60,5
30-39 ÅR	457	107	350	64	104	60	105	17	76,6
AV DETTE GIFTE	405	97	308	60	94	56	86	12	76,0
40-49 ÅR	463	95	368	47	85	73	141	22	79,5
AV DETTE GIFTE	405	84	321	43	77	67	115	19	79,3
50-59 ÅR	543	218	325	49	81	52	125	18	59,9
AV DETTE GIFTE	458	190	268	43	71	45	93	16	58,5
60-66 ÅR	432	259	173	41	39	23	51	19	40,0
67-69 ÅR	175	149	26	8	5	2	5	6	14,9
70 ÅR OG OVER	573	562	11	4	1	-	5	1	1,9

TABELL 6. YRKESAKTIVE 16 ÅR OG OVER, ETTER ALDER OG NÆRING. 1/11 79 - 31/10 80

NÆRING	I ALT	ALDER. ÅR									PROSENT AV DEI YRKES- AKTIVE
		70 OG OVER									
		16-19	20-24	25-29	30-39	40-49	50-59	60-66	67-69	OVER	
I ALT	4614	376	539	505	875	801	876	516	75	51	100,0
JORDBRUK	135	7	8	3	23	25	25	26	4	14	2,9
SKOGBRUK	5	1	-	-	2	-	1	-	1	-	0,1
FISKE OG FANGST	-	-	-	-	-	-	-	-	-	-	-
BERGVERKSDRIFT	2	-	-	-	2	-	-	-	-	-	-
INDUSTRI I ALT	1864	151	228	217	323	289	388	231	24	13	40,4
PRODUKSJON AV NÆRINGSMIDDEL, ØRIKKEVARER OG TOBAKKSVARER	61	11	7	5	6	10	13	7	1	1	-
PRODUKSJON AV TEKSTILVARER, KLEDEVARER, LER OG LERVARER	49	7	10	6	9	6	8	2	-	1	-
PRODUKSJON AV TREVARER	48	5	4	6	8	11	7	6	1	-	-
TREFOREDLING, GRAFISK PRODUKSJON OG FORLAGSVERKSEMND	45	1	6	8	13	5	8	3	-	1	-
PROD. AV KJEMISKE PROD., MINERAL- OLJE-, KOL-, GUMMI- OG PLASTPROD. ..	551	29	61	67	83	100	125	76	8	2	-
PRODUKSJON AV MINERALSKE PRODUKT ..	1	-	-	-	-	-	-	1	-	-	-
PRODUKSJON AV METALL	978	90	109	98	168	140	219	134	12	8	-
PRODUKSJON AV VERKSTADPRODUKT	131	8	31	27	36	17	8	2	2	-	-
INDUSTRIPRODUKSJON ELLES	-	-	-	-	-	-	-	-	-	-	-
KRAFT- OG VASSFORSYNING	144	23	10	11	26	27	29	15	3	-	3,1
RYGGJE- OG ANLEGGSVKSEMND	297	16	31	50	62	52	50	30	4	2	6,4
VAREHANDEL	505	71	55	41	79	89	103	47	14	6	10,9
HOTELL- OG RESTAURANTDRIFT	177	27	21	13	30	32	29	20	4	1	3,8
LANDTRANSPORT	78	1	12	14	11	20	8	8	2	2	1,7
SJØTRANSPORT	41	4	6	3	11	5	9	2	-	1	0,9
TRANSPORT ELLES, LAGRING, POST OG TELEKOMMUNIKASJONAR	78	10	8	8	21	11	12	4	2	2	1,7
BANK- OG FINANSIERINGSVERKSEMND	56	1	13	11	10	11	5	4	1	-	1,2
FORSIKRINGSVERKSEMND, EIGEDOMSDRIFT OG FORRETN.MESS. TENESTYTING	36	2	3	3	17	4	6	1	-	-	0,8
OFFENTLEG ADM., FORSVAR, POLITI OG RETTSVESEN	278	16	55	19	46	45	52	40	5	-	6,0
RENOVASJON OG REINGJERING	38	6	5	7	6	8	4	2	-	-	0,8
UNDERSØKING OG FORSKINGSVERKSEMND ..	231	3	12	30	66	56	43	16	5	-	5,0
HELSE- OG ANDRE SOSIALTENESTER	504	24	55	56	122	106	82	54	3	2	10,9
KULTURELL T.YTING, UNDERH. OG SPORT ..	26	2	3	4	2	7	6	2	-	-	0,6
PERSONLEG TENESTYTING	64	7	8	11	8	9	10	7	1	3	1,4
UOPPGITT NÆRING	55	4	6	4	8	5	14	7	2	5	1,2

TABELL 7. YRKESAKTIVE 16 ÅR OG OVER, ETTER KJØNN, ARBEIDSTID OG NÆRING/YRKESFELT. 1/11 79 - 31/10 80

I ALT	MENN						KVINNER					
	I ALT	100-	500-	1 000	UOPP-	I ALT	100-	500-	1 000	UOPP-		
		499	999	TIMAR	GITT		499	999	TIMAR	GITT		
	TIMAR	TIMAR	OG	ARB.-	TIMAR	TIMAR	OG	ARB.-	TIMAR			
I ALT	4614	2800	267	153	2228	152	1814	426	434	848	106	
NÆRING												
JORDBRUK	135	86	17	5	56	8	49	7	7	29	6	
SKOGBRUK	5	5	:	:	:	:	-	-	-	-	-	
FISKE OG FANGST	-	-	-	-	-	-	-	-	-	-	-	
BERGVERKSDRIFT	2	2	:	:	:	:	-	-	-	-	-	
INDUSTRI I ALT	1964	1550	142	82	1228	98	314	56	78	164	16	
PRODUKSJON AV NÆRINGSMIDDEL, DRIKKEVARER OG TOBAKKSVARER	61	29	4	2	21	2	32	10	7	15	-	
PRODUKSJON AV TEKSTILVARER, KLEDEVARER, LER OG LERVARER	49	3	:	:	:	:	46	3	13	25	5	
PRODUKSJON AV TREVARER	48	24	5	2	16	1	24	4	4	14	2	
TREFOREDLING, GRAFISK PRODUKSJON OG FORLAGSVERKSEM	45	19	2	1	16	-	26	9	10	7	-	
PROD. AV KJEMISKE PROD., MINERAL- OLJE-, KOL-, GUMMI- OG PLASTPROD.	551	510	33	26	418	33	41	7	14	20	-	
PRODUKSJON AV MINERALSKE PRODUKT.	1	1	:	:	:	:	-	-	-	-	-	
PRODUKSJON AV METALL	978	858	86	48	670	54	120	20	19	72	9	
PRODUKSJON AV VERKSTADPRODUKT	131	106	11	3	85	7	25	3	11	11	-	
INDUSTRIPRODUKSJON ELLES	-	-	-	-	-	-	-	-	-	-	-	
KRAFT- OG VASSFORSYNING	144	123	18	6	97	2	21	10	2	7	2	
BYGGJE- OG ANLEGGSSVERKSEM	297	265	15	8	235	7	32	5	10	17	-	
VAREHANDEL	505	162	20	14	124	4	343	94	64	177	8	
HOTELL- OG RESTAURANTDRIFT	177	26	1	2	21	2	151	52	36	51	12	
LANDTRANSPORT	78	74	3	4	61	6	4	1	-	3	-	
SJØTRANSPORT	41	35	3	1	26	5	6	1	1	4	-	
TRANSPORT ELLES, LAGRING, POST OG TELEKOMMUNIKASJONAR	78	32	5	2	25	-	46	8	11	25	2	
BANK- OG FINANSIERINGSVERKSEM	56	18	2	-	16	-	38	3	11	20	4	
FORSIKRINGSVERKSEM, EIGEDOMSDRIFT OG FORRETN.MESS. TENESTEYTING	36	20	4	-	15	1	16	4	5	6	1	
OFFENTLEG ADM., FORSVAR, POLITI OG RETTSVESEN	278	168	11	7	144	6	110	24	27	55	4	
RENOVASJON OG REINGJERING	38	5	1	1	2	1	33	13	10	7	3	
UNDERSVISING OG FORSKINGSVERKSEM	231	115	6	15	93	1	116	26	28	51	11	
HELSE- OG ANDRE SOSIALTENESTER	504	55	6	5	42	2	449	94	125	198	32	
KULTURELL T.YTING, UNDERHALDNING OG SPORT	26	5	1	-	3	1	21	4	5	11	1	
PERSONLEG TENESTEYTING	64	20	4	1	14	1	44	19	10	14	1	
UOPPGITT NÆRING	55	34	6	-	22	6	21	5	4	9	3	
YRKESFELT												
TEKNISK, VITSKAPELEG, HUMANISTISK OG KUNSTNARLEG ARBEID	703	300	13	22	263	2	403	68	94	216	25	
ADMINISTRASJONS- OG FORVALTNINGS- ARBEID, BEDRIFTS- OG ORGANISASJONS- LEIING I ALT	128	109	2	2	103	2	19	-	1	18	-	
OFFENTLEG ADMINISTRASJON OG FORVALTNINGSARBEID	27	18	-	1	17	-	9	-	1	8	-	
BEDRIFTS- OG ORGANISASJONSLEIING	101	91	2	1	86	2	10	-	-	10	-	
KONTORARBEID	309	75	5	4	66	-	234	28	55	145	6	
HANDELSARBEID	353	84	11	4	68	1	269	72	50	143	4	
JORDBRUKS-, SKOGBRUKS- OG FISKEARBEID	143	99	24	5	64	6	44	9	4	26	5	
GRUVE- OG SPRENGINGSARBEID M.M.	19	19	1	1	17	-	-	-	-	-	-	
TRANSPORT OG KOMMUNIKASJONSARBEID	209	164	16	8	133	7	45	11	9	22	3	
INDUSTRI-, BYGGJE- OG ANLEGGSS- ARBEID I ALT	1661	1515	138	80	1247	50	146	27	36	80	3	
JERN- OG METALLVAREARBEID	380	364	26	15	306	17	16	2	6	8	-	
ELEKTROARBEID	143	141	10	5	124	2	2	:	:	:	:	
TREARBEID	106	99	6	7	86	-	7	2	1	4	-	
NÆRINGSMIDDELARBEID	20	11	2	2	7	-	9	5	2	2	-	
MASKIN- OG MOTORDRIFT	109	106	5	1	98	2	3	:	:	:	:	
LASTE-, LOSSE- OG LAGERARBEID	45	39	6	4	28	1	6	-	1	5	-	
INDUSTRI-, BYGGJE- OG ANLEGGSSARBEID ELLES	858	755	83	46	598	28	103	15	26	59	3	
SERVICEARBEID	696	153	20	15	110	8	543	182	167	164	30	
MILITÆRT ARBEID, UOPPGITT ELLER IKKJE IDENTIFISERT YRKE	393	282	37	12	157	76	111	29	18	34	30	

TABELL 8. YRKESAKTIVE 16 ÅR OG OVER I ARBEID I VEKA 25/10 - 31/10 1980, ETTER KJØNN, ARBEIDSTID I VEKA

	OG NÆRING/YRKESFELT											
	I ALT	MENN					KVINNER					
		I ALT	1-19 TIMAR	20-29 TIMAR	30 TIMAR OG OVER	UOPP- GITT	I ALT	1-19 TIMAR	20-29 TIMAR	30 TIMAR OG OVER	UOPP- GITT	
I ALT	3764	2360	98	104	2055	103	1404	333	335	691	45	
NÆRING												
JORDBRUK	91	62	7	-	52	3	29	4	4	19	2	
SKOGBRUK	3	3	:	:	:	:	-	-	-	-	-	
FISKE OG FANGST	-	-	-	-	-	-	-	-	-	-	-	
BERGVERKSDRIFT	1	1	:	:	:	:	-	-	-	-	-	
INDUSTRI I ALT	1563	1314	42	46	1164	62	249	33	57	155	4	
PRODUKSJON AV NÆRINGSMIDDEL, DRIKKEVARER OG TOBAKKSVARER	46	24	1	1	17	5	22	1	6	15	-	
PRODUKSJON AV TEKSTILVARER, KLEDEVARER, LER OG LERVARER	38	-	-	-	-	-	38	4	7	27	-	
PRODUKSJON AV TREVARER	41	20	1	1	18	-	21	3	5	13	-	
TREFØKEDLING, GRAFISK PRODUKSJON OG FORLAGSVERKSEMD	42	18	:	:	16	:	24	9	10	4	1	
PROD. AV KJEMISKE PROD., MINERAL- OLJE-, KØL-, GUMMI- OG PLASTPROD.	474	442	16	16	389	21	32	8	5	18	1	
PRODUKSJON AV MINERALSKJE PRODUKT.	1	1	:	:	:	:	-	-	-	-	-	
PRODUKSJON AV METALL	802	714	20	25	635	34	88	4	17	65	2	
PRODUKSJON AV VERKSTADPRODUKT ...	119	95	2	3	88	2	24	4	7	13	-	
INDUSTRIPRODUKSJON ELLES	-	-	-	-	-	-	-	-	-	-	-	
KRAFT- OG VASSFORSYNING	113	100	4	1	89	6	13	5	2	6	-	
BYGGJE- OG ANLEGGSSVERKSEMD	260	231	8	8	211	4	29	7	4	18	-	
VAREHANDEL	400	136	13	2	118	3	264	75	69	113	7	
HOTELL- OG RESTAURANTDRIFT	105	18	-	3	15	-	87	24	18	43	2	
LANDTRANSPORT	68	65	5	3	52	5	3	-	1	2	-	
SJØTRANSPORT	27	23	1	-	19	3	4	-	2	2	-	
TRANSPORT ELLES, LAGRING, POST OG TELEKOMMUNIKASJONAR	63	26	3	2	21	-	37	2	9	25	1	
BANK- OG FINANSIERINGSVERKSEMD ...	42	17	1	-	16	-	25	3	3	19	-	
FORSIKRINGSVERKSEMD, EIGEDOMSDRIFT OG FORRETN.MESS. TENESTEYTING	29	18	1	1	14	2	11	3	4	4	-	
OFFENTLEG ADM., FORSVAR, POLITI OG RETTSVESEN	249	149	5	2	135	7	100	35	20	44	1	
RENGVASJON OG REINGJERING	33	4	1	-	2	1	29	10	14	3	2	
UNDERVISNING OG FORSKINGSVERKSEMD .	206	107	5	32	66	4	99	23	39	34	3	
HELSE- OG ANDRE SOSIALTENESTER	390	42	-	3	39	-	348	84	64	179	21	
KULTURELL T.YTING, UNDERHALDNING OG SPORT	21	3	-	-	3	-	18	6	4	8	-	
PERSONLEG TENESTEYTING	55	17	-	-	17	-	38	11	12	14	1	
UOPPGITT NÆRING	45	24	-	1	20	3	21	8	9	3	1	
YRKESFELT												
TEKNISK, VITSKAPELEG, HUMANISTISK OG KUNSTNARLEG ARBEID	610	279	7	37	230	5	331	50	83	187	11	
ADMINISTRASJONS- OG FORVALTNINGS- ARBEID, BEDRIFTS- OG ORGANISASJONS- LEIING I ALT	123	106	3	4	96	3	17	-	3	14	-	
OFFENTLEG ADMINISTRASJONS- OG FORVALTNINGSARBEID	25	17	-	-	16	1	8	-	1	7	-	
BEDRIFTS- OG ORGANISASJONSLEIING	98	89	3	4	80	2	9	-	2	7	-	
KONTORARBEID	257	69	1	1	65	2	188	24	50	113	1	
HANDELSARBEID	275	73	5	1	66	1	202	45	54	98	5	
JORDBRUKS-, SKOGBRUKS- OG FISKEARBEID	99	72	9	1	58	4	27	4	4	17	2	
GRUVE- OG SPRENGINGSARBEID M.M. ...	14	14	-	1	13	-	-	-	-	-	-	
TRANSPORT OG KOMMUNIKASJONSARBEID .	175	137	11	1	116	9	38	7	5	24	2	
INDUSTRI-, BYGGJE- OG ANLEGGSS- ARBEID I ALT	1419	1301	47	46	1159	49	118	14	26	78	-	
JERN- OG METALLVAREARBEID	339	323	6	9	303	5	16	1	7	8	-	
ELEKTROARBEID	124	124	2	3	112	7	-	-	-	-	-	
TREARBEID	92	86	4	3	79	-	6	2	-	4	-	
NÆRINGSMIDDELARBEID	12	8	1	-	5	2	4	-	-	4	-	
MASKIN- OG MOTORDRIFT	97	94	5	3	85	1	3	-	-	3	-	
LASTE-, LØSSE- OG LAGERARBEID ...	39	35	2	-	33	-	4	-	1	3	-	
INDUSTRI-, BYGGJE- OG ANLEGGSSARBEID ELLES	716	631	27	28	542	34	85	11	18	56	-	
SERVICEARBEID	531	120	8	6	98	8	411	170	94	128	19	
MILITÆRT ARBEID, UOPPGITT ELLER IKKJE IDENTIFISERT YRKE	261	189	7	6	154	22	72	19	16	32	5	

TABELL 9. YRKESAKTIVE 16 ÅR OG OVER MED FAST OPPMØTEPlass PÅ ARBEID I VEKA 25/10 - 31/10 1980, ETTER

TALET PÅ ARBEIDSREISER, REISETID OG YRKESFELT/OPPMØTEPlass

I ALT	REISETID IKKJE	REISTE 1 GONG			REISTE 2-3 GONGER			REISTE 4 GONGER ELLER FLEIRE			UOPP- GITT PÅ REISER	
		REISETID UNDER 45 MIN	REISETID 45 MIN OG OVER	UOPP- GITT	REISETID UNDER 45 MIN	REISETID 45 MIN OG OVER	UOPP- GITT	REISETID UNDER 45 MIN	REISETID 45 MIN OG OVER	UOPP- GITT		
I ALT	3562	74	118	66	6	218	17	2	2429	206	17	409
YRKESFELT												
TEKN., VITSK., HUMANIS- TISK OG KUNSTNARLEG ARBEID	586	7	15	6	1	51	2	-	433	24	1	46
OFFENTLEG ADMINISTRA- SJONS- OG FORVALTN.ARBEID.	24	-	-	-	1	2	-	-	16	1	-	4
BEDRIFTS- OG ORGANISA- SJONSLEIING	89	-	2	-	-	1	-	-	71	2	-	13
KONTORARBEID	252	3	9	1	-	13	-	-	200	10	-	16
HANDELSARBEID	271	5	22	-	1	23	-	-	179	15	3	23
JORDBRUKS-, SKOGBRUKS- OG FISKEARBEID	92	1	4	-	-	2	-	-	40	1	3	41
GRUVE- OG SPRENGINGS- ARBEID M.M.	11	5	-	3	1	-	1	-	1	-	-	-
TRANSPORT OG KOMMUNIKA- SJONSARBEID	163	5	2	13	-	8	-	-	104	7	1	23
INDUSTRI-, BYGGJE- OG ANLEGG SARBEID I ALT	1360	29	24	33	2	48	11	-	989	102	6	116
JERN- OG METALLV.ARBEID	332	5	4	11	1	6	1	-	257	22	-	25
ELEKTROARBEID	121	3	-	5	-	3	5	-	93	4	-	8
TREARBEID	79	1	2	5	-	3	-	-	55	8	-	5
NÆRINGSMIDDELARBEID	12	-	-	-	-	1	-	-	6	1	-	4
MASKIN- OG MOTØRDRIFT ..	95	3	2	2	-	4	2	-	67	5	-	10
LASTE-, LOSSE- OG LAGERARBEID	39	-	2	-	-	-	-	-	28	3	-	6
INDUSTRI-, BYGGJE- OG ANLEGG SARBEID ELLES	685	17	14	10	1	31	3	-	483	62	6	58
SERVICEARBEID	502	10	27	9	-	58	3	2	272	33	1	87
MILITÆRT ARBEID OG UOPPGITT YRKESOMRÅDE	209	9	13	1	-	12	-	-	124	8	2	40
OPPMØTEPlass OG KJØNN												
INNAN HEIMSTADFYLKET	3283	42	111	30	4	213	11	2	2370	196	15	289
MENN	2029	29	40	24	3	72	4	-	1539	130	11	177
KVINNER	1254	13	71	6	1	141	7	2	831	66	4	112
I HEIMSTADKOMMUNEN	3203	30	110	9	4	211	7	2	2351	181	15	283
MENN	1989	21	40	7	3	72	2	-	1536	124	11	173
KVINNER	1214	9	70	2	1	139	5	2	815	57	4	110
1231 ULLENSVANG	35	1	1	3	-	2	2	-	17	9	-	-
MENN	7	1	-	2	-	-	-	-	2	2	-	-
KVINNER	28	-	1	1	-	2	2	-	15	7	-	-
1201 BERGEN	20	7	-	4	-	-	-	-	-	6	-	3
MENN	15	6	-	3	-	-	-	-	-	4	-	2
KVINNER	5	1	-	1	-	-	-	-	-	2	-	1
1232 EIDFJORD	15	1	-	12	-	-	1	-	-	-	-	1
MENN	12	1	-	10	-	-	1	-	-	-	-	-
KVINNER	3	-	-	2	-	-	-	-	-	-	-	1
1211 ETNE	3	-	-	1	-	-	-	-	2	-	-	-
MENN	2	-	-	1	-	-	-	-	1	-	-	-
KVINNER	1	-	-	-	-	-	-	-	1	-	-	-
1221 STORD	2	-	-	1	-	-	-	-	-	-	-	1
MENN	2	-	-	1	-	-	-	-	-	-	-	1
KVINNER	-	-	-	-	-	-	-	-	-	-	-	-
1224 KVINNHERAD	2	1	-	-	-	-	1	-	-	-	-	-
MENN	1	-	-	-	-	-	1	-	-	-	-	-
KVINNER	1	1	-	-	-	-	-	-	-	-	-	-
ANDRE KOMMUNAR I FYLKET.	3	2	-	-	-	-	-	-	-	-	-	1
MENN	1	-	-	-	-	-	-	-	-	-	-	1
KVINNER	2	2	-	-	-	-	-	-	-	-	-	-
UTANFOR FYLKET	88	25	1	33	2	1	5	-	11	2	-	8
MENN	69	17	1	28	2	-	5	-	9	2	-	5
KVINNER	19	8	-	5	-	1	-	-	2	-	-	3
1134 SULDAL	43	6	1	13	1	1	5	-	11	2	-	3
MENN	37	6	1	10	1	-	5	-	9	2	-	3
KVINNER	6	-	-	3	-	1	-	-	2	-	-	-
1103 STAVANGER	9	2	-	6	-	-	-	-	-	-	-	1
MENN	6	1	-	5	-	-	-	-	-	-	-	-
KVINNER	3	1	-	1	-	-	-	-	-	-	-	1
0301 OSLO	4	2	-	2	-	-	-	-	-	-	-	-
MENN	3	2	-	1	-	-	-	-	-	-	-	-
KVINNER	1	-	-	1	-	-	-	-	-	-	-	-
0941 BYKLE	4	-	-	4	-	-	-	-	-	-	-	-
MENN	4	-	-	4	-	-	-	-	-	-	-	-
KVINNER	-	-	-	-	-	-	-	-	-	-	-	-
ANDRE STADER UTANFOR FYLKET	28	15	-	8	1	-	-	-	-	-	-	4
MENN	19	8	-	9	1	-	-	-	-	-	-	2
KVINNER	9	7	-	-	-	-	-	-	-	-	-	2
UOPPGITT OPPMØTEPlass	191	7	6	3	-	4	1	-	48	8	2	112

TABELL 10. YRKESAKTIVE 16 ÅR OG OVER MED FAST ARBEIDSREISE I VFKA 25/10 - 31/10 1980, ETTER REISEMÅTE, OPPMØTEPlass, TALET PÅ ARBEIDSREISER OG REISETID

	I ALT	EITT TRANSPORTMIDDEL						TO ELLER FLEIRE TRANSPORTMIDDEL			UOPP- GITT TRANS- PORT- MIDDEL
		BIL	BUSS	TOG, TRIKK, T-BANE	BÅT	SYKKEL, MEIR ENN 10 MIN GONGE	ANNA	BIL OG BUSS/TOG/ TRIKK/ T-BANE/ BÅT	BUSS OG TOG/ TRIKK/ T-BANE/ BÅT	ANDRE KOMBINA- SJONAR	
I ALT	3079	1195	225	1	1	1090	197	48	4	142	176
OPPMØTEPlass, TALET PÅ ARBEIDSREISER OG REISETID											
OPPMØTEPlass I HEIM- STADKOMMUNEN											
REISte 1 GONG	2890	1093	202	1	1	1060	189	42	1	136	165
0-45 MIN	123	38	8	-	-	58	7	1	-	3	8
45 MIN OG OVER	110	31	8	-	-	55	7	-	-	3	6
UOPPGITT REISETID	9	6	-	-	-	2	-	1	-	-	-
REISte 2-3 GONGER	4	1	-	-	-	1	-	-	-	-	2
0-14 MIN	220	73	15	-	-	85	19	4	-	10	14
15-29 "	129	41	4	-	-	50	18	1	-	4	11
30-44 "	60	25	7	-	-	23	-	1	-	3	1
45 MIN OG OVER	22	4	3	-	-	10	1	1	-	2	1
UOPPGITT REISETID	7	3	1	-	-	1	-	1	-	1	-
REISte 4 GONGER ELLER FLEIRE	2	-	-	-	-	1	-	-	-	-	1
0-14 MIN	2547	982	179	1	1	917	163	37	1	123	143
15-29 "	1498	594	50	1	1	529	152	12	-	52	107
30-44 "	696	266	83	-	-	274	5	14	1	41	12
45 MIN OG OVER	157	46	28	-	-	47	6	5	-	16	9
UOPPGITT REISETID	181	74	17	-	-	67	-	6	-	14	3
OPPMØTEPlass UTANFOR HEIMSTADKOMMUNEN	15	2	1	-	-	-	-	-	-	-	12
REISte 1 GONG	117	70	22	-	-	7	3	5	3	5	2
0-45 MIN	58	43	4	-	-	-	1	3	3	2	2
45 MIN OG OVER	2	2	-	-	-	-	-	-	-	-	-
UOPPGITT REISETID	54	41	4	-	-	-	1	3	3	2	-
REISte 2-3 GONGER	2	-	-	-	-	-	-	-	-	-	2
0-14 MIN	12	6	2	-	-	2	-	1	-	1	-
15-29 "	1	-	-	-	-	1	-	-	-	-	-
30-44 "	1	-	1	-	-	-	-	-	-	-	-
45 MIN OG OVER	9	6	1	-	-	-	-	1	-	1	-
UOPPGITT REISETID	-	-	-	-	-	-	-	-	-	-	-
REISte 4 GONGER ELLER FLEIRE	47	21	16	-	-	5	2	1	-	2	-
0-14 MIN	7	3	-	-	-	2	2	-	-	-	-
15-29 "	13	5	7	-	-	1	-	-	-	-	-
30-44 "	10	6	3	-	-	-	-	-	-	1	-
45 MIN OG OVER	17	7	6	-	-	2	-	1	-	1	-
UOPPGITT REISETID	-	-	-	-	-	-	-	-	-	-	-
UOPPGITT OPPMØTEPlass	72	32	1	-	-	23	5	1	-	1	9
KJØNN OG ALDER											
MENN											
16-19 ÅR	1913	904	110	1	1	599	112	24	2	74	86
20-24 "	70	31	5	-	-	21	11	-	-	1	1
25-29 "	167	87	11	-	-	48	12	4	-	4	1
30-39 "	241	139	8	1	-	59	15	7	-	7	5
40-49 "	419	198	21	-	-	127	22	4	1	28	18
50-59 "	316	158	13	-	-	103	13	3	-	10	16
60-66 "	439	200	27	-	-	146	23	3	1	14	25
67-69 "	229	85	25	-	-	78	12	2	-	9	18
70 ÅR OG OVER	18	4	-	-	-	11	1	1	-	-	1
KVINNER	1166	291	115	-	-	491	85	24	2	68	90
16-19 ÅR	71	15	9	-	-	34	4	2	-	5	2
20-24 "	95	29	16	-	-	30	8	2	-	7	3
25-29 "	118	43	10	-	-	43	9	2	-	8	3
30-39 "	250	92	15	-	-	92	15	3	1	14	18
40-49 "	269	68	24	-	-	123	19	6	-	12	17
50-59 "	236	33	24	-	-	108	23	5	-	16	27
60-66 "	111	9	15	-	-	54	5	4	-	5	19
67-69 "	9	1	1	-	-	5	1	-	-	1	-
70 ÅR OG OVER	7	1	1	-	-	2	1	-	1	-	1

TABELL 13. BUSTADER ETTER VIKTIGASTE KJELDE TIL OPPVARMING OG BYGGJEÅR/INSTALLASJON AV PIPE. BUSETTE ETTER BUSTADENS VIKTIGASTE KJELDE TIL OPPVARMING. 1/11 1980

	EI KJELDE VIKTIGAST						TO ELLER FLEIRE LIKEVERDIGE KJELDER					UOPP- GITT KJELDE TIL OPP- VAR- MING
	ALLE	SEN- TRAL- VARME	ELEK- TRISKE OMNAR E. L.	OMNAR FOR FLY- TANDE BRENSSEL	OMNAR FOR FAST BRENSSEL	ALLE	EL. OMNAR OG OMNAR FOR FAST BRENSSEL	EL. OMNAR OG OMNAR FOR FLY- TANDE BRENSSEL	OMNAR FOR FAST OG FLY- TANDE BRENSSEL	EL. OMNAR OG OMNAR FOR FAST OG FLY- TANDE BRENSSEL		
BUSTADER I ALT	3450	2373	178	1280	187	728	832	590	132	37	73	245
BYGGJEÅR												
1900 OG FØR	132	91	-	31	7	53	34	30	4	-	-	7
1901 - 1920	421	313	5	179	12	117	103	90	4	2	7	5
1921 - 1940	505	356	5	210	19	122	133	105	16	6	6	16
1941 - 1945	30	19	1	6	1	11	11	10	1	-	-	-
1946 - 1950	227	155	6	75	9	65	68	47	10	4	7	4
1951 - 1960	709	510	26	251	35	198	187	145	21	11	10	12
1961 - 1970	522	394	100	182	61	51	120	55	44	6	15	8
1971 - 1980	593	443	21	298	41	83	146	82	29	8	27	4
UOPPGITT	311	92	14	48	2	28	30	26	3	-	1	189
PIPE												
MED PIPE	2967	2077	82	1080	187	728	832	590	132	37	73	58
UTAN PIPE	273	268	85	183	-	-	-	-	-	-	-	5
UOPPGITT	210	28	11	17	-	-	-	-	-	-	-	182
BUSETTE I ALT	8961	6292	331	3427	582	1952	2238	1516	389	108	225	431
BUSETTE PR. BUSTAD	2,6	2,7	1,9	2,7	3,1	2,7	2,7	2,6	2,9	2,9	3,1	1,8
ROM I ALT	11663	8243	447	4575	730	2491	3249	2186	566	158	339	171
ROM PR. BUSTAD	3,7	3,6	2,6	3,7	4,0	3,5	4,0	3,8	4,5	4,3	4,7	3,3
BUSETTE PR. ROM	0,7	0,7	0,7	0,7	0,8	0,8	0,7	0,7	0,7	0,7	0,7	0,6

TABELL 14. BUSTADER ETTER SANITÆRUTSTYR OG TALET PÅ ROM. BUSETTE ETTER BUSTADENS SANITÆRUTSTYR. 1/11 1980

TALET PÅ ROM UTAN OG KJØKKEN	MED BAD						UTAN BAD					UOPP- GITT OM BAD
	ALLE	ALLE	WC I BU- STADEN	WC UTANFOR BU- STADEN	ANNA DO	UOPP- GITT DO	ALLE	WC I BU- STADEN	WC UTANFOR BU- STADEN	ANNA DO	UOPP- GITT DO	
BUSTADER I ALT	3450	2878	2802	16	11	49	319	217	57	41	4	253
1 ROM	195	140	137	-	-	3	47	24	20	3	-	8
MED KJØKKEN												
6 KVM OG OVER	86	63	63	-	-	-	20	10	9	1	-	3
MED KJØKKEN												
UNDER 6 KVM	85	63	63	-	-	-	20	11	7	2	-	2
UTAN KJØKKEN	11	4	4	-	-	-	6	2	4	-	-	1
UOPPGITT	13	10	7	-	-	3	1	1	-	-	-	2
2 ROM	583	405	389	4	1	11	160	124	24	11	1	18
MED KJØKKEN												
6 KVM OG OVER	391	264	259	3	1	1	118	97	15	5	1	9
MED KJØKKEN												
UNDER 6 KVM	149	109	107	1	-	1	35	23	8	4	-	5
UTAN KJØKKEN	2	-	-	-	-	-	2	1	1	-	-	-
UOPPGITT	41	32	23	-	-	9	5	3	-	2	-	4
3 ROM	773	689	675	5	2	7	63	42	11	9	1	21
4 "	860	831	820	3	3	5	17	12	2	3	-	12
5 "	406	392	379	2	2	9	11	6	-	5	-	3
6 "	181	174	169	1	2	2	5	2	-	3	-	2
7 "	92	88	84	1	-	3	3	-	-	3	-	1
8 ROM OG OVER	87	84	82	-	1	1	2	1	-	1	-	1
UOPPGITT	273	75	67	-	-	8	11	6	-	3	2	187
BUSETTE I ALT	8961	7931	7758	42	30	101	583	402	85	88	8	447
BUSETTE PR. BUSTAD	2,6	2,8	2,8	2,6	2,7	2,1	1,8	1,9	1,5	2,1	2,0	1,8
BUSETTE PR. ROM	0,7	0,7	0,7	0,7	0,6	0,6	0,8	0,8	0,8	0,6	0,6	0,7
ROM PR. BUSTAD	3,7	3,8	3,8	3,6	4,6	3,7	2,4	2,4	1,9	3,6	2,5	3,0

TABELL 15. BUSTADER, ROM OG BUSETTE, ETTER HUSTYPE. 1/11 1980

	ALLE	VÅ- NINGSS- HUS I TILKN. TIL GARDS- DRIFT	FRITT- LIGG- JANDE EINE- BUSTAD	REKKJEHUS, TERRASSEHUS, HUS I KJEDE, VERTIKALT DELT TOMANNS- BUSTAD	HORI- SON- TALT DELT TO- MANNSS- BUSTAD	ANNA BUSTADBYGG MED FÆRRE ENN 3 ETASJAR	BLOKK, LEIGEGÅRD ELLER ANNA BUSTADBYGG MED 3 ETASJAR EL. FLEIRE	FOR- RET- NINGSS- BYGG M.M.	BYGG FOR FEL- LES- HUS- TYPE HALD	UOPP- GITT HUS- TYPE
BUSTADER I ALT ...	3450	177	941	704	320	275	625	55	24	329
BUSETTE I ALT	8961	488	2853	2056	838	663	1315	130	31	587
BUSETTE PR. BUSTAD	2,6	2,8	3,0	2,9	2,6	2,4	2,1	2,4	1,3	1,8
ROM I ALT	11663	849	4073	2654	1028	765	1625	187	52	430
ROM PR. BUSTAD ...	3,7	4,9	4,5	3,8	3,3	2,8	2,7	3,5	2,5	3,2
BUSETTE PR. ROM ..	0,7	0,6	0,7	0,8	0,8	0,8	0,8	0,7	0,5	0,6

TABELL 16. BUSTADER ETTER EIGE-/LEIGEFORM OG AREAL. BUSETTE ETTER EIGE-/LEIGEFORHOLD TIL BUSTADEN. 1/11 1980

AREAL	ALLE	BUSTADEN BLIR EIGD			BUSTADEN BLIR LEIGD					UOPPGITT EIGE-/ LEIGE- FORM
		ALLE	PRIVAT	GJENNOM BURETTS- LAG E.L.	ALLE	VED VANLEG LEIGE- KONTRAKT	SOM TENESTE- BUSTAD	FOR EIT AVGRENSA TIDSRUM	PÅ ANDRE VILKÅR	
BUSTADER I ALT ...	3450	1717	1394	323	1262	532	707	20	3	471
UNDER 30 KVM ...	180	19	11	8	141	80	56	4	1	20
30- 39 KVM	211	26	16	10	160	85	71	4	-	25
40- 49 "	271	50	36	14	185	92	91	2	-	36
50- 59 "	285	74	58	16	180	69	108	3	-	31
60- 79 "	609	323	207	116	242	80	159	2	1	44
80- 99 "	924	707	571	136	162	67	92	3	-	55
100-129 "	414	324	311	13	69	16	52	1	-	21
130 KVM OG OVER.	211	150	148	2	52	6	46	-	-	9
UOPPGITT AREAL .	345	44	36	8	71	37	32	1	1	230
BUSETTE I ALT	8961	5148	4361	787	2908	985	1881	38	4	905
BUSETTE PR. BUSTAD	2,6	3,0	3,1	2,4	2,3	1,9	2,7	1,9	1,3	1,9
ROM I ALT	11663	7232	6187	1045	3562	1284	2223	48	7	869
ROM PR. BUSTAD ...	3,7	4,3	4,5	3,4	2,9	2,5	3,2	2,5	2,3	3,3
BUSETTE PR. ROM ..	0,7	0,7	0,7	0,7	0,8	0,8	0,8	0,8	0,6	0,6

TABELL 17. BUSTADER, BUSETTE OG ROM, ETTER BUSETTE PR. ROM I BUSTADEN. 1/11 1980

	ALLE	BUSETTE PR. ROM UTANOM KJØKKEN									
		UNDER 0,25	0,25- 0,49	0,50- 0,74	0,75- 0,99	1,00- 1,24	1,25- 1,49	1,50- 1,74	1,75- 1,99	2,00 OG OVER	UOPP- GITT
BUSTADER I ALT	3450	86	471	1043	334	818	246	103	3	73	273
BUSETTE I ALT	8961	101	742	2131	1228	2396	1122	414	21	312	494
BUSETTE PR. BUSTAD	2,6	1,2	1,6	2,0	3,7	2,9	4,6	4,0	7,0	4,3	1,8
ROM I ALT	11663	557	2134	3735	1568	2384	868	268	12	137	-
ROM PR. BUSTAD	3,7	6,5	4,5	3,6	4,7	2,9	3,5	2,6	4,0	1,9	-

TABELL 20. FAMILIAR OG PERSONAR I PRIVATHUSHALD, ETTER FAMILIETYPE OG EIGE-/LEIGEFORHOLD TIL BUSTADEN/
 TALET PÅ ROM I BUSTADEN. 1/11 1980

	I ALT			FAMILIAR MED TO ELLER FLEIRE PERSONAR							
	FAMI- LIAR	PER- SONAR	FAMI- LIAR MED EIN PER- SON	I ALT		EKTE- PAR UTAN UGIFTE BARN	EKTEPAR MED UGIFTE BARN		MOR ELLER FAR MED UGIFTE BARN		FAM. MED UOPP- GITT FAM.- TYPE
				FAMI- LIAR	PER- SONAR		FAMI- LIAR	PER- SONAR	FAMI- LIAR	PER- SONAR	
I ALT	3676	8961	1215	2461	7746	804	1405	5511	239	592	13
EIGE-/LEIGEFORHOLD TIL											
BUSTADEN											
EIGD I ALT	1866	5148	419	1447	4729	449	882	3537	114	289	2
PRIVAT	1528	4361	307	1221	4054	360	769	3101	90	228	2
GJENNOM BURETTSLAG E.L. ..	338	787	112	226	675	89	113	436	24	61	-
LEIGD I ALT	1314	2908	522	792	2386	264	435	1632	84	202	9
VED VANLEG LEIGEKONTRAKT .	551	985	307	244	678	100	101	367	40	102	3
SOM TENESTEBUSTAD	739	1881	205	534	1676	156	330	1253	43	98	5
FOR EIT AVGRENSA TIDSROM .	21	38	8	13	30	7	4	12	1	2	1
PÅ ANDRE VILKÅR	3	4	2	1	2	1	-	-	-	-	-
UOPPGITT	496	905	274	222	631	91	88	342	41	101	2
TALET PÅ ROM I BUSTADEN											
UTANOM KJØKKEN											
1 ROM	202	243	175	27	68	6	6	20	15	36	-
MED KJØKKEN											
6 KVM OG OVER	87	104	77	10	27	3	3	10	4	11	-
MED KJØKKEN											
UNDER 6 KVM	90	113	74	16	39	3	3	10	10	23	-
UTAN KJØKKEN	12	13	11	1	2	-	-	-	1	2	-
UOPPGITT	13	13	13	-	-	-	-	-	-	-	-
2 ROM	603	969	350	253	619	141	77	260	32	71	3
MED KJØKKEN											
6 KVM OG OVER	405	680	214	191	466	109	60	199	21	47	1
MED KJØKKEN											
UNDER 6 KVM	154	229	107	47	122	24	16	58	6	14	1
UTAN KJØKKEN	2	2	2	-	-	-	-	-	-	-	-
UOPPGITT	42	58	27	15	31	8	1	3	5	10	1
3 ROM	821	1898	235	586	1663	250	271	992	62	162	3
4 "	913	2740	135	778	2605	201	520	2054	56	144	1
5 "	433	1341	69	364	1272	91	250	1035	22	52	1
6 "	197	596	34	163	562	31	121	477	10	21	1
7 "	116	355	24	92	331	21	65	270	5	17	1
8 ROM OG OVER	107	325	23	84	302	17	56	241	11	27	-
UOPPGITT	284	494	170	114	324	46	39	162	26	62	3

 TABELL 21. TALET PÅ PRIVATHUSHALD MED UTVALDE KJENNETEIKN FOR BUSTADSTANDARD, OG DISPONERING AV PERSONBIL.
 BUSETTE I SLIKE HUSHALD, ETTER ALDER. 1/11 1980

	ALLE	WC I BUSTADEN	BAD I BUSTADEN	TELEFON I BUSTADEN	BRENSEL- OMN I BUSTADEN	BUSTAD- EN BYGD ETTER 1945	HUSHALD- ET EIG BUSTADEN	KJØKKEN 6 KVM OG OVER I BUSTADEN	HUSHALD- ET DIS- PONERER BIL
PRIVATHUSHALD	3450	3080	2878	1941	2775	2051	1717	2623	2158
BUSETTE	8961	8292	7931	5426	7623	5841	5148	7331	6697
0-19 ÅR	2493	2348	2283	1471	2162	1820	1548	2126	2140
20-39 "	2368	2178	2049	1232	1951	1590	1235	1933	1958
40-59 "	2060	1947	1901	1413	1817	1363	1333	1748	1666
60-69 "	1179	1076	1009	759	1024	644	655	919	686
70-79 "	674	577	533	422	524	346	303	474	204
80 ÅR OG OVER	187	166	156	129	145	78	74	131	43
BUSETTE PR. BUSTAD	2,6	2,7	2,8	2,8	2,7	2,8	3,0	2,8	3,1
ROM PR. BUSTAD	3,7	3,7	3,8	4,1	3,9	3,9	4,3	3,9	4,1
BUSETTE PR. ROM	0,7	0,7	0,7	0,7	0,7	0,7	0,7	0,7	0,8
HUSHALD DER FØREKOMST AV KJENNETEIKNET IKKJE ER OPPGITT	-	238	253	300	191	311	471	343	367

TABELL 22. FOLKEMENGDEN ETTER ALDER, KJØNN OG TYPE BUSTADSTRØK/GRUNNKRINS. 1/11 1980

	I ALT	ALDER. ÅR										
		0-6	7-15	16-19	20-24	25-29	30-49	50-59	60-66	67-69	70-79	80 OG OVER
KOMMUNEN	9074	745	1217	532	738	630	1924	1148	854	338	703	245
MENN	4599	390	617	274	407	342	1004	605	422	163	287	88
KVINNER	4475	355	600	258	331	288	920	543	432	175	416	157
TYPE BUSTADSTRØK OG												
KJØNN												
TETTBYGDE STRØK	7757	650	1018	448	638	562	1625	1018	749	279	578	192
MENN	3922	338	518	231	350	310	846	539	361	138	227	64
KVINNER	3835	312	500	217	288	252	779	479	388	141	351	128
5091 SKARDE	233	47	52	8	15	34	58	9	-	2	8	-
MENN	115	25	27	3	5	15	29	7	-	2	2	-
KVINNER	118	22	25	5	10	19	29	2	-	-	6	-
5092 DDDA	6504	501	843	357	522	456	1345	863	673	250	515	179
MENN	3273	262	427	188	290	256	694	451	315	124	206	60
KVINNER	3231	239	416	169	232	200	651	412	358	126	309	119
5093 TYSSEDAL	1020	102	123	83	101	72	222	146	76	27	55	13
MENN	534	51	64	40	55	39	123	81	46	12	19	4
KVINNER	486	51	59	43	46	33	99	65	30	15	36	9
SPREIDTBYGDE STRØK	1295	94	198	82	95	67	292	129	105	57	123	53
MENN	661	51	99	42	52	31	154	65	61	24	58	24
KVINNER	634	43	99	40	43	36	138	64	44	33	65	29
UOPPGITT BUSTADSTRØK	22	1	1	2	5	1	7	1	-	2	2	-
GRUNNKRINS OG KJØNN												
01 RØLDAL	606	39	84	35	47	32	115	69	56	35	58	36
MENN	297	20	40	13	26	14	58	32	33	16	29	16
KVINNER	309	19	44	22	21	18	57	37	23	19	29	20
0101 BRATTLANDSDALEN	22	-	-	3	-	-	2	3	7	-	5	2
MENN	10	-	-	1	-	-	-	1	5	-	2	1
KVINNER	12	-	-	2	-	-	2	2	2	-	3	1
0102 HORDA	99	8	13	6	8	8	11	11	13	7	9	5
MENN	51	6	8	2	4	4	6	6	5	2	5	3
KVINNER	48	2	5	4	4	4	5	5	8	5	4	2
0103 KYRKJEKRINSEN I	47	6	3	1	6	7	6	3	4	2	8	1
MENN	25	1	3	-	2	4	4	1	2	1	6	1
KVINNER	22	5	-	1	4	3	2	2	2	1	2	-
0104 KYRKJEKRINSEN II	282	16	43	23	22	12	64	35	15	12	18	22
MENN	134	8	21	8	13	4	31	17	13	5	7	7
KVINNER	148	8	22	15	9	8	33	18	2	7	11	15
0105 FJETLAND	73	5	10	-	5	2	20	6	8	6	7	4
MENN	35	2	3	-	3	1	11	3	4	2	3	3
KVINNER	38	3	7	-	2	1	9	3	4	4	4	1
0106 KYRKJEKRINSEN III	83	4	15	2	6	3	12	11	9	8	11	2
MENN	42	3	5	2	4	1	6	4	4	6	6	1
KVINNER	41	1	10	-	2	2	6	7	5	2	5	1
02 ODDADALEN	800	97	150	44	54	64	210	53	38	19	63	8
MENN	417	54	80	25	26	29	112	32	22	8	27	2
KVINNER	383	43	70	19	28	35	98	21	16	11	36	6
0201 SELJESTAD	58	6	8	4	6	6	16	3	3	2	3	1
MENN	36	6	8	2	2	2	10	2	1	1	2	-
KVINNER	22	-	-	2	4	4	6	1	2	1	1	1
0202 SKARE	387	67	75	16	28	44	105	16	5	5	23	3
MENN	199	36	38	9	12	21	56	12	4	1	9	1
KVINNER	188	31	37	7	16	23	49	4	1	4	14	2
0203 JØSENDAL	117	8	25	8	6	3	26	13	10	4	13	1
MENN	54	3	8	4	5	1	12	7	6	2	5	1
KVINNER	63	5	17	4	1	2	14	6	4	2	8	-
0204 HILDAL/SANDVIN	138	11	29	10	5	5	37	9	12	2	16	2
MENN	74	6	18	6	3	1	19	5	7	1	8	-
KVINNER	64	5	11	4	2	4	18	4	5	1	8	2
0205 JORDAL	100	5	13	6	9	6	26	12	8	6	8	1
MENN	54	3	8	4	4	4	15	6	4	3	3	-
KVINNER	46	2	5	2	5	2	11	6	4	3	5	1
03 ODDA	5482	412	677	306	438	389	1116	728	575	215	469	157
MENN	2731	218	330	159	240	219	571	389	261	106	187	51
KVINNER	2751	194	347	147	198	170	545	339	314	109	282	106
0301 VASSTUN/MANNSÅKER	103	9	14	3	5	7	19	10	11	1	11	13
MENN	50	5	5	3	2	3	12	5	6	1	5	3
KVINNER	53	4	9	-	3	4	7	5	5	-	6	10
0302 HJØLLO	80	5	15	10	5	7	15	11	5	3	2	2
MENN	38	1	5	7	3	3	6	6	3	2	1	1
KVINNER	42	4	10	3	2	4	9	5	2	1	1	1
0303 RAGDE	603	81	107	32	44	58	178	43	24	11	21	4
MENN	324	50	55	20	23	23	101	25	12	3	11	1
KVINNER	279	31	52	12	21	35	77	18	12	8	10	3
0304 FREIM	690	49	95	59	54	41	163	102	78	17	27	5
MENN	356	27	40	30	33	26	82	53	37	13	13	2
KVINNER	334	22	55	29	21	15	81	49	41	4	14	3
0305 EIDE	1013	69	117	53	82	72	183	145	104	53	99	36
MENN	478	32	59	33	43	39	83	77	45	22	35	10
KVINNER	535	37	58	20	39	33	100	68	59	31	64	26

TABELL 22 (FORTS.)

I ALT	ALDER. ÅR											
	0-6	7-15	16-19	20-24	25-29	30-49	50-59	60-66	67-69	70-79	80 OG OVER	
0307 DALEN	563	49	59	21	36	45	96	64	60	26	62	45
MENN	271	23	30	9	18	25	53	34	29	14	24	12
KVINNER	292	26	29	12	18	20	43	30	31	12	38	33
0308 RØDNA/HETLEFLOT ..	574	24	89	49	54	25	141	83	53	17	33	6
MENN	289	15	45	22	29	17	63	48	27	9	12	2
KVINNER	285	9	44	27	25	8	78	35	26	8	21	4
0309 NYLAND/BYGOABBØEN	577	51	70	31	48	46	114	80	55	27	47	8
MENN	292	32	37	15	25	25	61	40	26	10	17	4
KVINNER	285	19	33	16	23	21	53	40	29	17	30	4
0310 BYGDA	418	18	36	15	24	20	58	65	72	24	75	11
MENN	190	4	16	7	17	11	29	34	25	13	31	3
KVINNER	228	14	20	8	7	9	29	31	47	11	44	8
0311 SENTRUM	359	29	24	8	35	36	52	45	56	19	41	14
MENN	183	16	13	1	18	27	31	24	23	10	14	6
KVINNER	176	13	11	7	17	9	21	21	33	9	27	8
0312 KALVANES	502	28	51	25	51	32	97	80	57	17	51	13
MENN	260	13	25	12	29	20	50	43	28	9	24	7
KVINNER	242	15	26	13	22	12	47	37	29	8	27	6
04 VESTSIDA	1088	90	176	55	88	68	244	144	105	39	54	25
MENN	575	44	101	30	53	38	132	66	57	20	22	12
KVINNER	513	46	75	25	35	30	112	78	48	19	32	13
0401 TOKHEIM	656	50	86	29	58	45	121	98	81	29	42	17
MENN	348	25	53	15	34	28	65	45	43	15	18	7
KVINNER	308	25	33	14	24	17	56	53	38	14	24	10
0402 EITRHEIM	366	39	80	22	26	22	108	37	17	6	4	5
MENN	194	19	44	14	16	9	58	17	11	3	1	2
KVINNER	172	20	36	8	10	13	50	20	6	3	3	3
0403 DIGRANES	66	1	10	4	4	1	15	9	7	4	8	3
MENN	33	-	4	1	3	1	9	4	3	2	3	3
KVINNER	33	1	6	3	1	-	6	5	4	2	5	-
05 AUSTSIDA	1076	106	129	90	106	76	232	153	80	28	57	19
MENN	563	53	66	46	57	41	127	85	49	12	20	7
KVINNER	513	53	63	44	49	35	105	68	31	16	37	12
0501 TYSSDAL VEST ...	337	46	36	23	38	33	67	48	32	5	7	2
MENN	194	21	21	10	22	20	43	28	20	2	5	2
KVINNER	143	25	15	13	16	13	24	20	12	3	2	-
0502 TYSSDAL AUST ...	706	59	92	63	66	42	160	99	44	22	48	11
MENN	351	31	44	32	35	21	82	54	26	10	14	2
KVINNER	355	28	48	31	31	21	78	45	18	12	34	9
0503 STANA/SKJELVIK ..	33	1	1	4	2	1	5	6	4	1	2	6
MENN	18	1	1	4	-	-	2	3	3	-	1	3
KVINNER	15	-	-	-	2	1	3	3	1	1	1	3
UOPPGITT HEIMSTAD.....	22	1	1	2	5	1	7	1	-	2	2	-

TABELL 23. YRKESAKTIVE 16 ÅR OG OVER, ETTER NÆRING, KJØNN OG TYPE BUSTADSTRØK/GRUNNKRINS. 1/11 1980

I ALT	JORD- BRUK, SKOG- BRUK, FISKE OG FANGST	INDU- STRI OG BERG- VERKS- DRIFT	KRAFT- OG VASS- FOR- SYNING	BYGGJE- OG ANLEGG- SEMÐ	VARE- HANDEL, HOTELL- OG RES- TAURANT- VERK- SEMÐ	TRANSPORT, LAGRING, POST OG TELE- KOMMUNI- KASJONAR	BANK-, FI- NANS- OG FORSIK- RINGSVERK- SEMÐ, EIGED- DRIFT OG FORR.MESS. TENESTE- YTING	OFFENTLEG, SOSIAL OG PRIVAT TENESTE- YTING	UOPP- GITT NÆRING	
KOMMUNEN	4614	140	1874	144	297	683	197	92	1141	46
MENN	2800	91	1560	123	265	189	141	38	368	25
KVINNER	1814	49	314	21	32	494	56	54	773	21
TYPE BUSTADSTRØK OG KJØNN										
TETTBYGDE STRØK	3975	23	1789	97	222	566	154	87	1003	34
MENN	2415	18	1488	83	193	151	107	34	323	18
KVINNER	1560	5	301	14	29	415	47	53	680	16
5091 SKARDE	99	1	24	4	14	15	7	6	28	-
MENN	58	1	21	4	14	3	5	2	8	-
KVINNER	41	-	3	-	-	12	2	4	20	-
5092 ODDA	3326	21	1459	36	195	484	128	79	892	32
MENN	1999	17	1222	31	170	131	90	32	289	17
KVINNER	1327	4	237	5	25	353	38	47	603	15
5093 TYSSDAL	550	1	306	57	13	67	19	2	83	2
MENN	358	-	245	48	9	17	12	-	26	1
KVINNER	192	1	61	9	4	50	7	2	57	1
SPREIDTBYGDE STRØK	633	117	84	47	75	117	43	5	134	11
MENN	382	73	72	40	72	38	34	4	42	7
KVINNER	251	44	12	7	3	79	9	1	92	4
UOPPGITT BUSTADSTRØK	6	-	1	-	-	-	-	-	4	1
GRUNNKRINS OG KJØNN										
01 RØLDAL	291	48	15	31	38	50	26	4	73	6
MENN	165	26	13	28	37	15	21	3	17	5
KVINNER	126	22	2	3	1	35	5	1	56	1
0101 BRATTLANDSDALEN ..	9	6	1	-	2	-	-	-	-	-
MENN	6	3	1	-	2	-	-	-	-	-
KVINNER	3	3	-	-	-	-	-	-	-	-
0102 HORDA	46	5	6	2	7	12	5	-	7	2
MENN	24	3	5	2	7	1	3	-	1	2
KVINNER	22	2	1	-	-	11	2	-	6	-
0103 KYRKJEKRINSEN I ..	26	7	2	-	7	2	3	-	5	-
MENN	16	6	1	-	6	1	2	-	-	-
KVINNER	10	1	1	-	1	1	1	-	5	-
0104 KYRKJEKRINSEN II ..	141	14	4	21	13	28	10	3	47	1
MENN	77	7	4	20	13	9	8	2	14	-
KVINNER	64	7	-	1	-	19	2	1	33	1
0105 FJETLAND	31	7	1	3	4	2	6	1	6	1
MENN	20	4	1	2	4	1	6	1	-	1
KVINNER	11	3	-	1	-	1	-	-	6	-
0106 KYRKJEKRINSEN III ..	38	9	1	5	5	6	2	-	8	2
MENN	22	3	1	4	5	3	2	-	2	2
KVINNER	16	6	-	1	-	3	-	-	6	-
02 ODDADALEN	376	52	77	9	48	76	21	7	81	5
MENN	233	35	67	8	46	26	16	3	30	2
KVINNER	143	17	10	1	2	50	5	4	51	3
0201 SELJESTAD	27	1	4	-	2	15	3	-	2	-
MENN	16	1	3	-	1	7	3	-	1	-
KVINNER	11	-	1	-	1	8	-	-	1	-
0202 SKARE	175	15	35	6	28	29	12	7	39	4
MENN	107	11	31	5	28	7	9	3	12	1
KVINNER	68	4	4	1	-	22	3	4	27	3
0203 JØSENDAL	52	11	10	-	6	12	3	-	9	1
MENN	33	7	8	-	6	5	2	-	4	1
KVINNER	19	4	2	-	-	7	1	-	5	-
0204 HILDAL/SANDVIN ...	71	17	15	1	8	12	-	-	18	-
MENN	43	12	12	1	7	5	-	-	6	-
KVINNER	28	5	3	-	1	7	-	-	12	-
0205 JORDAL	51	8	13	2	4	8	3	-	13	-
MENN	34	4	13	2	4	2	2	-	7	-
KVINNER	17	4	-	-	-	6	1	-	6	-
03 ODDA	2814	13	1144	34	180	431	110	72	805	25
MENN	1668	12	959	29	157	119	77	29	274	12
KVINNER	1146	1	185	5	23	312	33	43	531	13
0301 VASSTUN/HANNSÅKER ..	42	6	11	1	4	1	1	2	15	1
MENN	28	5	9	1	4	-	1	1	6	1
KVINNER	14	1	2	-	-	1	-	1	9	-
0302 HJØLLO	48	-	20	-	2	13	-	1	12	-
MENN	27	-	11	-	2	9	-	1	4	-
KVINNER	21	-	9	-	-	4	-	-	8	-
0303 RAGDE	334	1	143	5	14	55	18	15	80	3
MENN	196	1	116	5	11	12	11	5	33	2
KVINNER	138	-	27	-	3	43	7	10	47	1
0304 FREIM	402	-	160	10	19	69	14	12	116	2
MENN	244	-	140	9	17	23	11	8	35	1
KVINNER	158	-	20	1	2	46	3	4	81	1

TABELL 23 (FORTS.)

	JORD- BRUK, SKOG- BRUK, FISKE OG FANGST	INDU- STRI OG BERG- VERKS- DRIFT	KRAFT- OG VASS- FOR- SYNING	BYGGJE- OG ANLEGG- SEMĐ	VARE- HANDEL, HOTELL- OG RES- TAURANT- VERK- SEMĐ	TRANSPORT, LAGRING, POST OG TELE- KOMMUNI- KASJONAR	BANK-, FI- NANS- OG FORSIK- RINGSVERK- SEMĐ, EIGED.- DRIFT OG FORR.MESS. TENESTE- YTING	OFFENTLEG, SOCIAL OG PRIVAT TENESTE- YTING	UOPP- GITT NERING	
0305 EIDE	501	1	163	3	44	52	17	10	207	4
MENN	279	1	137	2	38	13	13	1	72	2
KVINNER	222	-	26	1	6	39	4	9	135	2
0307 DALEN	247	-	112	4	17	31	8	6	65	4
MENN	156	-	99	4	14	9	6	4	18	2
KVINNER	91	-	13	-	3	22	2	2	47	2
0308 RØDNA/HETLEFLOT ..	333	2	119	5	16	51	12	8	115	5
MENN	189	2	98	4	14	18	6	2	43	2
KVINNER	144	-	21	1	2	33	6	6	72	3
0309 NYLAND/BYGDABØEN .	286	2	141	2	19	42	6	4	68	2
MENN	168	2	120	2	14	6	3	-	20	1
KVINNER	118	-	21	-	5	36	3	4	48	1
0310 BYGDA	176	1	63	-	16	29	11	3	50	3
MENN	104	1	53	-	15	8	8	1	17	1
KVINNER	72	-	10	-	1	21	3	2	33	2
0311 SENTRUM	176	-	96	1	9	36	1	1	31	1
MENN	113	-	81	-	9	13	-	1	9	-
KVINNER	63	-	15	1	-	23	1	-	22	1
0312 KALVANES	269	-	116	3	20	52	22	10	46	-
MENN	164	-	95	2	19	8	18	5	17	-
KVINNER	105	-	21	1	1	44	4	5	29	-
04 VESTSIDA	547	22	321	3	17	57	20	7	93	7
MENN	352	16	268	2	15	12	14	3	17	5
KVINNER	195	6	53	1	2	45	6	4	76	2
0401 TOKHEIM	324	5	191	2	8	35	16	6	55	6
MENN	212	2	164	2	7	8	11	2	11	5
KVINNER	112	3	27	-	1	27	5	4	44	1
0402 EITRHEIM	188	3	124	-	7	18	2	1	32	1
MENN	119	3	99	-	6	4	2	1	4	-
KVINNER	69	-	25	-	1	14	-	-	28	1
0403 DIGRANES	35	14	6	1	2	4	2	-	6	-
MENN	21	11	5	-	2	-	1	-	2	-
KVINNER	14	3	1	1	-	4	1	-	4	-
05 AUSTSIDA	580	5	316	67	14	69	20	2	85	2
MENN	379	2	253	56	10	17	13	-	27	1
KVINNER	201	3	63	11	4	52	7	2	58	1
0501 TYSSedal VEST	184	-	114	19	2	18	5	-	24	2
MENN	131	-	99	16	2	4	3	-	6	1
KVINNER	53	-	15	3	-	14	2	-	18	1
0502 TYSSedal AUST	378	1	192	48	11	50	14	2	60	-
MENN	236	-	146	40	7	13	9	-	21	-
KVINNER	142	1	46	8	4	37	5	2	39	-
0503 STANA/SKJELVIK ...	18	4	10	-	1	1	1	-	1	-
MENN	12	2	8	-	1	-	1	-	-	-
KVINNER	6	2	2	-	-	1	-	-	1	-
UOPPGITT HEIMSTAD.....	6	-	1	-	-	-	-	-	4	1

TABELL 24. TALET PÅ PRIVATHUSHALD MED UTVALDE KJENNETEIKN FOR BUSTADSTANDARD, OG DISPONERING AV PERSONBIL. BUSTADSTRØK/GRUNNKRINS. 1/11 1980

	ALLE	WC I BUSTADEN	WC UTANFOR BUSTADEN	ANNA DO	BAD I BUSTADEN	TELEFON I BUSTADEN	PIPE I BUSTADEN	BU- STADEN BYGD ETTER 1945	HUSHALD- ET EIG BUSTADEN	KJØKKEN 6 KVM OG OVER I BUSTADEN	HUSHALD- ET DISPO- NERER BIL
KOMMUNEN	3450	3080	75	57	2878	1941	2967	2051	1717	2623	2158
TYPE BUSTADSTRØK											
TETTBYGDE STRØK	2991	2708	71	7	2507	1643	2547	1811	1413	2258	1853
5091 SKARDE	64	62	-	-	62	40	58	61	54	55	57
5092 ODDA	2535	2286	58	6	2120	1416	2166	1605	1286	1887	1563
5093 TYSSDAL	392	360	13	1	325	187	323	145	73	316	233
SPREIDTBYGDE STRØK .	450	369	4	50	368	298	418	240	304	363	302
UOPPGITT BUSTADSTRØK	9	3	-	-	3	-	2	-	-	2	3
GRUNNKRINS											
01 RØLDAL	211	184	-	13	179	140	196	122	146	170	139
0101 BRATTLANDSDAL	10	5	-	4	6	8	9	1	7	8	4
0102 HORDA	38	36	-	1	33	27	35	21	25	26	23
0103 KYRKJEKRINSEN	18	15	-	2	14	10	17	10	13	15	12
0104 KYRKJEKRINSEN	87	77	-	3	76	61	81	61	56	77	63
0105 FJETLAND	27	25	-	1	25	17	26	14	22	20	16
0106 KYRKJEKRINSEN	31	26	-	2	25	17	28	15	23	24	21
02 ODDADALEN	264	212	4	33	214	164	241	159	186	211	193
0201 SELJESTAD ...	27	18	1	3	17	18	20	16	11	14	13
0202 SKARE	115	102	-	9	98	67	107	83	90	103	93
0203 JØSENDAL	38	33	1	2	33	27	34	23	27	27	24
0204 HILDAL/SANDVI	48	28	1	17	33	30	46	22	36	38	33
0205 JORDAL	36	31	1	2	33	22	34	15	22	29	30
03 ODDA	2184	1953	55	6	1792	1209	1830	1364	1126	1603	1317
0301 VASSTUN/MANNS	28	23	1	4	24	21	27	16	20	26	22
0302 HJØLLO	24	22	-	1	23	18	22	17	20	23	18
0303 RAGDE	207	199	1	-	199	127	143	170	152	147	162
0304 FREIM	241	223	1	-	214	166	213	197	164	190	181
0305 EIDE	445	409	2	-	391	239	313	349	211	335	249
0307 DALEN	204	182	6	1	142	101	187	72	108	155	113
0308 RØDNA/HETLEFL	201	184	2	-	183	138	190	167	134	169	146
0309 NYLAND/BYGDAB	227	199	5	-	189	106	205	117	43	141	136
0310 BYGDA	210	192	2	-	192	120	180	161	141	129	83
0311 SENTRUM	179	137	22	-	78	72	157	16	28	122	81
0312 KALVANES	218	183	13	-	157	101	193	82	105	166	126
04 VESTSIDA	373	352	3	3	348	226	358	253	176	306	261
0401 TOKHEIM	242	232	2	-	229	127	235	162	86	184	155
0402 EITRHEIM	109	101	1	-	99	80	101	79	74	100	91
0403 DIGRANES	22	19	-	3	20	19	22	12	16	22	15
05 AUSTSIDA	409	376	13	2	342	202	340	153	83	331	245
0501 TYSSDAL VEST	145	130	6	1	92	42	105	6	6	113	76
0502 TYSSDAL AUST	252	235	7	-	238	150	223	143	67	208	161
0503 STANA/SKJELVI	12	11	-	1	12	10	12	4	10	10	8
UOPPGITT HEIMSTAD...	9	3	-	-	3	-	2	-	-	2	3

OVERSYN SOM VISER KVA FOR KOMMUNE OG FOLKETELJINGSKRINS
GRUNNKRINSANE I 1980 HØYRDE TIL VED FOLKE- OG BUSTADTELJINGA I 1970

GRUNNKRINS 1980	KOMM 1970	---FOLKETELJINGSKRINS 1970--- HEIL KRINS	DEL AV KRINS
0101 BRATTLANDSDALEN	1228	18	
0102 HORDA	1228		19
0103 KYRKJEKRINSEN I	1228	20	
0104 KYRKJEKRINSEN II	1228	21	
0105 FJETLAND	1228	22	19
0106 KYRKJEKRINSEN III	1228	23	
0107 VALLDALEN/MIDDALSRUSTI	1228		IKKJE BUSETNAD
0201 SELJESTAD	1228		1
0202 SKARE	1228		1
0203 JØSENDAL	1228	2	
0204 HILDAL/SANDVIN	1228		3
0205 JORDAL	1228		3
0206 REINSNØSI	1228		IKKJE BUSETNAD
0301 VASSTUN/MANNSÅKER	1228		4
0302 HJØLLO	1228		4
0303 RAGDE	1228		4
0304 FREIM	1228		3-4
0305 EIDE	1228		5-10
0306 FIDFÅSEN	1228		5
0307 DALEN	1228		6-10
0308 RÅDNA/HETLEFLOTT	1228		7-10
0309 NYLANDØ/BYGDABØEN	1228		7-10
0310 BYGDA	1228		7-10
0311 SENTRUM	1228		7-10
0312 KALVANES	1228	11	
0401 TOKHEIM	1228		12
0402 EITRHEIM	1228		12
0403 ØIGRANES	1228		16
0501 TYSSedal VEST	1228		14
0502 TYSSedal AUST	1228	15	14
0503 STANA/SKJELVIK	1228		16
0504 RINGEDALSVATNET/LANGEVATNE	1228		IKKJE BUSETNAD

1228 ODDA



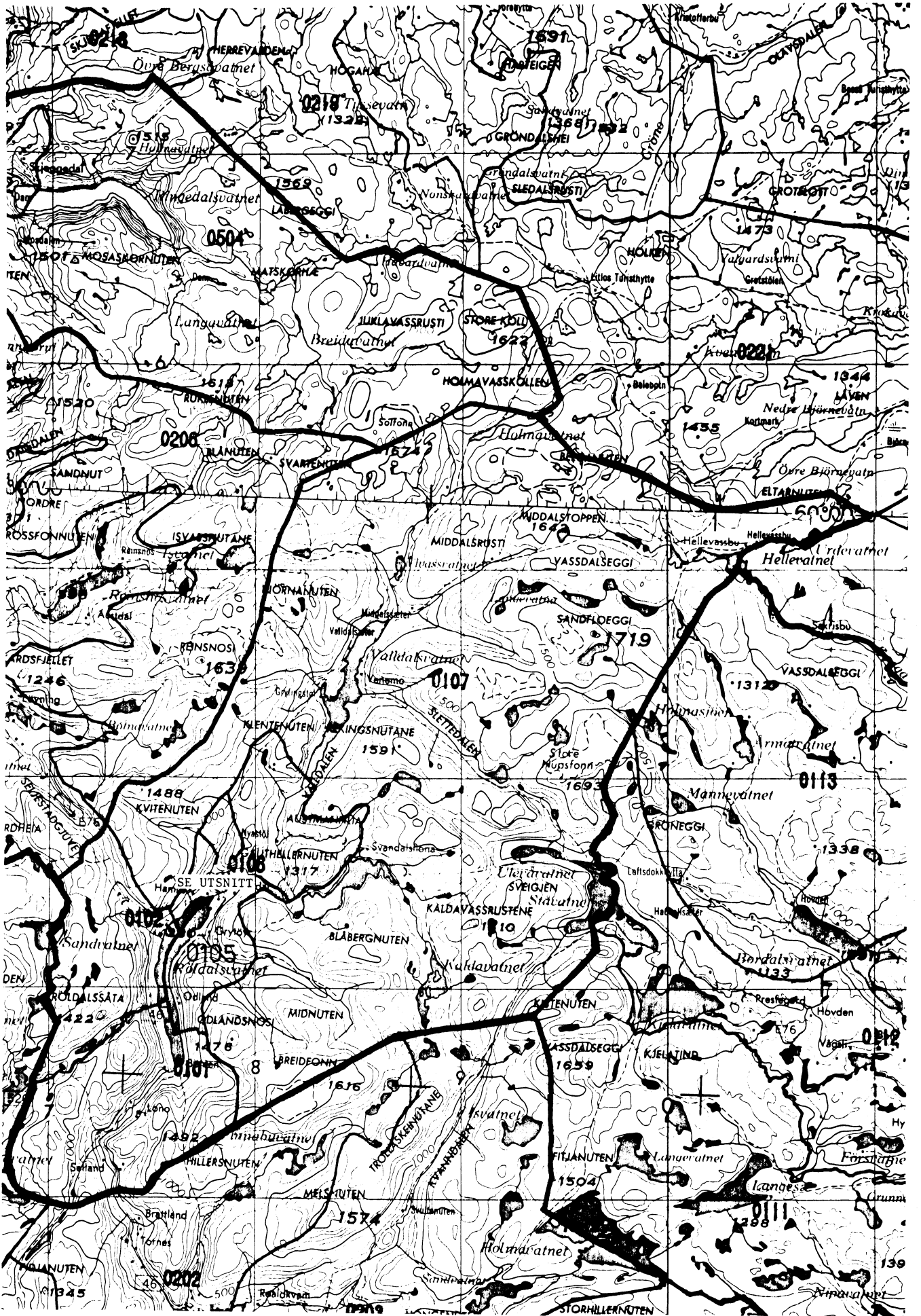

UTSNITT AV KRINSKART

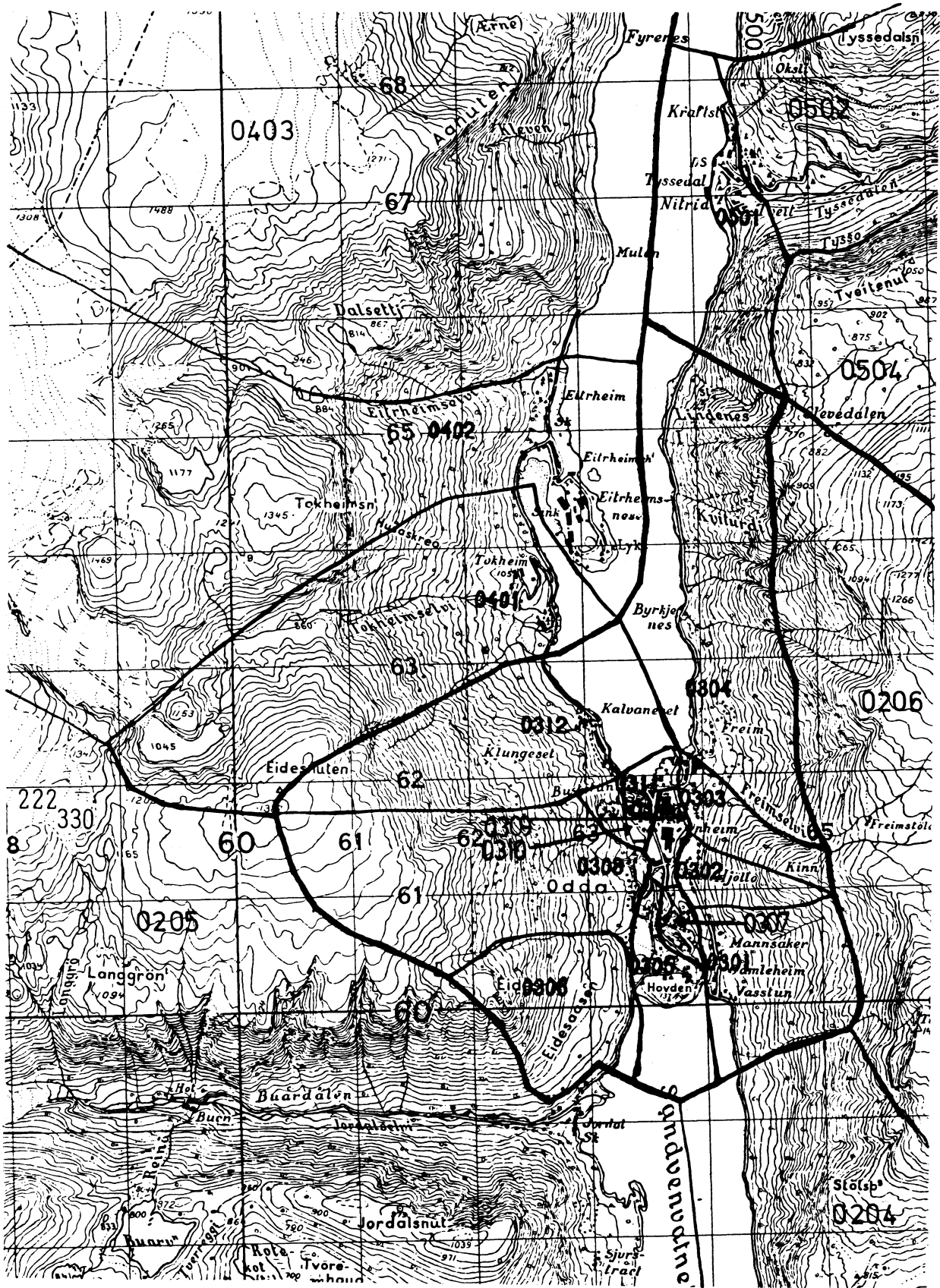

MALESTOKK CA. 1:50 000

UTSNITT AV KRINSKART

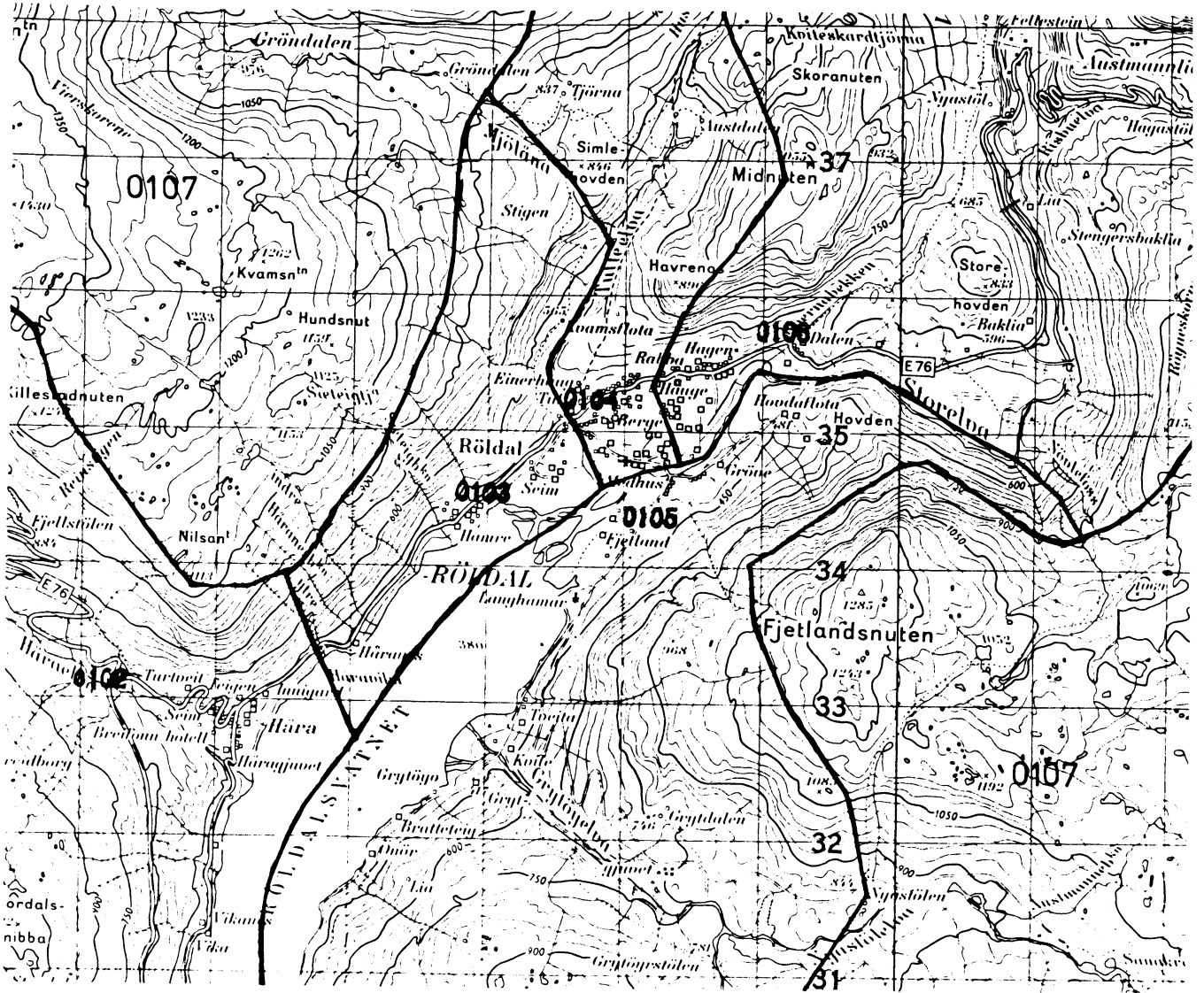

MALESTOKK CA. 1:50 000

AVGRENŚING AV SKARDE TETTSTAD

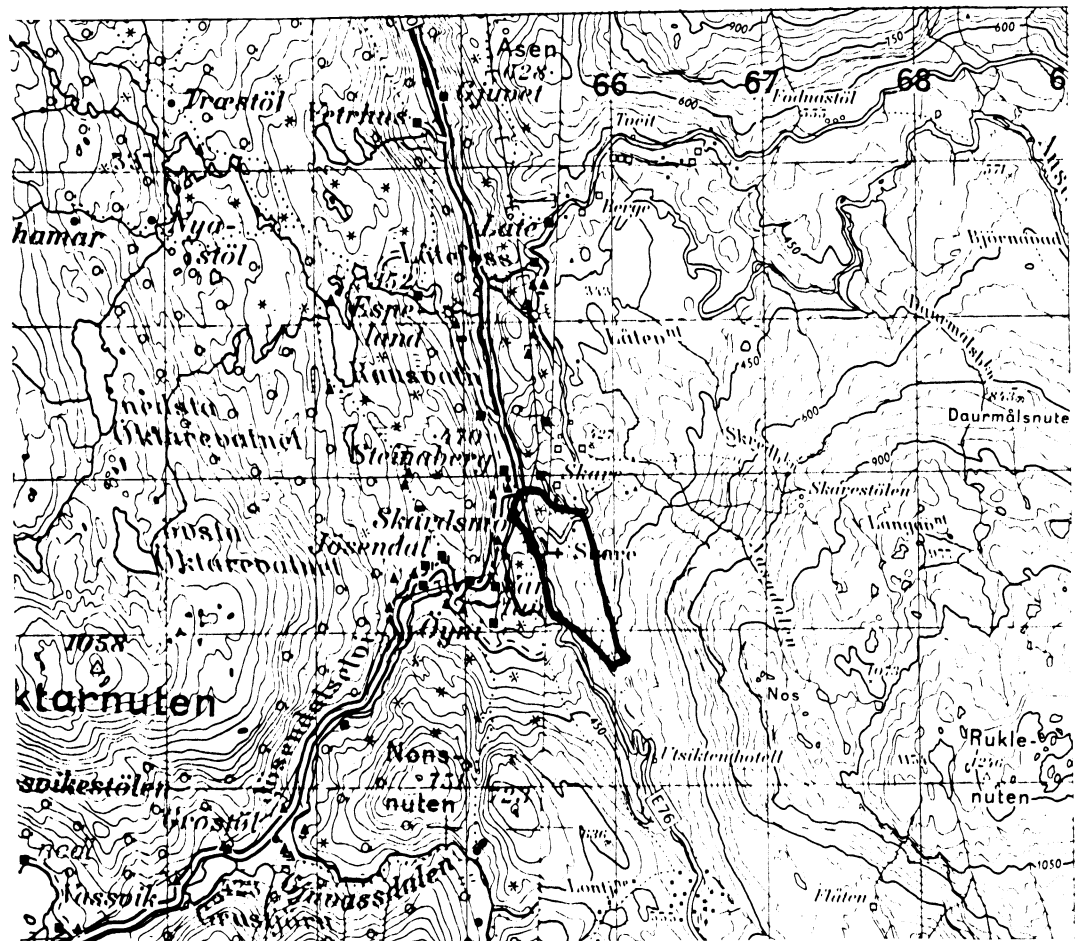

MÅLESTOKK CA. 1:50 000

Med samtykke frå Norges geografiske oppmåling
er NGOs kartmateriale brukt som kartgrunnlag.

Personskjema

Folke- og bustadteljing 1980

Undergitt
teiepliktStatistisk
Sentralbyrå
Folke-
teljingskontoretSend skjemaet tilbake i svarkonvolutten
som mottakaren av bustadskjemaet
har fått.

Lovheimel:

Stortingsvedtak av 16. november 1978, med heimel i lov nr. 2 av 25. april 1907.

SET KRYSS SLIK: IKKJE SLIK: BRUK HELST
BLYANT ELLER
BLÅ/SVART
KULEPENN.

H

1. Kven bur De saman med i husværet? Rettleinga fortel kva vi meiner med eit husvære.
Set fleire kryss om nødvendig.

- | | |
|--|--|
| 1 <input type="checkbox"/> Ingen | 4 <input type="checkbox"/> Dotter, son |
| 2 <input type="checkbox"/> Ektemake | 5 <input type="checkbox"/> Mor, far |
| 3 <input type="checkbox"/> Person eg er forlova med,
eller lev saman med
(utan formelt ekteskap) | 6 <input type="checkbox"/> Sysken, svigerforeldre, barnebarn,
svoger, svigerinne, svigerbarn, tante,
onkel, nevø, niese, besteforeldre |
| | 7 <input type="checkbox"/> Andre personar |

**2. Kva for trussamfunn
er De tilslutta?**

- | |
|---|
| 1 <input type="checkbox"/> Den norske kyrkja
(statskyrkja) |
| 2 <input type="checkbox"/> Trussamfunn utanfor
Den norske kyrkja |
| 3 <input type="checkbox"/> Ikkje tilslutta noko
trussamfunn |

3. Utanlandsk utdanning.Dette spørsmålet skal berre dei svare på som har teke
utdanning utanfor Noreg.Dei som budde i Noreg i 1970 skal ikkje føre opp
utanlandsk utdanning teke før 1970.**Før opp viktigaste utdanninga, i kva for land ho er
fullført, og kor lang skolegang De har i utlandet.**

Utdanning

Land

Samla skolegang i utlandet (talet på år)

**4. Kva var viktigaste kjelda Dykkar til livsopphald
i året frå 1. nov. -79 til 31. okt. -80?**
Set berre eitt kryss.

- | | |
|---|--|
| 1 <input type="checkbox"/> Inntekta frå eige arbeid, eller arbeidet
til andre personar (t.d. ektemake, foreldre) | |
| 2 <input type="checkbox"/> Verneplikts-/sivilteneste | |
| 3 <input type="checkbox"/> Pensjon, trygd | 4 <input type="checkbox"/> Stipend, lån, formue,
føderåd, leigeinntekt eller
anna formuesinntekt |

**5. Utførte De inntektsgivande arbeid i minst
100 timar i året frå 1. nov. -79 til 31. okt. -80?**Arbeid som ein familiemedlem gjer i ei
familiebedrift (t.d. gardsbruk, butikk) blir
og rekna som inntektsgivande arbeid.

- | | |
|-------------------------------|--------------------------------|
| 1 <input type="checkbox"/> Ja | 2 <input type="checkbox"/> Nei |
| Sjå rettleinga | |

Spørsmål 6 - 15 gjeld inntektsgivande arbeid. Berre dei som har svart "Ja" på spørsmål 5 skal svare på desse.**6. Før opp namn og adresse på den arbeidsstaden (bedrifta) der De
utførte inntektsgivande arbeid lengst tid i året frå 1. nov. -79 til
31. okt. -80. Med bedrift meiner vi t.d. butikk, kontor, gardsbruk,
fabrikk e.l. Sjå rettleinga.**

Namn

Adresse:

Poststad:

**7. Gjer greie for verksemda på denne
arbeidsstaden så nøye som råd er.
Skriv t.d. jordbruk, produksjon av møbel,
leigebiltransport, bokhandel, sal av bilar e.l.**

Verksemd:

**8. Kva for yrke (tittel) hadde De på
denne arbeidsstaden?
Skriv t.d. heimehjelp, rørløggjar, sjuke-
pleiar, damefrisør, reklamekonsulent,
platearbeidar, reingjeringshjelp e.l.**

Yrke:

**9. Korleis er /var De nytt til arbeidsstaden
De har nemnt i spørsmål 6?**

- | | |
|--|---|
| 1 <input type="checkbox"/> Som fast eller mellombels tilsett | 3 <input type="checkbox"/> Som familiemedlem
utan fast løn i
familiebedrift |
| 2 <input type="checkbox"/> Som sjølvstendig
(eigar) | |

10. Kor mange timar inntektsgivande arbeid utførte De i året frå 1. nov. -79 til 31. okt. -80?
Ta med alt inntektsgivande arbeid De utførte i heile perioden.

- | | |
|--|--|
| 1 <input type="checkbox"/> 100 - 499
arbeidstimar | 3 <input type="checkbox"/> 1000 - 1299
arbeidstimar |
| 2 <input type="checkbox"/> 500 - 999
arbeidstimar | 4 <input type="checkbox"/> 1300 arbeidstimar
eller fleire |

H

11. Kor mange timar inntektsgivande arbeid utførte De i veka 25. - 31. okt.?

- | | | |
|--|---|---|
| 1 <input type="checkbox"/> Ingen, arbeide
ikkje denne veka | 2 <input type="checkbox"/> 1 - 9
timar | 4 <input type="checkbox"/> 20 - 29
timar |
| Arbeide De ikkje denne
veka, skal De ikkje fylle
ut resten av skjemaet | 3 <input type="checkbox"/> 10 - 19
timar | 5 <input type="checkbox"/> 30 timar
eller fleire |

12. Kvar møtte De på arbeid i veka 25. - 31. okt.?

- | | |
|--|--|
| 1 <input type="checkbox"/> Eg møtte fast på same
arbeidsstaden/adressa som eg har
ført opp på spørsmål 6 | 3 <input type="checkbox"/> Eg møtte på
ulike stader
denne veka |
| 2 <input type="checkbox"/> Eg møtte fast på ein annan stad
..... kommune
(Skriv namnet på kommunen) | Møtte De på ulike
stader denne veka,
skal De ikkje fylle ut
resten av skjemaet. |

**13. Kor ofte reiste eller gjekk De frå heimstaden
Dykkar til arbeidsstaden i veka 25. - 31. okt.?**
Sjå rettleinga.

- | | |
|---|---|
| 1 <input type="checkbox"/> 1 gong | 3 <input type="checkbox"/> 4 gonger
eller fleire |
| 2 <input type="checkbox"/> 2 - 3 gonger | 4 <input type="checkbox"/> Var ikkje på
heimstaden
denne veka |

**14. Kor lang tid brukte De til vanleg frå heimstaden
Dykkar til arbeidsstaden (ein veg) i veka
25. - 31. okt.?**

- | | |
|---|--|
| 1 <input type="checkbox"/> 0 - 14 min. | 3 <input type="checkbox"/> 30 - 44 min. |
| 2 <input type="checkbox"/> 15 - 29 min. | 4 <input type="checkbox"/> 45 min.
eller meir |

**15. Kva for transportmiddel brukte De til vanleg
frå heimstaden til arbeidsstaden (ein veg)
i veka 25. - 31. okt.?** Set fleire kryss om nødvendig.

- | | | |
|---------------------------------|--|--|
| 1 <input type="checkbox"/> Bil | 3 <input type="checkbox"/> Tog, trikk,
T-bane | 5 <input type="checkbox"/> Brukte sykkel.
Gjekk i meir
enn 10 min. |
| 2 <input type="checkbox"/> Buss | 4 <input type="checkbox"/> Båt | 6 <input type="checkbox"/> Anna |

Bustadskjema

Folke- og bustadteljing 1980

Undergitt
teiepliktStatistisk
Sentralbyrå
Folke-
teljingskontoret

Lovheimel

Stortingsvedtak av 16. november 1978, med heimel i lov nr. 2 av 25. april 1907

For kvart husvære skal det nyttast berre
ein svarkonvolutt. Alle personskjema og det utfylte
bustadskjemaet skal sendast saman i svarkonvolutten.SET KRYSS SLIK: IKKJE SLIK: BRUK HELST
BLYANT ELLER
BLÅ/SVART
KULEPENN.

H

1. Har andre som bur i husværet fått bustadskjema? 1 <input type="checkbox"/> Nei 2 <input type="checkbox"/> Ja		Les teksten under midten på skjemaet før De heid fram.	
2. Kor mange rom på 6m ² eller meir er det i husværet? Ta ikkje med kjøkken, bad og gang		3. Kor stort er husværet, målt i kvadratmeter?	
<input type="checkbox"/> 1 rom	<input type="checkbox"/> 5 rom	1 <input type="checkbox"/> Under 30m ²	5 <input type="checkbox"/> 60-79m ²
<input type="checkbox"/> 2 rom	<input type="checkbox"/> 6 rom	2 <input type="checkbox"/> 30-39m ²	6 <input type="checkbox"/> 80-99m ²
<input type="checkbox"/> 3 rom	<input type="checkbox"/> 7 rom	3 <input type="checkbox"/> 40-49m ²	7 <input type="checkbox"/> 100-129m ²
<input type="checkbox"/> 4 rom	<input type="checkbox"/> 8 rom eller fleire	4 <input type="checkbox"/> 50-59m ²	8 <input type="checkbox"/> 130m ² eller meir
4. Kva slags eige-/leigeforhold er det til husværet? Set berre eitt kryss.		3. Eg/vi leiger det ved vanleg leigekontrakt	
1 <input type="checkbox"/> Eg/vi eig det gjennom burettslag, aksjeselskap e.l.		4 <input type="checkbox"/> Eg/vi leiger det gjennom arbeidet (tenestebustad)	
2 <input type="checkbox"/> Eg/vi eig det aleine eller saman med andre		5 <input type="checkbox"/> Eg/vi leiger det ei viss avgrensa tid	
		6 <input type="checkbox"/> Eg/vi leiger det på andre vilkår enn dei som er nemnde ovanfor	
5. Kor stort kjøkken er det i husværet?		6. Kva slags WC/do har dei som bur i husværet tilgjenge til?	
1 <input type="checkbox"/> Kjøkkenet er 6m ² eller større	2 <input type="checkbox"/> Kjøkkenet er mindre enn 6m ²	3 <input type="checkbox"/> Det er ikkje kjøkken i husværet	1 <input type="checkbox"/> Vassklosett i husværet
		2 <input type="checkbox"/> Vassklosett utanfor husværet	3 <input type="checkbox"/> Annan do
7. Kva er viktigaste kjelde for oppvarming av husværet?		1 <input type="checkbox"/> Sentralvarme (radiatorar e.l.)	
2 <input type="checkbox"/> Elektriske omnar, varmekablar e.l.		3 <input type="checkbox"/> Omnar for flytande brensel (olje, parafin e.l.)	
		4 <input type="checkbox"/> Omnar for fast brensel (ved, koks e.l.)	

Spørsmål 8 - 15 nedanfor skal De og svare på

Dersom det er motteke eitt bustadskjema i husværet, fyller De det ut og sender det tilbake i svarkonvolutten saman med alle personskjema.

Dersom fleire i husværet har motteke bustadskjema og svarkonvolutt, så gjer følgjande:

1. Ta kontakt med den (dei) andre som har motteke bustadskjema.
2. Fyll ut eitt av bustadskjema.
3. Send dette skjemaet saman med dei utfylte personskjema tilbake i same svarkonvolutten.

8. Er det pipe i husværet?	9. Er det montert brenselomn eller peis i husværet?	10. Er det bad eller dusj i husværet?	11. Er det telefon i husværet?	12. Rår nokon av dei som bur i husværet over personbil?
1 <input type="checkbox"/> Ja 2 <input type="checkbox"/> Nei	1 <input type="checkbox"/> Ja 2 <input type="checkbox"/> Nei	1 <input type="checkbox"/> Ja 2 <input type="checkbox"/> Nei	1 <input type="checkbox"/> Ja 2 <input type="checkbox"/> Nei	1 <input type="checkbox"/> Ja 2 <input type="checkbox"/> Nei

H

13. Kva slags hus ligg husværet i? Sjå rettleiinga.		14. Når vart huset bygd?	
1 <input type="checkbox"/> Våningshus knytt til gardsdrift (hovudbygning, kårbustad, forpaktarbustad e.l.)	5 <input type="checkbox"/> Anna bustadbygg med mindre enn 3 etasjar	1 <input type="checkbox"/> 1900 eller før	5 <input type="checkbox"/> 1946 - 1950
2 <input type="checkbox"/> Frittliggjande einestad (einestad med minst ein halv meters avstand til næraste hus)	6 <input type="checkbox"/> Blokk, leigegård eller anna bustadbygg med 3 etasjar eller meir	2 <input type="checkbox"/> 1901 - 1920	6 <input type="checkbox"/> 1951 - 1960
3 <input type="checkbox"/> Hus i kjede, rekkjehus, terrassehus eller vertikalt delt tomannsbustad	7 <input type="checkbox"/> Forretningsbygg, verkstadbygg e.l.	3 <input type="checkbox"/> 1921 - 1940	7 <input type="checkbox"/> 1961 - 1970
4 <input type="checkbox"/> Horisontalt delt tomannsbustad	8 <input type="checkbox"/> Hotell, pensjonat, aldersheim, barneheim, sjukehus, militærforlegning eller anna bygg for felleshushald	4 <input type="checkbox"/> 1941 - 1945	8 <input type="checkbox"/> 1971 - 1980

15. Kor mange husvære er det i huset? Rettleiinga fortel kva vi meiner med hus og husvære.

 1 husvære 2 husvære 3 husvære 4 husvære 5 husvære

Dersom det er 6 husvære eller fleire, før opp talet her →