

KOMMUNEHEFTE

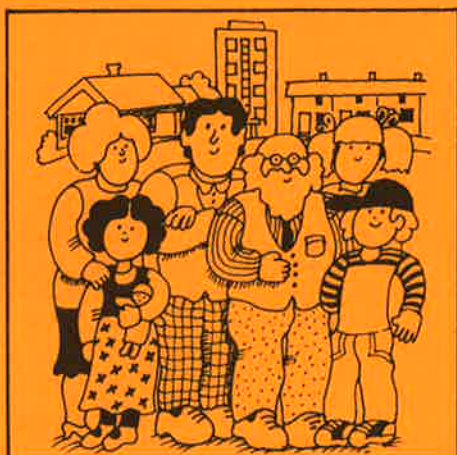

FOLKE- OG BUSTADTELJING 1980

1422 **LÆRDAL**

STATISTISK SENTRALBYRÅ
KONGSVINGER



FOLKE- OG BUSTADTELJING
1. NOVEMBER 1980

1422 LÆRDAL

STATISTISK SENTRALBYRÅ
KONGSVINGER 1981

ISBN 82-537-1415-7

FØREORD

Hovudformålet med Folke- og bustadteljing 1980 var å gi eit bilete av befolkningen og levekåra i det norske samfunnet ved å sjå opplysningar om alder, kjønn, yrke, arbeid, inntekt, utdanning, butilhøve o.l. i samanheng.

Eit anna viktig formål var å gi statistikk for mindre geografiske område, som kommunar og delar av kommunar. Dei statistiske kommunehefta gir dei første resultatane frå teljinga for å dekkje dette formålet. Fleire resultat for den enkelte kommunen vil liggje føre som eit sett upubliserte tabellar (ei "tabellpakke") kort tid etter at hefta er gitt ut. Tabellane vil bli leverte som utskrift på papir eller micro-fiche, etter ønskje frå brukaren.

Når kommunehefta for alle kommunar i eit fylke er publiserte, vil det bli laga eit samandrag for heile fylket med tabellar som svarar til dei som finst i kommunehefta. Når kommunehefta for heile landet er utkomne, vil det også bli laga eit samandrag for heile landet. Tilsvarande samandrag for fylka og heile landet vil bli laga av den "tabellpakka" som er nemnt ovanfor.

Resultata frå Folke- og bustadteljing 1980 vil elles bli gitt i tabellpublikasjonar som vil kaste lys over spesielle emne, bl.a. sysselsetjing, bustadtilhøve, familiar og hushald. Resultata vil også bli viste i kart og diagram. Bl.a. vil det bli laga busetjingskart som svarar til dei som vart laga i samband med Folke- og bustadteljing 1970.

Statistisk Sentralbyrå, Oslo/Kongsvinger, 30. oktober 1981

Odd Aukrust

Johan-Kristian Tønder

INNHALD

	Side
Tabellregister	7
Tekstdel	
1. Opplegg og gjennomføring	8
1.1. Omfang	8
1.2. Grunnlag for statistikken	8
1.3. Datainnsamling	8
2. Feilkjelder	9
3. Omgrep og kjennemerke	9
3.1. Personkjennemerke	9
3.2. Familie- og hushaldstype	14
3.3. Bustadkjennemerke	15
3.4. Inndelinga i grunnkrinsar	17
4. Bruk av tabellane	18
5. Merknader til tabellane	18
Tabellidel	19
Vedlegg	
1. Grunnkrinsar i 1980 og teljingskrinsar i 1970. Endringar i kommuneinndelinga frå 1970 til 1980	35
2. Kart over grunnkrinsinndelinga	37
3. Kart over tettstader	39
4. Personskjema	41
5. Bustadskjema	43

Standardteikn i tabellar

- : Tal kan ikkje offentleggjerast
- Null

TABELLREGISTER

	Side
1. Folkemengda ved folketeljingane 1801 - 1980	19
2. Folkemengda etter kjønn, ekteskapeleg status og alder. 1/11 1980	19
3. Folkemengda etter trussamfunn/viktigaste kjelde til livsopphald, kjønn og alder. 1/11 1980	19
4. Personar 16-66 år etter yrkesaktivitet, arbeidstid, kjønn og høgste utdanning. 1/11-79 - 31/10-80	20
5. Personar 16 år og over, etter yrkesaktivitet, arbeidstid, kjønn og alder. 1/11-79 - 31/10-80	21
6. Yrkesaktive 16 år og over, etter alder og næring. 1/11-79 - 31/10-80	21
7. Yrkesaktive 16 år og over, etter kjønn, arbeidstid og næring/yrkesfelt. 1/11-79 - 31/10-80	22
8. Yrkesaktive 16 år og over i arbeid i veka 25/10 - 31/10 1980, etter kjønn, arbeidstid i veka og næring/yrkesfelt	23
9. Yrkesaktive 16 år og over med fast oppmøteplass på arbeid i veka 25/10 - 31/10 1980, etter talet på arbeidsreiser, reisetid og yrkesfelt/oppmøteplass	24
10. Yrkesaktive 16 år og over med fast arbeidsreise i veka 25/10 - 31/10 1980, etter reise- måte, oppmøteplass, talet på arbeidsreiser og reisetid	25
11. Bustader etter hustype og talet på rom. Busette etter talet på rom i bustaden. 1/11 1980	26
12. Bustader etter byggjeår for huset og hustype/eige-/leigeform. Busette og rom, etter byggjeår for huset. 1/11 1980	26
13. Bustader etter viktigaste kjelde til oppvarming og byggjeår/installasjon av pipe. Busette etter bustadens viktigaste kjelde til oppvarming. 1/11 1980	27
14. Bustader etter sanitærutstyr og talet på rom. Busette etter bustadens sanitærutstyr. 1/11 1980	27
15. Bustader, rom og busette, etter hustype. 1/11 1980	28
16. Bustader etter eige-/leigeform og areal. Busette etter eige-/leigeforhold til bustaden. 1/11 1980	28
17. Bustader, busette og rom, etter busette pr. rom i bustaden. 1/11 1980	28
18. Bustader etter talet på rom og talet på busette. 1/11 1980	29
19. Familiar og personar, etter familietype, hushaldstipe og talet på familiar i hushaldet/ yrkesaktivitet i familien. 1/11 1980	29
20. Familiar og personar i privathushald, etter familietype og eige-/leigeforhold til bustaden/talet på rom i bustaden. 1/11 1980	30
21. Talet på privathushald med utvalde kjenneteikn for bustadstandard, og disponering av personbil. Busette i slike hushald, etter alder. 1/11 1980	30
22. Folkemengda etter alder, kjønn og type bustadstrøk/grunnkrins. 1/11 1980	31
23. Yrkesaktive 16 år og over, etter næring, kjønn og type bustadstrøk/grunnkrins. 1/11 1980	32
24. Talet på privathushald med utvalde kjenneteikn for bustadstandard, og disponering av personbil. Bustadstrøk/grunnkrins. 1/11 1980	33

1. OPPLEGG OG GJENNOMFØRING

1.1. Omfang

Folke- og bustadteljing 1980 omfattar alle personar (også utanlandske statsborgarar) som etter "Forskrifter om føringen og ordningen av folkeregistrene" fastsett av Statistisk Sentralbyrå den 26. november 1979, var registrert busette i Noreg på teljingstidspunktet den 1. november 1980.

Bustadteljinga har med alle privatbustader (private husvære m.m.) der minst ein person var registrert busett den 1. november 1980.

Husvære der det ikkje budde nokon eller der det berre budde nokon mellombels (t.d. ugifte personar som budde utanom foreldreheimen på grunn av skolegang, studiar), er ikkje med i teljinga. Det er heller ikkje innhenta opplysningar om husvære for forpleide i aldersheimar, pleieheimar og andre fellesinstitusjonar.

Eininga hus er ikkje med i teljinga denne gongen. Det blir likevel gitt enkelte opplysningar om det huset som husværet ligg i. I avsnitt 3 er det gjort nærare greie for bustadomgrepet (staden der ein person skal reknast som busett) og husværeamgrepet.

1.2. Grunnlag for statistikken

Dei fleste opplysningane i folke- og bustadteljinga byggjer på oppgåver som oppgåvegivarane har gitt direkte på egne skjema.

Personskjema vart sende til alle personar som hadde fylt 16 år eller fylte 16 år i 1980, (sjå vedlegg 4).

For personar under 16 år fekk Statistisk Sentralbyrå dei nødvendige opplysningane frå folke-registeret i den enkelte kommunen.

Opplysningane om det enkelte privathusværet er gitt på eige bustadskjema (sjå vedlegg 5).

Oppgåvene over utdanningsbakgrunnen til befolkningen er henta frå utdanningsopplysningane gitt i folketeljinga 1970 og "Arkivet for påbegynt og avsluttet utdanning" i Statistisk Sentralbyrå som inneheld alle utdanningar som ein person har avslutta i Noreg i perioden 1970 - 1980. I tillegg kjem oppgåver over utanlandsk utdanning gitt i folketeljinga 1980.

Oppgåver over alder, kjønn og andre demografiske kjenneteikn er henta frå Det sentrale personregister i Statistisk Sentralbyrå.

Nødvendige oppgåver over dei vernepliktige og sivile tenestepliktige er innhenta gjennom Forsvarets overkommando og Administrasjonen for sivile tenestepliktige.

Folke- og bustadteljing 1980 vart gjennomført med heimel i Statistikkloven av 25. april 1907 og Stortingsvedtak av 16. november 1978.

1.3. Datainnsamling

Ved folketeljinga i 1980 vart skjema sende i posten direkte til den enkelte personen. Før utsendinga tok til, vart namn og adresse ført på skjemaa. Det var Det sentrale personregister som danna grunnlaget for denne påføringa.

Kvar person fekk tilsendt sitt eige personskjema saman med ei rettleiing.

I tillegg fekk den eldste personen i familien eit bustadskjema. Med bustadskjemaet følgde også ein svarkonvolutt.

Utfylte personskjema frå alle som budde i husværet saman med eitt bustadskjema vart sende samla tilbake i svarkonvolutten. Dersom det budde fleire familiar i same husværet, nytta familiarne same svarkonvolutt og berre eitt bustadskjema vart utfylt. Innsamlingsmetoden gav derfor grunnlag for å danne buhushald (sjå nedanfor) i folke- og bustadteljinga.

Den enkelte personen er i teljinga rekna å ha bustaden sin i det husværet der vedkomande var registrert busett i folkeregisteret 1. november 1980. Innsamlinga av opplysningane viste at enkelte personar budde i eit anna husvære enn der dei var registrert busette i folkeregisteret. Dette gjaldt bl.a. ugifte studentar og skoleelevar som budde på hybel og som sende personskjemaet sitt i same svarkonvolutten som hybelverten. Dette gjaldt også personar som hadde flytta kort tid før 1. november

1980 og som gav opp bustadopplysningar på den nye adressa, medan flyttinga først vart registrert i folkeregisteret etter 1. november 1980. I slike tilfelle vart personane likevel rekna som busette i den bustaden/adressa dei var registrerte på i folkeregisteret 1. november 1980. I avsnitt 3 er det gjort greie for kvar ein person skal reknast som busett. I same avsnittet er det også gjort greie for omgrepet "buhushald".

Dei personane som ikkje hadde svara på folketeljings skjema til rett tid, fekk tilsendt ei adressert purring.

Dei som ikkje svara på den adresserte purringa, vart oppsøkte av teljarar som kravde inn oppgåvene.

2. FEILKJELDER

Under gjennomføring og bearbeiding av ei statistisk teljing vil det alltid kunne oppstå ulike feil som kan gi utslag i teljingsresultata.

Dei fleste feila oppstår vanlegvis under oppgåveinnhentinga og kjem av urette svar eller mangelfullt utfylte skjema.

Feil som oppstår under bearbeidinga er først og fremst knytte til koding av opplysningar, i vårt tilfelle spesielt opplysningane om næring og yrke.

For å få eit grunnlag til å vurdere kor omfattande feila er, vart det gjennomført ei kvalitetskontrollundersøking i samband med teljinga.

Resultata frå denne undersøkinga blir publiserte i serien Statistiske analyser. Resultata er venta å ligge føre i 1982 og vil ta for seg sentrale kjenneteikn frå bustaddelen av teljinga, og kjenneteikn for sysselsetjing og arbeidsmarknad.

3. OMGREP OG KJENNERMERKE

3.1. Personkjennemerke

Når ikkje annet er nemnt, refererer personopplysningane seg til 1. november 1980.

Bustad

Den enkelte personen er i teljinga rekna å ha bustaden sin i den kommunen og i det husværet der vedkomande var registrert som busett i folkeregisteret den 1. november 1980. Hovudregelen er her at ein person skal registrerast som busett der vedkomande regelmessig tek døgnkvila si.

Dei viktigaste registreringsreglane er elles:

Bustadtilhøve	Skal registrerast som busett i
Gift person som pga. arbeid, studiar, avtening av verneplikt e.l. oppheld seg utanom fellehusværet til ektefellane	Fellehusværet til ektefellane
Ugift person som pga. studiar, skolegang eller avtening av verneplikt oppheld seg utanom husværet til foreldre/forsørgjar	Husværet til foreldre/forsørgjar
Ugift person med eige arbeid og som vanlegvis ikkje bur hos foreldre/forsørgjar	Husværet der personen vanlegvis bur
Person som pga. ferie, besøk hos kjende, forretningsreise e.l. er fråverande frå husværet der vedkomande vanlegvis bur	Husværet der personen vanlegvis bur
Person som er forpleid i barneheim, aldersheim, pleieheim eller er sett bort i privat pleie	Barneheimen, aldersheimen, pleieheimen eller husværet der personen er i pleie
Person som er innlagd på sjukehus eller plassert på arbeidsskole, arbeidsanstalt eller i fengsel	Husværet der personen var busett før innlegginga eller plasseringa

Personar som ikkje kan heimførast til ein bestemt bustad, er rekna til gruppa "Utan fast bustad". Personar utan fast bustad er som regel registrerte som busette i den kommunen der dei sist hadde fast bustad.

I det følgjande er omgrepet "Busett" brukt i same tyding som omgrepet "Registrert busett".

Det er ikkje innhenta opplysningar om mellombels bustad. Det kan derfor ikkje bli gitt oppgaver over den tilstadeverande befolkninga.

Opplysningane frå Folke- og bustadteljing 1980 er ikkje nytta til å justere opplysningane i folkeregistra.

Alder

I fordelinga etter alder er den enkelte personen gruppert etter alder pr. 31. desember 1980 (Alder = 1980 - fødselsår).

Ekteskapeleg status

Det er brukt fire hovudgrupperingar etter ekteskapeleg status, nemleg ugifte, gifte, skilde og enkjer/enkjemenn.

Sambuande

Med sambuande meiner ein personar som lever saman (i ekteskapsliknande forhold) utan å ha inngått formelt ekteskap.

I gruppa sambuande er rekna berre dei personane som er registrert busette på same adressa i folkeregisteret 1. november 1980.

Trussamfunn

Det er brukt tre grupperingar etter trussamfunn, nemleg "Den norske kyrkja", "Trussamfunn utanfor den norske kyrkja" og "Ikkje tilslutta trussamfunn".

Personar under 16 år er som regel grupperte saman med foreldra sine. I dei tilfella foreldra ikkje høyrer til same gruppe, er barna førte til gruppa for uoppgitt.

Utdanning

Opgåvene over utdanning omfattar enkeltutdanningar på heil- eller deltid som normalt varer minst 5 månader.

For personar med fleire enkeltutdanningar, er den utdanninga som samla varer lengst (normal tid for enkeltutdanninga tillagt den tida som krevst til føreutdanning) rekna som den høgaste utdanninga. Av utdanningar som samla varer like lenge, er den som er rekna som den viktigaste yrkesmessig, oppfatta som den høgaste utdanninga til personen. Utdanningsgrupperinga er gjort etter 1973-utgåva av Standard for utdanningsgruppering i offentleg norsk statistikk (Statistisk Sentralbyrås Håndbøker nr. 28).

Standarden er bygd opp som eit pyramidisk klassifikasjonssystem.

Enkeltutdanningane er først ordna i grove grupper som i standarden blir kalla utdanningsnivå. Innanfor kvart nivå er det først gjort ei sortering etter fagfelt, dernest ei finare sortering i faggrupper.

Inndelinga i nivå eller hovudgrupper er gjort på denne måten:

0. Inga utdanning og utdanning på førskolenivå (utdanning for 6-åringar og mindre barn)
1. Utdanning på barneskolenivå (1-6 år, førskoleutdanning ikkje medrekna)
2. Utdanning på ungdomsskolenivå (7-9 år)
3. Utdanning på gymnasnivå I (10 år)
4. Utdanning på gymnasnivå II (11-12 år)
5. Utdanning på universitets- og høgskolenivå I (13-14 år)
6. Utdanning på universitets- og høgskolenivå II (15-16 år)
7. Utdanning på universitets- og høgskolenivå III (17-18 år)
8. Utdanning på forskarnivå (over 18 år)
9. Uoppgitt utdanning.

I tabellane over høgaste utdanninga til personen frå folketeljinga er gruppene 0 og 9 slått saman til ei gruppe.

Fagfelte er i standarden spesifiserte slik:

1. Allment fagfelt
2. Humaniora og estetikk
3. Undervisning
4. Administrasjon, økonomi, samfunnsvitskap og jus
5. Industri, handverk, naturvitskap og teknikk
6. Samferdsel
7. Helsevesen
8. Jordbruk, skogbruk og fiske
9. Tenesteyting og forsvar.

I tabellane frå folketeljinga er berre dei viktigaste fagfelte under dei ulike nivå- eller hovudgruppene spesifiserte. Dei andre fagfelte er slått saman til ei gruppe.

I folketeljinga 1970 vart det gjort ei tre-deling av gymnasnivået i standarden etter kor lenge utdanninga vara, 10 år, 11 år og 12 år.

I folketeljinga 1980 følgjer inndelinga grupperinga i standarden, nemleg ei gruppering på 10 år og 11-12 år.

Fagutdanningar avslutta før 1972/73 og som ikkje byggjer på examen artium blir i teljinga 1980 koda med 8 års allmennutdanning som grunnlag. Fagutdanningar avlagde etter 1972/73 blir koda med 9 år som grunnlag.

Viktigaste kjelde til livsopphald

Personar 16 år og over er grupperte etter den kjelda til livsopphald som var viktigast dei siste 12 månadene før teljingstidspunktet, dvs. frå 1. november 1979 fram til 1. november 1980. For personar under 16 år som er busette i privathushald er inntekta frå andre personar alltid rekna som viktigaste kjelde til livsopphald.

For personar under 16 år som er busette i felleleshushald er pensjon, trygd rekna som viktigaste kjelde til livsopphald.

Med "inntekt av eige arbeid" er meint inntekt av eigen yrkesaktivitet.

"Pensjon, trygd" omfattar sjuketrygd, arbeidsløysetrygd, forsørgjartrygd, uføretrygd, alders-trygd, yrkesskadetrygd, krigspensjon, bedriftspensjon o.l.

Som "stipend, lån, formue, føderåd, leigeinntekt eller anna formuesinntekt" blir også rekna utbetalingar i samband med livsforsikring eller individuell pensjonsforsikring. Underhald frå andre enn privatpersonar (t.d. stønader frå det offentlege, institusjonar eller bedrifter), så nær som pensjon og trygd blir også rekna med her.

Personar som har inntekta til andre personar som viktigaste kjelde til livsopphald er grupperte under "inntekt av eige arbeid eller andre personars arbeid/inntekt". Dette gjeld uansett om inntekta kjem frå arbeid, pensjon, trygd eller stipend, lån m.m.

Yrkesaktivitet

I Folke- og bustadteljing 1980 er det innhenta oppgåver om yrkesaktiviteten både for dei siste 12 månadene før teljingstidspunktet og den siste veka før teljingstidspunktet.

Som yrkesaktivitet er rekna alt arbeid som blir utført mot betaling i form av lønn, inntekt av eiga bedrift, provisjon, honorar o.l. Arbeid som familiemedlem utan fast lønn i familiebedrift (t.d. gardsbruk, butikk) og verneplikts-/sivilteneste er også rekna som yrkesaktivitet.

Som yrkesaktive dei siste 12 månadene er rekna personar 16 år og over som utførte yrkesaktivitet som vara minst 100 timar i denne perioden.

Som yrkesaktive den siste veka før teljingstidspunktet er rekna personar 16 år og over som utførte yrkesaktivitet som vara minst 1 time i denne veka. Personar som var midlertidig borte frå arbeidet heile veka på grunn av sjukdom, permisjon, ferie e.l. er ikkje rekna med blant dei yrkesaktive.

Arbeidstid

Det er innhenta oppgåver over arbeidstida både for dei siste 12 månadene før teljingstidspunktet og den siste veka før teljingstidspunktet.

Arbeidstida omfattar all den tida som er gått med til yrkesaktivitet. Arbeidstid som har gått med til førebuing i tillegg til ordinær arbeidstid, er også rekna med (t.d. førebuingar i tillegg til ordinær undervisningstid for lærarar). Tid som er brukt til skolearbeid, studiar og husarbeid for eigen familie, er ikkje rekna med.

Fråvær på grunn av sjukdom, permisjon, ferie e.l. er heller ikkje rekna med i arbeidstida.

Generelt om grupperinga etter næring, yrke og yrkesstatus

Personar 16 år og over med yrkesaktivitet er grupperte på næring etter kva slags verksemd det er i den bedrifta der den enkelte arbeidde heile tida eller lengst tid dei siste 12 månadene før teljingstidspunktet. Desse personane er vidare grupperte på det yrket og den yrkesstatusen som dei hadde heile tida eller lengst tid i denne bedrifta i 12-månadersperioden.

Personar 16 år og over med yrkesaktivitet siste veka før teljingstidspunktet er grupperte etter den næringa og det yrket vedkomande oppgav å ha hatt i den bedrifta der den enkelte arbeidde heile tida eller lengst tid dei siste 12 månadene før teljingstidspunktet. Det er såleis ikkje innhenta særskilde oppgåver om næring og yrke for dei yrkesaktive den siste veka før teljingstidspunktet.

Næring

Næringsgrupperinga er gjort etter 1978-utgåva av Standard for næringsgruppering i offentleg norsk statistikk (Statistisk Sentralbyrå's Håndbøker nr. 9).

Denne standarden er i samsvar med International Standard Industrial Classification of All Economic Activities (ISIC).

I standarden er grupperingssystemet utforma som eit femsifra pyramidisk system der kvart siffer gir eit grupperingsnivå. Dei fem nivåa har fått følgjande nemningar:

Næring	1-sifra kode
Næringsområde	2-sifra kode
Næringshovudgruppe	3-sifra kode
Næringsgruppe	4-sifra kode
Næringsundergruppe	5-sifra kode

Næringane på 1-sifra nivå har følgjande 9 inndelingar:

1. Jordbruk, skogbruk, fiske og fangst
2. Bergverksdrift
3. Industri
4. Kraft- og vassforsyning
5. Bygginge- og anleggsverksemd
6. Varehandel, hotell- og restaurantverksemd
7. Transport, lagring, post og telekommunikasjonar
8. Bank- og finansieringsverksemd, forsikringsverksemd, eigedomsdrift og forretningsmessig tenesteyting
9. Offentleg, sosial og privat tenesteyting.

Ei oversikt over den vidare inndelinga i næringsområde m.m. finst i Standard for næringsgruppering.

Næringsgrupperinga i 1980-teljinga er ikkje direkte samanliknbar med næringsgrupperinga i 1970-teljinga. Årsaka til dette er overgangen til ny standard for næringsgruppering i 1972. I folketeljinga 1970 vart næringsgrupperinga gjort etter 1960-utgåva av Standard for næringsgruppering.

Tabellar med samanliknbare tal mellom teljinga i 1970 og 1980 vil bli publiserte ei tid etter kommunehefta i dei såkalla "tabellpakkene". Næringsoppgåver med resultat frå 1970-teljinga grupperte etter 1978-utgåva av Standard for næringsgruppering, vil da bli gitt. I folketeljinga 1980 blir det gitt næringsoppgåver ned på næringsgruppe (3-sifra kode).

Yrke

Yrkesgrupperinga er gjort etter Standard for yrkesgruppering i offentlig norsk statistikk (utgitt av Arbeidsdirektoratet i 1965). Standarden følger i prinsippet 1958-utgåva av International Standard Classification of Occupations (ISCO).

Standarden er bygd opp slik at yrke som er i nær slekt er førte saman til såkalla yrkesgrupper, som igjen dannar yrkesområde. Desse yrkesområda er førte saman til yrkesfelt.

Kvart yrke i klassifiseringa har femsifra kodenummer:

første siffer angir yrkesfelt
 første og andre siffer angir yrkesområde
 første - tredje siffer angir yrkesgruppe
 første - femte siffer angir yrke.

Til folketeljinga 1980 har Statistisk Sentralbyrå ført nye yrke inn i denne standarden. Den inndelinga i yrkesgrupper som er brukt i 1965-utgåva, er stort sett brukt også her. Vidare er ein del yrkesgrupper slått saman og nokre er splitta i fleire grupper. Ei ny tre-siffergruppe er tatt med for olje- og gassarbeid. Dessutan er leiande tenestemenn i kommunal- og fylkeskommunal administrasjon og forvaltning skilt ut som ny gruppe.

Gruppene "Lærarar" og "Faglærarar i praktiske yrke" er slått saman til ei gruppe.

Oppgåver over yrke er i teljinga gitt ned på yrkesgruppe (3-sifra kode).

Yrkesstatus

I teljinga er det brukt følgjande tre grupperingar etter yrkesstatus:

1. Fast eller midlertidig tilsett
2. Sjølvstendig
3. Familiemedlem utan fast løn i familiebedrift.

Personar (også medeigarar) som arbeidde i firma organiserte som aksjeselskap, andelslag eller anna selskapsform med avgrensa ansvar, er alltid rekna som tilsette.

Ein person er rekna som sjølvstendig dersom vedkomande dreiv verksemd åleine for eiga rekning eller saman med andre med uavgrensa ansvar (t.d. i ansvarleg selskap).

Grappa "Familiemedlem utan fast lønn i familiebedrift" omfattar personar som arbeidde i familieverksemd utan fast avtala lønn og som verken var eigarar eller medeigarar i verksemda. Ein familiemedlem utan fast lønn kan likevel ha vederlag for arbeidet i form av kost og losji, del av overskott e.l.

I dei tilfelle der ektefellar arbeidde i felles verksemd (t.d. gardsbruk) som ikkje var organisert som aksjeselskap e.l., er den eine ektefellen rekna som sjølvstendig og den andre som familiemedlem utan fast lønn i familiebedrift, med mindre begge ektefellane var registrerte som eigarar av verksemda.

Generelt om oppmøteplass, reisehyppigheit, reisetid og transportmåte

Kjennemerka gjeld personar 16 år og over med yrkesaktivitet i siste veka før teljingstidspunktet.

Reisehyppigheit, reisetid og transportmåte gjeld yrkesaktive personar med fast oppmøteplass (sjå oppmøteplass).

Reisetid og transportmåte gjeld yrkesaktive personar med fast arbeidsreise (sjå reisehyppigheit).

Oppmøteplass

Med oppmøteplass forstår ein den staden der vedkomande møtte fram når arbeidsdagen tok til.

Personar 16 år og over med yrkesaktivitet siste veka før teljingstidspunktet er grupperte etter kommunen den faste oppmøteplassen låg i (rute 1 og 2 i personskjemaet).

Personar som i denne veka møtte på ulike arbeidsstader, var til sjøs e.l., er ikkje rekna å ha fast oppmøteplass (rute 3 i personskjemaet).

Reisehyppigheit

Med reisehyppigheit forstås ein så mange gonger som vedkomande reiste frå heimstaden til arbeidsstaden den siste veka før teljingstidspunktet.

Heimstaden er alltid rekna som den bustadadressa vedkomande er registrert busett på i folke-registeret. For personar som budde mellombels på t.d. hybel eller brakke i denne veka, er reisa mellom hybel, brakke og arbeidsstad ikkje medrekna.

For personar som var registrert busette på arbeidsstaden er det rekna kor mange dagar vedkomande var på arbeid siste veka før teljingstidspunktet.

Med "fast arbeidsreise" meiner ein personar med fast oppmøteplass og som reiste minst ein gong frå heimstaden til arbeidsstaden i veka før teljingstidspunktet.

Reisetid

Reisetid er reisetida frå heimstaden (registrert bustadadresse) til arbeidsstaden. Reisetida er rekna ein veg. I reisetida er gangtid og ventetid under reisa teke med. Det same gjeld faste gjeremål som t.d. å ta med barn til barnehage, dagamma e.l. Tilfeldige gjeremål og seinkingar er ikkje rekna med.

For pendlarar som budde mellombels på t.d. hybel, brakke e.l., er reisetida rekna frå heimstaden og fram til arbeidsstaden.

Transportmåte

Med transportmåte forstås ein dei transportmidla vedkomande til vanleg nytta ein veg frå heimstaden til arbeidsstaden siste veka før teljingstidspunktet.

For personar som ikkje reiste på same måten kvar dag, er det rekna med den reisemåten vedkomande nytta flest dagar.

3.2. Familie- og hushaldstype

Grupperingane på familie og hushaldstype refererer seg til teljingstidspunktet den 1. november 1980.

Familie

Til ein og same familie er rekna:

1. Ektepar og eventuelle ugifte barn registrert busette i same privatbustad, aldersheim, pleieheim e.l.
2. Far/mor med ugifte barn registrert busette i same privatbustad, aldersheim, pleieheim, pensjonat, hotell e.l.
3. Kvar enkelt person som ikkje høyrer inn under noka av de to gruppene som er spesifiserte ovanfor (bl.a. personar tøn fast bustad). Desse personane dannar såleis kvar for seg eigen familie (familie med ein person).

I familiar med ektepar er også teke med eventuelle ugifte barn av berre den eine ektefellen og ugifte adoptivbarn og stebarn, men ikkje fosterbarn.

Av reglane som er nemnde ovanfor går det fram at personar (t.d. ektefellar) som ikkje var registrert busette i same privatbustad, aldersheim, pleieheim e.l., aldri er grupperte under same familie. Vidare går det fram at gifte, separerte, skilde, enkjer og enkjemenn ikkje i noko tilfelle er rekna til same familie som foreldra. Når t.d. eit ektepar bur saman med ei skild dotter, dannar ektefellane eigen familie og dottera eigen familie. Elles kan nemnast at ugifte sysken som har felles husvære, der ingen av foreldra er busette, kvar for seg er rekna som særskild familie.

Hushaldstype

Det er skilt mellom to hovudtypar av hushald, nemleg privathushald og felleshushald.

Gruppa "Privathushald" omfattar personar som var registrerte som busette i privat husvære. Denne hushaldstypen er vidare splitta opp etter talet på familiar i hushaldet. Som hushaldseining er

her rekna buhushald. Denne omfattar alle busette i same husvære. Av dette følgjer at talet på privat-hushald er det same som talet på husvære i teljinga.

Til felleleshushald er rekna forpleide som var registrert busette i aldersheimar, barneheimar, pleieheimar e.l.

Personale ved felleleshushald er alltid grupperte under privathushald. Det same gjeld militært personell som budde i militærforlegning.

3.3. Bustadkjennemerke

Bustadkjennemerka refererer seg til den bustaden der den einskilde var registrert busett 1. november 1980.

Bustad (husvære m.m.)

Med husvære meiner ein t.d. rekkjehus, husvære i tomannsbustad, husvære i leiegård, blokk-husvære, hybelhusvære og hybel med eigen inngang. Einebustad blir også rekna som husvære.

I hybelbygg er derimot kvar enkelt hybel alltid rekna som husvære. Dette gjeld også når fleire hyblar har felles gang, hall, bad og/eller kjøkken.

Vidare er hyblar for sjukepleiarar, legebustader og rom som er disponerte av privathushald i sjukehus, militærforlegningar eller felleleshushald, alltid rekna som eigne husvære.

Til eit husvære er som hovudregel rekna rom som er bygde (eller ombygde) til bruk for ein eller fleire personar som har felles kost og losji, og der det er tilgjenge til romma (rommet) utan at ein må gå gjennom eit anna husvære.

Ein bustad vil derfor som regel falle saman med omgrepet husvære.

I enkelte tilfelle vil ein bustad omfatte mer enn eitt husvære. Dersom t.d. ugifte barn bur i eige husvære (hybel med eigen inngang e.l.), men på same adressa som foreldra, er som hovudregel barna rekna å høyre til same husvære som foreldra. I dette tilfellet omfattar bustaden det husværet som foreldra bur i og det husværet som barna bur i. Berre dersom barna er registrerte som eigen familie i folkeregisteret, er husværa rekna som særskilde bustader.

Hyblar utan eigen inngang som ikkje ligg i hybelbygg, institusjon e.l., og der det bur personar som er registrerte i folkeregisteret på vedkomande adresse, er alltid rekna til same bustad som hovudhusværet.

Med privatbustad er meint husvære der det ikkje bur forpleide i aldersheimar, barneheimar og andre felleleshushald. Husvære for tilsette (t.d. sjukepleiarar) ved institusjonar er såleis rekna som privatbustader. Det same gjeld husvære for befal m.m. i militærforlegningar.

Det er ikkje innhenta oppgåver for husvære som ikkje er privatbustader.

I tabellane er "privatbustadene" for å gjera det enkelt kalla "husvære".

Rom

Oppgåvene over talet på rom refererer seg til husvære som er med i teljinga, og omfattar bustadrom på 6 m² eller meir, og som kan nyttast året rundt. Kjøkken, bad, entré, hall, alkove, hems, trimrom, vaskerom og rom som berre blir nytta til næringsverksemd (f.eks. kontor) er ikkje med.

I 1980-teljinga er det ikkje innhenta spesifiserte oppgåver over talet på rom i husvære med "meir enn 8 rom", slik som det vart gjort i teljinga i 1970.

I oppgåvene for "rom i alt" er tala på rom i husvære med meir enn 8 rom derfor rekna med. For kvar enkelt kommune er det laga gjennomsnittstal frå 1970-teljinga (dvs. gjennomsnittleg tal på rom i husvære med meir enn 8 rom). Dette gjennomsnittstalet er brukt for å fastleggje talet på rom for husvære med meir enn 8 rom i 1980-teljinga.

Areal

Med areal for husværet er meint nettoareal. I tillegg til bustadrom på 6 m² eller meir er også teke med kjøkken, bad, entré, hall o.l.

Rom som er felles for to eller fleire husvære, t.d. felles gang, hall, bad e.l., er ikkje rekna med i arealet.

Eige-/leigeform

Som eigarar er også rekna personar som eig aksje eller andel som gir burett.

Med "vanleg leigekontrakt" er meint at vedkomande leiger eit husvære av ein eigar etter dei reglar og avtalar som følgjer av husleigelova. Vanleg leigeforhold utan skriftleg kontrakt er også rekna med her.

Kjøkken

Med kjøkken er i teljinga meint ein del av husværet som er avgrensa frå andre delar av det, og der det er installert utstyr til matlaging for dei som bur der. Kjøkkenet kan vera eit eige rom, men treng ikkje vera det.

Dersom fleire husvære har felles kjøkken, t.d. hyblar i eit hybelbygg, er alle husværa rekna å vera utan kjøkken.

I storleiken på kjøkkenet er også medrekna golvplass til benker, skap o.l.

Viktigaste kjelda til oppvarming

Dersom to eller fleire kjelder er like viktige for oppvarming av husværet, er baa (alle) desse rekna med.

Hushaldet disponerer bil

Med å disponere bil meiner ein i teljinga å eige/leige bil eller å ha høve til å bruke privat t.d. firmabil.

Stasjonsvogn og varevogn er rekna som personbil berre dersom ho blir brukt også til privatkjøring.

Hustype

Som hus er som hovudregel rekna bygningar som frå kjellar til loft er skilde frå andre bygningar.

Kvar enkelt blokk er derimot rekna som eitt hus, sjølv om det frå kjellar til loft er skiljevegg(ar) utan gjennomgang i blokka.

I rekkjehus er heile rekkja av husvære rekna som eitt hus.

Som frittliggjande einebustad er rekna einebustad med minst ein halv meters avstand til nærmaste hus.

Som hustype "einebustad" er også rekna frittliggjande einebustader som inneheld eit hybelhusvære, og/eller der eitt eller fleire rom er brukte som hybel.

Rekkjehus er hus med husvære som har minst ein vegg eller ein del av ein vegg felles med eit anna husvære. Hus i kjede er hus som er bundne saman med eit anna hus ved garasje, carport, svalgang o.l. Terrassehus er hus med husvære som er bygde saman i ei bakkeskråning, og der fleire av husværa har heile eller delar av taket til husværet under som terrasse.

Horisontalt delt tomannsbustad er hus med to vanlege husvære (som kan ha ulik storleik) og der det eine husværet ligg i ein etasje over det andre.

Anna bustadbygg med mindre enn 3 etasjar omfattar også einebustader med mindre enn ein halv meters avstand mellom husa.

Gruppa "forretningsbygg m.m." omfattar hus der halvparten eller mindre av golvarealet er nytta til privatbustad.

Som bygg for felleleshushald er rekna hus der det er organisert felleleshushald for dei busette og/eller mellombels tilstadeverande.

Opgåver over tal på husvære, rom og busette i bygg for felleshushald omfattar berre privathusvære, rom og busette i desse bustadene.

Byggjeår

Med byggjeår meiner ein det året da minst halvparten av husværa i huset var ferdige til innflytting. Hus som er ombygde, er grupperte etter opphavleg byggjeår.

Gjennomsnittstal

Busette pr. husvære er lik talet på busette i privathusvære dividert med talet på privathusvære.

Rom pr. husvære er lik talet på rom (kjøkken ikkje medrekna) i privathusvære dividert med talet på desse husværa.

Busette pr. rom er lik talet på busette i privathusvære dividert med talet på rom (kjøkken er ikkje medrekna) i privathusvære.

3.4. Inndelinga i grunnkrinsar

Grunnkrinsinndelinga til bruk i folketeljinga er gjort av Byrået i samarbeid med kommunane og brukarar av statistikk på regionalt nivå.

Følgjande kriterium er lagde til grunn for utarbeidinga av grunnkrinsane:

1. Utgangspunktet for grunnkrinsinndelinga er som regel inndelinga i folketeljingskrinsar i 1970. Dersom inndelinga frå 1970 er endra, er det lagt vekt på at grupper av grunnkrinsar kan samanliknast med ein eller fleire tidlegare folketeljingskrinsar.
2. Grunnkrinsane er utforma slik at dei kan vera stabile over ein rimeleg tidsperiode.
3. Grunnkrinsane skal bestå av eit samanhengande geografisk område.
4. Grunnkrinsane bør vera mest mogleg einsarta når det gjeld natur- og næringsgrunnlag, kommunikasjonsforhold og bygningsmessig struktur.
5. Folketal og areal bør ikkje variere for sterkt. Folketalet kan variere frå under 100 i sterkt spredtbygde strøk til over 1 000 i dei tettast utbygde byområda.

Fordi grunnkrinsinndelinga skal vera mest mogleg stabil, er ho ikkje knytt saman med ei avgrensing av tettbygde strøk, da desse grensene stadig må endrast.

Tettstadavgrensinga er ført vidare uavhengig av grunnkrinsinndelinga. Retningslinene for tettstadavgrensinga følgjer i store trekk den som vart praktisert i 1960 og 1970. Hovudkriteriet ved avgrensinga av tettstad er at avstanden mellom husa i ei husklynge ikkje skal vera over 50 meter, men det er tillate skjønsmessige avvik for område der det ikkje kan eller skal byggjast bustader, som t.d. lagerplassar, idrettsanlegg, parkar o.l. Området må ha minst 200 busette på teljingstidspunkte.

Det er ikkje stilt noko krav om at grensene for grunnkrinsane skal falle saman med grei for kyrkjesokn, skole- eller valkrinsar.

Opgåver over grunnkrinsar blir også grupperte til delområde (bydelar/bygdela). Desse delområda omfattar vanlegvis 1 000 - 3 000 personar i spreidtbygde strøk og 3 000 - 5 000 personar i tettbygde strøk. Eit delområde kan t.d. vera eit område som soknar til eit lokalt sentrum i ein kommune.

Ei oversikt som viser forholdet mellom grunnkrinsar i 1980 og teljingskrinsar i 1970, er vist i vedlegg 1.

Kart som viser omfanget av grunnkrinsane og tettstadavgrensingane som det blir gitt resultat for i dette heftet, er vist i vedlegga 2 og 3.

For ei nærmare orientering om grunnkrinsane m.m. viser vi til hefta "Grunnkretser og tettsteder. Dokumentasjon 1980".

4. BRUK AV TABELLANE

Dette heftet inneheld tabellar for den enkelte kommunen. Tabellane i kommunehefta er inndelte i seks hovudgrupper.

Tabellane 1 - 3 gir resultat for enkelte demografiske kjenneteikn.

Tabellane 4 - 10 gir hovudresultat for utdanning, yrke, næring, arbeidstid m.m. Tabellane 4 - 7 refererer seg til dei siste 12 månadene før teljingstidspunktet. Tabellane 8 - 10 gir oppgåver for kjennemerke som knyttar seg til den siste veka før teljingstidspunktet.

Tabellane 11 - 18 gir resultat for bustaddelen av teljinga.

Tabellane 19 - 21 gir resultat for familiar og privathushald.

Tabellane 22 - 24 gir hovedresultat for befolkning, yrkesaktivitet og bustader på grunnkrins.

5. MERKNADER TIL TABELLANE

Tabell 1:

I tabell 1 har ein generelt teke sikte på å gi tal tilbake til 1801 etter kommuneinndelinga i 1980.

I 1863 vart Årdal skilt ut som eige herad frå Lærdal herad, og i 1864 vart Lærdal vidare delt i to herad - Lærdal og Borgund. I 1964 vart Borgund og ein del av Årdal slegne saman med Lærdal.

I tabell 1 gjeld tala for 1801 - 1855 for sokn som svarer til kommuneavgrensinga i 1980. Tala for 1946 og tidlegare tek ikkje med folketalet (i alt 11 personar pr. 1. november 1960) i området som er ført over frå Årdal til Lærdal.

TABELL 1. FOLKEMENGDEN VED FOLKETELJINGENE 1801 - 1980

ÅR	FOLKE- MENGDE	ÅR	FOLKE- MENGDE	ÅR	FOLKE- MENGDE	ÅR	FOLKE- MENGDE	ÅR	FOLKE- MENGDE	ÅR	FOLKE- MENGDE
1801 ..	2062	1835 ..	3121	1865 ..	3740	1900 ..	2917	1930 ..	2390	1960 ..	2335
1815 ..	2209	1845 ..	3719	1875 ..	3320	1910 ..	2607	1946 ..	2530	1970 ..	2135
1825 ..	2697	1855 ..	3898	1890 ..	3128	1920 ..	2421	1950 ..	2463	1980 ..	2225

TABELL 2. FOLKEMENGDEN ETTER KJØNN, EKTESKAPLEG STATUS OG ALDER. 1/11 1980

ALDER	I ALT	MENN					KVINNER				
		I ALT	UGIFTE	GIFTE	ENKJE- MENN	SEPARERTE OG SKILDE	I ALT	UGIFTE	GIFTE	ENKJER	SEPARERTE OG SKILDE
I ALT	2225	1112	559	497	47	9	1113	486	500	115	12
0- 6 ÅR .	184	100	100	-	-	-	84	84	-	-	-
7-15 " .	302	165	165	-	-	-	137	137	-	-	-
16-19 " .	124	71	71	-	-	-	53	52	1	-	-
20-24 " .	175	81	70	10	-	1	94	71	23	-	-
25-29 " .	170	75	37	36	-	2	95	41	52	-	2
30-39 " .	287	151	31	119	-	1	136	13	119	-	4
40-49 " .	168	87	17	67	2	1	81	7	69	2	3
50-59 " .	237	113	18	91	4	-	124	13	98	11	2
60-66 " .	191	88	15	68	4	1	103	13	75	15	-
67-69 " .	77	41	6	28	5	2	36	7	15	14	-
70-79 " .	204	94	19	64	10	1	110	29	45	36	-
80 ÅR OG OVER	106	46	10	14	22	-	60	19	3	37	1

TABELL 3. FOLKEMENGDEN ETTER TRUSSAMFUNN/VIKTIGASTE KJELDE TIL LIVSOPPHALD, KJØNN OG ALDER. 1/11 1980

KJØNN OG ALDER	I ALT	TRUSSAMFUNN				VIKTIGASTE KJELDE TIL LIVSOPPHALD					
		DEN NORSKE KYRKJA	TRUS- SAMFUNN UTANFOR NORSKE KYRKJA	IKKJE TILSLUTTA NOKO TRUSSAM- FUNN	UOPP- GITT TRUS- SAMFUNN	INNTEKT AV EIGE ELLER ANDRE PERSONARS ARBEID	PENSJON/ TRYGD	STIPEND, LÅN, FORMUE E.L.	VERNE- PLIKTS-/ SIVIL- TENESTE	UOPPGITT KJELDE TIL LIVS- OPPHALD	
I ALT	2225	2040	24	73	88	1581	430	79	13	122	
MENN	1112	1021	7	36	48	924	181	41	13	53	
0- 6 ÅR	100	87	1	2	10	100	-	-	-	-	
7-15 "	165	150	1	3	11	165	-	-	-	-	
16-19 "	71	67	-	3	1	49	-	14	-	8	
20-24 "	81	70	1	8	2	46	1	18	13	3	
25-29 "	75	63	-	9	3	65	-	7	-	3	
30-39 "	151	140	1	7	3	143	2	1	-	5	
40-49 "	87	80	2	2	3	78	2	-	-	7	
50-59 "	113	107	-	-	6	96	6	1	-	10	
60-66 "	88	85	1	1	1	68	12	-	-	8	
67-69 "	41	40	-	-	1	13	24	-	-	4	
70-79 "	94	91	-	1	2	1	90	-	-	3	
80 ÅR OG OVER ...	46	41	-	-	5	-	44	-	-	2	
KVINNER ..	1113	1019	17	37	40	757	249	38	-	69	
0- 6 ÅR	84	73	-	2	9	84	-	-	-	-	
7-15 "	137	119	4	3	11	137	-	-	-	-	
16-19 "	53	50	1	2	-	36	1	7	-	9	
20-24 "	94	84	1	8	1	68	2	20	-	4	
25-29 "	95	76	5	10	4	77	2	9	-	7	
30-39 "	136	115	4	11	6	124	4	1	-	7	
40-49 "	81	76	1	1	3	71	2	-	-	8	
50-59 "	124	122	1	-	1	91	18	1	-	14	
60-66 "	103	101	-	-	2	64	31	-	-	8	
67-69 "	36	36	-	-	-	5	31	-	-	-	
70-79 "	110	108	-	-	2	-	101	-	-	9	
80 ÅR OG OVER ...	60	59	-	-	1	-	57	-	-	3	

TABELL 4. PERSONAR 16-66 ÅR ETTER YRKESAKTIVITET, ARBEIDSTID, KJØNN OG HØGSTE UTDANNING. 1/11-79 - 31/10-80

KJØNN OG HØGSTE UTDANNING	IKKJE YRKESAKTIVE				YRKESAKTIVE						
	I ALT	AV		I ALT	100-499		500-999		1 000		UOPP- GITT ARB.- TID
		I ALT	DETTE GIFTE		I ALT	AV DETTE GIFTE	I ALT	AV DETTE GIFTE	I ALT	AV DETTE GIFTE	
I ALT	1352	210	117	1142	175	66	143	85	770	526	54
MENN I ALT	666	71	24	595	58	8	44	15	465	324	28
BARNESKOLENIVÅ, 1-6 ÅR	-	-	-	-	-	-	-	-	-	-	-
UNGDOMSSKOLENIVÅ, 7-9 ÅR, I ALT ..	144	38	21	271	23	4	17	10	210	153	21
FOLKESKOLEUTDANNING	144	21	15	123	3	2	11	7	100	76	9
9-ÅRIG UNGDOMSSKOLE	45	11	1	34	15	-	5	2	12	1	2
UNGDOMSSKOLENIVÅ ELLES	120	6	5	114	5	2	1	1	98	76	10
GYMNASNIVÅ I, 10 ÅR, I ALT	168	19	2	149	12	-	6	1	127	91	4
ALLMENT FAGFELT	43	7	-	36	2	-	2	-	31	23	1
INDUSTRI, HANDVERK OG TEKNIKK ..	46	5	-	41	6	-	3	-	30	13	2
SAMFERDSEL	7	1	-	6	-	-	-	-	6	4	-
HELSEVERN	2	:	:	:	:	:	:	:	:	:	:
JORDBRUK, SKOGBRUK OG FISKE ...	50	5	2	45	1	-	1	1	42	36	1
TENESTEYTING OG FØRSVAR	4	:	:	:	:	:	:	:	:	:	:
GYMNASNIVÅ I ELLES	16	1	-	15	3	-	-	-	12	9	-
GYMNASNIVÅ II, 11-12 ÅR, I ALT ..	107	7	-	100	11	2	15	-	71	43	3
ALLMENT FAGFELT	41	4	-	37	6	-	11	-	20	10	-
ADMINISTRASJON OG ØKONOMI	12	1	-	11	2	-	-	-	9	6	-
INDUSTRI, HANDVERK OG TEKNIKK ..	42	2	-	40	3	2	4	-	32	20	1
SAMFERDSEL	1	:	:	:	:	:	:	:	:	:	:
HELSEVERN	1	:	:	:	:	:	:	:	:	:	:
JORDBRUK, SKOGBRUK OG FISKE ...	8	-	-	8	-	-	-	-	7	4	1
TENESTEYTING OG FØRSVAR	1	:	:	:	:	:	:	:	:	:	:
GYMNASNIVÅ II ELLES	1	:	:	:	:	:	:	:	:	:	:
UNIVERSITETS- OG HØGSKOLENIVÅ I, 13-14 ÅR, I ALT	31	3	-	28	7	1	1	1	20	8	-
UNDERVISNING	3	-	-	3	1	1	-	-	2	2	-
ADMINISTRASJON, ØKONOMI, SAMFUNNSVITSKAP OG JUS	4	1	-	3	1	-	-	-	2	-	-
NATURVITSKAP OG TEKNIKK	8	-	-	8	1	-	-	-	7	3	-
HELSEVERN	5	-	-	5	1	-	1	1	3	1	-
UNIV.- OG HØGSKOLENIVÅ I ELLES ..	11	2	-	9	3	-	-	-	6	2	-
UNIV.- OG HØGSKOLENIVÅ II, III OG FØRSKARNIVÅ, OVER 14 ÅR, I ALT ..	42	-	-	42	3	-	5	3	34	26	-
UNDERVISNING	13	-	-	13	1	-	4	2	8	6	-
ADMINISTRASJON, ØKONOMI, SAMFUNNSVITSKAP OG JUS	4	-	-	4	-	-	-	-	4	2	-
NATURVITSKAP OG TEKNIKK	5	-	-	5	2	-	1	1	2	2	-
UNIV.- OG HØGSKOLENIVÅ II, III OG FØRSKARNIVÅ ELLES	20	-	-	20	-	-	-	-	20	14	-
UOPPGITT, INGA UTDANNING OG UTDANNING PÅ FØRSKOLENIVÅ	9	4	1	5	2	1	-	-	3	3	-
KVINNER I ALT	686	139	93	547	117	58	99	70	305	202	26
BARNESKOLENIVÅ, 1-6 ÅR	-	-	-	-	-	-	-	-	-	-	-
UNGDOMSSKOLENIVÅ, 7-9 ÅR, I ALT ..	351	97	70	254	60	36	49	39	133	104	12
FOLKESKOLEUTDANNING	147	55	37	92	16	11	20	16	50	39	6
9-ÅRIG UNGDOMSSKOLE	41	7	4	34	18	1	8	5	7	3	1
UNGDOMSSKOLENIVÅ ELLES	163	35	29	128	26	24	21	18	76	62	5
GYMNASNIVÅ I, 10 ÅR, I ALT	170	23	15	147	23	13	19	13	97	57	8
ALLMENT FAGFELT	62	12	8	50	9	5	5	2	36	28	-
INDUSTRI, HANDVERK OG TEKNIKK ..	3	:	:	:	:	:	:	:	:	:	:
SAMFERDSEL	17	3	3	14	2	2	-	-	12	7	-
HELSEVERN	49	2	1	47	8	5	8	7	26	11	5
JORDBRUK, SKOGBRUK OG FISKE ...	2	:	:	:	:	:	:	:	:	:	:
TENESTEYTING OG FØRSVAR	18	4	2	14	1	-	3	2	10	2	-
GYMNASNIVÅ I ELLES	19	1	-	18	3	1	2	1	11	8	2
GYMNASNIVÅ II, 11-12 ÅR, I ALT ..	67	7	3	60	15	3	14	5	30	18	1
ALLMENT FAGFELT	32	4	1	28	9	-	8	2	11	8	-
ADMINISTRASJON OG ØKONOMI	8	1	-	7	3	-	-	-	4	3	-
INDUSTRI, HANDVERK OG TEKNIKK ..	1	:	:	:	:	:	:	:	:	:	:
SAMFERDSEL	-	-	-	-	-	-	-	-	-	-	-
HELSEVERN	18	1	1	17	2	2	4	3	10	5	1
JORDBRUK, SKOGBRUK OG FISKE ...	1	:	:	:	:	:	:	:	:	:	:
TENESTEYTING OG FØRSVAR	7	-	-	7	1	1	1	-	5	2	-
GYMNASNIVÅ II ELLES	-	-	-	-	-	-	-	-	-	-	-
UNIVERSITETS- OG HØGSKOLENIVÅ I, 13-14 ÅR, I ALT	66	2	1	64	18	5	12	10	29	11	5
UNDERVISNING	12	-	-	12	1	-	5	5	6	4	-
ADMINISTRASJON, ØKONOMI, SAMFUNNSVITSKAP OG JUS	7	1	1	6	5	2	1	-	-	-	-
NATURVITSKAP OG TEKNIKK	7	-	-	7	-	-	3	3	4	2	-
HELSEVERN	25	-	-	25	4	3	1	1	16	4	4
UNIV.- OG HØGSKOLENIVÅ I ELLES ..	15	1	-	14	8	-	2	1	3	1	1
UNIV.- OG HØGSKOLENIVÅ II, III OG FØRSKARNIVÅ, OVER 14 ÅR, I ALT ..	17	1	-	16	1	1	4	3	11	9	-
UNDERVISNING	10	1	-	9	-	-	2	1	7	5	-
ADMINISTRASJON, ØKONOMI, SAMFUNNSVITSKAP OG JUS	1	:	:	:	:	:	:	:	:	:	:
NATURVITSKAP OG TEKNIKK	1	:	:	:	:	:	:	:	:	:	:
UNIV.- OG HØGSKOLENIVÅ II, III OG FØRSKARNIVÅ ELLES	5	-	-	5	1	1	1	1	3	3	-
UOPPGITT, INGA UTDANNING OG UTDANNING PÅ FØRSKOLENIVÅ	15	9	4	6	-	-	1	-	5	3	-

TABELL 5. PERSONAR 16 ÅR OG OVER, ETTER YRKESAKTIVITET, ARBEIDSTID, KJØNN OG ALDER. 1/11 79 - 31/10 80

KJØNN OG ALDER	I ALT	IKKJE YRKES- AKTIVE	YRKESAKTIVE						PRO- SENT YRKES- AKTIVE
			I ALT	ARBEIDSTID.		TIMAR		UOPP- GITT	
				100- 499	500- 999	1 000- 1 299	1 300 OG OVER		
I ALT	1739	549	1190	186	149	97	697	61	68,4
MENN I ALT	847	219	629	64	47	33	451	34	74,3
16-19 ÅR	71	20	51	29	14	1	5	2	71,8
AV DETTE GIFTE	-	-	-	-	-	-	-	-	-
20-24 ÅR	81	17	64	8	9	5	40	2	79,0
AV DETTE GIFTE	10	1	9	-	2	-	7	-	90,0
25-29 ÅR	75	1	74	8	2	5	57	2	98,7
AV DETTE GIFTE	36	-	36	1	1	2	31	1	100,0
30-39 ÅR	151	6	145	4	4	3	129	5	96,0
AV DETTE GIFTE	119	5	114	3	2	1	104	4	95,8
40-49 ÅR	87	3	84	2	2	4	70	6	96,6
AV DETTE GIFTE	67	-	67	-	1	4	57	5	100,0
50-59 ÅR	113	10	103	5	4	5	82	7	91,2
AV DETTE GIFTE	91	7	84	2	2	2	72	6	92,3
60-66 ÅR	88	14	74	2	9	7	52	4	84,1
67-69 ÅR	41	19	22	2	2	3	12	3	53,7
70 ÅR OG OVER	140	128	12	4	1	-	4	3	8,6
KVINNER I ALT	892	331	561	122	102	64	246	27	62,9
16-19 ÅR	53	12	41	25	10	-	5	1	77,4
AV DETTE GIFTE	1	:	:	:	:	:	:	:	:
20-24 ÅR	94	10	84	22	14	10	35	3	89,4
AV DETTE GIFTE	23	6	17	1	6	3	6	1	73,9
25-29 ÅR	95	14	81	17	11	6	44	3	85,3
AV DETTE GIFTE	52	8	44	10	9	5	20	-	84,6
30-39 ÅR	136	20	116	19	25	15	52	5	85,3
AV DETTE GIFTE	119	19	100	19	23	14	42	2	84,0
40-49 ÅR	81	11	70	10	9	10	39	2	86,4
AV DETTE GIFTE	69	9	60	10	9	10	31	-	87,0
50-59 ÅR	124	34	90	13	16	14	39	8	72,6
AV DETTE GIFTE	98	25	73	12	13	12	29	7	74,5
60-66 ÅR	103	38	65	11	14	8	28	4	63,1
67-69 ÅR	36	29	7	3	2	-	2	-	19,4
70 ÅR OG OVER	170	163	7	2	1	1	2	1	4,1

TABELL 6. YRKESAKTIVE 16 ÅR OG OVER, ETTER ALDER OG NÆRING. 1/11 79 - 31/10 80

NÆRING	I ALT	ALDER. ÅR										PROSENT AV DEI YRKES- AKTIVE
		70 OG										
		16-19	20-24	25-29	30-39	40-49	50-59	60-66	67-69	OVER		
I ALT	1190	92	148	155	261	154	193	139	29	19	100,0	
JORDBRUK	254	16	12	7	41	33	55	57	17	16	21,3	
SKOGBRUK	-	-	-	-	-	-	-	-	-	-	-	
FISKE OG FANGST	3	-	1	-	1	-	-	1	-	-	0,3	
BERGVERKSDRIFT	-	-	-	-	-	-	-	-	-	-	-	
INDUSTRI I ALT	75	7	9	7	15	12	13	8	3	1	6,3	
PRODUKSJON AV NÆRINGSMIDDEL, ØPIKKEVARER OG TOBAKKSVARER	45	6	6	4	8	9	6	4	2	-	-	
PRODUKSJON AV TEKSTILVARER, KLEDEVARER, LER OG LERVARER	-	-	-	-	-	-	-	-	-	-	-	
PRODUKSJON AV TREVARER	7	-	-	-	1	1	3	2	-	-	-	
TREFØRDLING, GRAFISK PRODUKSJON OG FORLAGSVERKSEMD	2	-	-	1	-	-	-	-	-	1	-	
PROD. AV KJEMISKE PROD., MINERAL- OLJE-, KØL-, GUMMI- OG PLASTPROD. ..	1	-	-	-	-	-	1	-	-	-	-	
PRODUKSJON AV MINERALSKE PRODUKT ..	4	-	-	-	3	1	-	-	-	-	-	
PRODUKSJON AV METALL	7	-	-	1	1	-	3	2	-	-	-	
PRODUKSJON AV VERKSTADPRODUKT	6	1	3	1	1	-	-	-	-	-	-	
INDUSTRIPRODUKSJON ELLES	3	-	-	-	1	1	-	-	1	-	-	
KRAFT- OG VASSFORSYNING	27	-	4	4	6	7	4	2	-	-	2,3	
BYGGJE- OG ANLEGGSVKSEMD	110	10	6	15	33	14	13	17	2	-	9,2	
VAREHANDEL	102	18	11	12	27	9	13	10	1	1	8,6	
HOTELL- OG RESTAURANTDRIFT	41	8	6	2	7	4	5	8	1	-	3,4	
LANDTRANSPORT	43	-	6	3	14	8	7	4	1	-	3,6	
SJØTRANSPORT	6	-	-	-	1	1	3	1	-	-	0,5	
TRANSPORT ELLES, LAGRING, POST OG TELEKOMMUNIKASJONAR	77	5	19	9	13	13	15	3	-	-	6,5	
BANK- OG FINANSIERINGSVERKSEMD	13	-	1	5	3	2	1	1	-	-	1,1	
FORSIKRINGSVERKSEMD, EIGEDOMSDRIFT OG FORRETN.MESS. TENESTEYTING	7	-	1	2	2	-	2	-	-	-	0,6	
OFFENTLEG ADM., FORSVAR, POLITI OG RETTSVESEN	62	4	11	7	10	5	15	9	-	1	5,2	
RENOVASJON OG REINGJERING	-	-	-	-	-	-	-	-	-	-	-	
UNDERVISNING OG FORSKINGSVERKSEMD ..	52	-	4	5	15	11	12	5	-	-	4,4	
HELSE- OG ANDRE SOSIALTENESTER	288	16	52	72	67	33	32	13	3	-	24,2	
KULTURELL T.YTING, UNDERH. OG SPORT ..	3	2	-	-	1	-	-	-	-	-	0,3	
PERSONLEG TENESTEYTING	18	4	3	4	5	-	1	-	1	-	1,5	
UOPPGITT NÆRING	9	2	2	1	-	2	2	-	-	-	0,8	

TABELL 7. YRKESAKTIVE 16 ÅR OG OVER, ETTER KJØNN, ARBEIDSTID OG NERING/YRKESFELT. 1/11 79 - 31/10 80

	MENN						KVINNER					
	I ALT	100- 499 TIMAR	500- 999 TIMAR	1 000 OG OVER	UOPP- GITT ARB.- TID		I ALT	100- 499 TIMAR	500- 999 TIMAR	1 000 OG OVER	UOPP- GITT ARB.- TID	
I ALT	1190	629	64	47	484	34	561	122	102	310	27	
NÆRING												
JORDBRUK	254	156	14	15	115	12	98	14	13	62	9	
SKOGBRUK	-	-	-	-	-	-	-	-	-	-	-	
FISKE OG FANGST	3	3	:	:	:	:	-	-	-	-	-	
BERGVERKSDRIFT	-	-	-	-	-	-	-	-	-	-	-	
INDUSTRI I ALT	75	58	6	1	48	3	17	7	3	7	-	
PRODUKSJON AV NÆRINGSMIDDEL, DRIKKEVARER OG TOBAKKSVARER	45	29	4	1	24	-	16	7	2	7	-	
PRODUKSJON AV TEKSTILVARER, KLEDEVARER, LER OG LERVARER	-	-	-	-	-	-	-	-	-	-	-	
PRODUKSJON AV TREVARER	7	7	-	-	6	1	-	-	-	-	-	
TREFØREDLING, GRAFISK PRODUKSJON OG FØRLAGSVERKSEMD	2	1	:	:	:	:	1	:	:	:	:	
PRØD. AV KJEMISKE PRØD., MINERAL- ØLJE-, KØL-, GUMMI- OG PLASTPRØD.	1	1	:	:	:	:	-	-	-	-	-	
PRODUKSJON AV MINERALSKJE PRØDUKT.	4	4	-	-	3	1	-	-	-	-	-	
PRODUKSJON AV METALL	7	7	-	-	6	1	-	-	-	-	-	
PRODUKSJON AV VERKSTADPRØDUKT ...	6	6	1	-	5	-	-	-	-	-	-	
INDUSTRIPRØDUKSJON ELLES	3	3	-	-	3	-	-	-	-	-	-	
KRAFT- OG VASSFORSYNING	27	25	1	1	22	1	2	:	:	:	:	
BYGGJE- OG ANLEGGSVÆRKSEMD	110	106	7	12	81	6	4	2	1	1	-	
VAREHANDEL	102	61	12	3	44	2	41	10	9	20	2	
HOTELL- OG RESTAURANTDRIFT	41	12	2	1	9	-	29	8	8	13	-	
LANDTRANSPORT	43	39	-	1	33	5	4	-	1	3	-	
SJØTRANSPORT	6	5	-	1	4	-	1	:	:	:	:	
TRANSPORT ELLES, LAGRING, POST OG TELEKOMMUNIKASJONAR	77	31	4	-	25	2	46	9	2	34	1	
BANK- OG FINANSIERINGSVÆRKSEMD	13	5	1	-	4	-	8	1	2	4	1	
FORSIKRINGSVÆRKSEMD, EIGEDØMSDRIFT OG FØRRETN.MESS. TENESTEYTING	7	6	2	-	3	1	1	:	:	:	:	
OFFENTLEG ADM., FØRSVAR, POLITI OG RETTSVESEN	62	42	5	3	32	2	20	4	6	10	-	
RENDVASJON OG REINGJERING	-	-	-	-	-	-	-	-	-	-	-	
UNDERVISNING OG FØRSKINGSVÆRKSEMD ...	52	20	1	5	14	-	32	7	12	13	-	
HELSE- OG ANDRE SOSIALTENESTER	288	46	6	4	36	-	242	53	43	134	12	
KULTURELL T.YTING, UNDERHALDNING OG SPORT	3	2	:	:	:	:	1	:	:	:	:	
PERSONLEG TENESTEYTING	18	8	-	-	8	-	10	4	1	4	1	
UOPPGITT NÆRING	9	4	-	-	4	-	5	2	-	2	1	
YRKESFELT												
TEKNISK, VITSKAPELEG, HUMANISTISK OG KUNSTNARLEG ARBEID	250	71	7	7	57	-	189	35	42	106	6	
ADMINISTRASJONS- OG FØRVALTNINGS- ARBEID, BEDRIFTS- OG ORGANISASJONS- LEIING I ALT	36	30	2	1	27	-	6	-	2	4	-	
OFFENTLEG ADMINISTRASJON OG FØRVALTNINGSARBEID	12	11	-	1	10	-	1	:	:	:	:	
BEDRIFTS- OG ORGANISASJONSLEIING	24	19	2	-	17	-	5	:	:	:	:	
KONTORARBEID	61	23	4	-	19	-	38	6	8	22	2	
HANDELSARBEID	57	30	6	-	22	2	27	7	3	17	-	
JORDBRUKS-, SKOGBRUKS- OG FISKEARBEID	225	157	13	16	116	12	68	7	12	44	5	
GRUVE- OG SPRENGINGSARBEID M.M. ...	4	4	-	1	3	-	-	-	-	-	-	
TRANSPORT OG KOMMUNIKASJONSARBEID .	91	55	5	3	44	3	36	7	-	29	-	
INDUSTRI-, BYGGJE- OG ANLEGG- ARBEID I ALT	196	181	14	12	149	6	15	6	2	7	-	
JERN- OG METALLVÆRÆRBEID	23	22	1	-	20	1	1	:	:	:	:	
ELEKTROARBEID	34	33	-	2	30	1	1	:	:	:	:	
TÆRÆRBEID	38	38	2	7	27	2	-	-	-	-	-	
NÆRINGSMIDDELARBEID	28	17	1	1	15	-	11	4	2	5	-	
MASKIN- OG MØTORDRIFT	19	19	1	-	18	-	-	-	-	-	-	
LASTE-, LOSSE- OG LAGERARBEID ...	7	7	1	-	6	-	-	-	-	-	-	
INDUSTRI-, BYGGJE- OG ANLEGGARBEID ELLES	47	45	8	2	33	2	2	:	:	:	:	
SERVICÆRBEID	166	36	6	3	27	-	130	43	31	53	3	
MILITÆRT ARBEID, UOPPGITT ELLER IKKJE IDENTIFISERT YRKE	94	42	7	4	20	11	52	11	2	28	11	

TABELL 8. YRKESAKTIVE 16 ÅR OG OVER I ARBEID I VEKA 25/10 - 31/10 1980, ETTER KJØNN, ARBEIDSTID I VEKA OG NÆRING/YRKESFELT

I ALT	MENN						KVINNER				
	I ALT	30				UOPP- GITT	I ALT	30			
		1-19 TIMAR	20-29 TIMAR	OG OVER	TIMAR OG OVER			1-19 TIMAR	20-29 TIMAR	OG OVER	TIMAR OG OVER
I ALT	938	508	23	29	440	16	430	102	84	228	16
NÆRING											
JORDBRUK	194	123	9	8	102	4	71	21	10	38	2
SKOGBRUK	-	-	-	-	-	-	-	-	-	-	-
FISKE OG FANGST	1	1	:	:	:	:	-	-	-	-	-
BERGVERKSDRIFT	-	-	-	-	-	-	-	-	-	-	-
INDUSTRI I ALT	60	49	2	1	44	2	11	1	1	7	2
PRODUKSJON AV NÆRINGSMIDDEL, DRIKKEVARER OG TOBAKKSVARER	33	23	2	-	21	-	10	-	1	7	2
PRODUKSJON AV TEKSTILVARER, KLEDEVARER, LER OG LERVARER	-	-	-	-	-	-	-	-	-	-	-
PRODUKSJON AV TREVARER	7	7	-	1	5	1	-	-	-	-	-
TREFOREDLING, GRAFISK PRODUKSJON OG FORLAGSVERKSEMD	1	-	-	-	-	-	1	:	:	:	:
PROD. AV KJEMISKE PROD., MINERAL- OLJE-, KØL-, GUMMI- OG PLASTPROD.	-	-	-	-	-	-	-	-	-	-	-
PRODUKSJON AV MINERALSKE PRODUKT	4	4	-	-	4	-	-	-	-	-	-
PRODUKSJON AV METALL	7	7	-	-	7	-	-	-	-	-	-
PRODUKSJON AV VERKSTADPRODUKT	5	5	-	-	4	1	-	-	-	-	-
INDUSTRIPRODUKSJON ELLES	3	3	-	-	3	-	-	-	-	-	-
KRAFT- OG VASSFORSYNING	22	21	-	1	20	-	1	:	:	:	:
BYGGJE- OG ANLEGGsverksemd	90	87	2	2	81	2	3	2	1	-	-
VAREHANDEL	82	49	3	1	44	1	33	7	10	14	2
HOTELL- OG RESTAURANTDRIFT	25	8	2	-	6	-	17	6	2	8	1
LANDTRANSPORT	35	32	-	1	28	3	3	-	1	2	-
SJØTRANSPORT	5	4	-	-	4	-	1	:	:	:	:
TRANSPORT ELLES, LAGRING, POST OG TELEKOMMUNIKASJONAR	62	25	2	2	21	-	37	6	5	25	1
BANK- OG FINANSIERINGSVERKSEMD	10	4	-	1	3	-	6	1	-	5	-
FORSIKRINGSVERKSEMD, EIGEDOMSDRIFT OG FØRRETN.MESS. TENESTEYTING	6	5	2	-	3	-	1	:	:	:	:
OFFENTLEG ADM., FORSVAR, POLITI OG RETTSVESEN	53	35	-	3	32	-	18	6	6	5	1
RENOVASJON OG REINGJERING	-	-	-	-	-	-	-	-	-	-	-
UNDERVISNING OG FORSKINGSVERKSEMD	48	18	1	6	8	3	30	10	12	8	-
HELSE- OG ANDRE SOSIALTENESTER	222	35	-	3	31	1	187	38	35	107	7
KULTURELL T.YTING, UNDERHALDNING OG SPORT	1	-	-	-	-	-	1	:	:	:	:
PERSONLEG TENESTEYTING	14	8	-	-	8	-	6	2	-	4	-
UOPPGITT NÆRING	8	4	:	:	:	:	4	1	-	3	-
YRKESFELT											
TEKNISK, VITSKAPELEG, HUMANISTISK OG KUNSTNARLEG ARBEID	216	61	3	9	47	2	155	30	33	89	3
ADMINISTRASJONS- OG FORVALTNINGS- ARBEID, BEDRIFTS- OG ORGANISASJONS- LEIING I ALT	34	29	1	3	24	1	5	1	-	4	-
OFFENTLEG ADMINISTRASJONS- OG FORVALTNINGSARBEID	12	11	-	1	10	-	1	:	:	:	:
BEDRIFTS- OG ORGANISASJONSLEIING	22	18	1	2	14	1	4	:	:	:	:
KONTORARBEID	53	19	1	1	17	-	34	9	9	16	-
HANDELSARBEID	45	24	2	1	21	-	21	3	5	13	-
JORDBRUKS-, SKOGBRUKS- OG FISKEARBEID	172	122	8	8	102	4	50	16	8	25	1
GRUVE- OG SPRENGINGSARBEID M.M.	3	3	-	-	2	1	-	-	-	-	-
TRANSPORT OG KOMMUNIKASJONSARBEID	70	40	-	2	35	3	30	4	5	21	-
INDUSTRI-, BYGGJE- OG ANLEGGs- ARBEID I ALT	166	155	6	2	145	2	11	-	1	8	2
JERN- OG METALLVAREARBEID	21	20	2	-	18	-	1	:	:	:	:
ELEKTROARBEID	32	31	2	-	29	-	1	:	:	:	:
TREARBEID	33	33	-	1	30	2	-	-	-	-	-
NÆRINGSMIDDELARBEID	22	13	-	-	13	-	9	-	1	6	2
MASKIN- OG MOTORDRIFT	16	16	2	-	14	-	-	-	-	-	-
LASTE-, LOSSE- OG LAGERARBEID	6	6	-	-	6	-	-	-	-	-	-
INDUSTRI-, BYGGJE- OG ANLEGGsARBEID ELLES	36	36	-	1	35	-	-	-	-	-	-
SERVICEARBEID	120	29	1	1	26	1	91	33	19	33	6
MILITÆRT ARBEID, UOPPGITT ELLER IKKJE IDENTIFISERT YRKE	59	26	1	2	21	2	33	6	4	19	4

TABELL 9. YRKESAKTIVE 16 ÅR OG OVER MED FAST OPPMØTEPLASS PÅ ARBEID I VEKA 25/10 - 31/10 1980, ETTER

TALET PÅ ARBEIDSREISER, REISETID OG YRKESFELT/OPPMØTEPLASS

I ALT	REISETID IKKJE	REISTE 1 GONG			REISTE 2-3 GONGER			REISTE 4 GONGER ELLER FLEIRE			UOPP- GITT TAL PÅ REISER	
		REISETID UNDER 45 MIN	REISETID 45 MIN OG OVER	UOPP- GITT	REISETID UNDER 45 MIN	REISETID 45 MIN OG OVER	UOPP- GITT	REISETID UNDER 45 MIN	REISETID 45 MIN OG OVER	UOPP- GITT		
I ALT	863	20	24	20	6	56	7	1	525	44	18	142
YRKESFELT												
TEKN., VITSK., HUMANIS- TISK OG KUNSTNARLEG ARBEID	206	5	3	3	1	21	1	-	137	13	-	22
OFFENTLEG ADMINISTRASJONS- OG FORVALTN.ARBEID.	11	-	2	1	-	-	1	-	7	-	-	-
BEDRIFTS- OG ORGANISASJONSLEIING	18	2	-	-	1	-	-	-	9	-	1	5
KONTORARBEID	52	-	1	-	-	5	-	-	39	2	-	5
HANDELSARBEID	42	-	2	1	-	2	-	-	33	2	-	2
JORDBRUKS-, SKOGBRUKS- OG FISKEARBEID	166	-	5	1	1	7	-	-	73	-	9	70
GRUVE- OG SPRENGINGS- ARBEID M.M.	3	-	-	1	-	-	-	-	-	1	-	1
TRANSPORT OG KOMMUNIKASJONSARBEID	63	-	-	1	-	5	2	-	44	3	3	5
INDUSTRI-, BYGGJE- OG ANLEGG SARBEID I ALT	147	10	1	12	3	4	2	1	85	20	-	9
JERN- OG METALLV.ARBEID	17	2	-	1	1	1	-	-	8	4	-	-
ELEKTROARBEID	31	1	-	3	-	1	-	-	19	6	-	1
TREARBEID	24	2	1	1	1	-	-	-	14	2	-	3
NÆRINGSMIDDELARBEID	22	1	-	-	-	2	-	1	16	1	-	1
MASKIN- OG MOTORDRIFET ..	13	-	-	2	-	-	1	-	9	1	-	-
LASTE-, LØSSE- OG LAGERARBEID	6	-	-	-	-	-	-	-	3	1	-	2
INDUSTRI-, BYGGJE- OG ANLEGG SARBEID ELLES	34	4	-	5	1	-	1	-	16	5	-	2
SERVICEARBEID	111	2	8	-	-	10	-	-	74	1	2	14
MILITÆRT ARBEID OG UOPPGITT YRKESOMRÅDE	44	1	2	-	-	2	1	-	24	2	3	9
OPPMØTEPLASS OG KJØNN												
INNAN HEIMSTADFYLKET	809	12	24	18	6	55	7	1	518	43	16	109
MENN	422	8	9	16	4	9	6	-	273	28	12	57
KVINNER	387	4	15	2	2	46	1	1	245	15	4	52
I HEIMSTADKOMMUNEN	767	6	24	2	4	55	3	1	516	32	16	108
MENN	381	2	9	1	2	9	2	-	271	17	12	56
KVINNER	386	4	15	1	2	46	1	1	245	15	4	52
1420 SOGDAL	14	-	-	1	-	-	1	-	2	10	-	-
MENN	14	-	-	1	-	-	1	-	2	10	-	-
KVINNER	-	-	-	-	-	-	-	-	-	-	-	-
1424 ÅRDAL	13	4	-	6	1	-	2	-	-	-	-	-
MENN	13	4	-	6	1	-	2	-	-	-	-	-
KVINNER	-	-	-	-	-	-	-	-	-	-	-	-
1419 LEIKANGER	7	1	-	4	-	-	1	-	-	-	-	1
MENN	7	1	-	4	-	-	1	-	-	-	-	1
KVINNER	-	-	-	-	-	-	-	-	-	-	-	-
1417 VIK	2	1	-	-	1	-	-	-	-	-	-	-
MENN	2	1	-	-	1	-	-	-	-	-	-	-
KVINNER	-	-	-	-	-	-	-	-	-	-	-	-
1421 AURLAND	2	-	-	1	-	-	-	-	-	1	-	-
MENN	2	-	-	1	-	-	-	-	-	1	-	-
KVINNER	-	-	-	-	-	-	-	-	-	-	-	-
1432 FØRDE	2	-	-	2	-	-	-	-	-	-	-	-
MENN	1	-	-	1	-	-	-	-	-	-	-	-
KVINNER	1	-	-	1	-	-	-	-	-	-	-	-
ANDRE KOMMUNAR I FYLKET.	2	-	-	2	-	-	-	-	-	-	-	-
MENN	2	-	-	2	-	-	-	-	-	-	-	-
KVINNER	-	-	-	-	-	-	-	-	-	-	-	-
UTANFOR FYLKET	10	7	-	2	-	-	-	-	-	-	-	1
MENN	9	7	-	1	-	-	-	-	-	-	-	1
KVINNER	1	-	-	1	-	-	-	-	-	-	-	-
0301 OSLO	4	3	-	1	-	-	-	-	-	-	-	-
MENN	3	3	-	-	-	-	-	-	-	-	-	-
KVINNER	1	-	-	1	-	-	-	-	-	-	-	-
0617 GOL	1	-	-	1	-	-	-	-	-	-	-	-
MENN	1	-	-	1	-	-	-	-	-	-	-	-
KVINNER	-	-	-	-	-	-	-	-	-	-	-	-
0628 HURUM	1	1	-	-	-	-	-	-	-	-	-	-
MENN	1	1	-	-	-	-	-	-	-	-	-	-
KVINNER	-	-	-	-	-	-	-	-	-	-	-	-
1017 SONGDALEN	1	1	-	-	-	-	-	-	-	-	-	-
MENN	1	1	-	-	-	-	-	-	-	-	-	-
KVINNER	-	-	-	-	-	-	-	-	-	-	-	-
ANDRE STADER UTANFOR FYLKET	3	2	-	-	-	-	-	-	-	-	-	1
MENN	3	2	-	-	-	-	-	-	-	-	-	1
KVINNER	-	-	-	-	-	-	-	-	-	-	-	-
UOPPGITT OPPMØTEPLASS	44	1	-	-	-	1	-	-	7	1	2	32

TABELL 10. YRKESAKTIVE 16 ÅR OG OVER MED FAST ARBEIDSREISE I VEKA 25/10 - 31/10 1980, ETTER REISEMÅTE, OPPMØTEPlass, TALET PÅ ARBEIDSREISER OG REISETID

I ALT	EITT TRANSPORTMIDDEL						TO ELLER FLEIRE TRANSPORTMIDDEL			UOPPGITT TRANSPORTMIDDEL	
	BIL	BUSS	TOG, TRIKK, T-BANE	BÅT	SYKKEL, MEIR ENN 10 MIN GONGE	ANNA	BIL OG BUSS/TOG/TRIKK/T-BANE/BÅT	BUSS OG TOG/TRIKK/T-BANE/BÅT	ANDRE KOMBINASJONAR		
I ALT	701	218	5	1	1	250	96	24	5	34	67
OPPMØTEPlass, TALET PÅ ARBEIDSREISER OG REISETID											
OPPMØTEPlass I HEIMSTADKOMMUNEN											
REISte 1 GONG	653	203	5	1	-	247	96	8	-	30	63
0-45 MIN	30	6	1	-	-	11	6	-	-	-	6
45 MIN OG OVER	24	5	1	-	-	10	6	-	-	-	2
UOPPGITT REISETID	2	1	-	-	-	1	-	-	-	-	-
REISte 2-3 GONGER	4	-	-	-	-	-	-	-	-	-	4
0-14 MIN	59	22	-	-	-	27	5	1	-	-	4
15-29 "	42	7	-	-	-	27	5	-	-	-	3
30-44 "	9	8	-	-	-	-	-	-	-	-	1
45 MIN OG OVER	4	4	-	-	-	-	-	-	-	-	-
UOPPGITT REISETID	3	2	-	-	-	-	-	1	-	-	-
REISte 4 GONGER ELLER FLEIRE	1	1	-	-	-	-	-	-	-	-	-
0-14 MIN	564	175	4	1	-	209	85	7	-	30	53
15-29 "	421	107	-	1	-	171	83	1	-	20	38
30-44 "	76	43	2	-	-	22	2	2	-	5	-
45 MIN OG OVER	19	11	-	-	-	5	-	-	-	3	-
UOPPGITT REISETID	32	13	2	-	-	11	-	4	-	1	1
HEIMSTADKOMMUNEN	16	1	-	-	-	-	-	-	-	1	14
OPPMØTEPlass UTANFOR HEIMSTADKOMMUNEN											
REISte 1 GONG	37	11	-	-	-	-	-	15	5	4	2
0-45 MIN	20	6	-	-	-	-	-	6	4	2	2
45 MIN OG OVER	-	-	-	-	-	-	-	-	-	-	-
UOPPGITT REISETID	18	6	-	-	-	-	-	6	4	2	-
REISte 2-3 GONGER	2	-	-	-	-	-	-	-	-	-	2
0-14 MIN	4	2	-	-	-	-	-	1	1	-	-
15-29 "	-	-	-	-	-	-	-	-	-	-	-
30-44 "	-	-	-	-	-	-	-	-	-	-	-
45 MIN OG OVER	-	-	-	-	-	-	-	1	1	-	-
UOPPGITT REISETID	4	2	-	-	-	-	-	-	-	-	-
REISte 4 GONGER ELLER FLEIRE	13	3	-	-	-	-	-	8	-	2	-
0-14 MIN	1	-	-	-	-	-	-	-	-	1	-
15-29 "	-	-	-	-	-	-	-	-	-	-	-
30-44 "	1	-	-	-	-	-	-	1	-	-	-
45 MIN OG OVER	11	3	-	-	-	-	-	7	-	1	-
UOPPGITT REISETID	-	-	-	-	-	-	-	-	-	-	-
UOPPGITT OPPMØTEPlass	11	4	-	-	1	3	-	1	-	-	2
KJØNN OG ALDER											
MENN											
16-19 ÅR	363	140	-	1	1	85	52	21	4	17	42
20-24 "	11	4	-	-	-	4	2	-	-	-	1
25-29 "	27	10	-	-	-	6	4	3	-	1	3
30-39 "	42	19	-	-	-	9	5	3	-	3	3
40-49 "	118	53	-	-	-	24	15	9	2	7	8
50-59 "	55	17	-	-	-	14	9	3	-	2	10
60-66 "	64	21	-	1	1	17	10	3	2	4	5
67-69 "	36	15	-	-	-	10	4	-	-	-	7
70 ÅR OG OVER	7	1	-	-	-	1	-	-	-	-	5
KVINNER	3	-	-	-	-	1	2	-	-	-	-
16-19 ÅR	338	78	5	-	-	165	44	3	1	17	25
20-24 "	11	-	-	-	-	9	1	-	-	1	-
25-29 "	52	12	1	-	-	26	4	-	-	5	4
30-39 "	49	11	-	-	-	30	6	1	-	-	1
40-49 "	88	31	1	-	-	34	14	-	-	6	2
50-59 "	44	9	-	-	-	21	6	-	-	1	7
60-66 "	55	10	2	-	-	28	7	1	1	2	4
67-69 "	35	5	1	-	-	15	4	1	-	2	7
70 ÅR OG OVER	2	-	-	-	-	2	-	-	-	-	-

TABELL 11. BUSTADER ETTER HUSTYPE OG TALET PÅ ROM. BUSETTE ETTER TALET PÅ ROM I BUSTADEN. 1/11 1980

TALET PÅ ROM UTANOM KJØKKEN	BUSTADER						BUSETTE	
	I ALT	I VÅNINGSHUS I TILKN. TIL GARDSDRIFT OG I FRITTL. EINEBUSTADER	I ANDRE EINE- OG TOMANNS- BUSTADER OG SMÅHUS	I BLOKK, LEIGE- GÅRD E.L.	I ANDRE BYGG	I UOPP- GITT- HUS- TYPE	I ALT	PR. ROM
ALLE	849	652	67	3	19	108	2202	0,6
1 ROM	35	11	18	-	3	3	47	1,3
MED KJØKKEN								
6 KVM OG ØVER	6	3	1	-	1	1	6	1,0
MED KJØKKEN								
UNDER 6 KVM	22	6	16	-	-	-	34	1,5
UTAN KJØKKEN	5	2	1	-	1	1	5	1,0
UOPPGITT	2	-	-	-	1	1	2	1,0
2 ROM	68	38	19	2	2	7	117	0,9
MED KJØKKEN								
6 KVM OG ØVER	40	24	8	2	1	5	73	0,9
MED KJØKKEN								
UNDER 6 KVM	25	13	10	-	1	1	41	0,8
UTAN KJØKKEN	1	-	-	-	-	1	1	0,5
UOPPGITT	2	1	1	-	-	-	2	0,5
3 ROM	83	56	16	-	2	9	160	0,6
4 "	193	178	5	-	2	8	560	0,7
5 "	152	141	-	-	1	10	448	0,6
6 "	108	95	3	-	3	7	303	0,5
7 "	58	54	2	-	-	2	191	0,5
8 ROM OG ØVER	70	59	2	1	4	4	236	0,4
UOPPGITT	82	20	2	-	2	58	140	-

TABELL 12. BUSTADER ETTER BYGGJEÅR FOR HUSET OG HUSTYPE/EIGE-/LEIGEFORM. BUSETTE OG ROM, ETTER BYGGJEÅR FOR HUSET. 1/11 1980

	ALLE	BYGGJEÅR FOR HUSET								UOPP- GITT
		1900 OG FØR	1901- 1920	1921- 1940	1941- 1945	1946- 1950	1951- 1960	1961- 1970	1971- 1980	
BUSTADER I ALT	849	158	65	89	13	56	97	106	186	79
HUSTYPE										
I VÅNINGSHUS	253	77	36	48	5	15	21	18	27	6
I FRITTLIGGANDE EINEBUSTAD	399	56	24	31	6	31	61	67	116	7
I REKKJEHUS, TERR.HUS E.L..	45	-	-	-	1	2	-	8	33	1
I HORIZONTALT DELT										
TOMANNSBUSTAD	8	2	-	2	-	-	-	-	3	1
I ANNA BYGG UNDER 3 ETG. ..	14	4	-	2	-	2	1	3	2	-
I BLOKK, LEIGEGÅRD E.L.	3	-	-	-	-	1	1	-	-	1
I FORRETNINGSBYGG	11	1	-	1	-	-	5	3	1	-
I BYGG FOR FELLESHUSHALD ..	8	2	-	1	-	1	-	1	1	2
I UOPPGITT HUSTYPE	108	16	5	4	1	4	8	6	3	61
EIGE-/LEIGEFORHOLD TIL										
BUSTADEN										
EIGD I ALT	559	118	49	62	11	36	78	72	121	12
PRIVAT	540	115	46	60	11	36	74	69	117	12
GJENNOM BURETTSLAG E.L.	19	3	3	2	-	-	4	3	4	-
LEIGD I ALT	141	12	6	12	1	14	11	24	54	7
VED VANLEG LEIGEKONTRAKT.	43	5	3	7	-	7	7	5	5	4
SOM TENESTEBUSTAD	85	4	1	2	1	5	4	18	49	1
FOR EIT AVGRENSA TIDSRUM.	11	2	2	3	-	1	-	1	-	2
PÅ ANDRE VILKÅR	2	1	-	-	-	1	-	-	-	-
UOPPGITT	149	28	10	15	1	6	8	10	11	60
BUSETTE I ALT	2202	388	166	215	37	133	237	319	585	122
BUSETTE PR. BUSTAD	2,6	2,5	2,6	2,4	2,8	2,4	2,4	3,0	3,1	1,5
ROM I ALT	3624	741	332	400	57	291	486	493	731	93
ROM PR. BUSTAD	4,7	4,8	5,4	4,7	4,4	5,3	5,2	4,7	4,2	3,9
BUSETTE PR. ROM	0,6	0,5	0,5	0,5	0,6	0,4	0,5	0,6	0,8	0,5

TABELL 13. BUSTADER ETTER VIKTIGASTE KJELDE TIL OPPVARMING OG BYGGJEÅR/INSTALLASJON AV PIPE. BUSETTE ETTER BUSTADENS VIKTIGASTE KJELDE TIL OPPVARMING. 1/11 1980

	EI KJELDE VIKTIGAST						TO ELLER FLEIRE LIKEVERDIGE KJELDER					UOPP- GITT KJELDE TIL OPP- VARMING
	ALLE	SEN- TRAL- VARME	ELEK- TRISKE OMNAR E. L.	OMNAR FOR FLY- TANDE BRENSSEL	OMNAR FOR FAST BRENSSEL	ALLE	EL. OMNAR OG OMNAR FOR FAST BRENSSEL	EL. OMNAR OG OMNAR FOR FLY- TANDE BREN- SEL	OMNAR FOR FAST OG FLY- TANDE BRENSSEL	EL. OMNAR OG OMNAR FOR FAST OG FLY- TANDE BRENSSEL		
BUSTADER I ALT	849	561	19	214	63	265	214	121	42	22	29	74
BYGGJEÅR												
1900 OG FØR	158	110	-	32	8	70	43	30	4	4	5	5
1901 - 1920	65	41	1	5	4	31	22	17	1	1	3	2
1921 - 1940	89	62	2	10	7	43	25	13	6	5	1	2
1941 - 1945	13	12	-	6	1	5	1	1	-	-	-	-
1946 - 1950	56	32	-	11	4	17	22	9	5	4	4	2
1951 - 1960	97	60	2	18	12	28	35	15	7	6	7	2
1961 - 1970	106	83	4	36	14	29	22	11	7	2	2	1
1971 - 1980	186	139	9	90	11	29	40	23	11	-	6	7
UOPPGITT	79	22	1	6	2	13	4	2	1	-	1	53
PIPE												
MED PIPE	726	494	17	149	63	265	214	121	42	22	29	18
UTAN PIPE	65	63	2	61	-	-	-	-	-	-	-	2
UOPPGITT	58	4	-	4	-	-	-	-	-	-	-	54
BUSETTE I ALT	2202	1480	63	531	185	701	598	325	125	57	91	124
BUSETTE PR. BUSTAD	2,6	2,6	3,3	2,5	2,9	2,6	2,8	2,7	3,0	2,6	3,1	1,7
ROM I ALT	3624	2492	118	823	291	1260	1036	579	183	108	165	96
ROM PR. BUSTAD	4,7	4,6	6,2	4,0	4,7	4,9	5,1	5,0	4,8	4,9	5,7	4,2
BUSETTE PR. ROM ...	0,6	0,6	0,5	0,6	0,6	0,5	0,6	0,5	0,6	0,5	0,6	0,6

TABELL 14. BUSTADER ETTER SANITÆRUTSTYR OG TALET PÅ ROM. BUSETTE ETTER BUSTADENS SANITÆRUTSTYR. 1/11 1980

TALET PÅ ROM UTANOM KJØKKEN	MED BAD						UTAN BAD					UOPP- GITT OM BAD
	ALLE	ALLE	WC I BU- STADEN	WC UTANFOR BU- STADEN	ANNA DO	UOPP- GITT DO	ALLE	WC I BU- STADEN	WC UTANFOR BU- STADEN	ANNA DO	UOPP- GITT DO	
BUSTADER I ALT	849	668	643	6	5	14	94	14	6	68	6	87
1 ROM	35	28	27	1	-	-	6	-	2	3	1	1
MED KJØKKEN												
6 KVM OG OVER	6	4	4	-	-	-	2	-	-	2	-	-
MED KJØKKEN												
UNDER 6 KVM	22	19	19	-	-	-	2	-	1	1	-	1
UTAN KJØKKEN	5	4	3	1	-	-	1	-	-	-	1	-
UOPPGITT	2	1	1	-	-	-	1	-	1	-	-	-
2 ROM	68	48	46	-	-	2	14	2	-	10	2	6
MED KJØKKEN												
6 KVM OG OVER	40	30	29	-	-	1	6	1	-	5	-	4
MED KJØKKEN												
UNDER 6 KVM	25	16	16	-	-	-	8	1	-	5	2	1
UTAN KJØKKEN	1	-	-	-	-	-	-	-	-	-	-	1
UOPPGITT	2	2	1	-	-	1	-	-	-	-	-	-
3 ROM	83	57	54	1	-	2	21	4	1	14	2	5
4 "	193	173	163	2	3	5	18	5	1	11	1	2
5 "	152	135	130	1	1	3	9	-	1	8	-	8
6 "	108	92	92	-	-	-	12	1	-	11	-	4
7 "	58	52	52	-	-	-	3	-	-	3	-	3
8 ROM OG OVER	70	61	60	-	1	-	5	1	-	4	-	4
UOPPGITT	82	22	19	1	-	2	6	1	1	4	-	54
BUSETTE I ALT	2202	1860	1804	16	13	27	185	20	13	144	8	157
BUSETTE PR. BUSTAD	2,6	2,8	2,8	2,7	2,6	1,9	2,0	1,4	2,2	2,1	1,3	1,8
BUSETTE PR. ROM	0,6	0,6	0,6	0,6	0,5	0,5	0,5	0,4	0,7	0,5	0,5	0,5
ROM PR. BUSTAD	4,7	4,8	4,9	3,4	5,2	3,8	4,0	3,9	2,8	4,2	2,5	4,7

TABELL 15. BUSTADER, ROM OG BUSETTE, ETTER HUSTYPE. 1/11 1980

	ALLE	VÅ- NINGS- HUS I TILKN. TIL GARDS- DRIFT	FRITT- LIGG- JANDE EINE- BUSTAD	REKKJEHUS, TERRASSEHUS, HUS I KJEDE, VERTIKALT DELT TOMANNS- BUSTAD	HORI- SON- TALT DELT TO- MANNS- BUSTAD	ANNA BUSTADBYGG MED FÆRRE ENN 3 ETASJAR	BLOKK, LEIGEGÅRD ELLER ANNA BUSTADBYGG MED 3 ETASJAR EL. FLEIRE	FOR- RET- NINGS- BYGG M.M.	BYGG FOR FEL- LES- HUS- TYPE HALD	UOPP- GITT HUS- TYPE
BUSTADER I ALT ...	849	253	399	45	8	14	3	11	8	108
BUSETTE I ALT	2202	691	1145	78	22	26	5	27	15	193
BUSETTE PR. BUSTAD	2,6	2,7	2,9	1,7	2,8	1,9	1,7	2,5	1,9	1,8
ROM I ALT	3624	1317	1824	99	32	43	13	53	27	217
ROM PR. BUSTAD ...	4,7	5,3	4,8	2,3	4,6	3,1	4,3	4,8	4,5	4,3
BUSETTE PR. ROM ..	0,6	0,5	0,6	0,8	0,7	0,6	0,4	0,5	0,4	0,5

TABELL 16. BUSTADER ETTER EIGE-/LEIGEFORHOLD OG AREAL. BUSETTE ETTER EIGE-/LEIGEFORHOLD TIL BUSTADEN. 1/11 1980

AREAL	ALLE	BUSTADEN BLIR EIGD			BUSTADEN BLIR LEIGD					UOPPGITT EIGE-/ LEIGE- FORM
		ALLE PRIVAT	GJENNOM BURETTSLAG E.L.	ALLE	VED VANLEG LEIGE- KONTRAKT	SOM TENESTE- BUSTAD	FOR EIT AVGRENSA TIDSRUM	PÅ ANDRE VILKÅR		
BUSTADER I ALT ...	849	559	540	19	141	43	85	11	2	149
UNDER 30 KVM ...	22	5	5	-	13	5	6	1	1	4
30- 39 KVM	37	16	14	2	18	5	12	1	-	3
40- 49 "	46	15	14	1	19	2	17	-	-	12
50- 59 "	65	38	37	1	16	6	9	1	-	11
60- 79 "	120	96	94	2	12	6	1	5	-	12
80- 99 "	201	152	146	6	26	9	15	1	1	23
100-129 "	156	126	122	4	18	3	14	1	-	12
130 KVM OG OVER.	117	95	92	3	14	3	10	1	-	8
UOPPGITT AREAL .	85	16	16	-	5	4	1	-	-	64
BUSETTE I ALT	2202	1616	1554	62	315	97	187	28	3	271
BUSETTE PR. BUSTAD	2,6	2,9	2,9	3,3	2,2	2,3	2,2	2,5	1,5	1,8
ROM I ALT	3624	2769	2682	87	463	142	272	42	6	392
ROM PR. BUSTAD ...	4,7	5,1	5,1	4,8	3,4	3,6	3,3	3,8	3,0	4,4
BUSETTE PR. ROM ..	0,6	0,6	0,6	0,7	0,7	0,7	0,7	0,7	0,5	0,5

TABELL 17. BUSTADER, BUSETTE OG ROM, ETTER BUSETTE PR. ROM I BUSTADEN. 1/11 1980

	ALLE	BUSETTE PR. ROM UTANOM KJØKKEN									UOPP- GITT
		UNDER 0,25	0,25- 0,49	0,50- 0,74	0,75- 0,99	1,00- 1,24	1,25- 1,49	1,50- 1,74	1,75- 1,99	2,00 OG OVER	
BUSTADER I ALT	849	82	198	223	99	106	29	17	2	11	82
BUSETTE I ALT	2202	98	379	590	374	334	144	82	14	47	140
BUSETTE PR. BUSTAD	2,6	1,2	1,9	2,6	3,8	3,2	5,0	4,8	7,0	4,3	1,7
ROM I ALT	3624	548	1070	1012	475	329	113	53	8	17	-
ROM PR. BUSTAD	4,7	6,7	5,4	4,5	4,8	3,1	3,9	3,1	4,0	1,5	-

TABELL 20. FAMILIAR OG PERSONAR I PRIVATHUSHALD, ETTER FAMILIETYPE OG EIGE-/LEIGEFORHOLD TIL BUSTADEN/TALET PÅ ROM I BUSTADEN. 1/11 1980

	I ALT		FAMILIAR MED EIN PERSON	FAMILIAR MED TO ELLER FLEIRE PERSONAR							
	FAMILIAR	PERSONAR		I ALT		EKTEPAR UTAN UGIFTE BARN	EKTEPAR MED UGIFTE BARN		MOR ELLER FAR MED UGIFTE BARN		FAM. MED UOPPGITT FAM. TYPE
				FAMILIAR	PERSONAR		FAMILIAR	PERSONAR	FAMILIAR	PERSONAR	
I ALT	929	2202	381	548	1821	150	339	1375	56	139	3
EIGE-/LEIGEFORHOLD TIL BUSTADEN											
EIGD I ALT	611	1616	187	424	1429	113	268	1096	42	104	1
PRIVAT	591	1554	182	409	1372	111	256	1046	41	101	1
GJENNOM BURETTSLAG E.L. ..	20	62	5	15	57	2	12	50	1	3	-
LEIGD I ALT	152	315	80	72	235	15	45	174	11	29	1
VED VANLEG LEIGEKONTRAKT .	48	97	26	22	71	5	13	52	4	9	-
SOM TENESTEBUSTAD	89	187	49	40	138	6	28	108	6	18	-
FOR EIT AVGRENSA TIDSRUM .	13	28	4	9	24	3	4	14	1	2	1
PÅ ANDRE VILKÅR	2	3	1	1	2	1	-	-	-	-	-
UOPPGITT	166	271	114	52	157	22	26	105	3	6	1
TALET PÅ ROM I BUSTADEN											
UTANOM KJØKKEN											
1 ROM	35	47	30	5	17	2	2	9	1	4	-
MED KJØKKEN											
6 KVM OG OVER	6	6	6	-	-	-	-	-	-	-	-
MED KJØKKEN											
UNDER 6 KVM	22	34	17	5	17	2	2	9	1	4	-
UTAN KJØKKEN	5	5	5	-	-	-	-	-	-	-	-
UOPPGITT	2	2	2	-	-	-	-	-	-	-	-
2 ROM	75	117	55	20	62	5	11	43	3	7	1
MED KJØKKEN											
6 KVM OG OVER	45	73	34	11	39	2	8	33	1	2	-
MED KJØKKEN											
UNDER 6 KVM	27	41	18	9	23	3	3	10	2	5	1
UTAN KJØKKEN	1	1	1	-	-	-	-	-	-	-	-
UOPPGITT	2	2	2	-	-	-	-	-	-	-	-
3 ROM	90	160	48	42	112	17	16	60	9	18	-
4 "	210	560	64	146	496	33	101	400	12	30	-
5 "	166	448	44	122	404	32	80	317	9	20	1
6 "	120	303	41	79	262	25	45	187	9	25	-
7 "	66	191	17	49	174	17	30	133	2	7	-
8 ROM OG OVER	80	236	21	59	215	14	38	167	7	20	-
UOPPGITT	87	140	61	26	79	5	16	59	4	8	1

TABELL 21. TALET PÅ PRIVATHUSHALD MED UTVALDE KJENNETEIKN FOR BUSTADSTANDARD, OG DISPONERING AV PERSONBIL. BUSETTE I SLIKE HUSHALD, ETTER ALDER. 1/11 1980

	ALLE	WC I BUSTADEN	BAD I BUSTADEN	TELEFON I BUSTADEN	BRENSEL-OMN I BUSTADEN	BUSTAD-EN BYGD ETTER 1945	HUSHALD-ET EIG BUSTADEN	KJØKKEN 6 KVM OG OVER I BUSTADEN	HUSHALD-ET DISPONERER BIL
PRIVATHUSHALD	849	679	668	586	717	445	559	655	482
BUSETTE	2202	1885	1860	1611	1974	1274	1616	1868	1503
0-19 ÅR	610	559	559	438	554	420	458	554	496
20-39 "	632	562	552	435	527	422	400	508	482
40-59 "	405	355	353	323	378	228	343	370	299
60-69 "	266	208	207	203	256	108	224	222	133
70-79 "	199	146	142	153	180	73	135	151	75
80 ÅR OG OVER	90	55	47	59	79	23	56	63	18
BUSETTE PR. BUSTAD	2,6	2,8	2,8	2,7	2,8	2,9	2,9	2,9	3,1
ROM PR. BUSTAD	4,7	4,9	4,8	5,1	5,0	4,7	5,1	5,1	4,9
BUSETTE PR. ROM	0,6	0,6	0,6	0,5	0,6	0,6	0,6	0,6	0,6
HUSHALD DER FØREKOMST AV KJENNETEIKNET IKKJE ER OPPGITT	-	76	87	82	50	79	149	91	130

TABELL 22. FOLKEMENGDEN ETTER ALDER, KJØNN OG TYPE BUSTADSTRØK/GRUNNKRINS. 1/11 1980

I ALT	ALDER. ÅR											
	0-6	7-15	16-19	20-24	25-29	30-49	50-59	60-66	67-69	70-79	80 OG OVER	
KOMMUNEN	2225	184	302	124	175	170	455	237	191	77	204	106
MENN	1112	100	165	71	81	75	238	113	88	41	94	46
KVINNER	1113	84	137	53	94	95	217	124	103	36	110	60
TYPE BUSTADSTRØK OG												
KJØNN												
TETTBYGDE STRØK	1000	97	144	58	91	89	224	94	53	28	79	43
MENN	469	50	71	30	39	31	114	46	23	13	33	19
KVINNER	531	47	73	28	52	58	110	48	30	15	46	24
5581 LÆRDALSØYRI	1000	97	144	58	91	89	224	94	53	28	79	43
MENN	469	50	71	30	39	31	114	46	23	13	33	19
KVINNER	531	47	73	28	52	58	110	48	30	15	46	24
SPREIDBYGDE STRØK	1217	87	158	63	80	80	231	143	138	49	125	63
MENN	643	50	94	41	42	44	124	67	65	28	61	27
KVINNER	574	37	64	22	38	36	107	76	73	21	64	36
UOPPGITT BUSTADSTRØK ...	8	-	-	3	4	1	-	-	-	-	-	-
GRUNNKRINS OG KJØNN												
01 LÆRDAL	2217	184	302	121	171	169	455	237	191	77	204	106
MENN	1112	100	165	71	81	75	238	113	88	41	94	46
KVINNER	1105	84	137	50	90	94	217	124	103	36	110	60
0101 HEGG	151	5	20	8	12	8	25	20	16	6	20	11
MENN	78	3	11	6	6	5	13	7	10	4	8	5
KVINNER	73	2	9	2	6	3	12	13	6	2	12	6
0102 BERGE	135	13	10	6	9	13	20	16	15	8	18	7
MENN	71	6	7	3	6	6	14	3	8	6	8	4
KVINNER	64	7	3	3	3	7	6	13	7	2	10	3
0103 HUSUM	124	13	18	5	4	14	20	11	19	4	13	3
MENN	72	9	11	5	2	7	11	4	11	1	8	3
KVINNER	52	4	7	-	2	7	9	7	8	3	5	-
0104 RIKHEIM	203	15	31	16	16	12	38	29	18	9	12	7
MENN	103	8	17	6	10	9	18	17	4	5	7	2
KVINNER	100	7	14	10	6	3	20	12	14	4	5	5
0105 LJØSNE	151	10	27	6	9	12	37	11	17	3	12	7
MENN	78	7	19	3	3	7	20	4	8	1	3	3
KVINNER	73	3	8	3	6	5	17	7	9	2	9	4
0106 TØNJUM	240	16	34	12	13	10	48	29	23	9	28	18
MENN	129	10	17	10	7	4	25	17	12	4	16	7
KVINNER	111	6	17	2	6	6	23	12	11	5	12	11
0107 HAUGE	79	4	10	3	9	2	18	11	10	2	5	5
MENN	40	2	7	2	5	-	6	9	5	-	2	2
KVINNER	39	2	3	1	4	2	12	2	5	2	3	3
0108 LÆRDALSØYRI	1026	100	145	60	94	91	229	98	57	28	79	45
MENN	483	51	72	31	41	33	117	48	25	13	33	19
KVINNER	543	49	73	29	53	58	112	50	32	15	46	26
0109 ERDAL/BERGMÅL/LUG	108	8	7	5	5	7	20	12	16	8	17	3
MENN	58	4	4	5	1	4	14	4	5	7	9	1
KVINNER	50	4	3	-	4	3	6	8	11	1	8	2
UOPPGITT HEIMSTAD	8	-	-	3	4	1	-	-	-	-	-	-

TABELL 23. YRKESAKTIVE 16 ÅR OG OVER, ETTER NÆRING, KJØNN OG TYPE BUSTADSTRØK/GRUNNKRINS. 1/11 1980

I ALT	JORD- BRUK, SKOG- BRUK, FISKE OG FANGST	INDU- STRI OG BERG- VERKS- DRIFT	KRAFT- OG VASS- FOR- SYNING	BYGGJE- OG ANLEGG- VERK- SEMÐ	VARE- HANDEL, HOTELL- OG RES- TAURANT- VERK- SEMÐ	TRANSPØRT, LAGRING, POST OG TELE- KOMMUNI- KASJONAR	BANK-, FI- NANS- OG FORSIK- RINGSVERK- SEMÐ, EIGED.- DRIFT OG FORR.MESS. TENESTE- YTING	ØFFENTLEG, SOSIAL OG PRIVAT TENESTE- YTING	UOPP- GITT NÆRING	
KOMMUNEN	1190	257	75	27	110	143	126	20	423	9
MENN	629	159	58	25	106	73	75	11	118	4
KVINNER	561	98	17	2	4	70	51	9	305	5
TYPE BUSTADSTRØK OG KJØNN										
TETTBYGDE STRØK	552	13	38	7	46	78	79	11	280	-
MENN	266	9	29	7	45	43	46	6	81	-
KVINNER	286	4	9	-	1	35	33	5	199	-
5581 LÆRDALSØYRI	552	13	38	7	46	78	79	11	280	-
MENN	266	9	29	7	45	43	46	6	81	-
KVINNER	286	4	9	-	1	35	33	5	199	-
SPREIDTBYGDE STRØK	632	244	37	20	64	63	47	9	140	8
MENN	363	150	29	18	61	30	29	5	37	4
KVINNER	269	94	8	2	3	33	18	4	103	4
UOPPGITT BUSTADSTRØK	6	-	-	-	-	2	-	-	3	1
GRUNNKRINS OG KJØNN										
01 LÆRDAL	1184	257	75	27	110	141	126	20	420	8
MENN	629	159	58	25	106	73	75	11	118	4
KVINNER	555	98	17	2	4	68	51	9	302	4
0101 HEGG	69	13	1	3	12	15	3	3	11	3
MENN	40	11	1	3	12	5	-	1	4	3
KVINNER	29	7	-	-	-	10	3	2	7	-
0102 BERGE	65	27	5	6	8	4	3	1	11	-
MENN	43	17	4	6	8	2	1	1	4	-
KVINNER	22	10	1	-	-	2	2	-	7	-
0103 HUSUM	65	18	6	10	7	9	2	2	10	1
MENN	41	11	5	8	7	5	2	1	2	-
KVINNER	24	7	1	2	-	4	-	1	8	1
0104 RIKHEIM	114	51	2	-	5	9	16	-	29	2
MENN	62	33	1	-	5	4	11	-	7	1
KVINNER	52	18	1	-	-	5	5	-	22	1
0105 LJØSNE	80	32	1	-	8	8	3	-	27	1
MENN	38	17	1	-	7	3	3	-	7	-
KVINNER	42	15	-	-	1	5	-	-	20	1
0106 TØNJUM	117	51	10	1	15	5	7	2	26	-
MENN	71	32	6	1	14	4	5	1	8	-
KVINNER	46	19	4	-	1	1	2	1	18	-
0107 HAUGE	47	20	1	-	3	1	6	-	16	-
MENN	23	14	1	-	2	-	4	-	2	-
KVINNER	24	6	-	-	1	1	2	-	14	-
0108 LÆRDALSØYRI	569	19	39	7	47	80	79	12	285	1
MENN	277	14	30	7	46	44	46	7	83	-
KVINNER	292	5	9	-	1	36	33	5	202	1
0109 ERDAL/BERGMÅL/LUGG	58	21	10	-	5	10	7	-	5	-
MENN	34	10	9	-	5	6	3	-	1	-
KVINNER	24	11	1	-	-	4	4	-	4	-
UOPPGITT HEIMSTAD	6	-	-	-	-	2	-	-	3	1

OVERSYN SOM VISER KVA FOR KOMMUNE OG FOLKETELJINGSKRINS
GRUNNKRINSANE I 1980 HØYRDE TIL VED FOLKE- OG BUSTADTELJINGA I 1970

GRUNNKRINS 1980	KOMM 1970	---FOLKETELJINGSKRINS 1970---	
		HEIL KRINS	DEL AV KRINS
0101 HEGG	1422	10	
0102 BERGE	1422	9	
0103 HUSUM	1422	8	
0104 RIKHEIM	1422	2	
0105 LJØSNE	1422	1	
0106 TØNJUM	1422	3	
0107 HAUGE	1422		5
0108 LÆRDALSØYRI	1422	4	5
0109 ERDAL/BERGMÅL/LUGGENES	1422	6-7	
0110 STORE HÅNØSI/GRAVADALEN	1422		IKKJE BUSETNAD
0111 BJORDALEN/VESTBOTN	1422		IKKJE BUSETNAD

1422 LÆRDAL

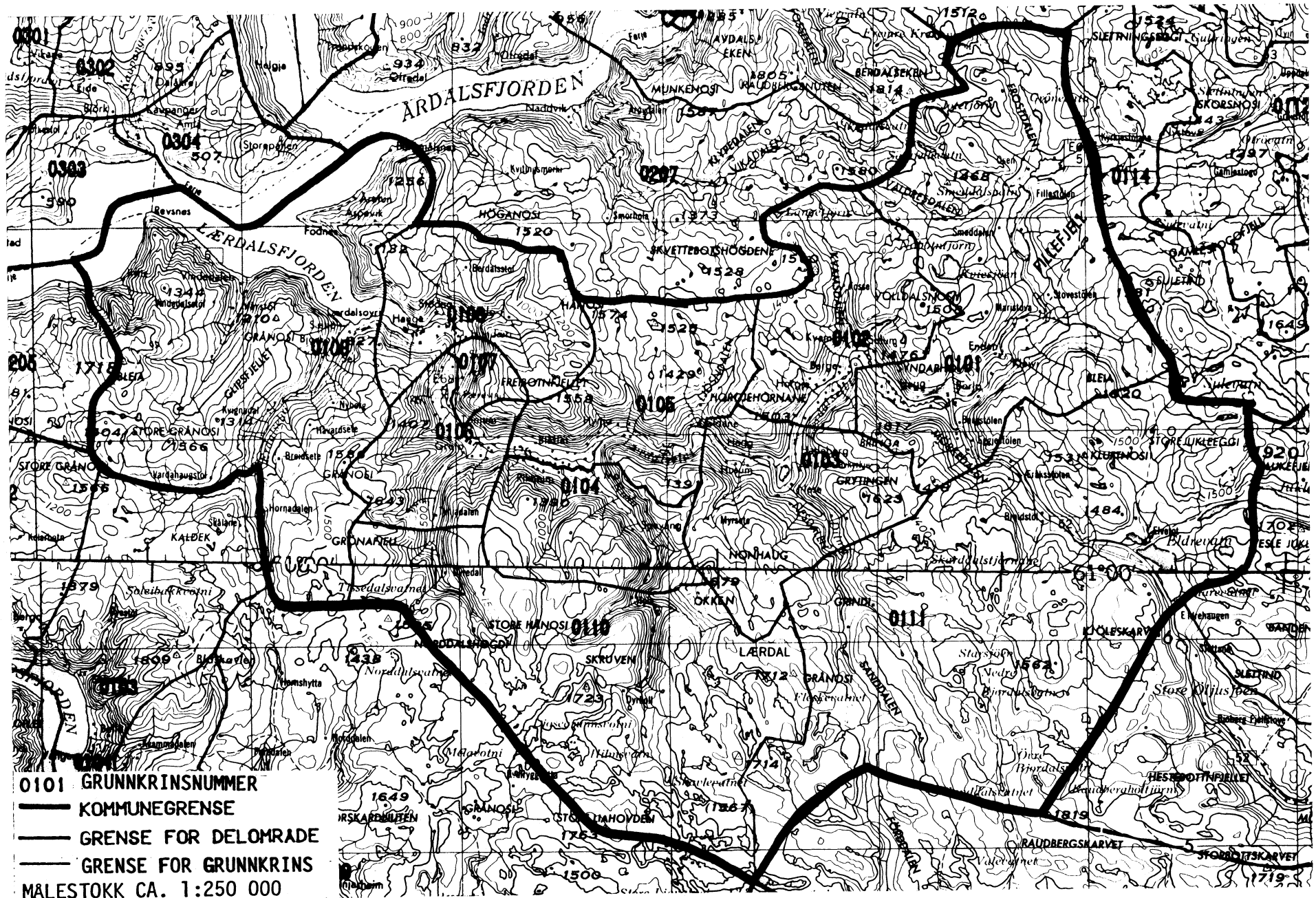

AVGRENSING AV LÆRDALSØYRI TETTSTAD

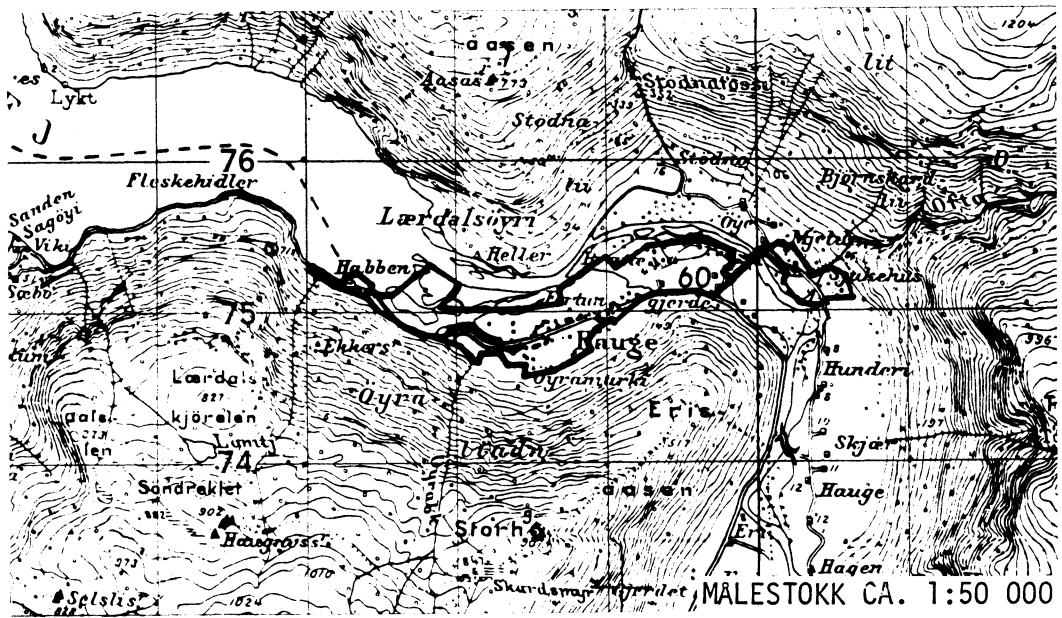

Med samtykke frå Norges geografiske oppmåling
er NGOs kartmateriale brukt som kartgrunnlag.



Personskjema

Folke- og bustadteljing 1980

 Undergitt
teieplikt

 Statistisk
Sentralbyrå
Folke-
teljingskontoret

 Send skjemaet tilbake i svarkonvolutt
som mottakaren av bustadskjemaet
har fått.

Lovheimel:

Stortingsvedtak av 16. november 1978, med heimel i lov nr. 2 av 25. april 1907.

SET KRYSS SLIK: IKKJE SLIK: BRUK HELST
BLYANT ELLER
BLÅ/SVART
KULEPENN.

H

1. Kven bur De saman med i husværet? Rettleiinga fortel kva vi meiner med eit husvære. Set fleire kryss om nødvendig.		2. Kva for trussamfunn er De tilslutta?
1 <input type="checkbox"/> Ingen	4 <input type="checkbox"/> Dotter, son	1 <input type="checkbox"/> Den norske kyrkja (statskyrkja)
2 <input type="checkbox"/> Ektemake	5 <input type="checkbox"/> Mor, far	2 <input type="checkbox"/> Trussamfunn utanfor Den norske kyrkja
3 <input type="checkbox"/> Person eg er forlova med, eller lev saman med (utan formelt ekteskap)	6 <input type="checkbox"/> Sysken, svigerforeldre, barnebarn, svoger, svigerinne, svigerbarn, tante, onkel, nevø, niese, besteforeldre	3 <input type="checkbox"/> Ikkje tilslutta noko trussamfunn
3. Utanlandsk utdanning. Dette spørsmålet skal berre dei svare på som har teke utdanning utanfor Noreg. Dei som budde i Noreg i 1970 skal ikkje føre opp utanlandsk utdanning teke før 1970. Før opp viktigaste utdanninga, i kva for land ho er fullført, og kor lang skolegang De har i utlandet. Utdanning Land Samla skolegang i utlandet (talet på år)	4. Kva var viktigaste kjelda Dykkar til livsopphald i året frå 1. nov. -79 til 31. okt. -80? Set berre eitt kryss.	5. Utførte De inntektsgivande arbeid i minst 100 timar i året frå 1. nov. -79 til 31. okt. -80? Arbeid som ein familiemedlem gjer i ei familiebedrift (t.d. gardsbruk, butikk) blir og rekna som inntektsgivande arbeid.
	1 <input type="checkbox"/> Inntekta frå eige arbeid, eller arbeidet til andre personar (t.d. ektemake, foreldre)	1 <input type="checkbox"/> Ja
	2 <input type="checkbox"/> Verneplikts-/sivilteneste	2 <input type="checkbox"/> Nei
	3 <input type="checkbox"/> Pensjon, trygd	Sjå rettleiinga
	4 <input type="checkbox"/> Stipend, lån, formue, føderåd, leigeinntekt eller anna formuesinntekt	

Spørsmål 6 - 15 gjeld inntektsgivande arbeid. Berre dei som har svart "Ja" på spørsmål 5 skal svare på desse.

6. Før opp namn og adresse på den arbeidsstaden (bedrifta) der De utførte inntektsgivande arbeid lengst tid i året frå 1. nov. -79 til 31. okt. -80. Med bedrift meiner vi t.d. butikk, kontor, gardsbruk, fabrikk e.l. Sjå rettleiinga. Namn: Adresse: Poststad:	7. Gjer greie for verksemda på denne arbeidsstaden så nøye som råd er. Skriv t.d. jordbruk, produksjon av møbel, leigebiltransport, bokhandel, sal av bilar e.l. Verksemd:	8. Kva for yrke (tittel) hadde De på denne arbeidsstaden? Skriv t.d. heimehjelp, rørlleggjar, sjukepleiar, damefrisør, reklamekonsulent, platearbeidar, reingjeringshjelp e.l. Yrke:
9. Korleis er /var De knytt til arbeidsstaden De har nemnt i spørsmål 6?	10. Kor mange timar inntektsgivande arbeid utførte De i året frå 1. nov. -79 til 31. okt. -80? Ta med alt inntektsgivande arbeid De utførte i heile perioden.	
1 <input type="checkbox"/> Som fast eller mellombels tilsett	1 <input type="checkbox"/> 100 - 499 arbeidstimar	3 <input type="checkbox"/> 1000 - 1299 arbeidstimar
2 <input type="checkbox"/> Som sjølvstendig (eigar)	2 <input type="checkbox"/> 500 - 999 arbeidstimar	4 <input type="checkbox"/> 1300 arbeidstimar eller fleire
3 <input type="checkbox"/> Som familiemedlem utan fast løn i familiebedrift		

H

11. Kor mange timar inntektsgivande arbeid utførte De i veka 25. - 31. okt.?	12. Kvar møtte De på arbeid i veka 25. - 31. okt.?
1 <input type="checkbox"/> Ingen, arbeide ikkje denne veka	1 <input type="checkbox"/> Eg møtte fast på same arbeidsstaden/adressa som eg har ført opp på spørsmål 6
2 <input type="checkbox"/> 1 - 9 timar	2 <input type="checkbox"/> Eg møtte fast på ein annan stad
3 <input type="checkbox"/> 10 - 19 timar	3 <input type="checkbox"/> Eg møtte på ulike stader denne veka
4 <input type="checkbox"/> 20 - 29 timar	Møtte De på ulike stader denne veka, skal De ikkje fylle ut resten av skjemaet.
5 <input type="checkbox"/> 30 timar eller fleire kommune (Skriv namnet på kommunen)

13. Kor ofte reiste eller gjekk De frå heimstaden Dykkar til arbeidsstaden i veka 25. - 31. okt.? Sjå rettleiinga.	14. Kor lang tid brukte De til vanleg frå heimstaden Dykkar til arbeidsstaden (ein veg) i veka 25. - 31. okt.?	15. Kva for transportmiddel brukte De til vanleg frå heimstaden til arbeidsstaden (ein veg) i veka 25. - 31. okt.? Set fleire kryss om nødvendig.
1 <input type="checkbox"/> 1 gong	1 <input type="checkbox"/> 0 - 14 min.	1 <input type="checkbox"/> Bil
2 <input type="checkbox"/> 2 - 3 gonger	2 <input type="checkbox"/> 15 - 29 min.	2 <input type="checkbox"/> Buss
3 <input type="checkbox"/> 4 gonger eller fleire	3 <input type="checkbox"/> 30 - 44 min.	3 <input type="checkbox"/> Tog, trikk, T-bane
4 <input type="checkbox"/> Var ikkje på heimstaden denne veka	4 <input type="checkbox"/> 45 min. eller meir	4 <input type="checkbox"/> Båt
		5 <input type="checkbox"/> Brukte sykkel. Gjekk i meir enn 10 min.
		6 <input type="checkbox"/> Anna

Bustadskjema

Folke- og bustadteljing 1980

Undergitt
teiepliktStatistisk
Sentralbyrå
Folke-
teljingskontoretFor kvart husvære skal det nyttast berre
ein svarkonvolutt. Alle personskjema og det utfylte
bustadskjemaet skal sendast saman i svarkonvolutten.

Lovheimel

Stortingsvedtak av 16 november 1978, med heimel i lov nr 2 av 25 april 1907

SET KRYSS SLIK: IKKJE SLIK: BRUK HELST
BLYANT ELLER
BLÅ/SVART
KULEPENN.

H

1. Har andre som bur i husværet fått bustadskjema?

1 Nei 2 JaLes teksten under midten på
skjemaet før De held fram.2. Kor mange rom på 6m²
eller meir er det i husværet?

Ta ikkje med kjøkken, bad og gang

 1 rom 5 rom 2 rom 6 rom 3 rom 7 rom 4 rom 8 rom eller
fleire3. Kor stort er husværet,
målt i kvadratmeter?1 Under 30m² 5 60-79m²2 30-39m² 6 80-99m²3 40-49m² 7 100-129m²4 50-59m² 8 130m²
eller meir4. Kva slags eige-/leigeforhold er det til husværet?
Set berre eitt kryss.1 Eg/vi eig det gjennom
burettslag, aksjeselskap e.l.2 Eg/vi eig det aleine
eller saman med andre3 Eg/vi leiger det ved
vanleg leigekontrakt4 Eg/vi leiger det gjennom
arbeidet (tenestebustad)5 Eg/vi leiger det ei viss
avgrensa tid6 Eg/vi leiger det på
andre vilkår enn dei
som er nemnde ovanfor

5. Kor stort kjøkken er det i husværet?

1 Kjøkkenet er 6m²
eller større2 Kjøkkenet er
mindre
enn 6m²3 Det er
ikkje kjøkken
i husværet6. Kva slags WC/do har dei som bur i husværet
tilgjenge til?2 Vassklosett
utanfor husværet1 Vassklosett
i husværet3 Annan do

7. Kva er viktigaste kjelda for oppvarming av husværet?

1 Sentralvarme
(radiatorar e.l.)2 Elektriske omnar,
varmekablar e.l.3 Omnar for flytande
brensel (olje, parafin e.l.)4 Omnar for fast
brensel (ved, koks e.l.)

Spørsmål 8 - 15 nedanfor skal De og svare på

Dersom det er motteke eitt bustadskjema i
husværet, fyller De det ut og sender det tilbake
i svarkonvolutten saman med alle person-
skjema.Dersom fleire i husværet har motteke bustad-
skjema og svarkonvolutt, så gjer følgjande:

1. Ta kontakt med den (dei) andre som har motteke bustadskjema.
2. Fyll ut eitt av bustadskjema.
3. Send dette skjemaet saman med dei utfylte personskjema tilbake i same svarkonvolutten.

8. Er det pipe i husværet?

1 Ja 2 Nei9. Er det montert brenselomn
eller peis i husværet?1 Ja 2 Nei10. Er det bad eller dusj i
husværet?1 Ja 2 Nei11. Er det telefon i
husværet?1 Ja 2 Nei12. Rår nokon av dei som bur
i husværet over personbil?1 Ja 2 Nei

H

13. Kva slags hus ligg husværet i? Sjå rettleinga.

1 Våningshus knytt til gardsdrift
(hovudbygning, kårbustad,
forpaktarbustad e.l.)2 Frittliggjande einestad (einestad
med minst ein halv meters
avstand til næraste hus)3 Hus i kjede, rekkjehus, terrassehus
eller vertikalt delt tomannsbustad4 Horisontalt delt tomannsbustad5 Anna bustadbygg med
mindre enn 3 etasjar6 Blokk, leigegård eller
anna bustadbygg med
3 etasjar eller meir7 Forretningsbygg, verkstadbygg e.l.8 Hotell, pensjonat, aldersheim, barneheim,
sjukehus, militærforlegning eller anna
bygg for felleshushald

14. Når vart huset bygd?

1 1900 eller før2 1901 - 19203 1921 - 19404 1941 - 19455 1946 - 19506 1951 - 19607 1961 - 19708 1971 - 1980

15. Kor mange husvære er det i huset? Rettleinga fortel kva vi meiner med hus og husvære.

 1 husvære 2 husvære 3 husvære 4 husvære 5 husværeDersom det er 6 husvære eller fleire,
før opp talet her →