

KOMMUNEHEFTE

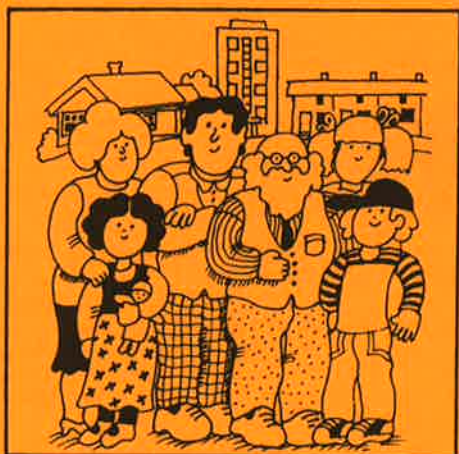

# FOLKE- OG BOLIGTELLING 1980

1942 **NORDREISA**

STATISTISK SENTRALBYRÅ  
KONGSVINGER



FOLKE- OG BOLIGTELLING  
1. NOVEMBER 1980

1942 NORDREISA

STATISTISK SENTRALBYRÅ  
KONGSVINGER 1981

ISBN 82-537-1375-4



## FORORD

Hovedformålet med Folke- og bolig telling 1980 var å gi et bilde av befolkningen og levekårene i det norske samfunnet ved å se opplysninger om alder, kjønn, yrke, arbeid, inntekt, utdanning, boforhold o.l. i sammenheng.

Et annet viktig formål var å gi statistikk for mindre geografiske områder, som kommuner og deler av kommuner. De statistiske kommuneheftene gir de første resultatene fra tellingen for å dekke dette formålet. Flere resultater for den enkelte kommune i form av et sett upubliserte tabeller (en "tabellpakke"), vil foreligge kort tid etter at heftene er utgitt. Tabellene vil bli levert som utskrift på papir eller micro-fiche, etter brukerens ønske.

Når kommuneheftene for alle kommuner i et fylke er publisert, vil det bli laget et sammendrag for hele fylket med tabeller som svarer til dem som finnes i kommuneheftene. Når hele landet er dekket med kommunehefter, vil det også bli laget et sammendrag for hele landet. Tilsvarende sammendrag for fylkene og hele landet vil bli laget av den "tabellpakke" som er nevnt foran.

Resultatene fra Folke- og bolig telling 1980 vil ellers bli gitt i tabellpublikasjoner som vil kaste lys over spesielle emner, bl.a. sysselsetting, boligforhold, familier og husholdninger. Resultatene vil også bli vist i kart og diagrammer. Bl.a. vil det bli laget bosettingskart tilsvarende de som ble laget i samband med Folke- og bolig telling 1970.

Statistisk Sentralbyrå, Oslo/Kongsvinger, 16. oktober 1981

Odd Aukrust

---

Johan-Kristian Tønder



## INNHold

	Side
Tabellregister .....	7
Tekstdel	
1. Opplegg og gjennomføring .....	8
1.1. Omfang .....	8
1.2. Grunnlag for statistikken .....	8
1.3. Datainnsamling .....	8
2. Feilkilder .....	9
3. Begreper og kjennemerker .....	9
3.1. Personkjennemerker .....	9
3.2. Familie- og husholdningstype .....	14
3.3. Boligkjennemerker .....	15
3.4. Inndelingen i grunnkretser .....	17
4. Bruk av tabellene .....	17
5. Merknader til tabellene .....	18
Tabelldel .....	19
Vedlegg	
1. Grunnkretser i 1980 og tellingskretser i 1970. Endringer i kommuneinndelingen fra 1970 til 1980 .....	37
2. Kart over grunnkretsinnndelingen .....	39
3. Kart over tettsteder .....	45
4. Personskjema .....	47
5. Boligskjema .....	49

### Standardtegn i tabeller

- : Tall kan ikke offentliggjøres
- Null



## TABELLREGISTER

	Side
1. Folkemengden ved folketellingene 1801 - 1980 .....	19
2. Folkemengden etter kjønn, ekteskapelig status og alder. 1/11 1980 .....	19
3. Folkemengden etter trossamfunn/viktigste kilde til livsopphold, kjønn og alder. 1/11 1980 .....	19
4. Personer 16-66 år etter yrkesaktivitet, arbeidstid, kjønn og høyeste utdanning. 1/11-79 - 31/10-80 .....	20
5. Personer 16 år og over, etter yrkesaktivitet, arbeidstid, kjønn og alder. 1/11-79 - 31/10-80 .....	21
6. Yrkesaktive 16 år og over, etter alder og næring. 1/11-79 - 31/10-80 .....	21
7. Yrkesaktive 16 år og over, etter kjønn, arbeidstid og næring/yrkesfelt. 1/11-79 - 31/10-80 .....	22
8. Yrkesaktive 16 år og over i arbeid i uka 25/10 - 31/10 1980, etter kjønn, arbeidstid i uken og næring/yrkesfelt .....	23
9. Yrkesaktive 16 år og over med fast oppmøteplass på arbeid i uka 25/10 - 31/10 1980, etter tallet på arbeidsreiser, reisetid og yrkesfelt/oppmøteplass .....	24
10. Yrkesaktive 16 år og over med fast arbeidsreise i uka 25/10 - 31/10 1980, etter reise- måte, oppmøteplass, tallet på arbeidsreiser og reisetid .....	25
11. Boliger etter hustype og tallet på rom. Bosatte etter tallet på rom i boligen. 1/11 1980 .....	26
12. Boliger etter husets byggeår og hustype/eie-/leieform. Bosatte og rom, etter husets byggeår. 1/11 1980 .....	26
13. Boliger etter viktigste kilde til oppvarming og byggeår/installasjon av pipe. Bosatte etter boligens viktigste kilde til oppvarming. 1/11 1980 .....	27
14. Boliger etter sanitærutstyr og tallet på rom. Bosatte etter boligens sanitærutstyr. 1/11 1980 .....	27
15. Boliger, rom og bosatte, etter hustype. 1/11 1980 .....	28
16. Boliger etter eie-/leieform og areal. Bosatte etter eie-/leieforhold til boligen. 1/11 1980 .....	28
17. Boliger, bosatte og rom, etter bosatte pr. rom i boligen. 1/11 1980 .....	28
18. Boliger etter tallet på rom og tallet på bosatte. 1/11 1980 .....	29
19. Familier og personer, etter familietype, husholdningstype og tallet på familier i husholdningen/yrkesaktivitet i familien. 1/11 1980 .....	29
20. Familier og personer i privathusholdninger, etter familietype og eie-/leieforhold til boligen/tallet på rom i boligen. 1/11 1980 .....	30
21. Tallet på privathusholdninger med utvalgte kjennetegn for boligstandard, og disponering av personbil. Bosatte i slike husholdninger, etter alder. 1/11 1980 .....	30
22. Folkemengden etter alder, kjønn og type boligstrøk/grunnkrets. 1/11 1980 .....	31
23. Yrkesaktive 16 år og over, etter næring, kjønn og type boligstrøk/grunnkrets. 1/11 1980 ..	33
24. Tallet på privathusholdninger med utvalgte kjennetegn for boligstandard, og disponering av personbil. Boligstrøk/grunnkrets. 1/11 1980 .....	35



## 1. OPPLEGG OG GJENNOMFØRING

### 1.1. Omfang

Folke- og bolig telling 1980 omfatter alle personer (også utenlandske statsborgere) som ifølge Forskrifter om føringen og ordningen av folkeregistrene fastsatt av Statistisk Sentralbyrå den 26. november 1979, var registrert bosatt i Norge på tellingstidspunktet den 1. november 1980.

Boligtellingen har med alle privatboliger (private leieligheter mv.) hvor minst én person var registrert bosatt den 1. november 1980.

Boliger som var ubebodd eller som var bebodd bare av midlertidig tilstedeværende (f.eks. ugifte personer som oppholdt seg utenom foreldrenes hjem på grunn av skolegang, studier), omfattes ikke av tellingen. Det er heller ikke innhentet opplysninger om boliger for forpleide i aldershjem, pleiehjem, barnehjem og andre fellesinstitusjoner.

Enheten hus omfattes ikke av tellingen denne gang. Det gis likevel enkelte opplysninger om det huset som boligen ligger i. I avsnitt 3 er det gjort nærmere rede for bostedsbegrepet (det sted en person skal regnes som bosatt) og boligbegrepet.

### 1.2. Grunnlag for statistikken

De fleste opplysninger i folke- og bolig tellingen bygger på oppgaver gitt direkte av oppgavegiverne på egne skjemaer.

Personskjema ble sendt til alle personer som hadde fylt 16 år eller fylte 16 år i løpet av 1980, (se vedlegg 4).

For personer under 16 år fikk Statistisk Sentralbyrå de nødvendige opplysninger fra folkeregisteret i den enkelte kommune.

Opplysningene om den enkelte privatbolig er gitt på eget boligskjema, (se vedlegg 5).

Oppgavene over befolkningens utdanningsbakgrunn er hentet fra utdanningsopplysningene gitt i folketellingen 1970 og "Arkivet for påbegynt og avsluttet utdanning" i Statistisk Sentralbyrå som inneholder alle utdanninger som en person har avsluttet i Norge i perioden 1970 - 1980. I tillegg kommer oppgaver over utenlandsk utdanning gitt i folketellingen 1980.

Oppgaver over alder, kjønn og andre demografiske kjennetegn er hentet fra Det sentrale personregister i Statistisk Sentralbyrå.

Nødvendige oppgaver over de vernepliktige og sivile tjenestepliktige er innhentet gjennom Forsvarets overkommando og Administrasjonen for sivile tjenestepliktige.

Folke- og bolig telling 1980 ble gjennomført med hjemmel i Statistikkloven av 25. april 1907 og Stortingsvedtak av 16. november 1978.

### 1.3. Datainnsamling

Ved folketellingen i 1980 ble skjemaene sendt i posten direkte til den enkelte person. Før utsendingen tok til, ble navn og adresse påført skjemaene. Det var Det sentrale personregister som dannet grunnlaget for denne påføringen.

Hver person fikk tilsendt sitt eget personskjema sammen med en rettleiding.

I tillegg fikk den eldste personen i familien et boligskjema. Med boligskjemaet fulgte også en svarkonvolutt.

Utfylte personskjema fra alle som bodde i boligen sammen med ett boligskjema ble sendt samlet tilbake i svarkonvolutt. Dersom det bodde flere familier i samme boligen, nyttet familiene samme svarkonvolutt og bare ett boligskjema ble utfylt. Innsamlingsmetoden gav derfor grunnlag for å danne bohusholdninger (se nedenfor) i folke- og bolig tellingen.

Den enkelte person er i tellingen regnet å ha sitt bosted i den bolig hvor vedkommende var registrert bosatt i folkeregisteret 1. november 1980. Innsamlingen av opplysningene viste at enkelte personer bodde i en annen bolig enn der de var registrert bosatt i folkeregisteret. Dette gjaldt bl.a. ugifte studenter og skoleelever som bodde på hybel og som sendte sitt personskjema i samme svarkonvolutt som hybelverten. Dette gjaldt også personer som hadde flyttet kort tid før 1. november 1980 og

som gav opp boligopplysninger på den nye adressen, mens flyttingen først ble registrert i folkeregistret etter 1. november 1980. I slike tilfelle ble personene likevel regnet som bosatt i den boligen/adressen de var registrert på i folkeregisteret 1. november 1980. I avsnitt 3 er det gjort rede for hvilket sted en person skal regnes som bosatt. I samme avsnitt er det også gjort rede for begrepet "bohusholdning".

De personer som ikke hadde svart på folketellingsskjemaene til rett tid, fikk tilsendt en adressert purring.

De som ikke svarte på den adresserte purringen, ble oppsøkt av tellere som krevde inn oppgavene.

## 2. FEILKILDER

Under gjennomføring og bearbeiding av en statistisk telling vil det alltid kunne oppstå ulike feil som kan gi utslag i tellingsresultatene.

De fleste feilene oppstår vanligvis under oppgaveinnhenting og kommer av uriktige svar eller mangelfullt utfylte skjemaer.

Feil som oppstår under bearbeidingen er først og fremst knyttet til koding av opplysninger, i vårt tilfelle spesielt opplysningene om næring og yrke.

For å få et grunnlag til å vurdere hvor omfattende feilene er, ble det gjennomført en kvalitetskontrollundersøkelse i samband med tellingen.

Resultatene fra denne undersøkelsen blir publisert i serien Statistiske analyser. Resultatene er ventet å foreligge i løpet av 1982 og vil ta for seg sentrale kjennetegn fra boligdelen av tellingen, og kjennetegn for sysselsetting og arbeidsmarked.

## 3. BEGREPER OG KJENNEMERKER

### 3.1. Personkjennemerker

Når ikke annet er nevnt, refererer personopplysningene seg til 1. november 1980.

#### Bosted

Den enkelte person er i tellingen regnet å ha sitt bosted i den kommune og i den bolig hvor vedkommende var registrert som bosatt i folkeregisteret den 1. november 1980. Hovedregelen er at en person skal registreres som bosatt der vedkommende regelmessig tar sin døgnhvile.

De viktigste registreringsreglene er ellers:

Bostedsforhold	Skal registreres som bosatt i
Gift person som pga. arbeid, studier, avtjening av verneplikt e.l. oppholder seg utenom ektefellenes felles bolig	Ektefellenes felles bolig
Ugift person som pga. studier, skolegang eller avtjening av verneplikt oppholder seg utenom foreldrenes/forsørgers bolig	Foreldrenes/forsørgers bolig
Ugift person med eget arbeid og som vanligvis ikke bor hos foreldre/forsørger	Boligen der personen vanligvis bor
Person som pga. ferie, besøk hos kjente, forretningsreise e.l. er fraværende fra boligen der vedkommende vanligvis bor	Boligen der personen vanligvis bor
Person som er forpleid i barnehjem, aldershjem, pleiehjem eller er satt bort i privat pleie	Barnehjemmet, aldershjemmet, pleiehjemmet eller boligen hvor personen er i pleie
Person som er innlagt på sykehus eller anbrakt på arbeidsskole, arbeidsanstalt eller i fengsel	Boligen der personen var bosatt før innleggelsen eller anbringelsen

Personer som ikke kan henføres til en bestemt bolig, er regnet til gruppen "Uten fast bopel". Personer uten fast bopel er som regel registrert som bosatt i den kommunen hvor de sist hadde fast bosted.

I det følgende er begrepet "Bosatt" brukt i samme betydning som begrepet "Registrert bosatt".

Det er ikke innhentet opplysninger om midlertidig bosted. Det kan derfor ikke gis oppgaver over den tilstedeværende befolkning.

Opplysningene fra Folke- og bolig telling 1980 er ikke brukt til å justere opplysningene i folkeregistrene.

#### Alder

I fordelingen etter alder er den enkelte person gruppert etter alder pr. 31. desember 1980 (Alder = 1980 - fødselsår).

#### Ekteskapelig status

Det er brukt fire hovedgrupperinger etter ekteskapelig status, nemlig ugifte, gifte, skilte og enker/enkemenn.

#### Samboende

Med samboende menes personer som lever sammen (i ekteskapsliknende forhold) uten å ha inngått formelt ekteskap.

I gruppen samboende er regnet bare de personer som er registrert bosatt på samme adresse i folkeregisteret 1. november 1980.

#### Trossamfunn

Det er brukt tre grupperinger etter trossamfunn, nemlig "Den norske kirke", "Trossamfunn utenfor den norske kirke" og "Ikke tilsluttet trossamfunn".

Personer under 16 år er som regel gruppert sammen med sine foreldre. I de tilfelle foreldrene ikke tilhører samme gruppe, er imidlertid barna ført til gruppen for uoppgitt.

#### Utdanning

Oppgavene over utdanning omfatter enkeltutdanninger på hel- eller deltid av minst 5 måneders normal varighet.

For personer med flere enkeltutdanninger, er den utdanning som har lengst samlet varighet (normal varighet av enkeltutdanningen tillagt varigheten av den forutdanning som kreves) regnet som høyeste utdanning. Av utdanninger med lik samlet varighet, er den som antas å være av størst yrkesmessig betydning, oppfattet som personenes høyeste utdanning. Utdanningsgrupperingen er foretatt etter 1973-utgaven av Standard for utdanningsgruppering i offentlig norsk statistikk (Statistisk Sentralbyrås Håndbøker nr. 28).

Standarden er bygd opp som et pyramidisk klassifikasjonssystem.

Enkeltutdanningene er først ordnet i grove grupper som i standarden kalles utdanningsnivåer. Innenfor hvert nivå er det først foretatt en sortering etter fagfelt, dernest en finere sortering i faggrupper.

Inndelingen i nivåer eller hovedgrupper er foretatt på denne måte:

0. Ingen utdanning og utdanning på førskolenivå (utdanning for 6-åringer og mindre barn)
1. Utdanning på barneskolenivå (1 - 6 år, førskoleutdanning ikke medregnet)
2. Utdanning på ungdomsskolenivå (7 - 9 år)
3. Utdanning på gymnasnivå I (10 år)
4. Utdanning på gymnasnivå II (11 - 12 år)
5. Utdanning på universitets- og høgskolenivå I (13 - 14 år)
6. Utdanning på universitets- og høgskolenivå II (15 - 16 år)
7. Utdanning på universitets- og høgskolenivå III (17 - 18 år)
8. Utdanning på forskernivå (over 18 år)
9. Uoppgitt utdanning.

I tabellene over personenes høyeste utdanning fra folketellingen er gruppene 0 og 9 slått sammen til en gruppe.

Fagfelt er i standarden spesifisert slik:

1. Allment fagfelt
2. Humaniora og estetikk
3. Undervisning
4. Administrasjon, økonomi, samfunnsvitenskap og jus
5. Industri, håndverk, naturvitenskap og teknikk
6. Samferdsel
7. Helsevesen
8. Jordbruk, skogbruk og fiske
9. Tjenesteyting og forsvar.

I tabellene fra folketellingen er bare de viktigste fagfeltene under de forskjellige nivå- eller hovedgruppene spesifisert. De andre fagfelt er slått sammen til en gruppe.

I folketellingen 1970 ble det foretatt en tre-delning av standardens gymnasnivå etter utdanningsvarighet på henholdsvis 10 år, 11 år og 12 år.

I folketellingen 1980 følger inndelingen standardens gruppering, nemlig en gruppering på henholdsvis 10 år og 11-12 år.

Fagutdanninger avsluttet før 1972/73 og som ikke bygger på examen artium, kodes i tellingen 1980 med 8 års allmennutdanning som grunnlag. Fagutdanninger avlagt etter 1972/73 kodes med 9 år som grunnlag.

#### Viktigste kilde til livsopphold

Personer 16 år og over er gruppert etter den kilde til livsopphold som var viktigst de siste 12 månedene før tellingstidspunktet, dvs. fra 1. november 1979 fram til 1. november 1980. For personer under 16 år bosatt i privathusholdninger er inntekt fra andre personer alltid regnet som viktigste kilde til livsopphold.

For personer under 16 år bosatt i felleleshusholdninger er pensjon, trygd regnet som viktigste kilde til livsopphold.

Med "inntekt av eget arbeid" er ment inntekt av egen yrkesaktivitet.

"Pensjon, trygd" omfatter syketrygd, arbeidsløshetsstrygd, forsørgertrygd, uføretrygd, alderstrygd, yrkesskadetrygd, krigspensjon, bedriftspensjon o.l.

Som "stipend, lån, formue, føderåd, leieinntekt eller annen formuesinntekt" regnes også utbetalinger i forbindelse med livsforsikring eller individuell pensjonsforsikring. Underhold fra andre enn privatpersoner (f.eks. stønader fra det offentlige, institusjoner eller bedrifter), unntatt pensjon og trygd regnes også med her.

Personer som har andre personers inntekt som viktigste kilde til livsopphold er gruppert under "inntekt av eget arbeid eller andre personers arbeid/inntekt". Dette gjelder uansett om inntekten kommer fra arbeid, pensjon, trygd eller stipend, lån mv.

#### Yrkesaktivitet

I Folke- og bolig telling 1980 er det innhentet oppgaver om yrkesaktiviteten både for de siste 12 månedene før tellingstidspunktet og den siste uka før tellingstidspunktet.

Som yrkesaktivitet er regnet alt arbeid som blir utført mot betaling i form av lønn, inntekt av egen bedrift, provisjon, honorarer o.l. Arbeid som familiemedlem uten fast lønn i familiebedrift (f.eks. gårdsbruk, butikk) og verneplikts-/siviltjeneste er også regnet som yrkesaktivitet.

Som yrkesaktive de siste 12 månedene er regnet personer 16 år og over som utførte yrkesaktivitet av minst 100 timers varighet i denne perioden.

Som yrkesaktive den siste uka før tellingstidspunktet er regnet personer 16 år og over som utførte yrkesaktivitet av minst 1 times varighet i denne uka. Personer som var midlertidig borte fra arbeidet hele uka på grunn av sykdom, permisjon, ferie e.l. er ikke regnet med blant de yrkesaktive.

Arbeidstid

Det er innhentet oppgaver over arbeidstida både for de siste 12 månedene før tellingstidspunktet og den siste uka før tellingstidspunktet.

Arbeidstida omfatter all tid som er medgått til yrkesaktivitet. Arbeidstid som har gått med til forberedelse i tillegg til ordinær arbeidstid, er også regnet med (f.eks. forberedelser i tillegg til ordinær undervisningstid for lærere). Tid som er brukt til skolearbeid, studier og husarbeid for egen familie, er ikke regnet med.

Fravær på grunn av sykdom, permisjon, ferie e.l. er heller ikke regnet med i arbeidstida.

Generelt om grupperingen etter næring, yrke og yrkesstatus

Personer 16 år og over med yrkesaktivitet er gruppert på næring etter arten av virksomheten til den bedrift der den enkelte arbeide hele tiden eller lengst tid de siste 12 månedene før tellingstidspunktet. Disse personene er videre gruppert på det yrke og den yrkesstatus som de hadde hele tiden eller lengst tid i denne bedriften i 12-månedersperioden.

Personer 16 år og over med yrkesaktivitet siste uka før tellingstidspunktet er gruppert etter den næring og det yrke vedkommende oppgav å ha hatt i den bedriften som den enkelte arbeide hele tiden eller lengst tid de siste 12 månedene før tellingstidspunktet. Det er således ikke innhentet særskilte oppgaver om de yrkesaktives næring og yrke for den siste uka før tellingstidspunktet.

Næring

Næringsgrupperingen er foretatt etter 1978-utgaven av Standard for næringsgruppering i offentlig norsk statistikk (Statistisk Sentralbyrå's Håndbøker nr. 9).

Denne standarden er i samsvar med International Standard Industrial Classification of All Economic Activities (ISIC).

I standarden er grupperingssystemet utformet som et femsifret pyramidisk system hvor hvert siffer angir et grupperingsnivå. De fem nivåene er gitt følgende betegnelser:

Næring	1-sifret kode
Næringsområde	2-sifret kode
Næringshovedgruppe	3-sifret kode
Næringsgruppe	4-sifret kode
Næringsundergruppe	5-sifret kode

Næringene på 1-sifret nivå har følgende 9 inndelinger:

1. Jordbruk, skogbruk, fiske og fangst
2. Bergverksdrift
3. Industri
4. Kraft- og vannforsyning
5. Bygge- og anleggsvirksomhet
6. Varehandel, hotell- og restaurantvirksomhet
7. Transport, lagring, post og telekommunikasjoner
8. Bank- og finansieringsvirksomhet, forsikringsvirksomhet, eiendomsdrift og forretningsmessig tjenesteyting
9. Offentlig, sosial og privat tjenesteyting.

En oversikt over den videre inndeling i næringsområder mv. finnes i Standard for næringsgruppering.

Næringsgrupperingen i 1980-tellingen er ikke direkte sammenliknbar med næringsgrupperingen i 1970-tellingen. Årsaken til dette er overgangen til ny standard for næringsgruppering i 1972. I folketellingen 1970 ble næringsgrupperingen foretatt etter 1960-utgaven av Standard for næringsgruppering.

Tabeller med sammenliknbare tall mellom tellingene i 1970 og 1980 vil bli publisert en tid etter kommuneheftene i de såkalte "tabellpakkene". Næringsoppgaver med resultater fra 1970-tellingen gruppert etter 1978-utgaven av Standard for næringsgruppering, vil da bli gitt. I folketellingen 1980 gis det næringsoppgaver ned på næringsgruppe (3-sifret kode).

## Yrke

Yrkesgrupperingen er foretatt etter Standard for yrkesgruppering i offentlig norsk statistikk (utgitt av Arbeidsdirektoratet i 1965). Standarden følger i prinsippet 1958-utgaven av International Standard Classification of Occupations (ISCO).

Standarden er bygd opp slik at nær beslektede yrker er ført sammen til såkalte yrkesgrupper, som igjen danner yrkesområder. Disse yrkesområdene er ført sammen til yrkesfelt.

Hvert yrke i klassifiseringen er betegnet med 5-sifret kodenummer:

første siffer angir yrkesfeltet  
 første og annet siffer angir yrkesområde  
 første - tredje siffer angir yrkesgruppe  
 første - femte siffer angir yrke.

Til folketellingen 1980 har Statistisk Sentralbyrå ført nye yrker inn i denne standarden. Den inndelingen i yrkesgrupper som er brukt i 1965-utgaven, er stort sett brukt også her. Videre er en del yrkesgrupper slått sammen og noen er splittet i flere grupper. En ny 3-siffergruppe er tatt med for olje- og gassarbeid. Dessuten er ledende tjenestemenn i kommunal- og fylkeskommunal administrasjon og forvaltning skilt ut som ny gruppe.

Gruppene "Lærere" og "Faglærere i praktiske yrker" er slått sammen til en gruppe.

Opgaver over yrke er i tellingen gitt med på yrkesgruppe (3-sifret kode).

## Yrkesstatus

I tellingen er det brukt følgende tre grupperinger etter yrkesstatus:

1. Fast eller midlertidig ansatt
2. Selvstendig
3. Familien medlem uten fast lønn i familiebedrift.

Personer (også medeiere) som arbeide i firmaer organisert som aksjeselskap, andelslag eller annen selskapsform med begrenset ansvar, er alltid regnet som ansatte.

En person er regnet som selvstendig dersom vedkommende drev virksomhet alene for egen regning eller sammen med andre med ubegrenset ansvar (f.eks. i ansvarlig selskap).

Gruppen "Familien medlem uten fast lønn i familiebedrift" omfatter personer som arbeide i familievirksomhet uten fast avtalt lønn og som verken var eier eller medeier i virksomheten. Et familien medlem uten fast lønn kan imidlertid ha vederlag for arbeidet i form av kost og losji, andel av overskott e.l.

I de tilfelle hvor ektefeller arbeide i felles virksomhet (f.eks. gårdsbruk) som ikke var organisert som aksjeselskap e.l., er den ene ektefellen regnet som selvstendig og den andre som familien medlem uten fast lønn i familiebedrift, med mindre begge ektefellene var registrert som eiere av virksomheten.

## Generelt om oppmøteplass, reisehyppighet, reisetid og transportmåte

Kjennemerkene gjelder personer 16 år og over med yrkesaktivitet i siste uka før tellingstidspunktet.

Reisehyppighet, reisetid og transportmåte gjelder yrkesaktive personer med fast oppmøteplass (se oppmøteplass).

Reisetid og transportmåte gjelder yrkesaktive personer med fast arbeidsreise (se reisehyppighet).

## Oppmøteplass

Med oppmøteplass forstår en det stedet hvor vedkommende møtte fram ved arbeidshagens start.

Personer 16 år og over med yrkesaktivitet siste uka før tellingstidspunktet er gruppert etter kommunen den faste oppmøteplassen lå i (rute 1 og 2 i personskjemaet).

Personer som i denne uka møtte på ulike arbeidssteder, var til sjøs e.l., er ikke regnet å ha fast oppmøteplass (rute 3 i personskjemaet).

Reisehyppighet

Med reisehyppighet forstås en det antall ganger vedkommende reiste fra hjemsted til arbeidssted den siste uka før tellingstidspunktet.

Hjemsted er alltid regnet som den boligadresse vedkommende er registrert bosatt på i folkeregisteret. For personer som bodde midlertidig på f.eks. hybel eller brakke i denne uka, er reisen mellom hybel, brakke og arbeidssted ikke medregnet.

For personer som var registrert bosatt på arbeidsstedet er det regnet hvor mange dager vedkommende var på arbeid siste uka før tellingstidspunktet.

Med "fast arbeidsreise" menes personer med fast oppmøteplass og som reiste minst en gang fra hjemsted til arbeidssted i uka før tellingstidspunktet.

Reisetid

Reisetid er reisetiden fra hjemsted (registrert boligadresse) til arbeidssted. Reisetiden er regnet én vei. I reisetiden er gangtid og ventetid under reisen tatt med. Det samme gjelder faste gjøremål som f.eks. å bringe barn til barnehage, dagmamma e.l. Tilfeldige gjøremål og forsinkelser er ikke regnet med.

For pendlere som bodde midlertidig på f.eks. hybel, brakke e.l., er reisetiden regnet fra hjemstedet og fram til arbeidsstedet.

Transportmåte

Med transportmåte forstås de transportmidler vedkommende til vanlig nyttet én vei fra hjemsted til arbeidssted siste uka før tellingstidspunktet.

For personer som ikke reiste på samme måte hver dag, er det regnet med den reisemåten vedkommende nyttet flest dager.

3.2. Familie og husholdningstype

Grupperingene på familie og husholdningstype refererer seg til tellingstidspunktet den 1. november 1980.

Familie

Til én og samme familie er regnet:

1. Ektepar og eventuelle ugifte barn registrert bosatt i samme privatbolig, aldershjem, pleiehjem, e.l.
2. Far/mor med ugifte barn registrert bosatt i samme privatbolig, aldershjem, pleiehjem, pensjonat, hotell e.l.
3. Hver enkelt person som ikke hører inn under noen av de to gruppene som er spesifisert ovenfor (bl.a. personer uten fast bopel). Disse personene danner således hver for seg egen familie (familie med én person).

I familier med ektepar er også tatt med eventuelle ugifte barn av bare den ene ektefellen og ugifte adoptivbarn og stebarn, men ikke fosterbarn.

Av reglene som er nevnt foran går det fram at personer (f.eks. ektefeller) som ikke var registrert bosatt i samme privatbolig, aldershjem, pleiehjem, e.l., aldri er gruppert under samme familie. Videre går det fram at gifte, separerte, skilte, enker og enkemenn ikke i noen tilfelle er regnet til samme familie som foreldrene. Når f.eks. et ektepar bor sammen med en skilt datter, danner ektefellene egen familie og datteren egen familie. Ellers kan nevnes at ugifte søsken som har felles bolig, der ingen av foreldrene er bosatt, hver for seg er regnet som særskilt familie.

Husholdningstype

Det er skilt mellom to husholdningstyper, nemlig privathusholdning og felleleshusholdning.

Gruppen "Privathusholdning" omfatter personer som var registrert som bosatt i privat bolig. Denne husholdningstypen er videre splittet opp etter tallet på familier i husholdningen. Som husholdningsenhet er her regnet bolighusholdning. Denne omfatter alle bosatte i samme bolig. Av dette følger at antall privathusholdninger er det samme som antall boliger i tellingen.

Til felleleshusholdning er regnet forpleide som var registrert bosatt i aldershjem, barnehjem, pleiehjem e.l.

Betjeningspersonale bosatt ved felleleshusholdninger er alltid gruppert under privathusholdning. Det samme gjelder militært personell som var bosatt i militærforlegning.

### 3.3. Boligkjennemerker

Boligkjennemerkene refererer seg til den boligen der den enkelte var registrert bosatt 1. november 1980.

#### Bolig (leilighet mv.)

Med leilighet menes f.eks. rekkehusleilighet, leilighet i tomannsbolig, leilighet i leiegård, blokkleilighet, hybelleilighet og hybel med egen inngang. Enebolig regnes også som leilighet.

Hybler uten egen inngang er som hovedregel ikke regnet som egen leilighet.

I hybelbygg er imidlertid hver enkelt hybel alltid regnet som leilighet. Dette gjelder også når flere hybler har felles gang, hall, bad og/eller kjøkken.

Videre er hybler for sykepleiere, legeboliger og rom som disponeres av privathusholdninger i sykehus, militærforlegninger eller felleleshusholdninger, alltid regnet som egne leiligheter.

Til en bolig er som hovedregel regnet rom som er bygd (eller ombygd) til bruk for én eller flere personer med fellesskap i kost og losji, og hvor det er adkomst til rommene (rommet) uten at en må gå gjennom en annen bolig.

En bolig vil derfor som regel falle sammen med begrepet leilighet.

I enkelte tilfelle vil en bolig omfatte mer enn én leilighet. Dersom f.eks. ugifte barn bor i egen leilighet (hybel med egen inngang e.l.), men på samme adresse som foreldrene, er som hovedregel barna regnet å høre til samme bolig som foreldrene. I dette tilfelle utgjøres boligen av leiligheten som foreldrene bor i og leiligheten barna bor i. Bare dersom barna er registrert som egen familie i folkeregisteret, er leilighetene regnet som særskilte boliger.

Hybler uten egen inngang som ikke ligger i hybelbygg, institusjon e.l. og som bebos av personer som er registrert i folkeregisteret på vedkommende adresse, er alltid regnet til samme bolig som hovedleiligheten.

Med privatbolig er ment boliger som ikke er bebodd av forpleide i aldershjem, barnehjem og andre felleleshusholdninger. Boliger for ansatte (f.eks. sykepleiere) ved institusjoner er således regnet som privatboliger. Det samme gjelder boliger for befal mv. i militærforlegninger.

Det er ikke innhentet oppgaver for boliger som ikke er privatboliger.

I tabellene er "privatboligene" for enkelthets skyld kalt "boliger".

#### Rom

Opgavene over tall på rom refererer seg til boliger som er med i tellingen, og omfatter beboelsesrom på 6 m<sup>2</sup> eller mer, og som kan nyttes året rundt. Kjøkken, bad, entré, hall, alkove, hems, trimrom, vaskerom og rom som bare nyttes til næringsvirksomhet (f.eks. kontor) er ikke med.

I 1980-tellingen er det ikke innhentet spesifiserte oppgaver over antall rom i boliger med "mer enn 8 rom", slik som det ble gjort i tellingen i 1970.

I oppgavene for "rom i alt" er tallene for antall rom i boliger med mer enn 8 rom derfor beregnet. For hver enkelt kommune er det laget gjennomsnittstall fra 1970-tellingen, (dvs. gjennomsnittlig antall rom i boliger med mer enn 8 rom). Dette gjennomsnittstallet er brukt for å fastlegge antall rom for boliger med mer enn 8 rom i 1980-tellingen.



Areal

Med boligens areal er ment nettoareal. I tillegg til beboelsesrom på 6 m<sup>2</sup> eller mer er også tatt med kjøkken, bad, entré, hall o.l.

Rom som er felles for to eller flere boliger, f.eks. felles gang, hall, bad e.l., er ikke regnet med i arealet.

Eie-/leieform

Som eiere er også regnet personer som eier aksje eller andel som gir boret.

Med "vanlig leiekontrakt" menes at vedkommende leier en bolig av en eier etter de regler og avtaler som følger av husleieloven. Vanlig leieforhold uten skriftlig kontrakt er også regnet med her.

Kjøkken

Med kjøkken menes i tellingen en del av boligen som er avgrenset fra andre deler av den, og hvor det er installert utstyr til matlaging for beboerne. Kjøkkenet kan være et eget rom, men trenger ikke være det.

Dersom flere boliger har felles kjøkken, f.eks. hybler i et hybelbygg, er alle boligene regnet å være uten kjøkken.

I størrelsen på kjøkkenet er også medregnet gulvplass til benker, skap o.l.

Viktigste kilde til oppvarming

Dersom to eller flere kilder er like viktige for boligens oppvarming, er begge (alle) disse regnet med.

Husholdningen disponerer bil

Med å disponere bil menes i tellingen å eie/leie bil eller å ha mulighet til privat bruk av f.eks. firmabil.

Stasjonsvogn og varevogn er regnet som personbil bare dersom den brukes også til privatkjøring.

Hustype

Som hus er som hovedregel regnet bygninger som fra kjeller til loft er atskilt fra andre bygninger.

Hver enkelt blokk er derimot regnet som ett hus, selv om det fra kjeller til loft er skillevegg(er) uten gjennomgang i blokken.

I rekkehus er hele rekken av boliger regnet som ett hus.

Som frittliggende enebolig er regnet enebolig med minst en halv meters avstand til nærmeste hus.

Som hustype "enebolig" er også regnet frittliggende eneboliger som inneholder en hybelleilighet, og/eller der ett eller flere rom er brukt som hybel.

Rekkehus er hus med leiligheter som har minst én vegg eller en del av en vegg felles med en annen leilighet. Hus i kjede er hus som er forbundet med et annet hus med garasje, carport, svalgang o.l. Terrassehus er hus med leiligheter som er bygd sammen i en bakkeskråning, og der flere av leilighetene har hele eller deler av taket til leiligheten under som terrasse.

Horisontalt delt tomannsbolig er hus med to vanlige leiligheter (som kan ha ulik størrelse) og hvor den ene leiligheten ligger i en etasje over den annen.

Annet boligbygg med mindre enn 3 etasjer omfatter også eneboliger med mindre enn en halv meters avstand mellom husene.

Gruppen "forretningsbygg mv." omfatter hus hvor halvparten eller mindre av golvarealet nyttes til privatbolig.

Som bygg for felleleshusholdning er regnet hus hvor det for bosatte og/eller midlertidig tilstedeværende er organisert felleleshusholdning.

Opgaver over tall på boliger, rom og bosatte i bygg for felleleshusholdning omfatter bare privatboliger, rom og bosatte i disse boligene.

Byggeår

Med byggeår menes det året da minst halvparten av boligene i huset var ferdig til innflytting. Hus som er ombygd, er gruppert etter opprinnelig byggeår.

Gjennomsnittstall

Bosatte pr. bolig er lik tallet på bosatte i privatboliger dividert med tallet på privatboliger.

Rom pr. bolig er lik tallet på rom (kjøkken ikke medregnet) i privatboliger dividert med tallet på disse boligene.

Bosatte pr. rom er lik tallet på bosatte i privatboliger dividert med tallet på rom (kjøkken er ikke medregnet) i privatboliger.

3.4. Inndelingen i grunnkretser

Grunnkretsinnndelingen til bruk i folketellingen er foretatt av Byrået i samarbeid med kommunene og brukere av statistikk på regionalt nivå.

Følgende kriterier er lagt til grunn for utarbeidingen av grunnkretsene:

1. Utgangspunktet for grunnkretsinnndelingen er som regel inndelingen i folketellingskretser i 1970. Dersom inndelingen fra 1970 er endret, er det lagt vekt på at grupper av grunnkretser kan sammenliknes med en eller flere tidligere folketellingskretser.
2. Grunnkretsene er utformet slik at de kan være stabile over en rimelig tidsperiode.
3. Grunnkretsene skal bestå av et sammenhengende geografisk område.
4. Grunnkretsene bør være mest mulig ensartet når det gjelder natur- og næringsgrunnlag, kommunikasjonsforhold og bygningsmessig struktur.
5. Folketall og areal bør ikke variere for sterkt. Folketallet kan variere fra under 100 i sterkt spredtbygde strøk til over 1 000 i de tette utbygde byområdene.

Fordi grunnkretsinnndelingen skal være mest mulig stabil, er den ikke knyttet sammen med en avgrensning av tettbygde strøk, da disse grensene stadig må endres.

Tettstedsavgrensningen er ført videre uavhengig av grunnkretsinnndelingen. Retningslinjene for tettstedsavgrensningen følger i store trekk den som ble praktisert i 1960 og 1970. Hovedkriteriet ved avgrensningen av tettsted er at avstanden mellom husene i en husklynge ikke skal være over 50 meter, men det er tillatt skjønnsmessige avvik for områder som ikke kan eller skal bebygges som f.eks. lagerplasser, idrettsanlegg, parker o.l. Området må ha minst 200 bosatte på tellingstidspunktet.

Det er ikke stilt noe krav om at grensene for grunnkretsene skal falle sammen med grensene for kirkesogn, skole- eller valgkretser.

Oppgaver over grunnkretser grupperes også til delområder (bydeler/bygdelag). Disse delområdene består vanligvis av 1 000-3 000 personer i spredtbygde strøk og 3 000-5 000 personer i tettbygde strøk. Et delområde kan f.eks. være et område som sogner til et lokalt sentrum i en kommune.

En oversikt som viser forholdet mellom grunnkretser i 1980 og tellingskretser i 1970, er vist i vedlegg 1.

Kart som viser omfanget av grunnkretsene og tettstedsavgrensningene som det blir gitt resultater for i dette heftet, er vist i vedleggene 2 og 3.

For en nærmere orientering om grunnkretsene mv. vises til heftene "Grunnkretser og tettsteder. Dokumentasjon 1980".

## 4. BRUK AV TABELLENE

Dette heftet inneholder tabeller for den enkelte kommune. Tabellene i kommuneheftene er inndelt i seks hovedgrupper.

Tabellene 1-3 gir resultater for enkelte demografiske kjennetegn.

Tabellene 4-10 gir hovedresultater for utdanning, yrke, næring, arbeidstid mv. Tabellene 4-7 refererer seg til de siste 12 månedene før tellingstidspunktet. Tabellene 8-10 gir oppgaver for kjennemerker som knytter seg til siste uka før tellingstidspunktet.

Tabellene 11-18 gir resultater for boligdelen av tellingen.

Tabellene 19-21 gir resultater for familier og privathusholdninger.

Tabellene 22-24 gir hovedresultater for befolkning, yrkesaktivitet og boliger på grunnkrets.

## 5. MERKNADER TIL TABELLENE

Tabell 1:

I tabell 1 har en generelt tatt sikte på å gi tall tilbake til 1801 etter kommuneinndelingen i 1980. Over et så langt tidsrom har det imidlertid skjedd så mange endringer i kommuneinndelingen at det for de fleste kommuner er vanskelig å gi en sammenliknbar tallserie for hele perioden. For de folketellingene hvor det ikke har vært mulig å gi eksakte folketall, inneholder tabellen tall som er beregnet av Norsk Samfunnsvitenskapelig Datatjeneste. Disse tallene er framkommet ved at folketallene for tidligere år er justert på basis av antall personer som blir overført fra en kommune til en annen ved grensereguleringer. Det henvises til NSD for nærmere dokumentasjon.

I 1886 ble Nordreisa eget herred ved deling av Skjervøy herred i to herreder - Skjervøy og Nordreisa. I 1972 ble en del av Skjervøy overført til Nordreisa.

1)  
 TABELL 1. FOLKEMENGDEN VED FOLKETELLINGENE 1801 - 1980

ÅR	FOLKE- MENGDE	ÅR	FOLKE- MENGDE	ÅR	FOLKE- MENGDE	ÅR	FOLKE- MENGDE	ÅR	FOLKE- MENGDE	ÅR	FOLKE- MENGDE
1801 ..	(697)	1835 ..	(989)	1865 ..	(1566)	1900 ..	(2328)	1930 ..	(3225)	1960 ..	(4208)
1815 ..	(693)	1845 ..	(1161)	1875 ..	(1772)	1910 ..	(2490)	1946 ..	(3687)	1970 ..	(4269)
1825 ..	(819)	1855 ..	(1335)	1890 ..	(2156)	1920 ..	(2874)	1950 ..	(3954)	1980 ..	4669

1) TALLENE I PARENTES ER BEREGNEDE TALL FRA NORSK SAMFUNNSVITENSKAPELIG DATATJENESTE. SE ELLERS MERKNADER TIL TABELL 1 PÅ SIDE 18.

TABELL 2. FOLKEMENGDEN ETTER KJØNN, EKTESKAPELIG STATUS OG ALDER. 1/11 1980

ALDER	I ALT	MENN					KVINNER				
		I ALT	UGIFTE	GIFTE	SEPARERTE ENKEMENN OG SKILTE	I ALT	UGIFTE	GIFTE	ENKER	SEPARERTE OG SKILTE	
I ALT .....	4669	2445	1415	924	60	46	2224	1009	922	235	58
0-6 ÅR ..	450	228	228	-	-	-	222	222	-	-	-
7-15 " ..	775	389	389	-	-	-	386	386	-	-	-
16-19 " ..	303	160	160	-	-	-	143	143	-	-	-
20-24 " ..	353	199	191	8	-	-	154	107	45	-	2
25-29 " ..	348	194	122	69	-	3	154	43	101	1	9
30-39 " ..	663	365	122	223	-	20	298	41	229	3	25
40-49 " ..	445	236	53	176	1	6	209	10	178	10	11
50-59 " ..	488	279	68	195	5	11	209	13	165	26	5
60-66 " ..	311	147	30	108	5	4	164	9	117	36	2
67-69 " ..	124	65	18	44	3	-	59	8	28	23	-
70-79 " ..	273	131	28	77	24	2	142	15	48	76	3
80 ÅR OG OVER .....	136	52	6	24	22	-	84	12	11	60	1

TABELL 3. FOLKEMENGDEN ETTER TROSSAMFUNN/VIKTIGSTE KILDE TIL LIVSOPPHOLD, KJØNN OG ALDER. 1/11 1980

KJØNN OG ALDER	I ALT	TROSSAMFUNN				VIKTIGSTE KILDE TIL LIVSOPPHOLD					
		DEN NORSKE KIRKE	TROS- SAMFUNN UTENFOR DEN NORSKE KIRKE	IKKE TIL- SLUTTET NOE TROS- SAMFUNN	UOPP- GITT TROS- SAMFUNN	INNTEKT AV EGET ELLER ANDRE PERSONERS ARBEID	PENSJON/ TRYGD	STIPEND, LÅN, FORMUE E.L.	VERNE- PLIKTS-/ SIVIL- TJENESTE	UOPPGITT KILDE TIL LIVSOPP- HOLD	
I ALT .....	4669	4358	21	79	211	3262	937	98	38	334	
MENN .....	2445	2274	7	47	117	1760	444	50	37	154	
0-6 ÅR ..	228	204	1	3	20	228	-	-	-	-	
7-15 " ..	389	357	-	4	28	389	-	-	-	-	
16-19 " ..	160	156	-	2	2	122	3	9	6	20	
20-24 " ..	199	192	1	1	5	126	6	21	27	19	
25-29 " ..	194	179	-	11	4	160	13	12	1	8	
30-39 " ..	365	323	1	18	23	294	28	5	2	36	
40-49 " ..	236	223	2	5	6	192	25	-	-	19	
50-59 " ..	279	267	-	2	10	181	76	-	1	21	
60-66 " ..	147	142	1	-	4	54	69	1	-	23	
67-69 " ..	65	63	1	-	1	11	51	-	-	3	
70-79 " ..	131	121	-	1	9	2	126	1	-	2	
80 ÅR OG OVER .....	52	47	-	-	5	1	47	1	-	3	
KVINNER ..	2224	2084	14	32	94	1502	493	48	1	180	
0-6 ÅR ..	222	205	-	6	11	222	-	-	-	-	
7-15 " ..	386	359	1	2	24	386	-	-	-	-	
16-19 " ..	143	139	1	-	3	98	6	15	-	24	
20-24 " ..	154	147	-	3	4	108	19	18	-	9	
25-29 " ..	154	138	1	10	5	114	16	9	-	15	
30-39 " ..	298	279	2	11	6	239	29	6	-	24	
40-49 " ..	209	201	2	-	6	151	26	-	-	32	
50-59 " ..	209	200	3	-	6	126	53	-	1	29	
60-66 " ..	164	160	-	-	4	54	79	-	-	31	
67-69 " ..	59	57	1	-	1	2	56	-	-	1	
70-79 " ..	142	129	3	-	10	2	133	-	-	7	
80 ÅR OG OVER .....	84	70	-	-	14	-	76	-	-	3	

TABELL 4. PERSONER 16-66 ÅR ETTER YRKESAKTIVITET, ARBEIDSTID, KJØNN OG HØYESTE UTDANNING. 1/11 79 - 31/10 80

KJØNN OG HØYESTE UTDANNING	IKKE YRKESAKTIVE				YRKESAKTIVE						
	I ALT	AV DETTE GIFTE		I ALT	100-499 TIMER		500-999 TIMER		1 000 TIMER OG ØVER		UOPP- GITT ARR.- TID
		I ALT			I ALT	I ALT	AV DETTE GIFTE	I ALT	AV DETTE GIFTE	I ALT	
I ALT .....	2911	855	404	2056	341	160	255	143	1310	827	150
MENN I ALT .....	1580	328	91	1252	130	33	124	45	903	560	95
BARNESKOLENIVÅ, 1-6 ÅR .....	-	-	-	-	-	-	-	-	-	-	-
UNGDOMSSKOLENIVÅ, 7-9 ÅR, I ALT ..	1001	236	77	765	85	24	74	28	537	339	69
FOLKESKOLEUTDANNING .....	501	149	68	352	29	16	31	21	245	196	47
9-ÅRIG UNGDOMSSKOLE .....	196	56	-	140	39	-	21	-	73	8	7
UNGDOMSSKOLENIVÅ ELLERS .....	304	31	9	273	17	8	22	7	219	135	15
GYMNASNIVÅ I, 10 ÅR, I ALT .....	226	39	10	187	21	1	18	4	135	75	13
ALLMENT FAGFELT .....	25	5	3	20	1	-	2	2	16	8	1
INDUSTRI, HÅNDVERK OG TEKNIKK ..	131	25	4	106	16	-	13	2	71	30	6
SAMFERDSEL .....	18	3	2	15	1	-	2	-	12	11	-
HELSEVERN .....	1	:	:	:	:	:	:	:	:	:	:
JORDBRUK, SKOGBRUK OG FISKE ...	20	1	-	19	-	-	-	-	16	13	3
TJENESTEYTING OG FØRSVAR .....	15	:	:	12	:	:	:	:	:	:	:
GYMNASNIVÅ I ELLERS .....	16	2	-	14	3	1	1	-	10	7	-
GYMNASNIVÅ II, 11-12 ÅR, I ALT ..	199	33	1	166	18	6	20	6	117	65	11
ALLMENT FAGFELT .....	47	14	-	33	5	3	3	1	24	12	1
ADMINISTRASJON OG ØKONOMI .....	13	3	1	10	1	-	2	-	7	3	-
INDUSTRI, HÅNDVERK OG TEKNIKK ..	92	11	-	81	9	1	12	4	54	30	6
SAMFERDSEL .....	26	3	-	23	2	1	3	1	15	11	3
HELSEVERN .....	1	:	:	:	:	:	:	:	:	:	:
JORDBRUK, SKOGBRUK OG FISKE ...	12	-	-	12	1	1	-	-	11	5	-
TJENESTEYTING OG FØRSVAR .....	8	:	:	:	:	:	:	:	:	:	:
GYMNASNIVÅ II ELLERS .....	-	-	-	-	-	-	-	-	-	-	-
UNIVERSITETS- OG HØGSKOLENIVÅ I, 13-14 ÅR I ALT .....	66	8	2	58	4	1	5	4	48	34	1
UNDERVISNING .....	21	1	-	20	-	-	-	-	20	17	-
ADMINISTRASJON, ØKONOMI, SAMFUNNSVITENSKAP OG JUS .....	9	1	-	8	-	-	2	2	6	4	-
NATURVITENSKAP OG TEKNIKK .....	19	2	1	17	1	1	2	1	14	10	-
HELSEVERN .....	5	1	-	4	1	-	-	-	3	1	-
UNIV.- OG HØGSKOLENIVÅ I ELLERS	12	3	1	9	2	-	1	1	5	2	1
UNIV.- OG HØGSKOLENIVÅ II, III OG FØRSKERNIVÅ, ØVER 14 ÅR, I ALT ..	66	1	1	65	2	1	6	3	56	42	1
UNDERVISNING .....	30	-	-	30	1	1	5	2	23	18	1
ADMINISTRASJON, ØKONOMI, SAMFUNNSVITENSKAP OG JUS .....	3	-	-	3	-	-	-	-	3	1	-
NATURVITENSKAP OG TEKNIKK .....	11	-	-	11	-	-	-	-	11	8	-
UNIV.- OG HØGSKOLENIVÅ II, III OG FØRSKERNIVÅ ELLERS .....	22	1	1	21	1	-	1	1	19	15	-
UOPPGITT, INGEN UTDANNING OG UTDANNING PÅ FØRSKOLENIVÅ .....	22	11	-	11	-	-	1	-	10	5	-
KVINNER I ALT .....	1331	527	313	804	211	127	131	98	407	267	55
BARNESKOLENIVÅ, 1-6 ÅR .....	-	-	-	-	-	-	-	-	-	-	-
UNGDOMSSKOLENIVÅ, 7-9 ÅR, I ALT ..	922	426	277	496	138	98	90	67	238	176	40
FOLKESKOLEUTDANNING .....	469	241	181	228	67	54	42	36	97	86	22
9-ÅRIG UNGDOMSSKOLE .....	151	85	17	66	33	9	6	1	22	3	5
UNGDOMSSKOLENIVÅ ELLERS .....	302	100	79	202	38	35	32	30	119	87	13
GYMNASNIVÅ I, 10 ÅR, I ALT .....	220	70	22	150	39	16	23	14	77	42	11
ALLMENT FAGFELT .....	58	21	11	37	8	2	4	2	20	19	5
INDUSTRI, HÅNDVERK OG TEKNIKK ..	11	:	:	8	:	:	:	:	:	:	:
SAMFERDSEL .....	2	:	:	:	:	:	:	:	:	:	:
HELSEVERN .....	28	-	-	28	5	4	4	2	18	10	1
JORDBRUK, SKOGBRUK OG FISKE ...	-	-	-	-	-	-	-	-	-	-	-
TJENESTEYTING OG FØRSVAR .....	52	23	4	29	9	3	7	4	12	2	1
GYMNASNIVÅ I ELLERS .....	69	23	6	46	16	7	6	4	21	6	3
GYMNASNIVÅ II, 11-12 ÅR, I ALT ..	84	21	11	63	17	3	11	6	32	12	3
ALLMENT FAGFELT .....	36	7	2	29	13	2	3	2	11	5	2
ADMINISTRASJON OG ØKONOMI .....	18	4	1	14	2	-	2	1	9	1	1
INDUSTRI, HÅNDVERK OG TEKNIKK ..	5	2	-	3	1	-	1	-	1	1	-
SAMFERDSEL .....	-	-	-	-	-	-	-	-	-	-	-
HELSEVERN .....	15	6	6	9	-	-	1	1	8	5	-
JORDBRUK, SKOGBRUK OG FISKE ...	4	-	-	4	1	1	2	-	1	-	-
TJENESTEYTING OG FØRSVAR .....	4	:	:	:	:	:	:	:	:	:	:
GYMNASNIVÅ II ELLERS .....	2	:	:	:	:	:	:	:	:	:	:
UNIVERSITETS- OG HØGSKOLENIVÅ I, 13-14 ÅR, I ALT .....	61	2	-	59	11	6	8	4	39	21	1
UNDERVISNING .....	19	1	-	18	1	1	2	2	15	10	-
ADMINISTRASJON, ØKONOMI, SAMFUNNSVITENSKAP OG JUS .....	4	:	:	:	:	:	:	:	:	:	:
NATURVITENSKAP OG TEKNIKK .....	1	:	:	:	:	:	:	:	:	:	:
HELSEVERN .....	26	-	-	26	4	3	2	-	19	9	1
UNIV.- OG HØGSKOLENIVÅ I ELLERS	11	1	-	10	6	2	1	-	3	-	-
UNIV.- OG HØGSKOLENIVÅ II, III OG FØRSKERNIVÅ, ØVER 14 ÅR, I ALT ..	31	2	2	29	6	4	8	7	15	10	-
UNDERVISNING .....	24	1	1	23	4	3	7	6	12	9	-
ADMINISTRASJON, ØKONOMI, SAMFUNNSVITENSKAP OG JUS .....	-	-	-	-	-	-	-	-	-	-	-
NATURVITENSKAP OG TEKNIKK .....	-	-	-	-	-	-	-	-	-	-	-
UNIV.- OG HØGSKOLENIVÅ II, III OG FØRSKERNIVÅ ELLERS .....	7	1	1	6	2	1	1	1	3	1	-
UOPPGITT, INGEN UTDANNING OG UTDANNING PÅ FØRSKOLENIVÅ .....	13	6	1	7	-	-	1	-	6	6	-

TABELL 5. PERSONER 16 ÅR OG OVER, ETTER YRKESAKTIVITET, ARBEIDSTID, KJØNN OG ALDER. 1/11 79 - 31/10 80

KJØNN OG ALDER	I ALT	IKKE YRKES- AKTIVE	YRKESAKTIVE					PRO- SENT YRKES- AKTIVE	
			I ALT	ARBEIDSTID. TIMER					
				100- 499	500- 999	1 000- 1 299	1 300 OG OVER		UOPP- GITT
I ALT .....	3444	1330	2114	361	264	218	1107	164	61,4
MENN I ALT .....	1828	531	1297	142	131	103	815	106	71,0
16-19 ÅR .....	160	59	101	49	23	4	22	3	63,1
AV DETTE GIFTE .....	-	-	-	-	-	-	-	-	-
20-24 ÅR .....	199	45	154	14	18	13	99	10	77,4
AV DETTE GIFTE .....	8	-	8	2	-	1	5	-	100,0
25-29 ÅR .....	194	17	177	18	18	15	114	12	91,2
AV DETTE GIFTE .....	69	2	67	3	4	3	55	2	97,1
30-39 ÅR .....	365	41	324	16	31	30	230	17	88,8
AV DETTE GIFTE .....	223	12	211	8	16	18	160	9	94,6
40-49 ÅR .....	236	33	203	12	11	21	144	15	86,0
AV DETTE GIFTE .....	176	13	163	5	8	15	124	11	92,6
50-59 ÅR .....	279	64	215	11	18	10	148	28	77,1
AV DETTE GIFTE .....	195	22	173	10	13	8	123	19	88,7
60-66 ÅR .....	147	69	78	10	5	5	48	10	53,1
67-69 ÅR .....	65	39	26	5	5	3	5	8	40,0
70 ÅR OG OVER .....	183	164	19	7	2	2	5	3	10,4
KVINNER I ALT .....	1616	799	817	219	133	115	292	58	50,6
16-19 ÅR .....	143	74	69	38	10	3	11	7	48,3
AV DETTE GIFTE .....	-	-	-	-	-	-	-	-	-
20-24 ÅR .....	154	59	95	24	17	9	41	4	61,7
AV DETTE GIFTE .....	45	22	23	7	6	2	8	-	51,1
25-29 ÅR .....	154	48	106	37	11	13	38	7	68,8
AV DETTE GIFTE .....	101	33	68	24	10	10	19	5	67,3
30-39 ÅR .....	298	89	209	31	42	42	84	10	70,1
AV DETTE GIFTE .....	229	65	164	28	37	33	59	7	71,6
40-49 ÅR .....	209	64	145	32	21	24	60	8	69,4
AV DETTE GIFTE .....	178	53	125	31	19	21	49	5	70,2
50-59 ÅR .....	209	90	119	29	19	17	43	11	56,9
AV DETTE GIFTE .....	165	67	98	22	17	16	35	8	59,4
60-66 ÅR .....	164	103	61	20	11	7	15	8	37,2
67-69 ÅR .....	59	51	8	5	1	-	-	2	13,6
70 ÅR OG OVER .....	226	221	5	3	1	-	-	1	2,2

TABELL 6. YRKESAKTIVE 16 ÅR OG OVER, ETTER ALDER OG NÆRING. 1/11 79 - 31/10 80

NÆRING	I ALT	ALDER. ÅR									70 OG OVER	PROSENT AV DE YRKES- AKTIVE
		16-19	20-24	25-29	30-39	40-49	50-59	60-66	67-69			
I ALT .....	2114	170	249	283	533	348	334	139	34	24	100,0	
JORDBRUK .....	177	12	9	22	21	24	47	20	10	12	8,4	
SKOGBRUK .....	8	1	1	-	1	-	3	1	1	-	0,4	
FISKE OG FANGST .....	125	16	18	10	23	11	27	8	6	6	5,9	
BERGVERKSDRIFT .....	29	-	5	8	7	2	5	1	1	-	1,4	
INDUSTRI I ALT .....	203	28	29	23	38	37	33	12	3	-	9,6	
PRODUKSJON AV NÆRINGS- MIDLER, DRIKKEVARER OG TOBAKKSVARER .....	140	25	21	11	26	22	24	9	2	-	-	
PRODUKSJON AV TEKSTIL- VARER, BEKLEDNINGS- VARER, LÆR OG LÆR- VARER ..	-	-	-	-	-	-	-	-	-	-	-	
PRODUKSJON AV TREVARER OG TREFOREDLING, GRAFISK PRODUKSJON .....	10	-	2	2	1	3	2	-	-	-	-	
OG FORLAGSVIRKSOMHET PROD. AV KJEMISKE PROD., MINERAL-OLJE-, KULL-, GUMMI- OG PLASTPROD. .	5	-	1	1	1	1	1	-	-	-	-	
PRODUKSJON AV MINERAL- SKE PRODUKTER .	2	1	-	-	-	-	-	1	-	-	-	
PRODUKSJON AV METALLER OG VERKSTEDPRODUKTER .	1	-	1	-	-	-	-	-	-	-	-	
PRODUKSJON AV VERKSTED- PRODUKTER .....	2	-	-	1	-	-	1	-	-	-	-	
INDUSTRIPRODUKSJON ELLERS .....	42	2	4	8	10	10	5	2	1	-	-	
KRAFT- OG VANNFORSYNING BYGGE- OG ANLEGG- SVIRKSOMHET .....	1	-	-	-	-	1	-	-	-	-	-	
VAREHANDEL .....	41	3	1	-	8	7	12	9	-	1	1,9	
HOTELL- OG RESTAURANT- DRIFT .....	236	17	30	28	62	45	40	13	1	-	11,2	
LANDTRANSPORT .....	246	36	32	35	52	38	36	14	2	1	11,6	
SJØTRANSPORT .....	54	9	10	7	7	14	3	3	1	-	2,6	
TRANSPORT ELLERS, LAGRING, POST OG TELEKOMMUNIKASJONER BANK- OG FINANSIERINGS- SVIRKSOMHET .....	79	2	7	10	19	16	17	7	1	-	3,7	
FORSIKRINGSVIRKSOMHET, EIENDOMSDRIFT OG FORRETN.MESSIG TJENESTE- TYTING .....	86	2	9	14	37	13	10	1	-	-	4,1	
OFFENTLIG ADMINISTRAS- JON, FORSVAR, POLITI OG RETTSVESEN .....	79	8	7	12	21	17	8	4	2	-	3,7	
RENOVASJON OG REINGJØ- RING .....	38	1	7	12	12	1	3	2	-	-	1,8	
UNDERVISNING OG FORSK- NINGSVIRKSOMHET .	12	-	3	2	3	1	2	1	-	-	0,6	
HELSE- OG ANDRE SOSIAL- TJENESTER .....	129	9	28	13	21	25	21	9	1	2	6,1	
KULTURELL TJ.YTING, UNDERH. OG SPORT .	-	-	-	-	-	-	-	-	-	-	-	
PERSONLIG TJENESTEYTING UOPPGITT NÆRING .....	190	2	12	27	96	26	20	6	1	-	9,0	
	290	7	30	53	87	57	35	18	1	2	12,7	
	5	1	3	1	-	-	-	-	-	-	0,2	
	50	10	4	4	12	7	6	5	2	-	2,4	
	37	6	4	2	6	7	6	5	1	-	1,8	

TABELL 7. YRKESAKTIVE 16 ÅR OG OVER, ETTER KJØNN, ARBEIDSTID OG NERING/YRKESFELT. 1/11 79 - 31/10 80

I ALT	MENN					KVINNER					
	I ALT	100-	500-	1 000	UOPP- GITT ARB.- TID	I ALT	100-	500-	1 000	UOPP- GITT ARB.- TID	
		499	999	TIMER OG OVER			499	999	TIMER OG OVER		
I ALT	2114	1297	142	131	918	106	817	219	133	407	58
<b>NERING</b>											
JORDBRUK	177	116	16	13	73	14	61	9	8	40	4
SKOGBRUK	8	8	2	-	5	1	-	-	-	-	-
FISKE OG FANGST	125	125	14	11	75	25	-	-	-	-	-
BERGVERKSDRIFT	29	26	4	6	15	1	3	-	-	2	1
INDUSTRI I ALT	203	155	27	16	100	12	48	20	8	14	6
PRODUKSJON AV NÆRINGSMIDLER, DRIKKEVARER OG TOBAKKSVARER	140	101	22	15	61	3	39	18	7	10	4
PRODUKSJON AV TEKSTILVARER, BE- KLEDNINGSVARER, LÆR OG LÆRVARER	-	-	-	-	-	-	-	-	-	-	-
PRODUKSJON AV TREVARER	10	9	-	1	8	-	1	:	:	:	:
TREFOREDLING, GRAFISK PRODUKSJON OG FORLAGSVIRKSOMHET	5	3	-	-	3	-	2	:	:	:	:
PRODUKSJON AV KJEMISKE PRODUKTER, MINERALOLJE-, KULL-, GUMMI- OG PLASTPRODUKTER	2	1	:	:	:	:	1	:	:	:	:
PRODUKSJON AV MINERALSKE PRODUKTER	1	1	:	:	:	:	-	-	-	-	-
PRODUKSJON AV METALLER	2	2	:	:	:	:	-	-	-	-	-
PRODUKSJON AV VERKSTEDPRODUKTER	42	38	5	-	25	8	4	1	-	1	2
INDUSTRIPRODUKSJON ELLERS	1	-	-	-	-	-	1	:	:	:	:
KRAFT- OG VANNFORSYNING	41	38	4	2	32	-	3	:	:	:	:
BYGGE- OG ANLEGGSVIRKSOMHET	236	230	27	23	175	5	6	2	1	2	1
VAREHANDEL	246	128	12	11	101	4	119	29	17	63	9
HOTELL- OG RESTAURANTDRIFT	54	6	-	-	6	-	48	17	6	19	6
LANDTRANSPORT	79	72	9	8	50	5	7	3	-	4	-
SJØTRANSPORT	86	74	4	3	50	17	12	1	2	8	1
TRANSPORT ELLERS, LAGRING, POST OG TELEKOMMUNIKASJONER	79	29	3	2	23	1	50	12	9	26	3
BANK- OG FINANSIERINGSVIRKSOMHET	38	20	1	-	19	-	18	3	3	10	2
FORSIKRINGSVIRKSOMHET, EIENDOMS- DRIFT OG FORRETNINGSMESSIG TJENESTEYTING	12	8	-	1	7	-	4	1	-	3	-
OFFENTLIG ADMINISTRASJON, FORSVAR, POLITI OG RETTSVESEN	129	80	7	11	55	7	49	6	9	31	3
RENOVASJON OG REINGJØRING	-	-	-	-	-	-	-	-	-	-	-
UNDERVISNING OG FORSKNINGS- VIRKSOMHET	190	92	1	12	78	1	98	22	24	49	3
HELSE- OG ANDRE SOSIALTJENESTER	290	42	4	4	30	4	248	69	36	126	17
KULTURELL TJENESTEYTING, UNDERHOLD- NING OG SPORT	5	3	1	1	1	-	2	:	:	:	:
PERSONLIG TJENESTEYTING	50	21	4	2	14	1	29	18	5	5	1
UOPPGITT NERING	37	24	2	5	9	8	13	6	3	3	1
<b>YRKESFELT</b>											
TEKNISK, VITENSKAPELIG, HUMANIS- TISK OG KUNSTNERISK ARBEID	337	126	2	9	113	2	211	44	31	129	7
ADMINISTRASJONS- OG FORVALTNINGS- ARBEID, BEDRIFTS- OG ORGANISASJONS- LEDELSE I ALT	53	45	1	1	43	-	8	-	-	8	-
OFFENTLIG ADMINISTRASJONS- OG FORVALTNINGSARBEID	19	16	1	-	15	-	3	-	-	3	-
BEDRIFTS- OG ORGANISASJONSLEDELSE	34	29	-	1	28	-	5	-	-	5	-
KONTORARBEID	105	25	1	4	20	-	80	12	12	55	1
HANDELSARBEID	143	47	3	2	38	4	96	18	17	56	5
JORDBRUKS-, SKOGBRUKS- OG FISKEARBEID	263	224	31	21	155	17	39	7	4	25	3
GRUVE- OG SPRENGNINGSARBEID M.M.	21	21	2	5	13	1	-	-	-	-	-
TRANSPORT OG KOMMUNIKASJONSARBEID	230	185	19	18	129	19	45	7	8	27	3
INDUSTRI-, BYGGE- OG ANLEGG- ARBEID I ALT	476	444	62	56	314	12	32	16	7	6	3
JERN- OG METALLVAREARBEID	59	58	8	4	42	4	1	:	:	:	:
ELEKTROARBEID	57	57	5	7	43	2	-	-	-	-	-
TREARBEID	114	114	13	15	83	3	-	-	-	-	-
NÆRINGSMIDDELARBEID	91	67	17	13	37	-	24	13	5	4	2
MASKIN- OG MOTORDRIFT	47	47	1	10	35	1	-	-	-	-	-
LASTE-, LOSSE- OG LAGERARBEID	20	20	3	2	15	-	-	-	-	-	-
INDUSTRI-, BYGGE- OG ANLEGGARBEID ELLERS	88	81	15	5	59	2	7	:	:	:	:
SERVICEARBEID	297	54	4	6	39	5	243	97	47	81	18
MILITÆRT ARBEID, UOPPGITT ELLER IKKE IDENTIFISERBART YRKE	189	126	17	9	54	46	63	19	7	20	18

TABELL 8. YRKESAKTIVE 16 ÅR OG OVER I ARBEID I UKA 25/10 - 31/10 1980, ETTER KJØNN, ARBEIDSTID I UKA

	OG NÆRING/YRKESFELT										
	I ALT	MENN					KVINNER				
		I ALT	1-19 TIMER	20-29 TIMER	30 TIMER OG OVER	UOPP- GITT	I ALT	1-19 TIMER	20-29 TIMER	30 TIMER OG OVER	UOPP- GITT
I ALT .....	1598	979	56	59	808	56	619	162	112	317	28
<b>NÆRING</b>											
JORDBUK .....	133	88	9	9	68	2	45	6	7	30	2
SKOGBRUK .....	6	6	:	:	:	:	-	-	-	-	-
FISKE OG FANGST .....	54	54	6	3	40	5	-	-	-	-	-
BÆRGERVERKSDRIFT .....	21	19	2	2	15	-	2	:	:	:	:
INDUSTRI I ALT .....	138	112	5	2	98	7	26	8	6	10	2
PRODUKSJON AV NÆRINGSMIDLER, DRIKKEVARER OG TOBAKKSVARER .....	88	69	3	1	62	3	19	7	5	6	1
PRODUKSJON AV TEKSTILVARER, BE- KLEDNINGSVARER, LÆR OG LÆRVARER .....	-	-	-	-	-	-	-	-	-	-	-
PRODUKSJON AV TREVARER .....	9	8	-	-	7	1	1	:	:	:	:
TREFOREDLING, GRAFISK PRODUKSJON OG FØRLAGSVIRKSOMHET .....	5	3	-	-	3	-	2	:	:	:	:
PRODUKSJON AV KJEMISKE PRODUK- TER, MINERALOLJE-, KULL-, GUMMI- OG PLASTPRODUKTER .....	2	1	:	:	:	:	1	:	:	:	:
PRODUKSJON AV MINERALSKE PRODUKTER .....	1	1	:	:	:	:	-	-	-	-	-
PRODUKSJON AV METALLER .....	1	1	:	:	:	:	-	-	-	-	-
PRODUKSJON AV VERKSTEDPRODUKTER .....	32	29	1	1	24	3	3	-	-	2	1
INDUSTRIPRODUKSJON ELLERS .....	-	-	-	-	-	-	-	-	-	-	-
KRAFT- OG VANNFORSYNING .....	38	35	-	1	31	3	3	1	-	2	-
BYGGE- OG ANLEGGSVIRKSOMHET .....	180	177	9	9	150	9	3	2	-	1	-
VAREHANDEL .....	196	109	1	2	103	3	87	16	18	51	2
HOTELL- OG RESTAURANTDRIFT .....	37	6	-	-	6	-	31	9	2	18	2
LANDTRANSPORT .....	61	56	1	3	46	6	5	1	1	2	1
SJØTRANSPORT .....	52	45	4	-	38	3	7	-	-	6	1
TRANSPORT ELLERS, LAGRING, POST OG TELEKOMMUNIKASJONER .....	65	24	-	3	21	-	41	9	4	27	1
BANK- OG FINANSIERINGSVIRKSOMHET ..	36	18	-	1	17	-	18	2	3	11	2
FORSIKRINGSVIRKSOMHET, EIENDOMS- DRIFT OG FORRETNINGSMESSIG TJENESTEYTING .....	12	8	-	1	7	-	4	2	-	2	-
OFFENTLIG ADMINISTRASJON, FORSVAR, POLITI OG RETTSVESEN .....	106	67	6	2	55	4	39	11	7	19	2
RENOVASJON OG REINGJØRING .....	-	-	-	-	-	-	-	-	-	-	-
UNDERVISNING OG FORSKNINGS- VIRKSOMHET .....	171	87	10	20	54	3	84	26	33	23	2
HELSE- OG ANDRE SOSIALTJENESTER .....	228	36	1	-	32	3	192	53	25	106	8
KULTURELL TJENESTEYTING, UNDERHOLD- NING OG SPØRT .....	3	2	:	:	:	:	1	:	:	:	:
PERSONLIG TJENESTEYTING .....	38	16	-	-	14	2	22	13	3	5	1
UOPPGITT NÆRING .....	23	14	2	-	8	4	9	3	1	3	2
<b>YRKESFELT</b>											
TEKNISK, VITENSKAPELIG, HUMANIS- TISK OG KUNSTNERISK ARBEID .....	284	119	10	19	87	3	165	40	35	87	3
ADMINISTRASJONS- OG FORVALTNINGS- ARBEID, BEDRIFTS- OG ORGANISASJONS- LEDELSE I ALT .....	51	43	1	2	40	-	8	-	-	8	-
OFFENTLIG ADMINISTRASJONS- OG FORVALTNINGSARBEID .....	17	14	-	-	14	-	3	-	-	3	-
BEDRIFTS- OG ORGANISASJONSLEDELSE ..	34	29	1	2	26	-	5	-	-	5	-
KONTORARBEID .....	89	21	2	-	19	-	68	13	12	41	2
HANDELSARBEID .....	116	42	1	2	39	-	74	10	20	44	-
JORDBRUKS-, SKOGBRUKS- OG FISKEARBEID .....	175	146	15	12	112	7	29	5	2	20	2
GRUVE- OG SPRENGNINGSARBEID M.M. ..	13	13	2	1	10	-	-	-	-	-	-
TRANSPORT OG KOMMUNIKASJONSARBEID ..	168	131	6	10	107	8	37	5	6	25	1
INDUSTRI-, BYGGE- OG ANLEGG- ARBEID I ALT .....	367	354	12	11	310	21	13	5	3	4	1
JERN- OG METALLVAREARBEID .....	47	47	-	2	41	4	-	-	-	-	-
ELEKTROARBEID .....	50	50	2	1	41	6	-	-	-	-	-
TREARBEID .....	97	97	5	4	84	4	-	-	-	-	-
NÆRINGSMIDDELARBEID .....	57	47	2	2	39	4	10	3	2	4	1
MASKIN- OG MOTORDRIFT .....	37	37	1	1	33	2	-	-	-	-	-
LASTE-, LOSSE- OG LAGERARBEID ...	17	17	-	-	17	-	-	-	-	-	-
INDUSTRI-, BYGGE- OG ANLEGG SARBEID ELLERS .....	62	59	2	1	55	1	3	2	1	-	-
SERVICEARBEID .....	232	44	3	1	36	4	188	75	30	69	14
MILITÆRT ARBEID, UOPPGITT ELLER IKKE IDENTIFISERBART YRKE .....	103	66	4	1	48	13	37	9	4	19	5



TABELL 9. YRKESAKTIVE 16 ÅR OG OVER MED FAST OPPMØTEPLASS PÅ ARBEID I UKA 25/10 - 31/10 1980, ETTER TALLET PÅ ARBEIDSREISER, REISETID OG YRKESFELT/OPPMØTEPLASS

I ALT	REISETID IKKE	REISTE 1 GANG			REISTE 2-3 GANGER			REISTE 4 GANGER ELLER FLERE			UOPP- GITT TALL PÅ REISER	
		REISETID UNDER 45 MIN	REISETID 45 MIN OG OVER	UOPP- GITT	REISETID UNDER 45 MIN	REISETID 45 MIN OG OVER	UOPP- GITT	REISETID UNDER 45 MIN	REISETID 45 MIN OG OVER	UOPP- GITT		
I ALT .....	1440	106	41	50	8	93	8	2	751	48	19	314
<b>YRKESFELT</b>												
TEKN., VITENSK., HUMANIS- TISK OG KUNSTN. ARBEID ...	268	6	4	3	1	34	2	-	181	7	1	29
OFF. ADM. OG FORVALTN.- ARBEID .....	16	1	-	-	-	-	-	-	12	1	-	2
BEDRIFTS- OG ORG.LEDELSE ..	31	1	-	-	-	-	-	-	23	1	1	5
KONTORARBEID .....	88	4	1	-	-	7	1	-	62	1	-	12
HANDELSARBEID .....	114	1	6	2	-	10	-	-	75	5	1	14
JORDBRUKS-, SKOGBRUKS- OG FISKEARBEID .....	158	18	3	1	1	2	-	1	53	3	9	67
GRUVE OG SPRENGNINGS- ARBEID M.M. ....	12	5	-	1	-	-	-	-	1	1	-	4
TRANSPORT OG KOMMUNIKA- SJONSARBEID .....	136	9	4	10	-	5	-	1	66	2	-	39
INDUSTRI-, BYGGE- OG ANLEGG SARBEID I ALT .....	328	40	5	27	3	7	3	-	159	17	2	65
JERN- OG METALLV.ARBEID.	41	6	1	1	-	-	-	-	20	1	1	11
ELEKTROARBEID .....	38	3	-	2	1	1	-	-	20	3	-	9
TREARBEID .....	92	11	1	9	1	1	1	-	43	10	-	15
NÆRINGSMIDDELARBEID ....	56	6	1	4	-	4	1	-	26	2	1	11
MASKIN- OG MOTORDRIFT ..	34	9	-	4	-	-	1	-	13	-	-	7
LASTE-, LOSSE- OG LAGERARBEID .....	17	2	-	-	-	-	-	-	12	-	-	3
INDUSTRI-, BYGGE- OG ANLEGG SARBEID ELLERS ...	50	3	2	7	1	1	-	-	25	1	-	10
SERVICEARBEID .....	214	12	18	5	2	21	1	-	100	7	3	45
MILITÆRT ARBEID, UOPPGITT YRKE .....	75	9	-	1	1	7	1	-	19	3	2	32
<b>OPPMØTEPLASS OG KJØNN</b>												
INNEN BOSTEDSFYLKET .....	1223	57	40	39	7	87	8	1	740	46	18	180
MENN .....	692	41	10	35	4	21	5	-	423	28	6	119
KVINNER .....	531	16	30	4	3	66	3	1	317	18	12	61
I BOSTEDSKOMMUNEN .....	1128	16	40	7	3	87	4	1	739	45	18	168
MENN .....	612	10	10	4	1	21	2	-	422	27	6	109
KVINNER .....	516	6	30	3	2	66	2	1	317	18	12	59
1902 TROMSØ .....	64	31	-	22	3	-	-	-	-	-	-	8
MENN .....	52	22	-	22	2	-	-	-	-	-	-	6
KVINNER .....	12	9	-	-	1	-	-	-	-	-	-	2
1941 SKJERVØY .....	15	7	-	2	1	-	2	-	-	1	-	2
MENN .....	14	7	-	2	1	-	1	-	-	1	-	2
KVINNER .....	1	-	-	-	-	-	1	-	-	-	-	-
1943 KVÆNANGEN .....	4	1	-	1	-	-	2	-	-	-	-	-
MENN .....	4	1	-	1	-	-	2	-	-	-	-	-
KVINNER .....	-	-	-	-	-	-	-	-	-	-	-	-
1940 KÅFJORD .....	3	-	-	2	-	-	-	-	1	-	-	-
MENN .....	3	-	-	2	-	-	-	-	1	-	-	-
KVINNER .....	-	-	-	-	-	-	-	-	-	-	-	-
1939 STORFJORD .....	2	-	-	2	-	-	-	-	-	-	-	-
MENN .....	1	-	-	1	-	-	-	-	-	-	-	-
KVINNER .....	1	-	-	1	-	-	-	-	-	-	-	-
1901 HARSTAD .....	1	-	-	-	-	-	-	-	-	-	-	1
MENN .....	1	-	-	-	-	-	-	-	-	-	-	1
KVINNER .....	-	-	-	-	-	-	-	-	-	-	-	-
ANDRE KOMMUNER I FYLKET.	6	2	-	3	-	-	-	-	-	-	-	1
MENN .....	5	1	-	3	-	-	-	-	-	-	-	1
KVINNER .....	1	1	-	-	-	-	-	-	-	-	-	-
UTENFOR FYLKET .....	69	44	-	11	1	-	-	-	-	-	-	13
MENN .....	62	40	-	10	1	-	-	-	-	-	-	11
KVINNER .....	7	4	-	1	-	-	-	-	-	-	-	2
0301 OSLO .....	11	6	-	1	-	-	-	-	-	-	-	4
MENN .....	8	5	-	1	-	-	-	-	-	-	-	2
KVINNER .....	3	1	-	-	-	-	-	-	-	-	-	2
2100 SVALBARD .....	9	7	-	-	-	-	-	-	-	-	-	2
MENN .....	8	6	-	-	-	-	-	-	-	-	-	2
KVINNER .....	1	1	-	-	-	-	-	-	-	-	-	-
2015 HASVIK .....	7	5	-	1	-	-	-	-	-	-	-	1
MENN .....	7	5	-	1	-	-	-	-	-	-	-	1
KVINNER .....	-	-	-	-	-	-	-	-	-	-	-	-
2011 KAUTOKEINO .....	6	4	-	1	-	-	-	-	-	-	-	1
MENN .....	6	4	-	1	-	-	-	-	-	-	-	1
KVINNER .....	-	-	-	-	-	-	-	-	-	-	-	-
ANDRE STEDER UTENFOR FYLKET .....	36	22	-	8	1	-	-	-	-	-	-	5
MENN .....	33	20	-	7	1	-	-	-	-	-	-	5
KVINNER .....	3	2	-	1	-	-	-	-	-	-	-	-
UOPPGITT OPPMØTEPLASS .....	148	5	1	-	-	6	-	1	11	2	1	121

TABELL 10. YRKESAKTIVE 16 ÅR OG OVER MED FAST ARBEIDSREISE I UKA 25/10 - 31/10 1980, ETTER REISEMÅTE,

## OPPMØTEPlass, Tallet på arbeidsreiser og reisetid

	ETT TRANSPORTMIDDEL							TO ELLER FLERE TRANSPORTMIDLER			UOPP- GITT TRANS- PORT- MIDDEL
	I ALT	BIL	BUSS	TOG, TRIKK, T-BANE	BÅT	SYKKEL, OVER 10 MIN GANGE	ANNET	BIL OG BUSS/TOG/ TRIKK/ T-BANE/ BÅT	BUSS OG TOG/ TRIKK/ T-BANE/ BÅT	ANDRE KOMBINA- SJONER	
I ALT .....	1020	467	41	1	7	274	96	15	6	39	74
OPPMØTEPlass,											
Tallet på arbeidsreiser											
OG REISETID											
OPPMØTEPlass I BOSTEDS-											
Kommunen .....	944	430	27	-	4	270	94	13	3	37	66
REISTE 1 GANG .....	50	12	2	-	1	24	6	3	-	-	2
0-45 MIN .....	40	9	1	-	1	21	5	2	-	-	1
45 MIN OG OVER .....	7	3	1	-	-	2	-	1	-	-	-
UOPPGITT REISETID .....	3	-	-	-	-	1	1	-	-	-	1
REISTE 2-3 GANGER .....	92	35	3	-	-	37	9	1	1	5	1
0-14 MIN .....	62	23	1	-	-	25	9	-	-	3	1
15-29 " .....	17	6	1	-	-	8	-	1	-	1	-
30-44 " .....	8	2	1	-	-	3	-	-	1	1	-
45 MIN OG OVER .....	4	4	-	-	-	-	-	-	-	-	-
UOPPGITT REISETID .....	1	-	-	-	-	1	-	-	-	-	-
REISTE 4 GANGER ELLER FLERE .....	802	383	22	-	3	209	79	9	2	32	63
0-14 MIN .....	533	217	3	-	2	160	77	4	-	21	49
15-29 " .....	146	91	6	-	-	39	2	3	-	4	1
30-44 " .....	60	46	4	-	-	4	-	1	-	5	-
45 MIN OG OVER .....	45	27	9	-	1	2	-	1	2	1	2
UOPPGITT REISETID .....	18	2	-	-	-	4	-	-	-	1	11
OPPMØTEPlass UTENFOR											
BOSTEDSKommunen .....	54	30	12	-	1	-	2	1	3	2	3
REISTE 1 GANG .....	48	27	11	-	1	-	1	1	2	2	3
0-45 MIN .....	-	-	-	-	-	-	-	-	-	-	-
45 MIN OG OVER .....	43	27	9	-	1	-	1	1	2	2	-
UOPPGITT REISETID .....	5	-	2	-	-	-	-	-	-	-	3
REISTE 2-3 GANGER .....	4	2	1	-	-	-	-	-	1	-	-
0-14 MIN .....	-	-	-	-	-	-	-	-	-	-	-
15-29 " .....	-	-	-	-	-	-	-	-	-	-	-
30-44 " .....	-	-	-	-	-	-	-	-	-	-	-
45 MIN OG OVER .....	4	2	1	-	-	-	-	-	1	-	-
UOPPGITT REISETID .....	-	-	-	-	-	-	-	-	-	-	-
REISTE 4 GANGER ELLER FLERE .....	2	1	-	-	-	-	1	-	-	-	-
0-14 MIN .....	1	-	-	-	-	-	1	-	-	-	-
15-29 " .....	-	-	-	-	-	-	-	-	-	-	-
30-44 " .....	-	-	-	-	-	-	-	-	-	-	-
45 MIN OG OVER .....	1	1	-	-	-	-	-	-	-	-	-
UOPPGITT REISETID .....	-	-	-	-	-	-	-	-	-	-	-
UOPPGITT OPPMØTEPlass .....	22	7	2	1	2	4	-	1	-	-	5
KJØNN OG ALDER											
MENN .....											
16-19 ÅR .....	559	312	19	1	7	97	48	8	3	24	40
16-19 ÅR .....	16	6	-	-	-	4	1	-	-	5	-
20-24 " .....	49	32	3	1	-	2	3	-	-	2	6
25-29 " .....	89	52	2	-	1	13	12	-	-	1	6
30-39 " .....	166	99	6	-	2	28	14	1	2	8	6
40-49 " .....	117	67	1	-	2	22	9	3	-	6	7
50-59 " .....	87	42	5	-	2	20	6	2	1	2	7
60-66 " .....	29	14	2	-	-	6	1	2	-	-	4
67-69 " .....	4	-	-	-	-	-	2	-	-	-	2
70 ÅR OG OVER .....	2	-	-	-	-	2	-	-	-	-	-
KVINNER .....											
16-19 ÅR .....	461	155	22	-	-	177	48	7	3	15	34
16-19 ÅR .....	24	4	6	-	-	9	2	1	2	-	-
20-24 " .....	46	22	3	-	-	13	3	2	1	1	1
25-29 " .....	60	34	1	-	-	13	7	-	-	2	3
30-39 " .....	145	50	1	-	-	57	19	2	-	7	9
40-49 " .....	94	25	5	-	-	44	7	1	-	5	7
50-59 " .....	65	19	3	-	-	27	6	-	-	-	10
60-66 " .....	22	1	3	-	-	12	3	-	-	-	3
67-69 " .....	3	-	-	-	-	1	-	1	-	-	1
70 ÅR OG OVER .....	2	-	-	-	-	1	1	-	-	-	-

TABELL 11. BOLIGER ETTER HUSTYPE OG TALLET PÅ ROM. BOSATTE ETTER TALLET PÅ ROM I BOLIGEN. 1/11 1980

TALLET PÅ ROM UTENOM KJØKKEN	BOLIGER						BOSATTE	
	I ALT	I VÅNINGSHUS I TILKN. TIL GÅRDSDRIFT OG I FRITTL. ENEBOLIGER	I ANDRE ENE- OG TOMANNS- BOLIGER OG SMÅHUS	I BLOKK, LEIE- GÅRD E.L.	I ANDRE BYGG	I UOPP- GITT HUS- TYPE	I ALT PR. ROM	
ALLE .....	1510	1146	104	7	21	232	4597	0,7
1 ROM .....	52	23	16	2	4	7	68	1,3
MED KJØKKEN								
6 KVM OG OVER .....	25	12	9	-	1	3	32	1,3
MED KJØKKEN								
UNDER 6 KVM .....	17	7	7	-	1	2	21	1,2
UTEN KJØKKEN .....	7	3	-	2	2	-	9	1,3
UOPPGITT .....	3	1	-	-	-	2	6	2,0
2 ROM .....	116	62	41	1	1	11	203	0,9
MED KJØKKEN								
6 KVM OG OVER .....	69	45	16	1	1	6	118	0,9
MED KJØKKEN								
UNDER 6 KVM .....	40	15	22	-	-	3	75	0,9
UTEN KJØKKEN .....	3	1	1	-	-	1	3	0,5
UOPPGITT .....	4	1	2	-	-	1	7	0,9
3 ROM .....	186	142	13	3	5	23	467	0,8
4 " .....	486	414	21	-	6	45	1590	0,8
5 " .....	314	285	6	-	3	20	1131	0,7
6 " .....	142	123	5	1	-	13	557	0,7
7 " .....	54	50	1	-	-	3	231	0,6
8 ROM OG OVER .....	29	26	-	-	-	3	120	0,5
UOPPGITT .....	131	21	1	-	2	107	230	-

TABELL 12. BOLIGER ETTER HUSETS BYGGÅR OG HUSTYPE/EIE-/LEIEFORM. BOSATTE OG ROM, ETTER HUSETS BYGGÅR. 1/11 1980

	ALLE	HUSETS BYGGÅR								UOPP- GITT
		1900 OG FØR	1901- 1920	1921- 1940	1941- 1945	1946- 1950	1951- 1960	1961- 1970	1971- 1980	
BOLIGER I ALT .....	1510	9	19	54	16	283	297	236	463	133
HUSTYPE										
I VÅNINGSHUS .....	330	2	5	19	7	137	105	19	33	3
I FRITTLIGGENDE ENEBOLIG ..	816	5	11	23	4	99	127	187	355	5
I REKKEHUS, TERR.HUS E.L. .	45	-	-	-	-	-	3	5	37	-
I HORIZONTALT DELT TOMANNSBOLIG .....	14	-	1	-	-	1	4	2	6	-
I ANNET BYGG UNDER 3 ETG. .	45	-	1	2	1	10	19	6	6	-
I BLOKK, LEIEGÅRD E.L. ....	7	1	-	-	-	2	1	1	-	2
I FØRRETNINGSBYGG .....	14	-	-	1	-	1	6	4	-	2
I BYGG FOR FELLES- HUSHOLDNING .....	7	-	-	-	-	2	2	-	3	-
I UOPPGITT HUSTYPE .....	232	1	1	9	4	31	30	12	23	121
EIE-/LEIEFORHOLD TIL BOLIGEN										
EIES I ALT .....	1041	7	16	37	13	226	220	169	334	19
PRIVAT .....	954	6	16	36	12	217	193	156	299	19
GJENNOM BØRETTSLAG E.L. .	87	1	-	1	1	9	27	13	35	-
LEIES I ALT .....	190	2	-	8	-	24	31	40	80	5
VED VANLIG LEIEKONTRAKT .	65	-	-	2	-	9	10	9	33	2
SOM TJENESTEBOLIG .....	90	1	-	4	-	6	12	27	39	1
FOR ET AVGRENSET TIDSRUM.	16	-	-	2	-	2	4	2	4	2
PÅ ANDRE VILKÅR .....	19	1	-	-	-	7	5	2	4	-
UOPPGITT .....	279	-	3	9	3	33	46	27	49	109
BOSATTE I ALT .....	4597	19	47	119	37	754	847	885	1646	243
BOSATTE PR. BOLIG .....	3,0	2,1	2,5	2,2	2,3	2,7	2,9	3,8	3,6	1,8
ROM I ALT .....	5843	35	86	236	46	1210	1203	992	1917	119
ROM PR. BOLIG .....	4,2	3,9	4,5	4,4	3,1	4,4	4,1	4,3	4,2	3,6
BOSATTE PR. ROM .....	0,7	0,5	0,5	0,5	0,8	0,6	0,7	0,9	0,8	0,7

TABELL 13. BOLIGER ETTER VIKTIGSTE KILDE TIL OPPVARMING OG BYGGEÅR/INSTALLASJON AV PIPE. BOSATTE ETTER BOLIGENS VIKTIGSTE KILDE TIL OPPVARMING. 1/11 1980

	EN KILDE VIKTIGST						TO ELLER FLERE LIKEVERDIGE KILDER					UOPP- GITT OPP- VARM- INGS- KILDE
	ALLE	SEN- TRAL- VARME	ELEK- TRISKE OVNER E.L.	OVNER FOR FLY- TENDE BRENSSEL	OVNER FOR FAST BRENSSEL	ALLE	EL- OVNER OG OVNER FOR FAST BRENSSEL	EL- OVNER OG OVNER FOR FLY- TENDE BRENSSEL	OVNER FOR FAST OG FLY- TENDE BRENSSEL	EL- OVNER OG OVNER FOR FAST OG FLY- TENDE BRENSSEL	51	
BOLIGER I ALT .....	1510	959	59	262	105	533	417	291	40	35	51	134
BYGGEÅR												
1900 OG FØR .....	9	8	-	1	-	7	-	-	-	-	-	1
1901 - 1920 .....	19	10	-	2	2	6	7	5	-	2	-	2
1921 - 1940 .....	54	37	1	11	-	25	17	16	1	-	-	-
1941 - 1945 .....	16	11	-	-	1	10	4	3	-	-	1	1
1946 - 1950 .....	283	176	8	26	12	130	100	67	8	14	11	7
1951 - 1960 .....	297	206	15	36	29	126	87	58	6	9	14	4
1961 - 1970 .....	236	159	10	48	21	80	72	47	12	4	9	5
1971 - 1980 .....	463	326	22	132	37	135	124	91	12	6	15	13
UOPPGITT .....	133	26	3	6	3	14	6	4	1	-	1	101
PIPE												
MED PIPE .....	1344	895	42	215	105	533	417	291	40	35	51	32
UTEN PIPE .....	63	59	16	43	-	-	-	-	-	-	-	4
UOPPGITT .....	103	5	1	4	-	-	-	-	-	-	-	98
BOSATTE I ALT .....	4597	2947	177	750	376	1644	1410	953	131	119	207	240
BOSATTE PR. BOLIG .	3,0	3,1	3,0	2,9	3,6	3,1	3,4	3,3	3,3	3,4	4,1	1,8
ROM I ALT .....	5843	3908	227	1009	448	2224	1833	1258	188	157	230	102
ROM PR. BOLIG .....	4,2	4,2	3,8	3,9	4,4	4,3	4,5	4,4	4,7	4,6	4,7	3,6
BOSATTE PR. ROM ...	0,7	0,7	0,8	0,7	0,8	0,7	0,8	0,7	0,7	0,7	0,9	0,7

TABELL 14. BOLIGER ETTER SANITÆRUTSTYR OG TALLET PÅ ROM. BOSATTE ETTER BOLIGENS SANITÆRUTSTYR. 1/11 1980

TALLET PÅ ROM UTENOM KJØKKEN	ALLE	MED BAD					UTEN BAD					UOPP- GITT OM BAD
		ALLE	WC I BOLI- GEN	WC UTENFOR BOLI- GEN	ANNET AV- TREDE	UOPP- GITT AV- TREDE	ALLE	WC I BOLI- GEN	WC UTENFOR BOLI- GEN	ANNET AV- TREDE	UOPP- GITT AV- TREDE	
BOLIGER I ALT .....	1510	1260	1221	7	7	25	119	38	10	60	11	131
1 ROM .....	52	37	35	1	1	-	14	4	2	8	-	1
MED KJØKKEN												
6 KVM OG OVER	25	18	17	-	1	-	7	3	-	4	-	-
MED KJØKKEN												
UNDER 6 KVM	17	13	13	-	-	-	3	1	-	2	-	1
UTEN KJØKKEN	7	4	3	1	-	-	3	-	2	1	-	-
UOPPGITT	3	2	2	-	-	-	1	-	-	1	-	-
2 ROM .....	116	86	81	-	1	4	26	6	2	16	2	4
MED KJØKKEN												
6 KVM OG OVER	69	47	45	-	1	1	20	5	2	12	1	2
MED KJØKKEN												
UNDER 6 KVM	40	35	35	-	-	-	4	-	-	4	-	1
UTEN KJØKKEN	3	1	1	-	-	-	2	1	-	-	1	-
UOPPGITT	4	3	-	-	-	3	-	-	-	-	-	1
3 ROM .....	186	157	151	1	1	4	25	10	3	9	3	4
4 " .....	486	452	446	3	-	3	25	7	1	14	3	9
5 " .....	314	286	277	2	3	4	20	7	2	11	-	8
6 " .....	142	135	132	-	-	3	3	2	-	1	-	4
7 " .....	54	52	52	-	-	-	1	-	-	1	-	1
8 ROM OG OVER	29	29	29	-	-	-	-	-	-	-	-	-
UOPPGITT .....	131	26	18	-	1	7	5	2	-	-	3	100
BOSATTE I ALT .....	4597	4153	4047	19	17	70	204	68	17	107	12	240
BOSATTE PR. BOLIG .....	3,0	3,3	3,3	2,7	2,4	2,8	1,7	1,8	1,7	1,8	1,1	1,8
BOSATTE PR. ROM .....	0,7	0,8	0,8	0,7	0,8	0,8	0,5	0,5	0,6	0,6	0,4	0,7
ROM PR. BOLIG .....	4,2	4,3	4,3	3,7	3,5	3,9	3,2	3,4	2,9	3,2	3,1	4,1

TABELL 15. BOLIGER, ROM OG BOSATTE, ETTER HUSTYPE. 1/11 1980

	ALLE	VÅ- NING- HUS I TILKN. TIL GÅRDS- DRIFT	FRITT- LIGG- ENDE- BOLIG	REKKEHUS, TERRASSEHUS, HUS I KJEDE, VERTIKALT DELT TOMANNS- BOLIG	HORI- SON- TALT DELT TO- MANN- BOLIG	ANNET BOLIGBYGG MED FÆRRE ENN 3 ETASJER	BLOKK, LEIEGÅRD ELLER ANNET BOLIGBYGG MED 3 ETASJER EL. FLERE	FOR- RET- NING- BYGG BYGG MV.	BYGG FOR FEL- LES- HUS- HOLD- NING	UOPP- GITT HUS- TYPE
BOLIGER I ALT ....	1510	330	816	45	14	45	7	14	7	232
BOSATTE I ALT ....	4597	997	2805	96	33	97	12	31	12	514
BOSATTE PR. BOLIG	3,0	3,0	3,4	2,1	2,4	2,2	1,7	2,2	1,7	2,2
ROM I ALT .....	5843	1478	3495	113	55	120	19	48	12	504
ROM PR. BOLIG ....	4,2	4,6	4,4	2,5	3,9	2,7	2,7	3,7	2,0	4,0
BOSATTE PR. ROM ..	0,7	0,7	0,8	0,8	0,6	0,8	0,6	0,6	0,9	0,7

TABELL 16. BOLIGER ETTER EIE-/LEIEFORM OG AREAL. BOSATTE ETTER EIE-/LEIEFORHOLD TIL BOLIGEN. 1/11 1980

AREAL	ALLE	BOLIGEN EIES			BOLIGEN LEIES					UOPPGITT EIE-/ LEIE- FORM
		ALLE PRIVAT	GJENNOM BORETT- LAG E.L.	ALLE	VED VANLIG LEIE- KONTRAKT	SOM TJENESTE- BOLIG	FØR ET AVGRENSET TIDSRØM	PÅ ANDRE VILKÅR		
BOLIGER I ALT ....	1510	1041	954	87	190	65	90	16	19	279
UNDER 30 KVM ...	50	28	19	9	18	10	6	2	-	4
30- 39 KVM ....	41	21	19	2	7	2	4	-	1	13
40- 49 " ....	116	72	68	4	32	9	21	-	2	12
50- 59 " ....	115	73	68	5	26	13	10	2	1	16
60- 79 " ....	192	143	129	14	26	12	7	2	5	23
80- 99 " ....	554	440	405	35	54	17	25	5	7	60
100-129 " ....	217	179	166	13	19	1	13	3	2	19
130 KVM OG OVER.	59	53	50	3	3	1	2	-	-	3
UOPPGITT AREAL .	166	32	30	2	5	-	2	2	1	129
BOSATTE I ALT ....	4597	3426	3142	284	501	165	234	45	57	670
BOSATTE PR. BOLIG.	3,0	3,3	3,3	3,3	2,6	2,5	2,6	2,8	3,0	2,4
ROM I ALT .....	5843	4574	4223	351	614	198	290	53	73	655
ROM PR. BOLIG ....	4,2	4,5	4,5	4,1	3,2	3,1	3,2	3,3	3,8	4,0
BOSATTE PR. ROM ..	0,7	0,7	0,7	0,8	0,8	0,8	0,8	0,8	0,8	0,7

TABELL 17. BOLIGER, BOSATTE OG ROM, ETTER BOSATTE PR. ROM I BOLIGEN. 1/11 1980

	ALLE	BOSATTE PR. ROM UTENOM KJØKKEN									
		UNDER 0,25	0,25- 0,49	0,50- 0,74	0,75- 0,99	1,00- 1,24	1,25- 1,49	1,50- 1,74	1,75- 1,99	2,00 OG OVER	UOPP- GITT
BOLIGER I ALT .....	1510	66	226	359	202	327	106	55	8	30	131
BOSATTE I ALT .....	4597	70	379	861	726	1274	545	288	64	160	230
BOSATTE PR. BOLIG .....	3,0	1,1	1,7	2,4	3,6	3,9	5,1	5,2	8,0	5,3	1,8
ROM I ALT .....	5843	378	1082	1496	929	1242	424	185	36	71	-
ROM PR. BOLIG .....	4,2	5,7	4,8	4,2	4,6	3,8	4,0	3,4	4,5	2,4	-



TABELL 20. FAMILIER OG PERSONER I PRIVATHUSHOLDNINGER, ETTER FAMILIETYPE OG EIE-/LEIEFORHOLD TIL BOLIGEN/ TALLET PÅ ROM I BOLIGEN. 1/11 1980

	I ALT		FAMILIER MED EN PERSON	FAMILIER MED TO ELLER FLERE PERSONER							
	FAMILIER	PERSONER		I ALT		EKTEPAR UTEN UGIFTE BARN	EKTEPAR MED UGIFTE BARN		MOR ELLER FAR MED UGIFTE BARN		FAM. MED UOPPGITT TYPE
				FAMILIER	PERSONER		FAMILIER	PERSONER	FAMILIER	PERSONER	
I ALT .....	1734	4597	587	1147	4010	209	693	2973	233	584	12
EIE-/LEIEFORHOLD TIL BOLIGEN											
EIES I ALT .....	1207	3426	338	869	3088	163	538	2321	160	415	8
PRIVAT .....	1102	3142	303	799	2839	153	494	2129	145	381	7
GJENNOM BORETTSLAG E.L. ..	105	284	35	70	249	10	44	192	15	34	1
LEIES I ALT .....	218	501	100	118	401	11	77	311	28	64	2
VED VANLIG LEIEKONTRAKT ..	71	165	29	42	136	4	28	103	9	23	1
SOM TJENESTEBOLIG .....	106	234	57	49	177	4	35	148	10	21	-
FOR ET AVGRENSET TIDSRUM .	18	45	5	13	40	-	6	25	6	13	1
PÅ ANDRE VILKÅR .....	23	57	9	14	48	3	8	35	3	7	-
UOPPGITT .....	309	670	149	160	521	35	78	341	45	105	2
TALLET PÅ ROM I BOLIGEN											
UTENOM KJØKKEN											
1 ROM .....	53	68	44	9	24	2	2	9	5	11	-
MED KJØKKEN											
6 KVM OG OVER .....	25	32	21	4	11	2	1	5	1	2	-
MED KJØKKEN											
UNDER 6 KVM .....	17	21	14	3	7	-	-	-	3	7	-
UTEN KJØKKEN .....	8	9	7	1	2	-	-	-	1	2	-
UOPPGITT .....	3	6	2	1	4	-	1	4	-	-	-
2 ROM .....	128	203	81	47	122	12	14	51	20	45	1
MED KJØKKEN											
6 KVM OG OVER .....	73	118	45	28	73	10	9	32	9	21	-
MED KJØKKEN											
UNDER 6 KVM .....	47	75	30	17	45	2	5	19	9	20	1
UTEN KJØKKEN .....	3	3	3	-	-	-	-	-	-	-	-
UOPPGITT .....	5	7	3	2	4	-	-	-	2	4	-
3 ROM .....	214	467	83	131	384	36	68	250	25	55	2
4 " .....	562	1590	146	416	1444	73	268	1108	72	180	3
5 " .....	366	1131	84	282	1047	45	182	822	51	125	4
6 " .....	177	557	47	130	510	15	85	387	29	90	1
7 " .....	67	231	15	52	216	7	37	177	8	25	-
8 ROM OG OVER .....	31	120	4	27	116	3	23	108	1	2	-
UOPPGITT .....	136	230	83	53	147	16	14	61	22	51	1

TABELL 21. TALLET PÅ PRIVATHUSHOLDNINGER MED UTVALGTE KJENNETEGN FOR BOLIGSTANDARD, OG DISPONERING AV PERSONBIL. BOSATTE I SLIKE HUSHOLDNINGER, ETTER ALDER. 1/11 1980

	ALLE	WC I BOLIGEN	BAD I BOLIGEN	TELEFON I BOLIGEN	BRENSEL-ØVN I BOLIGEN	BOLIG-EN BYGGET ETTER 1945	HUSHOLDNINGEN EIER BOLIGEN	KJØKKEN 6 KVM OG OVER I BOLIGEN	BIL DISPONERES AV HUSHOLDNINGEN
PRIVATHUSHOLDNINGER ...	1510	1284	1260	687	1312	1279	1041	1233	835
BOSATTE .....	4597	4194	4153	2193	4252	4132	3426	4051	3064
0-19 ÅR .....	1528	1447	1447	649	1429	1435	1141	1403	1171
20-39 " .....	1354	1245	1243	589	1225	1237	943	1179	1019
40-59 " .....	906	827	815	491	858	827	728	809	592
60-69 " .....	430	381	375	251	410	348	337	364	181
70-79 " .....	261	212	196	155	237	200	201	214	69
80 ÅR OG OVER .....	118	82	77	58	93	85	76	82	32
BOSATTE PR. BOLIG .....	3,0	3,3	3,3	3,2	3,2	3,2	3,3	3,3	3,7
ROM PR. BOLIG .....	4,2	4,3	4,3	4,6	4,4	4,3	4,5	4,4	4,5
BOSATTE PR. ROM .....	0,7	0,8	0,8	0,7	0,7	0,8	0,7	0,7	0,8
HUSHOLDNINGER HVOR FØREKOMST AV KJENNETEGNET IKKE ER OPPGITT .....	-	139	131	135	98	133	279	154	198

TABELL 22. FOLKEMENGDE ETTER ALDER, KJØNN OG TYPE BOLIGSTRØK/GRUNNKRETS. 1/11 1980

	ALDER. ÅR											
	I ALT	0-6	7-15	16-19	20-24	25-29	30-49	50-59	60-66	67-69	70-79	80 OG OVER
KOMMUNEN .....	4669	450	775	303	353	348	1108	488	311	124	273	136
MENN .....	2445	228	389	160	199	194	601	279	147	65	131	52
KVINNER .....	2224	222	386	143	154	154	507	209	164	59	142	84
TYPE BOLIGSTRØK OG KJØNN												
TETTBYGDE STRØK .....	1728	210	329	108	123	145	482	126	89	27	58	31
MENN .....	865	108	156	56	63	72	251	69	44	13	27	6
KVINNER .....	863	102	173	52	60	73	231	57	45	14	31	25
8181 SØRKJOSEN .....	822	112	158	54	60	69	232	49	40	16	26	6
MENN .....	426	58	82	28	29	36	123	31	20	5	12	2
KVINNER .....	396	54	76	26	31	33	109	18	20	11	14	4
8182 STORSLETT .....	906	98	171	54	63	76	250	77	49	11	32	25
MENN .....	439	50	74	28	34	36	128	38	24	8	15	4
KVINNER .....	467	48	97	26	29	40	122	39	25	3	17	21
SPREDTBYGDE STRØK .....	2923	236	444	195	228	200	621	362	222	97	213	105
MENN .....	1571	116	233	104	135	122	346	210	103	52	104	46
KVINNER .....	1352	120	211	91	93	78	275	152	119	45	109	59
UOPPGLITT BOLIGSTRØK .....	18	4	2	-	2	3	5	-	-	-	2	-
GRUNNKRETS OG KJØNN												
01 ROTSUND .....	892	75	140	56	66	59	192	130	61	27	63	23
MENN .....	488	39	74	31	38	33	113	76	32	16	28	8
KVINNER .....	404	36	66	25	28	26	79	54	29	11	35	15
0101 VEST-ULØY .....	164	16	42	8	12	6	37	19	15	3	5	1
MENN .....	94	7	27	5	4	3	24	10	7	3	3	1
KVINNER .....	70	9	15	3	8	3	13	9	8	-	2	-
0102 ROTSUND .....	264	23	26	25	27	18	48	41	20	11	15	10
MENN .....	133	12	13	14	15	10	26	20	10	5	5	3
KVINNER .....	131	11	13	11	12	8	22	21	10	6	10	7
0103 ROTSUNDDALEN .....	153	14	24	6	9	6	39	29	7	4	15	-
MENN .....	93	7	9	3	7	4	25	24	4	4	6	-
KVINNER .....	60	7	15	3	2	2	14	5	3	-	9	-
0104 RAVELSEID .....	181	6	29	10	13	9	41	30	14	6	15	8
MENN .....	100	3	15	7	9	5	22	15	9	3	9	3
KVINNER .....	81	3	14	3	4	4	19	15	5	3	6	5
0105 BAKKEBY .....	130	16	19	7	5	20	27	11	5	3	13	4
MENN .....	68	10	10	2	3	11	16	7	2	1	5	1
KVINNER .....	62	6	9	5	2	9	11	4	3	2	8	3
02 STORSLETT .....	2830	308	498	182	209	230	712	239	167	60	151	74
MENN .....	1437	148	241	90	118	122	376	135	81	29	74	23
KVINNER .....	1393	160	257	92	91	108	336	104	86	31	77	51
0201 SØKKELVIKA .....	28	2	2	3	1	3	4	6	3	-	2	2
MENN .....	12	-	-	1	1	1	2	4	1	-	1	1
KVINNER .....	16	2	2	2	-	2	2	2	2	-	1	1
0202 RAMNKLO .....	228	21	25	15	17	19	53	25	30	9	12	2
MENN .....	120	10	11	8	9	11	32	14	14	3	7	1
KVINNER .....	108	11	14	7	8	8	21	11	16	6	5	1
0203 SOMMARSET .....	594	91	133	39	43	50	179	24	10	7	14	4
MENN .....	306	48	71	20	20	25	91	17	6	2	5	1
KVINNER .....	288	43	62	19	23	25	88	7	4	5	9	3
0204 STORSLETT VEST .....	218	15	40	10	17	12	56	25	13	4	20	6
MENN .....	112	8	22	5	10	5	34	12	7	1	7	1
KVINNER .....	106	7	18	5	7	7	22	13	6	3	13	5
0205 STORSLETT SØR .....	467	39	76	29	42	31	116	48	27	7	25	27
MENN .....	219	18	38	12	23	17	55	26	10	3	13	4
KVINNER .....	248	21	38	17	19	14	61	22	17	4	12	23
0206 STORSLETT NORD .....	504	66	105	30	25	48	153	35	22	7	12	1
MENN .....	254	32	42	20	14	20	91	21	12	5	7	-
KVINNER .....	250	34	63	10	11	28	72	14	10	2	5	1
0207 KILDAL .....	119	9	22	7	11	8	28	5	10	3	9	7
MENN .....	60	5	8	5	7	4	14	3	4	2	4	4
KVINNER .....	59	4	14	2	4	4	14	2	6	1	5	3
0208 HYSINGJORD .....	214	27	31	15	14	20	44	19	10	4	21	9
MENN .....	118	15	17	8	10	13	25	10	4	3	9	4
KVINNER .....	96	12	14	7	4	7	19	9	6	1	12	5
0209 KJELLEREN .....	261	25	42	11	20	28	46	29	21	10	19	10
MENN .....	130	7	19	4	10	16	24	17	13	4	11	5
KVINNER .....	131	18	23	7	10	12	22	12	8	6	8	5
0210 SAPPEN .....	197	13	22	23	19	11	33	23	21	9	17	6
MENN .....	106	5	13	7	14	10	18	11	10	6	10	2
KVINNER .....	91	8	9	16	5	1	15	12	11	3	7	4
03 OKSFJORD .....	929	63	135	65	76	56	199	119	83	37	57	39
MENN .....	511	37	74	39	42	39	108	68	34	20	29	21
KVINNER .....	418	26	61	26	34	17	91	51	49	17	28	18
0301 NORDKJOS .....	96	7	14	2	11	3	28	5	3	6	9	8
MENN .....	49	3	10	2	5	2	15	2	-	2	2	6
KVINNER .....	47	4	4	-	6	1	13	3	3	4	7	2
0302 STORVIK .....	207	16	22	10	19	19	36	40	20	6	5	14
MENN .....	121	12	12	7	10	15	20	23	8	5	3	6
KVINNER .....	86	4	10	3	9	4	16	17	12	1	2	8
0303 STRAUMSFJORDEN VE .....	93	7	19	10	7	8	12	6	11	3	8	2
MENN .....	47	4	9	4	4	3	6	4	5	1	5	2
KVINNER .....	46	3	10	6	3	5	6	2	6	2	3	-



TABELL 22 (FORTS.)

I ALT	ALDER. ÅR											
	0-6	7-15	16-19	20-24	25-29	30-49	50-59	60-66	67-69	70-79	80 OG OVER	
0304 STRAUMSFJORDEN #S	144	11	5	14	9	5	40	21	16	7	13	3
MENN .....	83	6	1	9	4	4	27	14	7	3	6	2
KVINNER .....	61	5	4	5	5	1	13	7	9	4	7	1
0305 OKSFJORDHAMN ....	252	12	48	26	20	11	53	33	19	8	14	8
MENN .....	132	6	24	14	14	8	23	19	8	5	9	2
KVINNER .....	120	6	24	12	6	3	30	14	11	3	5	6
0306 GARMO .....	57	2	12	-	1	3	16	8	8	3	3	1
MENN .....	33	1	8	-	1	2	9	4	4	1	2	1
KVINNER .....	24	1	4	-	-	1	7	4	4	2	1	-
0307 OKSFJORDDALEN ...	80	8	15	3	9	7	14	6	6	4	5	3
MENN .....	46	5	10	3	4	5	8	2	2	3	2	2
KVINNER .....	34	3	5	-	5	2	6	4	4	1	3	1
UOPPGITT BOSTED .....	18	4	2	-	2	3	5	-	-	-	2	-

TABELL 23. YRKESAKTIVE 16 ÅR OG OVER, ETTER NÆRING, KJØNN OG TYPE BOLIGSTRØK/GRUNNKRETS. 1/11 1980

I ALT	JORD- BRUK, SKOG- BRUK, FISKE OG FANGST	INDU- STRI OG BERG- VERKS- DRIFT	KRAFT- OG VANN- FOR- SYNING	BYGGE- OG ANLEGG- VIRK- SOMHET	VARE- HANDEL, HOTELL- OG RES- VIRKSOM- HET	TRANSPORT, LAGRING, POST OG TELE- KOMMUNI- KASJONER	BANK-, FI- NANS- OG FORSIK- RINGSVIRK- SOMHET, EIEND.- DRIFT OG FORR.MESS. TJ.YTING	OFFENT- LIG, SOCIAL OG PRIVAT TJE- NESTE- YTING	UOPP- GITT NÆRING	
KOMMUNEN .....	2114	312	232	41	236	300	244	50	664	35
MENN .....	1297	251	181	38	230	134	175	28	238	22
KVINNER .....	817	61	51	3	6	166	69	22	426	13
TYPE BOLIGSTRØK OG KJØNN										
TETTBYGDE STRØK .....	847	38	69	23	76	157	94	32	349	9
MENN .....	477	31	53	20	71	73	67	17	138	7
KVINNER .....	370	7	16	3	5	84	27	15	211	2
8181 SØRKJOSEN .....	385	22	49	16	28	79	52	23	112	4
MENN .....	227	20	35	14	28	37	37	11	41	4
KVINNER .....	158	2	14	2	-	42	15	12	71	-
8182 STORSLETT .....	462	16	20	7	48	78	42	9	237	5
MENN .....	250	11	18	6	43	36	30	6	97	3
KVINNER .....	212	5	2	1	5	42	12	3	140	2
SPREDTBYGDE STRØK .....	1261	274	162	18	159	143	148	18	314	25
MENN .....	817	220	127	18	158	61	107	11	100	15
KVINNER .....	444	54	35	-	1	82	41	7	214	10
UOPPGITT BOLIGSTRØK .....	6	-	1	-	1	-	2	-	1	1
GRUNNKRETS OG KJØNN										
01 ROTSUND .....	381	75	63	6	31	40	62	5	90	9
MENN .....	251	66	46	6	31	23	42	4	27	6
KVINNER .....	130	9	17	-	-	17	20	1	63	3
0101 VEST-ULØY .....	67	13	27	-	-	6	11	-	10	-
MENN .....	48	13	19	-	-	4	9	-	3	-
KVINNER .....	19	-	8	-	-	2	2	-	7	-
0102 ROTSUND .....	128	16	16	1	8	20	27	4	29	7
MENN .....	79	15	10	1	8	10	16	3	11	5
KVINNER .....	49	1	6	-	-	10	11	1	18	2
0103 ROTSUNDDALEN .....	58	15	6	1	7	4	8	-	17	-
MENN .....	39	11	4	1	7	3	7	-	6	-
KVINNER .....	19	4	2	-	-	1	1	-	11	-
0104 RAVELSEID .....	79	23	4	2	12	6	11	1	18	2
MENN .....	51	20	3	2	12	2	7	1	3	1
KVINNER .....	28	3	1	-	-	4	4	-	15	1
0105 BAKKEBY .....	49	8	10	2	4	4	5	-	16	-
MENN .....	34	7	10	2	4	4	3	-	4	-
KVINNER .....	15	1	-	-	-	-	2	-	12	-
02 STORSLETT .....	1330	134	117	31	154	221	135	36	485	17
MENN .....	786	106	94	28	148	95	100	20	184	11
KVINNER .....	544	28	23	3	6	126	35	16	301	6
0201 SOKKELVITKA .....	15	6	2	1	1	3	1	-	1	-
MENN .....	10	6	1	1	1	-	-	-	-	-
KVINNER .....	5	-	1	-	-	3	-	-	1	-
0202 RAMNKLO .....	116	11	13	2	7	27	19	7	28	2
MENN .....	72	10	11	2	7	13	15	2	10	2
KVINNER .....	44	1	2	-	-	14	4	5	18	-
0203 SOMMARSET .....	269	11	36	14	21	52	33	16	84	2
MENN .....	155	10	24	12	21	24	22	9	31	2
KVINNER .....	114	1	12	2	-	28	11	7	53	-
0204 STORSLETT VEST .....	100	17	6	3	7	14	6	-	47	-
MENN .....	51	14	6	2	7	6	5	-	11	-
KVINNER .....	49	3	-	1	-	8	1	-	36	-
0205 STORSLETT SØR .....	234	14	15	3	19	23	24	1	134	1
MENN .....	121	10	12	3	18	9	16	1	52	-
KVINNER .....	113	4	3	-	1	14	8	-	82	1
0206 STORSLETT NORD .....	256	8	9	2	38	57	21	8	109	4
MENN .....	153	5	9	2	34	28	15	5	52	3
KVINNER .....	103	3	-	-	4	29	6	3	57	1
0207 KILDAL .....	51	14	5	3	6	4	4	-	15	-
MENN .....	31	11	4	3	6	1	2	-	4	-
KVINNER .....	20	3	1	-	-	3	2	-	11	-
0208 HYSINGJORD .....	92	15	9	1	15	16	7	3	26	-
MENN .....	63	13	7	1	15	7	7	2	11	-
KVINNER .....	29	2	2	-	-	9	-	1	15	-
0209 KJELLEREN .....	110	18	14	1	24	14	13	-	24	2
MENN .....	72	11	12	1	24	5	11	-	6	2
KVINNER .....	38	7	2	-	-	9	2	-	18	-
0210 SAPPEN .....	87	20	8	1	16	11	7	1	17	6
MENN .....	58	16	8	1	15	2	6	1	7	2
KVINNER .....	29	4	-	-	1	9	1	-	10	4
03 OKSFJORD .....	397	103	51	4	50	39	45	9	88	8
MENN .....	257	79	40	4	50	16	32	4	27	5
KVINNER .....	140	24	11	-	-	23	13	5	61	3
0301 NØRDKJOS .....	43	9	-	1	5	2	6	1	18	1
MENN .....	25	7	-	1	5	1	3	1	7	-
KVINNER .....	18	2	-	-	-	1	3	-	11	1

TABELL 23 (FORTS.)

I ALT	JORD- BRUK, SKOG- BRUK, FISKE OG FANGST	INDU- STRI OG BERG- VERKS- DRIFT	KRAFT- OG VANN- FOR- SYNING	BYGGE- OG ANLEGG- VIRK- SOMHET	VARE- HANDEL, HOTELL- OG RES- TAURANT- VIRKSOM- HET	TRANSPORT, LAGRING, POST OG TELE- KOMMUNI- KASJONER	BANK-, FI- NANS- OG FORSIK- RINGSVIRK- SOMHET, EIEND- DRIFT OG FORR.MESS. TJ.YTING	OFFENT- LIG, SOCIAL OG PRIVAT TJE- NESTE- YTING	UOPP- GITT NERING	
0302 STORVIK .....	85	36	7	-	11	5	12	2	10	2
MENN .....	60	26	5	-	11	4	10	-	2	2
KVINNER .....	25	10	2	-	-	1	2	2	8	-
0303 STRAUMSFJORDEN VES	37	11	7	-	3	2	3	-	10	1
MENN .....	22	7	7	-	3	2	3	-	-	-
KVINNER .....	15	4	-	-	-	-	-	-	10	1
0304 STRAUMSFJORDEN ØST	68	15	5	2	5	8	9	3	20	1
MENN .....	42	12	5	2	5	3	8	-	6	1
KVINNER .....	26	3	-	-	-	5	1	3	14	-
0305 OKSFJORDHAMN .....	110	21	30	-	16	12	10	2	18	1
MENN .....	72	17	22	-	16	4	5	2	5	1
KVINNER .....	38	4	8	-	-	8	5	-	13	-
0306 GARMO .....	25	2	1	1	4	7	2	-	7	1
MENN .....	15	2	1	1	4	1	1	-	4	1
KVINNER .....	10	-	-	-	-	6	1	-	3	-
0307 OKSFJORDDALEN .....	29	9	1	-	6	3	3	1	5	1
MENN .....	21	8	-	-	6	1	2	1	3	-
KVINNER .....	8	1	1	-	-	2	1	-	2	1
UOPPGITT BOSTED .....	6	-	1	-	1	-	2	-	1	1

TABELL 24. TALLET PÅ PRIVATHUSHOLDNINGER MED UTVALGTE KJENNETEGN FOR BOLIGSTANDARD, OG DISPONERING AV PERSONBIL. BOLIGSTRØK/GRUNNKRETS. 1/11 1980

	ALLE	WC I BOLIGEN	WC UTENFOR BOLIGEN	ANNET AVTREDE	BAD I BOLIGEN	TELEFON I BOLIGEN	PIPE I BOLIGEN	BOLI- GEN BYGGET ETTER 1945	HUS- HOLD- NINGEN EIER BOLIGEN	KJØKKEN 6 KVM OG OVER I BOLIGEN	BIL DIS- PONERES AV HUS- HOLD- NINGEN
KOMMUNEN .....	1510	1284	17	70	1260	687	1344	1279	1041	1233	835
TYPE BOLIGSTRØK											
TETTBYGDE STRØK ....	536	486	4	6	476	215	463	459	346	440	347
8181 SØRKKJOSEN ...	248	223	2	4	215	99	227	208	167	211	149
8182 STORSLETT ...	288	263	2	2	261	116	236	251	179	229	198
SPREDTBYGDE STRØK ..	963	794	13	64	780	471	878	815	695	790	484
UOPPGITT BOLIGSTRØK	11	4	-	-	4	1	3	5	-	3	4
GRUNNKRETS											
01 ROTSUND .....	285	235	2	18	235	163	259	229	205	223	124
0101 VEST-ULØY ...	48	42	-	2	43	27	43	42	32	41	19
0102 ROTSUND .....	87	76	-	1	75	53	79	69	66	68	38
0103 ROTSUNDDALEN	39	30	1	3	31	24	35	29	23	29	23
0104 RAVELSEID ...	72	54	1	9	53	41	66	57	53	51	24
0105 BAKKEBY .....	39	33	-	3	33	18	36	32	31	34	20
02 STORSLETT .....	913	800	9	29	780	363	804	775	611	757	555
0201 SOKKELVIKA ..	9	8	-	1	6	5	9	7	8	8	3
0202 RAMNKLO .....	82	70	-	4	67	33	76	61	51	68	33
0203 SOMMARSET ...	166	153	2	-	148	66	151	147	116	143	116
0204 STORSLETT VES	78	72	-	2	70	27	64	69	61	62	44
0205 STORSLETT SØR	157	143	2	2	138	70	124	136	96	117	106
0206 STORSLETT NOR	157	141	2	2	140	54	135	139	104	137	112
0207 KILDAL .....	34	29	-	1	28	16	33	31	25	31	21
0208 HYSINGJORD ..	68	54	1	5	54	25	63	61	50	58	38
0209 KJELLEREN ...	90	75	2	7	73	29	86	71	65	76	49
0210 SAPPEN .....	72	55	-	5	56	38	63	53	35	57	33
03 OKSFJORD .....	301	245	6	23	241	160	278	270	225	250	152
0301 NØRDKJOS ....	38	20	2	9	19	21	33	32	29	31	16
0302 STORVIK .....	66	54	-	7	52	35	61	61	52	58	34
0303 STRAUMSFJORDE	27	22	1	2	21	18	23	21	15	22	15
0304 STRAUMSFJORDE	46	41	1	1	42	26	44	44	36	41	29
0305 OKSFJORDHAMN	78	70	1	1	68	35	74	70	55	62	36
0306 GARMO .....	22	18	-	1	19	12	20	20	19	16	11
0307 OKSFJORDDALEN	24	20	1	2	20	13	23	22	19	20	11
UOPPGITT BOSTED ....	11	4	-	-	4	1	3	5	-	3	4



OVERSIKT SOM VISER HVILKEN KOMMUNE OG FOLKETELLINGSKRETS  
GRUNNKRETSENE I 1980 TILHØRTE VED FOLKE- OG BOLIGTELLINGEN I 1970

GRUNNKRETS 1980	KOMM 1970	---FOLKETELLINGSKRETS 1970---	
		HEL KRETS	DEL AV KRETS
0101 VEST-ULØY	1941	7	
0102 ROTSUND	1941	6	
0103 ROTSUNDDALEN	1941		5
0104 RAVELSEID	1941		5
0105 BAKKEBY	1942	11	
0106 PILTERIDALEN	1941		5
0201 SOKKELVIKA	1942		10
0202 RAMNKLO	1942		9-10
0203 SOMMARSET	1942		4,9-10
0204 STORSLETT VEST	1942		4
0205 STORSLETT SØR	1942		3-4,8
0206 STORSLETT NORD	1942		3-4
0207 KILDAL	1942		8
0208 HYSINGJORD	1942	5	
0209 KJELLEREN	1942	6	
0210 SAPPEN	1942		7
0211 SAMUELDALEN	1942		8
0212 MÅLLESJÅKKA	1942		7
0301 NORDKJOS	1942	2	
0302 STORVIK	1942	1	
0303 STRAUMSFJORDEN VEST	1941		3
0304 STRAUMSFJORDEN ØST	1941		3
0305 ØKSFJORDHAMN	1941		1
0306 GARMO	1941		1
0307 ØKSFJORDDALEN	1941		2
0308 VADDASGAISAK	1941		2



# 1942 NORDREISA

0101 GRUNKRETSNUMMER

— KOMMUNEGRENSE

— GRENSE FOR DELOMRADE

— GRENSE FOR GRUNKRETS

MALESTOKK CA. 1:250 000

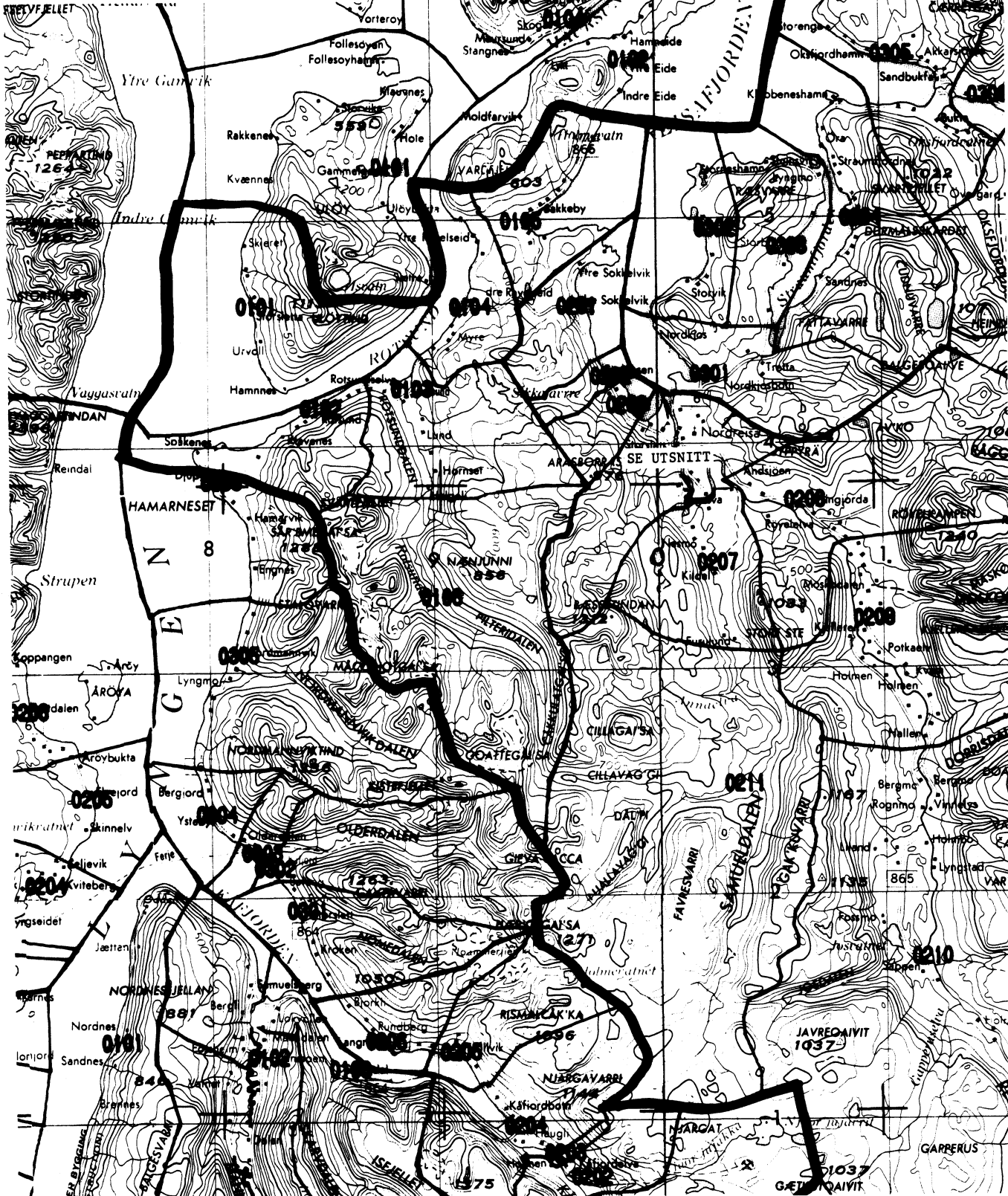







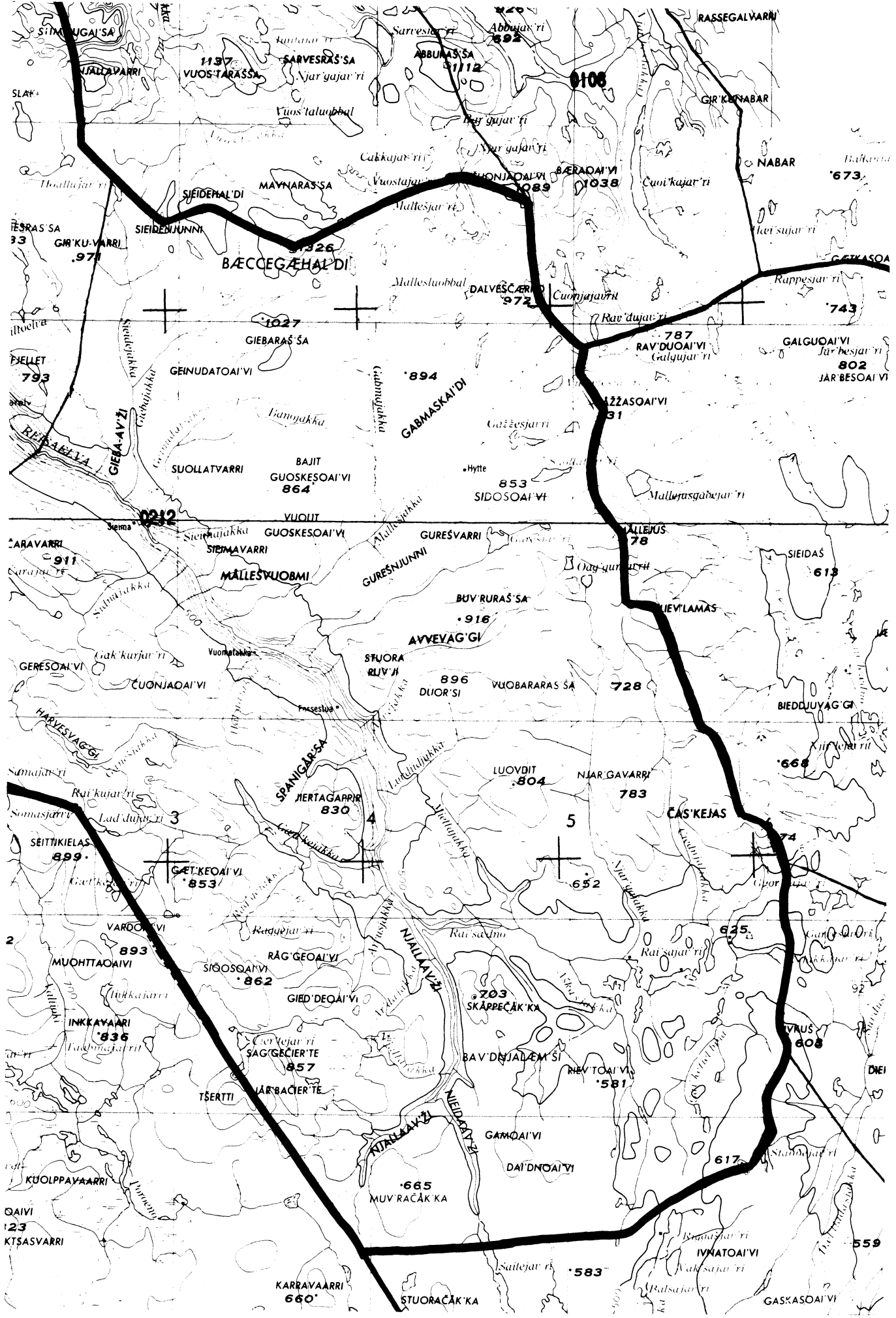

# UTSNITT AV KRETSKART

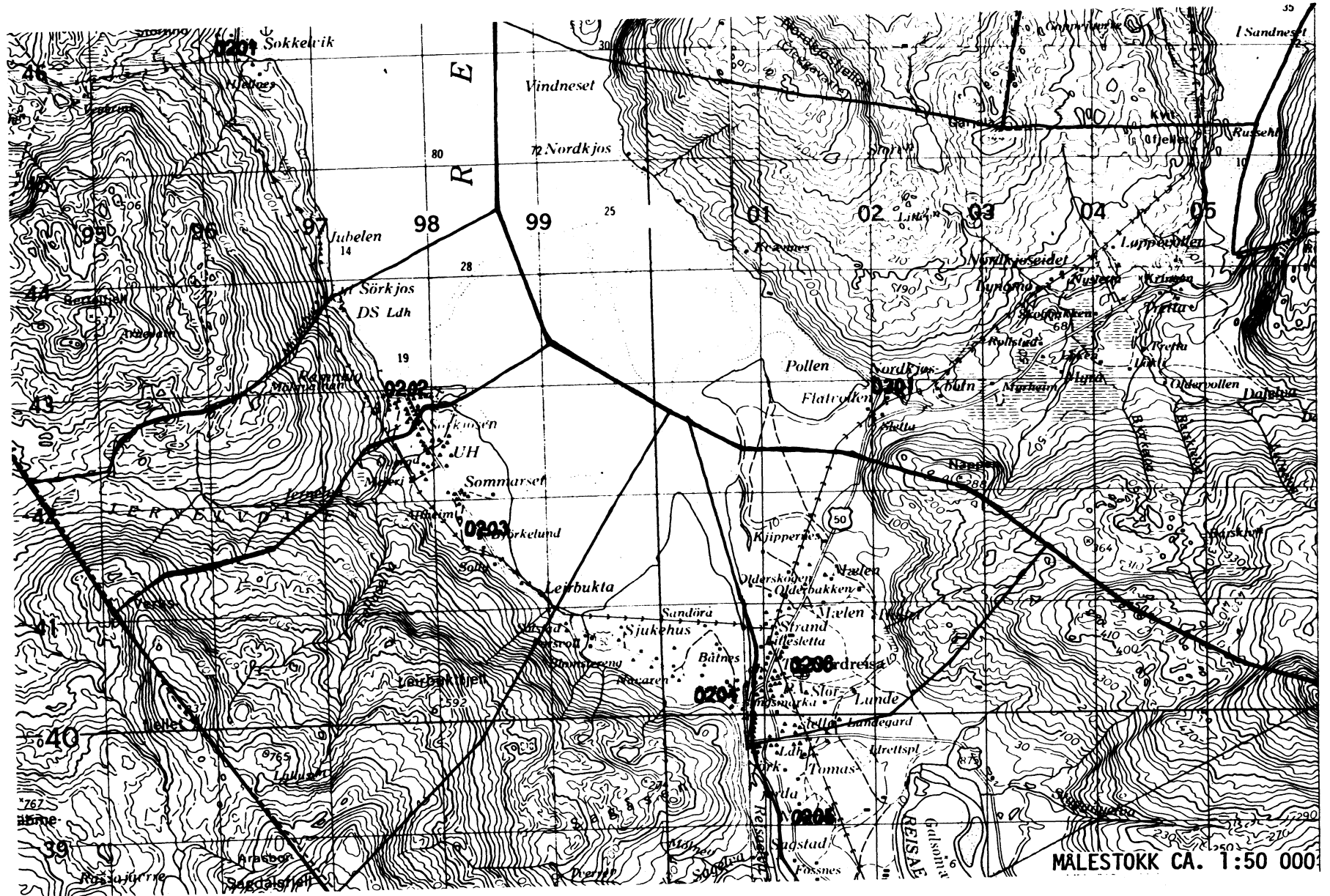







## Personskjema

## Folke- og boligteiling 1980

Undergitt  
taushetspliktStatistisk  
Sentralbyrå  
Folke-  
tellingskontoretSend skjemaet tilbake i svarkonvolutten  
som mottakeren av boligskjemaet  
har fått.

Lovhjemmel:

Stortingsvedtak av 16. november 1978, med hjemmel i lov nr. 2 av 25. april 1907.

SETT KRYSS SLIK: IKKE SLIK: BRUK HELST  
BLYANT ELLER  
BLÅ/SVART  
KULEPENN.

H

**1. Hvem bor De sammen med i leiligheten?** Rettledningen beskriver hva vi mener med en leilighet  
Sett flere kryss hvis nødvendig

- 1  Ingen
- 2  Ektefelle
- 3  Forlovede eller annen person jeg lever sammen med (uten å ha inngått formelt ekteskap)
- 4  Datter, sønn
- 5  Mor, far
- 6  Søskken, svigerforeldre, barnebarn, svoger, svigerinne, svigerbarn, tante, onkel, nevø, niese, besteforeldre
- 7  Andre personer

**2. Hvilket trossamfunn er De tilsluttet?**

- 1  Den norske kirke (statskirken)
- 2  Trossamfunn utenfor Den norske kirke
- 3  Ikke tilsluttet trossamfunn

**3. Utenlandsk utdanning.**

Dette spørsmålet besvares bare av dem som har tatt utdanning utenfor Norge

De som bodde i Norge i 1970 oppgir ikke utenlandsk utdanning tatt før 1970

**Oppgi viktigste utdanning, i hvilket land den er fullført, og hvor lang skolegang De har i utlandet.**

Utdanning .....

Land .....

Samlet skolegang i utlandet i antall år .....

**4. Hva var Deres viktigste kilde til livsopphold i året fra 1. nov. -79 til 31. okt. -80?**

Sett bare ett kryss

- 1  Inntekt av eget arbeid, eller andre personers (f.eks. ektefelles, foreldres) arbeid
- 2  Verneplikts-/sivilteneste
- 3  Pensjon, trygd
- 4  Stipend, lån, formue, føderåd, leieinntekt eller annen formuessinntekt

**5. Utførte De inntektsgivende arbeid i minst 100 timer i året fra 1. nov. -79 til 31. okt. -80?**

Som inntektsgivende arbeid regnes også arbeid som et familiemedlem har utført i familiebedrift (f.eks. butikk, gårdsbruk).

1  Ja2  Nei

Se rettledningen

**Spørsmål 6 - 15 gjelder inntektsgivende arbeid, og besvares bare av dem som har svart "Ja" på spørsmål 5.****6. Oppgi navn og adresse på det arbeidssted (bedrift) hvor De utførte inntektsgivende arbeid lengst tid i året fra 1. nov. -79 til 31. okt. -80.** Med bedrift menes f.eks. fabrikk, butikk, gårdsbruk, kontor e.l. Se rettledningen

Navn: .....

Adresse: .....

Poststed: .....

**7. Beskriv virksomheten på dette arbeidsstedet så nøyaktig som mulig.** Skriv f.eks. jordbruk, produksjon av møbler, leiebiltransport, bokhandel, salg av biler e.l.

Virksomhet: .....

**8. Hvilket yrke (tittel) hadde De på dette arbeidsstedet?** Skriv f.eks. hjemmehjelp, rørlegger, sykepleier, damefrisør, rengjøringshjelp, platearbeider, reklamekonsulent e.l.

Yrke: .....

**9. På hvilken måte er/var De knyttet til arbeidsstedet De har oppgitt i spørsmål 6?**

- 1  Som fast eller midlertidig ansatt
- 2  Som selvstendig (eier)
- 3  Som familiemedlem uten fast lønn i familiebedrift

**10. Hvor mange timer inntektsgivende arbeid utførte De i året fra 1. nov. -79 til 31. okt. -80?** Ta med alt inntektsgivende arbeid De utførte i hele perioden

- 1  100 - 499 arbeidstimer
- 2  500 - 999 arbeidstimer
- 3  1000 - 1299 arbeidstimer
- 4  1300 arbeidstimer eller flere

H

**11. Hvor mange timer inntektsgivende arbeid utførte De i uken 25. - 31. okt.?**

- 1  Ingen, arbeide ikke denne uken
- 2  1 - 9 timer
- 3  10 - 19 timer
- 4  20 - 29 timer
- 5  30 timer eller flere

Arbeide De ikke denne uken, skal De ikke fylle ut resten av skjemaet

**12. Hvor møtte De på arbeid i uken 25. - 31. okt.?**

- 1  Jeg møtte fast på samme arbeidssted/adresse som er oppgitt i spørsmål 6
- 2  Jeg møtte fast på annet sted
- 3  Jeg møtte på forskjellige steder denne uken

Møtte De på forskjellige steder denne uken, skal De ikke fylle ut resten av skjemaet

**13. Hvor ofte reiste eller gikk De fra Deres hjemsted til arbeidsstedet i uken 25. - 31. okt.?** Se rettledningen.

- 1  1 gang
- 2  2 - 3 ganger
- 3  4 ganger eller flere
- 4  Var ikke på hjemstedet denne uken

**14. Hvor lang tid brukte De vanligvis fra Deres hjemsted til arbeidsstedet (én vei) i uken 25. - 31. okt.?**

- 1  0 - 14 min.
- 2  15 - 29 min.
- 3  30 - 44 min.
- 4  45 min eller mer

**15. Hvilke transportmidler brukte De vanligvis fra Deres hjemsted til arbeidsstedet (én vei) i uken 25. - 31. okt.?** Sett flere kryss hvis nødvendig

- 1  Bil
- 2  Buss
- 3  Tog, trikk, T-bane
- 4  Båt
- 5  Brukte sykkel Gikk i mer enn 10 min
- 6  Annet





## Boligskjema

Folke- og boligteiling 1980

Undergitt  
taushetspliktStatistisk  
Sentralbyrå  
Folke-  
tellingskontoretFor hver leilighet skal det nyttes bare en svar-  
konvolutt. Alle personskjemaene og det utfylte  
boligskjemaet sendes samlet i svarkonvolutten.

Lovhjemmel

Stortingsvedtak av 16. november 1978 med hjemmel i lov nr. 2 av 25. april 1907.

SETT KRYSS SLIK: IKKE SLIK: BRUK HELST  
BLYANT ELLER  
BLÅ/SVART  
KULEPENN.

H

1. Har andre som bor i leiligheten mottatt boligskjema?

1

Nei

2

Ja

Les teksten under midten på  
skjemaet før De fortsetter.2. Hvor mange rom på 6m<sup>2</sup>  
eller mer er det i leiligheten?

Ta ikke med kjøkken, bad og gang

 1 rom 5 rom 2 rom 6 rom 3 rom 7 rom 4 rom 8 rom eller  
flere3. Hvor stor er leiligheten,  
målt i kvadratmeter? Under 30m<sup>2</sup> 60-79m<sup>2</sup> 30-39m<sup>2</sup> 80-99m<sup>2</sup> 40-49m<sup>2</sup> 100-129m<sup>2</sup> 50-59m<sup>2</sup> 130m<sup>2</sup>  
eller mer

4. Hva slags eie-/leieforhold er det til leiligheten?

Sett bare ett kryss.

 Jeg/vi eier den gjennom  
borettslag, aksjeselskap e.l. 3 Jeg/vi leier den ved  
vanlig leiekontrakt 2 Jeg/vi eier den alene  
eller sammen med andre 4 Jeg/vi leier den gjennom  
arbeidsforhold (tjenestebolig) 5 Jeg/vi leier den for et  
bestemt avgrenset tidsrom 6 Jeg/vi leier den på  
andre vilkår enn de  
som er nevnt over

5. Hvor stort kjøkken er det i leiligheten?

 1 Kjøkkenet er 6m<sup>2</sup>  
eller større 2 Kjøkkenet er  
mindre  
enn 6m<sup>2</sup> 3 Det er  
ikke kjøkken  
i leiligheten6. Hva slags WC/do har de som bor i leiligheten  
adgang til? 2 Vannklosett  
utenfor leiligheten 1 Vannklosett  
i leiligheten 3 Annet avtrede

7. Hva er leilighetens viktigste oppvarmingskilde?

 1 Sentralvarme  
(radiatorer e.l.) 3 Ovner for flytende  
brensel (olje, parafin e.l.) 2 Elektriske ovner,  
varmekabler e.l. 4 Ovner for fast  
brensel (ved, koks e.l.)

## Spørsmål 8 - 15 nedenfor skal også besvares

Hvis det er mottatt ett boligskjema i leiligheten,  
fylles det ut og sendes tilbake i svarkonvolut-  
ten sammen med alle personskjemaene.Hvis flere i leiligheten har mottatt boligskjema  
og svarkonvolutt, så gjør følgende:

1. Ta kontakt med den (de) andre som har mottatt boligskjema.
2. Fyll ut ett av boligskjemaene.
3. Send dette skjemaet sammen med de utfylte personskjemaene tilbake i samme svarkonvolutten.

8. Er det pipe i leiligheten?

 1 Ja 2 Nei9. Er det montert brenselovn  
eller peis i leiligheten? 1 Ja 2 Nei10. Er det bad eller dusj i  
leiligheten? 1 Ja 2 Nei11. Er det telefon i  
leiligheten? 1 Ja 2 Nei12. Disponerer noen av dem som  
bor i leiligheten personbil? 1 Ja 2 Nei

H

13. Hva slags hus ligger leiligheten i? Se rettledningen.

 1 Våningshus i tilknytning til gårds-  
drift (hovedbygning, kårbolig,  
forpakterbolig e.l.) 5 Annet boligbygg med  
mindre enn 3 etasjer 2 Frittliggende enebolig (enebolig med  
minst en halv meters avstand til  
nærmeste hus) 6 Blokk, leiegård eller  
annet boligbygg med  
3 etasjer eller mer 3 Hus i kjede, rekkehus, terrassehus  
eller vertikalt delt tomannsbolig 7 Forretningsbygg, verkstedbygg e.l. 4 Horisontalt delt tomannsbolig 8 Hotell, pensjonat, aldershjem, barnehjem,  
sykehus, militærforlegning eller annet  
bygg for felleshusholdning

14. Når ble huset bygd?

 1 1900 eller før 5 1946 - 1950 2 1901 - 1920 6 1951 - 1960 3 1921 - 1940 7 1961 - 1970 4 1941 - 1945 8 1971 - 1980

15. Hvor mange leiligheter er det i huset? Rettledningen beskriver hva vi mener med hus og leilighet

 1 leilighet 2 leiligheter 3 leiligheter 4 leiligheter 5 leiligheterHvis det er 6 leiligheter eller flere,  
oppgi antallet her