

GRUNNKRETSER OG TETTSTEDER



DOKUMENTASJON 1980

1638 **ORKDAL**

FORORD

Med bakgrunn i det økende behovet for statistikk for mindre områder innen kommunene og på tvers av kommunegrensene, startet Statistisk Sentralbyrå i 1976 arbeidet med en generell, stabil kretsinnndeling. Kretsene blir kalt grunnkretser for å unngå forvekslinger med tidligere folketellingskretser og eksisterende skole- og valgkretser som dekker mer spesielle behov.

Et vesentlig siktepunkt var å kunne gi detaljert geografisk statistikk fra landbrukstellingen i 1979 og folke- og bolig tellingen i 1980, men hensikten var også å få en geografisk enhet mer egnet for løpende statistikk.

Utgangspunktet for inndelingen har vært folketellingskretsene i 1970, men disse måtte mange steder nøye revideres i samråd med kommunene for å bli bedre egnet som en generell, geografisk basisenhet.

Formålet med dette heftet er å dokumentere kretsinnndelingen og lette arbeidet med analyser og praktisk bruk av kretsdata. Data for grunnkretser blir bl.a. tilgjengelige i egne kommunehefter fra Folke- og bolig tellingen 1980. I de enkelte kommuner og i Statistisk Sentralbyrå finnes det også foreløpige befolkningstall pr. 1/7-79 og 1/11-80 for grunnkretser.

Prinsippene for kretsinnndelingen ble utformet gjennom drøftinger med brukere og gjennom et prøveprosjekt, og er beskrevet i et eget notat "Veiledning ved inndeling av kommunene i grunnkretser". Statistisk Sentralbyrå. 1977. Det blir også tatt sikte på å drøfte erfaringer fra arbeidet og utviklingsperspektiver nærmere i et særskilt hefte.

Utviklingen av GAB-systemet (Grunneiendom-, Adresse- og Byggningsregister) vil gi et regelmessig vedlikehold av bl.a. et adresseregister med koder for grunnkrets. Dette vil i framtida gi muligheter for bl.a. befolkningsstatistikk for grunnkretser, og lette oversikten i kommunene. Grunnkretsinnndelingen skal heretter holdes mest mulig fast. Det vil imidlertid kunne forekomme feilregistreringer. Henvendelser om slike feilregistreringer og spørsmål om eventuelle endringer i grunnkretsinnndelingen skal rettes til Fylkeskartkontoret i det aktuelle fylket, som vil ta saken opp med Byrået. Spørsmål om grunnkretsinnndelingen generelt og arbeidet med den kan også rettes til Statistisk Sentralbyrå, Kongsvinger.

Arbeidet med kretsinnndelingen, som har hatt økonomisk støtte fra Miljøverndepartementet, har vært ledet av førstekonsulent Jan Byfuglien og konsulent Ole Ragnar Langen.

Statistisk Sentralbyrå, Oslo, juni 1981

Odd Aukrust

Eivind Hoffmann

INNHOOLD

	Side
Generelt om grunnkretsinnndelingen, avgrensingen av tettsteder og registrering av kirkesogn/kapelldistrikt	3
Spesielle merknader til gjennomføringen i Orkdal kommune	8
Omfanget av grunnkretsene, fordelt på tett og spredt bebyggelse	10
Kart over inndelingen i grunnkretser	17
Sammenliknbarheten mellom grunnkretsene 1980 og folketellingskretsene 1970	19
Sammenliknbarheten mellom delområdene 1980 og folketellingskretsene 1970 og 1960	19
Oversikt over kirkesogn/kapelldistrikt (menighet)	20
Oversikt over tettstedene	20
Kart over avgrensing av tettstedene	21
 V e d l e g g	
1. Kartskisse over kretsinnndelingen i 1970	23
2. Oversiktskart over tettbygd krets i 1970	24

GENERELT OM GRUNNKRETSINDELINGEN, AVGRENSINGEN AV TETTSTEDER OG REGISTRERING AV KIRKESOGN/KAPELLEDISTRIKT

Formålet med og nytten av grunnkretsinnndelingen

Formålet med å dele kommunen inn i grunnkretser er å lage små stabile geografiske enheter som kan gi et fleksibelt statistisk grunnlag for kommunal og regional analyse, forvaltning og planlegging. Foruten å nytte disse slik de er, kan grunnkretsene grupperes til enheter som varierer fra formål til formål. Som minste byggekloss kan grunnkretsen settes sammen til geografiske enheter som er formålstjenlige f.eks. i planleggingen av eldreomsorgen eller til å studere utviklingen av elevgrunnlaget i grunnskolen på ulike alderstrinn. Aktuelle grupperingsenheter som kan gå på tvers av kommunegrensene er f.eks. vassdragsregioner og arbeidsmarkedsregioner.

I første omgang kommer Statistisk Sentralbyrå til å nytte inndelingen til å presentere data fra landbrukstillingen i 1979 og folke- og boligstillingen i 1980. Som en kontroll på at det arbeidet som er gjort er riktig har en laget tabeller pr. 1/7-79 og 1/11-80 som gir befolkningstall fordelt på alder, kjønn og type bebyggelse.

Krav til grunnkretsinnndelingen

Ut fra de formål inndelingen i grunnkretser skal tjene, ble det stilt en del krav som vi nedenfor kort skal gjennomgå.

1. Grunnkretsene må utformes slik at grensene er uforanderlige over en rimelig tidsperiode. Dette er et særdeles viktig krav. Stabile kretser er en helt avgjørende forutsetning for å kunne følge endringer på kretsnivå over tid. (se nedenfor).

Nå har dessverre kartgrunnlaget mange steder vært svært dårlig. Dette gjør at en spesielt i ubebodde områder må regne med at grensene må justeres slik at de faller sammen med eiendomsgrensene. Grunnkretsenes omfang er definert ved adressene (gards- og bruksnr. eller gateadresse). En del steder er imidlertid eiendommene så store at en må regne med at grunnkretsgrensa må trekkes på tvers av eiendomsgrensa. Videre må en regne med endringer av grensene i ubebodde områder dersom disse blir bebygde med boliger, industri o.l. og grensene går på tvers av den nye bebyggelsen. De eneste endringer som kan tillates i bebodde områder er deling eller sammenslåinger av hele grunnkretser. Der nytt kartgrunnlag viser at grensene i bebodde områder er trukket feil, må grensene på kartet justeres slik at de blir i samsvar med beskrivelsen (gateadresser eller gards- og bruksnr.).

2. Kretsene er i størst mulig grad søkt gjort sammenlignbare med folketellingskretsene i 1970 og tidligere tellinger slik at en kan følge utviklingen bakover i tid. Dette kravet strir imidlertid ofte mot kravet om at inndelingen skal bestå av sammenhengende geografiske områder og være hensiktsmessig til kommunal og regional planlegging. Der den gamle inndelingen fra folketellingen i 1970 ikke kunne nyttes direkte, har en likevel forsøkt å lage større enheter innen kommunen som kan sammenlignes. I noen tilfeller har ikke dette lyktes, enten ved at den gamle inndelingen bestod av ikke geografisk sammenhengende områder, eller fordi dette ville føre til en inndeling som kommunen mente ikke var formålstjenlig.

3. Grunnkretsene skal ikke være for store eller variere for mye i folketall og areal. Dette kravet er viktig for at grunnkretsen kan fungere som byggekloss ved inndeling i regioner av ulike slag. I spredtbygde strøk ble det som utgangspunkt sagt at grunnkretsene ikke burde overstige 300-400 personer og i tettbygde strøk 500-600 personer.

Arealet i kretsene bør heller ikke variere for mye. Spesielt større ubebodde områder som f.eks. Finnmarksvidda og Hardangervidda, er delt inn i ubebodde grunnkretser, der grensene er lagt i vannskillere.

Grensene for grunnkretsene er også forsøkt lagt slik at de i størst mulig grad er ensartede når det gjelder bebyggelsesstruktur, natur- og næringsgrunnlag og slik at de kommunikasjonsmessig hører sammen. Folketellingskretser fra 1970 er f.eks. ofte blitt delt fordi de enkelte deler av kretsen nå ikke lengre hører sammen kommunikasjonsmessig.

Inndelingen i delområder (bydeler/bygdelag)

Størrelsen på kommunene varierer svært mye. Det var derfor behov for å lage en fast inndeling som kunne gi data på et mer overordnet nivå enn grunnkretsen. En slik områdeinndeling vil være bedre egnet for data som blir for detaljert på kretsnivå samtidig som den vil være bedre egnet enn kretser til regionale oversiktsanalyser. Ut fra statistiske formål ble derfor grunnkretsene gruppert til delområder. Delområdene er angitt ved de to første sifrene i det 4-sifrede grunnkretsnummeret, mens de to siste sifrene angir nummeret på grunnkretsen innenfor delområdet.

Delområdene har som hovedregel 1 000-3 000 innbyggere i spredtbygde strøk og 3 000-6 000 i mer tettbygde strøk. Kommuner med under 1 000-2 000 innbyggere er vanligvis ikke delt inn i delområder.

Registrering av tettsted

Ved Folketellingene 1960 og 1970 var kretsinnndelingen knyttet direkte til inndelingen i tettsteder. Dette er uheldig fordi tettstedsgrensene endrer seg over tid. Det er imidlertid fortsatt ønskelig å registrere tettbebyggelsen da dette er den eneste måten en kan få et realistisk bilde av utviklingen i urbaniseringen i Norge. Den enkelte adresse er derfor registrert med en egen kode for om adressen ligger innenfor eller utenfor tettsted, uavhengig av grunnkretsinnndelingen. Det er videre bygd opp et eget tettstedsregister som grupperer sammen tettbebyggelsen i de enkelte grunnkretser til tettsteder.

For at en hussamling skal kunne registreres som et tettsted må det bo minst 200 personer der og avstanden mellom husene må normalt ikke overstige 50 meter. Har en derimot fått en kjerne med 200 innbyggere, kan en vise mer skjønn ved avgrensingen. Husklynger som naturlig hører med til tettstedet, tas med selv om avstanden overskrider 50 meter. Avstanden mellom nærmeste hus i kjernen og den lille klynga, bør imidlertid ikke overstige 400 meter. Er avstanden større bør husklynga være stor nok til å danne eget tettsted. Grensene for tettstedene slik de er beskrevet i dette heftet, skal vise grensa for bebyggelsen slik den er 1. november 1980 og ikke inneholde områder som er blitt eller blir bebygd seinere. Bebyggelse som skal regnes med i tettbebyggelsen er boliger, industri, forretninger, offentlige bygninger, idrettsanlegg o.l. Hytter og ren gardsbebyggelse skal bare regnes med i tettstedet dersom det ligger i eller i tilknytning til tettstedet, dvs. mindre enn 50 meter fra nærmeste hus i "kjernen" eller den lille husklynga som ligger over 50 meter fra "kjernen".

I praksis vil det finnes områder innenfor tettstedene der avstanden mellom husene overstiger 50 meter. Dette kan f.eks. være i industriområder eller idrettsanlegg som ligger i tilknytning til tettstedene. Videre kan det være naturlige hindringer som bergknauser, elver eller dyrkbare områder som en ikke får bygge ut.

Ved avgrensingen av tettstedene har Byrået støtt på en rekke praktiske problemer som har sammenheng med at dette arbeidet er noe som har vært nytt for de kommunale myndigheter. Praksis ved avgrensingene kan derfor variere noe, men dette gir trolig ikke større registreringsfeil enn ved den metode som ble nyttet i 1970. En regner med at feil vil bli korrigert etter hvert som kommunen skal ajourføre grensene.

Hvert tettsted er tildelt et firesifret nummer i tillegg til kommune-nummeret.

Registrering av kirkesogn og kapelldistrikt (menigheter)

Ved tidligere folketellinger har det vært et krav av folketellingskretsene skulle følge grensene for kirkesognene. Dette har en del steder vist seg utilfredsstillende da sognegrensene har vært foreldet i forhold til dagens bosettingsmønster. For å få statistikk for kirkesogn/kapelldistrikt er kirkesogn/kapelldistrikt registrert uavhengig av grunnkretsinnndelingen. Grensene for kirkesogn/kapelldistrikt kan derfor avvike fra grunnkretsgrensene, men de kirkelige myndigheter er oppfordret til å tilpasse de kirkelige inndelingene slik at grensene faller sammen med grensene for grunnkretsene. Dette letter registrering og ajourhold. Det er laget en egen katalog som grupperer menigheter til prestegjeld, prosti og bispedømme.

Sammenlignbarhet med tidligere folketellinger

Ett av kravene som er satt til inndelingen i grunnkretser er at en bør forsøke å få til en så god sammenlignbarhet med folketellingskretsene i 1970 som mulig. I tabellene 2 og 3 har vi vist sammenlignbarheten mellom grunnkretsene 1980 og folketellingskretsene 1970 og delområdene og folketellingskretsene 1970 og 1960. Sammenlignbarheten er funnet ved å sammenligne kart fra de ulike tellingene. Det er ikke tatt hensyn til endringer av grensene i ubebodde strøk. Nøyaktigheten vil også avhenge av kvaliteten av kartgrunnlaget. Ved nærmere studium av adressene i de enkelte grunnkretsene kan en oppdage differanser mellom de ulike tidspunktene som ikke er oppdaget ved å sammenligne kart. Slike differanser kan skyldes feil ved tidligere tellinger.

Det arbeides med en omkoding av 1970-materialet til delområder i 1980, og det er også lagt til rette for en omkoding av 1970-kretser til grunnkrets 1980. Byrået har imidlertid foreløpig ikke ressurser til å gjennomføre dette.

Dokumentasjon av kretsinnndelingen

Grunnkretser, tettsteder og kirkesogn/kapelldistrikt er dokumentert ved hjelp av kart og lister.

Kartdokumentasjonen er av varierende kvalitet. Alle grunnkretser i spredtbygde strøk er tegnet inn på kart i M 1:50 000. I tettbygde strøk er grunnkretsene tegnet inn på økonomisk kartverk av varierende målestokk 1:5 000, 1:10 000 og 1:20 000. Tettstedsgrensene er tegnet inn på kart i samme målestokk. Dessverre er det enkelte tettbygde områder hvor økonomisk kartverk ennå ikke finnes. Her er kretsinnndelingen og tettstedsavgrensingen dokumentert enten på reguleringskart i M 1:2 000, 1:1 000 eller 1:500 eller på flyfoto av ulik målestokk. Kirkesogn/kapelldistriktene er for de fleste prestegjeld dokumentert

på kart i M 1:50 000. Byrådet og kommunen skal ha den samme dokumentasjonen. Flere kommuner har lagt grunnkretsgrensene og avgrensingen av tettstedene på egne folier.

I Byrådet blir grunnkretsgrensene digitalisert (koordinatsatt) automatisk på kartgrunnlag i M 1:50 000 og økonomisk kartverk i tettbygde strøk. Videre blir tettstedsgrensene også digitalisert, vesentlig ut fra økonomisk kart i M 1:10 000. Kartene i dette notatet er framstilt ved hjelp av folier uttegnet på grunnlag av digitaliserte grunnkretsgrenser og tettstedsgrenser.

Disse inndelingene er kodet inn i adresseregisteret i Byrådet. Adresseregisteret inneholder bare bebodde adresser og bygger på folkeregisterets Magnetbåndregister. Dette adresseregisteret vil danne grunnlaget for etablering av Adresseregisteret i GAB-systemet (Grunneiendom-, Adresse- og Bygningsregister).

Kvaliteten på det foreløpige adresseregisteret er noe ujamn. Det har manglet presise retningslinjer for adressekodning i folkeregistrene. Noen har f.eks. nyttet fiktive adresser som ikke samsvarer med den offisielle matrikkelen. I tabell 1 kan det derfor finnes en del adresser som ikke kan regnes som offisielle adresser. Dette gjelder f.eks. bebodde eiendommer på statsgrunn i en del kommuner. Etter hvert blir offisiell adressering mer utbredt og ensartet, og registrene blir da lagt om.

Adresseregisteret kan inneholde enkelte adresser som er kodet i feil grunnkrets eller med feil type bebyggelse. Dette er imidlertid etableringsfeil som en regner med vil bli rettet opp etter hvert som registeret blir vedlikeholdt av kommunen.

Byrådet har etablert et adresseregister pr. 1/7-79 og et pr. 1/11-80.

Den praktiske gjennomføringen

Det ble lagt stor vekt på å trekke kommunene aktivt inn i arbeidet med å fastlegge grunnkretsene og å avgrense tettstedene. Uten kommunenes lokalkunnskap ville det ikke ha vært mulig å kode adresseregisteret fullt ut, samtidig som kommunene er de eneste som kunne lage en inndeling som var brukbar for kommunal forvaltning og planlegging.

Allerede i 1976 ble de første kommunene kontaktet. Hver kommune fikk tilsendt et notat hvor omfanget av den enkelte folketellingskrets i 1970 var regnet opp. I notatet var det også et forslag eller skisse til inndeling i delområder og grunnkretser. Detaljeringen i forslaget var avhengig av kvaliteten på den gamle inndelingen og dokumentasjonen fra 1970. Kommunen ble bedt om å ta hensyn til framtidig utbygging. Samtidig ble kommunen bedt om å avgrense de husklyngene som tilfredsstilte kravene til tettsted eller som en ventet ville

tilfredsstille kravene ved utgangen av 1980. Etter korrespondanse og kontakt over telefon ble inndelingen fastlagt og tettstedene avgrenset. Inndelingen i grunnkretser og avgrensingen av tettstedene kan i et mindre antall kommuner av ulike grunner være av mindre bra kvalitet. Likevel bør en så langt det er mulig unngå å endre kretsinnndelingen, da dette vil ødelegge kontinuiteten i statistikken.

Høsten 1979 og 1980 ble det foretatt en ajourføring fram til 1/7-79. I første halvpart av 1981 ble så kretsinnndelingen, tettstedene og kirkesogn/kapelldistrikt ajourført pr. 1/11-80.

For å få kartlagt inndelingen i kirkesogn/kapelldistrikt ble sognepresten i hvert prestegjeld kontaktet. Sognepresten fikk tilsendt et kart der grunnkretsene var tegnet inn og ble bedt om å tegne inn grensene for kirkesogn/kapelldistrikt på kartet. Der grunnkretsene ble delt av et kirkesogn/kapelldistrikt ble prestene bedt om å liste opp de adresser i grunnkretsen som falt innenfor de enkelte kirkesogn/kapelldistrikt. Materialet ble så sendt Byrået via fylkeskartkontorene og bispedømmerådene som skulle foreta en første kontroll av materialet.

SPEIELLE MERKNADER TIL GJENNOMFØRINGEN I ØRKDAL KOMMUNE

Ved folketellinga i 1970 var kommunen delt opp i 28 folketellingskretser, derav 6 tettbygde kretser. Folketellingskrets 1 og 3 svarte til Orkanger tettsted, krets 5 svarte til Fannrem tettsted, krets 24 svarte til Svorkmo tettsted og kretsene 15 og 17 svarte til Råbygda tettsted.

Kommunen er nå delt i 4 delområder og 35 grunnkretser. Orkdal kommune har 4 tettsteder, Orkanger som svarer til tidligere Orkanger og Fannrem tettsteder, Gjølme som svarer til tidligere Råbygda tettsted, Svorkmo som svarer til tidligere Svorkmo tettsted og Vormestad som er nytt tettsted i 1980.

I forbindelse med revisjonen av folketellingskretsene ble det foretatt en del justeringer av kretsgrensene. De tettbygde kretsene ble slått sammen med de omkringliggende kretser og delt opp på nytt. Dette har medført at sammenliknbarheten mellom folketellingskretser 1970 og grunnkretser 1980 for Orkdal ble relativt dårlig. Vi må slå sammen to eller flere grunnkretser for å få områder som er direkte sammenliknbare med folketellingskretser fra 1970. Vi har satt opp en tabell som viser dette.

Grunnkretser	Folketellingskretser	Kommentarer
0101-0108, 0404-0406 og 0408	1,2,10,13-16	Hele folketellingskrets 10 kommer i 0404, hele krets 14 i 0405 og hele krets 15 i 0408.
0201-0208 og 0403	3-7	Hele folketellingskrets 7 kommer i 0208. Fra krets 5 kommer kun gnr. 36 bnr. 2 og gnr. 37 bnr. 7 og 10, til- sammen 12 personer i 1970.
0301	21	
0302	22	
0303-0304 og 0307	24-26	
0305	23	
0306	27	
0308	28	
0401	11	
0402	8	
0407	12	
0409	17 og 18	Folketellingskrets 17 og 18 er slått sammen til en grunnkrets.
0410	19	
0411	20	

TABELL 1. OMFANGET AV GRUNNKRETSENE, FORDELT PR TETT OG SPREDT BEBYGGELSE.

GRUNN- KRETSNR	NAVNET PÅ GRUNNKRETSEN	TYPE	OMFANGET AV GRUNNKRETSENE
01 ORKANGER			
0101	HAVN-OG INDUSTRIOMRÅDET	TETT	GATE 1,5,7,9
		TETT	RØMMESMO 2
		SPREDT	GNR. 257 BNR. 122
0102	NÆRVIK	TETT	BEKKFARET 1-7,9-10,13
		TETT	BROG 4-7,9-10
		TETT	DORDIG 2,4,6,8,10,12,14,16
		TETT	ELVEG 2-4,7-9
		TETT	FEARNIES PL 1-4
		TETT	FJORDG 1,4,6-17,20-22,24-30,32,34-36
		TETT	JOHAN RICHTERS G 1-3,5-9
		TETT	KIRKEG 2-6,8,10,12
		TETT	KÅRES G 1-3,5,7
		TETT	NEDRE DORDIHAUGEN 1-5,7-9,11-12
		TETT	NJARDARG 1-9
		TETT	NYG 1-7,9,11-14,16-17,19
		TETT	SKJULSVIKS G 1-4,6
		TETT	STRANDV 8,10,12,14,16,18,20,22,24,26,30,32,34
		TETT	SVELIG 1,3,5,7,9,11,13,15
		TETT	THAMSHAVN 0,2
		TETT	TRONDHEIMSV 1-3,5,8,10,12,14,16,20
		SPREDT	THAMSHAVN 0
0103	GRENSEN	TETT	BALSNESG 1-6,8-9
		TETT	CLAUSENS G 1-4
		TETT	DORDIG 1,3,5,9,11,13
		TETT	GRENSEN 0-1,3-11,13
		TETT	JOHAN BOJERS G 1-6
		TETT	KIRKEG 13,15-18,20,22,24,26
		TETT	KIRKEG 14,22
		TETT	KÅRES G 12-14,16-20,23-30,32,34-39,41
		TETT	MJARDARG 11,13-15,18-24,26-27,29,31
		TETT	NYV 1
		TETT	ORKEDALSV 2,6,8,10,24,26,28,32
		TETT	SKJULSVIKS G 7-9,11,14,16,18
		TETT	STRANDV 36,38,40
		TETT	SVELIG 2,4,6,8,10,12,16,18,20
		TETT	TRONDHEIMSV 13
0104	HOV	TETT	EIRIK AARVIKSG 2,4,6,8
		TETT	GRØFTBK 0
		TETT	HOVS ALLE 5-8,10
		TETT	HOVSHAGEN 1-5
		TETT	JOHN KOLBANUSSENSG 1-7,9,11
		TETT	KJELV 1-2
		TETT	LÆRER SØLBERGS G 1,3
		TETT	MELLOMV 2,4,6
		TETT	NJARDARG 33
		TETT	ORKEDALSV 1,3,5,9,11,13,15,19,21,23,27,31,33,35,38,40-42,45,49,52-53,55
		TETT	PARKV 1-16,20
		TETT	RØMMESV 1-12
		TETT	SØSTER SIGNES V 1,3,5-7,9-10,12
		TETT	TRONDHEIMSV 30
		TETT	WILMANNS V 2-8,10,12,14,16
0105	RØMME	TETT	DIKESV 2,4
		TETT	GEILAN 1,3-16,18-19,21
		TETT	GEITASTRANDV 11,13,15,17,27,29,31,33,35,37,39
		TETT	GRAASTENSG 2,5,7
		TETT	JERNBANEG 1,3,5,7,9,11,13,15,17,19,21
		TETT	JOMFRUV 1,3-4,6
		TETT	MOGÅRDSV 1,3-5,7,9,11,13,15
		TETT	ORKEDALSV 56,58,63,66-69,71-75,77,85
		TETT	RIMIV 1,3,7,9
		TETT	ROSENVIKV 1-10,12-16,18,20,22
		TETT	RIMIV 3

TABELL 1. OMFANGET AV GRUNNKRETSENE, FORDELT PÅ TETT OG SPREDT BEBYGGELSE.

GRUNN- KRETSNR	NAVNET PÅ GRUNNKRETSEN	TYPE BEBYGGELSE	OMFANGET AV GRUNNKRETSENE
0106	BÅRDSHAUG	TETT	BREIV 0-3
		TETT	BÅRDSHAUG 1
		TETT	BÅRDSHAUGSV 3,6,8,10,12
		TETT	BÅRDSHAUGV 0-1,3,5-9,11-12,14-19,22-26,28,30
		TETT	ELVESTIEN 2,4
		TETT	GATE 2,4
		TETT	GEILAN 23,25,27-29,31
		TETT	GEITASTRANDV 10,12,14,16,18,20,22,24,26,28,30,32,34
		TETT	HOFFMANN SV 1-2
		TETT	MAIV 1-2,4
		TETT	MIDTV 1-4
		TETT	MOAV 1-5
		TETT	MOHOLTV 1-2,4-5,7
		TETT	ORKEDALSV 84,88-90,92,94,99-101,105
		TETT	RØMMESMO 1
		TETT	SAINNENV 2
		TETT	SKOTTHYLLV 1,3-4
		TETT	TOFTEV 1-4
		TETT	ØVRE RØMME 0
0107	RØMMESBAKKAN	TETT	HYNNEV 0-1,5,7
		TETT	NEDRE RØMMESBK 0-2,4-9,11-13,15,17
		TETT	OLDUS LARSENS V 3,7
		TETT	SKOGV 1-29
		TETT	UTSIKTEN 4,6
		TETT	ØVRE RØMMESBK 1-23,25,27
		TETT	0
0108	HOVSBAKKAN	TETT	JOPLASSEN 1
		TETT	PERBK 0,3,5-11
		TETT	GNR. 1 BNR. 157,314
		TETT	GNR. 4 BNR. 1,157
02	ORKDAL ØSTRE		
0201	EVJEN	TETT	GNR. 10 BNR. 1-2,11-12,15,33,35-37,46-53,55-56,58,61,65,68,72,78-80,82-83,88,90-91,95,99,109,111-112,114-115,117,125,129-130,132-134,136-140,142,144,146-147,151,153,158,160-162,168-169,178-179,191,193-194,199,201,206,223-224,230-231,250,254,257,260,262,266-282,284-292,294-296,299-300,303,322,327,342-343,348,358,361-363,432-433
0202	KLEMMETSMO	TETT	GNR. 10 BNR. 5,13,16,20,22,27,29,31,45,54,66,84,89,93-94,95-97,101,103,106,113,120-121,165-166,198,202-205,208-209,212,214-215,218-219,225,227-228,232,236,238-242,245-246,248-249,251-252,255-256,264-265,298,306-308,312,323,329-330,332,334,337-338,340-341,344,346,350,352,359,420-421,423,428-429,434-435,440-441,443-446
		TETT	GNR. 13 BNR. 1,3-4,12-14,16-17,19-20,25-27,29-32,34-36,39-66,68,70,72-76,79
		TETT	GNR. 14 BNR. 1,6-7,11-12,14-16,22,26-29,37-43
0203	ESPA	TETT	GNR. 10 BNR. 25-26,108,110,122,145,297,302,367,369-370,372-373,375-376,379,381,385-386,388,392-393,396-399,405,407,410-411
		TETT	GNR. 13 BNR. 8,22
		SPREDT	GNR. 12 BNR. 1
0204	AUNEMO-GJØLØYA	TETT	GNR. 15 BNR. 2-8,10,12-15,23-25,27,30-31,33-34,37-41,48-49,52,54-55,59,61,69-70,72,78,83-84,87,91,94,96,99
		TETT	GNR. 16 BNR. 1-2,5-7,11-12
		TETT	GNR. 17 BNR. 1-2,4-8,15-16,19-23,25-26,28,30,40,43,50-51,61-62,64-76,78-81,84-85,87-88,90-92,94-101,104-107,109-115,117,119-124,128

TABELL 1. OMFANGET AV GRUNNKRETSENE, FORDELT PÅ TETT OG SPREDT BEBYGGELSE.

GRUNN- KRETSNR	NAVNET PÅ GRUNNKRETSEN	TYPE BEBYGGELSE	OMFANGET AV GRUNNKRETSENE
0204	AUNEMO-GJØLØYA	TETT	GNR. 18 BNR. 19,40,44,59,82,97,188,202
0205	FANNREMSMOEN	TETT	GNR. 15 BNR. 32,35,42-47,50-51,58,60,62,66,71,73,80,85
		TETT	GNR. 16 BNR. 8-10
		TETT	GNR. 17 BNR. 31-36,38,41-42,44,55-56,130
		TETT	GNR. 18 BNR. 3-4,6,10-11,21,23,29,38,42,49-50,55-56,64-67,69,72,78,81,83,89-91,93,95-96,98-99,101-108,111,114,116-117,119,123,126-128,132,141,145-147,149-150,156,158,162-164,171,176,178-180,182-183,185-186,189-190,192,194,200,203
0206	GRØTTE	TETT	GNR. 17 BNR. 3
		TETT	GNR. 18 BNR. 1-2,5,12,28,37,43,47,51-54,57,60-63,71,110,113,118,120,153-155,159-161,168-169,173-174,199
		TETT	GNR. 19 BNR. 1,4,6,8-10,12-13,15,23,31-32,35-36,38-39,41,43,46-47
		TETT	GNR. 20 BNR. 1-3,5-9,22-24
		TETT	GNR. 21 BNR. 1,3,8,10,12-14,17-18,21,23-24
		TETT	GNR. 31 BNR. 5,7,11-15,20,23-24,26,29-30,34-35,37,40-41,43
		TETT	GNR. 32 BNR. 1,14-15,25-26,28-29,31
		TETT	GNR. 33 BNR. 1,3-5,7-9,12-14,16,28,31,33,35,38
		TETT	GNR. 34 BNR. 1-3,6
		TETT	GNR. 35 BNR. 1-4,8-9,11,15-16,20,22-23,25,27,32-35
0207	SUNDLI	TETT	GNR. 20 BNR. 10-19,21,26-29
		TETT	GNR. 21 BNR. 1-4,25,28-29,31-35,37-38,44-47,55
		SPREDT	GNR. 21 BNR. 5
		SPREDT	GNR. 22 BNR. 1,3,5-6
		SPREDT	GNR. 23 BNR. 1-3,6-8,10-11,16,18-19,23-26
		SPREDT	GNR. 24 BNR. 1
		SPREDT	GNR. 28 BNR. 9,11
		SPREDT	GNR. 31 BNR. 2,21
0208	BLÅSMO-EKLI	TETT	GNR. 36 BNR. 2
		TETT	GNR. 37 BNR. 7,10
		SPREDT	GNR. 19 BNR. 3,7,27-29
		SPREDT	GNR. 30 BNR. 1-2
		SPREDT	GNR. 32 BNR. 5-6,11,16-17,20,27,30
		SPREDT	GNR. 36 BNR. 1,3-4,12-13,16
		SPREDT	GNR. 37 BNR. 2-6,8-9,11,14-15,19-20
		SPREDT	GNR. 38 BNR. 1-2
		SPREDT	GNR. 39 BNR. 1
		SPREDT	GNR. 40 BNR. 2
		SPREDT	GNR. 41 BNR. 1-6,8,10
		SPREDT	GNR. 42 BNR. 1-6,8-9,13,15
		SPREDT	GNR. 43 BNR. 1-2
03	ORKLAND		
0301	ØYUM	SPREDT	GNR. 44 BNR. 1
		SPREDT	GNR. 45 BNR. 2
		SPREDT	GNR. 46 BNR. 1-2,4
		SPREDT	GNR. 47 BNR. 1,3-4
		SPREDT	GNR. 48 BNR. 1,3,5,9
		SPREDT	GNR. 49 BNR. 1,4,6
		SPREDT	GNR. 50 BNR. 1-4
		SPREDT	GNR. 51 BNR. 3,5-7,10,13-16,23,26,30,43,45,48,53,56,59
		SPREDT	GNR. 53 BNR. 1-6
		SPREDT	GNR. 54 BNR. 1-3
		SPREDT	GNR. 55 BNR. 1,3
		SPREDT	GNR. 56 BNR. 1
		SPREDT	GNR. 57 BNR. 1
		SPREDT	GNR. 132 BNR. 5

TABELL 1. OMFANGET AV GRUNNKRETSENE, FORDELT PÅ TETT OG SPREDT BEBYGGELSE.

GRUNN- KRETSNR	NAVNET PÅ GRUNNKRETSEN	TYPE BEBYGGELSE	OMFANGET AV GRUNNKRETSENE
0302	MONSETJÅREN	SPREDT	GNR. 51 BNR. 11,25
		SPREDT	GNR. 52 BNR. 1,13,14
		SPREDT	GNR. 58 BNR. 1-3,5,7
		SPREDT	GNR. 59 BNR. 1-4
		SPREDT	GNR. 60 BNR. 1-3,8
		SPREDT	GNR. 61 BNR. 1
		SPREDT	GNR. 62 BNR. 1-3
		SPREDT	GNR. 64 BNR. 1
		SPREDT	GNR. 65 BNR. 3-4
		SPREDT	GNR. 66 BNR. 1,3
		SPREDT	GNR. 67 BNR. 1,6
		SPREDT	GNR. 69 BNR. 1
		SPREDT	GNR. 70 BNR. 1
		SPREDT	GNR. 71 BNR. 1,5
		SPREDT	GNR. 74 BNR. 1-2
		SPREDT	GNR. 75 BNR. 6
0303	SVORKMO	TETT	GNR. 76 BNR. 1-2
		TETT	GNR. 77 BNR. 40,42,48,50,56-58,60,63
		TETT	GNR. 85 BNR. 2-4,6,23,35,40,46,64-65,80,83,86,91-93,97,101,104
		SPREDT	GNR. 75 BNR. 1,7
		SPREDT	GNR. 77 BNR. 4-6,10,14,18-19,21,29,55,61,73,75
		SPREDT	GNR. 78 BNR. 1
		SPREDT	GNR. 82 BNR. 3
		SPREDT	GNR. 83 BNR. 1-2
		SPREDT	GNR. 84 BNR. 1-2
		SPREDT	GNR. 85 BNR. 5,11,14,16,21,24,26-27,31,36,63,66,73,82,84,89
		SPREDT	GNR. 86 BNR. 1,4,6-7
		SPREDT	GNR. 87 BNR. 1-2,8-11,13-14
		SPREDT	GNR. 88 BNR. 1
		SPREDT	GNR. 99 BNR. 4
0304	ARLIVOLL	TETT	GNR. 100 BNR. 3,5,8-10
		TETT	GNR. 101 BNR. 2,5-6,8-11,16,18-19,21,27,30-31,33-37,39,47-48,51-53,57-58,66-67,69,72-73,75-76,80,84-87,95
		TETT	GNR. 103 BNR. 4-5,8-11,13-14,16
		TETT	GNR. 105 BNR. 6,9
		SPREDT	GNR. 98 BNR. 6
		SPREDT	GNR. 99 BNR. 1,3,6,12-13
		SPREDT	GNR. 100 BNR. 1,4
		SPREDT	GNR. 103 BNR. 1-2
		SPREDT	GNR. 104 BNR. 1-2
		SPREDT	GNR. 105 BNR. 1,3,8
0305	MOE	TETT	GNR. 109 BNR. 8,18,20,24,33,35-37,45,47-51,53,55,58-59,66,69-70,73-76,79-80,82,87,90-93,97,101,105-107,110,113-114,118,122,124-126,128,130-133,135-137,142-143,146,153,155
		SPREDT	GNR. 106 BNR. 1,3,7,9
		SPREDT	GNR. 107 BNR. 1-5,14-15,17-18
		SPREDT	GNR. 108 BNR. 1-2
		SPREDT	GNR. 109 BNR. 2-3,9,13,26-27,62,64-65,71,77
0306	TOGSTADJÅREN	SPREDT	GNR. 123 BNR. 1-2
		SPREDT	GNR. 124 BNR. 1-3
		SPREDT	GNR. 125 BNR. 1-2
		SPREDT	GNR. 126 BNR. 1-2
		SPREDT	GNR. 127 BNR. 1-3,5
		SPREDT	GNR. 128 BNR. 2
		SPREDT	GNR. 129 BNR. 1-?
		SPREDT	GNR. 130 BNR. 1
		SPREDT	GNR. 131 BNR. 1
		SPREDT	GNR. 132 BNR. 1-4,8-11,13-14,16,18
		SPREDT	GNR. 133 BNR. 1-2,7
		SPREDT	GNR. 134 BNR. 3,7,9-10,12-14
0307	OPPØYEN	SPREDT	GNR. 89 BNR. 1-2,4-5
		SPREDT	GNR. 90 BNR. 1,4
		SPREDT	GNR. 91 BNR. 1
		SPREDT	GNR. 92 BNR. 1,6

KOMMUNE 1638 ORKDAL

TABELL 1. OMFANGET AV GRUNNKRETSENE, FORDELT PÅ TETT OG SPREDT BEBYGGELSE.

GRUNN- KRETSNR	NAVNET PÅ GRUNNKRETSEN	TYPE BEBYGGELSE	OMFANGET AV GRUNNKRETSENE
0307	OPPØYEN	SPREDT	GNR. 93 BNR. 1-2
		SPREDT	GNR. 94 BNR. 1,4-5
		SPREDT	GNR. 96 BNR. 1
		SPREDT	GNR. 97 BNR. 1
		SPREDT	GNR. 98 BNR. 1-3,15
0308	HOSTON	SPREDT	GNR. 92 BNR. 5
		SPREDT	GNR. 94 BNR. 8
		SPREDT	GNR. 111 BNR. 1-3
		SPREDT	GNR. 112 BNR. 1-2
		SPREDT	GNR. 113 BNR. 1
		SPREDT	GNR. 114 BNR. 1-3
		SPREDT	GNR. 115 BNR. 1
		SPREDT	GNR. 116 BNR. 1,3-4,6,8-11,13-14,16,18,20-21,25,31,33,35,37-40,45
		SPREDT	GNR. 117 BNR. 1-3
		SPREDT	GNR. 118 BNR. 1
		SPREDT	GNR. 119 BNR. 1
		SPREDT	GNR. 120 BNR. 1
		SPREDT	GNR. 121 BNR. 1-5,7-8
		SPREDT	GNR. 122 BNR. 1-2
		SPREDT	GNR. 166 BNR. 1
		SPREDT	GNR. 167 BNR. 1-2,4
		SPREDT	GNR. 168 BNR. 2
		SPREDT	GNR. 169 BNR. 1,5
		SPREDT	GNR. 170 BNR. 1-3
		04 GEITASTRAND OG ORKDAL VESTRE	
0401	STØYLEN	SPREDT	GNR. 156 BNR. 1
		SPREDT	GNR. 157 BNR. 1,5
		SPREDT	GNR. 158 BNR. 1,3-4,9
		SPREDT	GNR. 161 BNR. 1
		SPREDT	GNR. 162 BNR. 1,3
		SPREDT	GNR. 163 BNR. 1-2
		SPREDT	GNR. 164 BNR. 3-4
		SPREDT	GNR. 165 BNR. 1
		SPREDT	GNR. 173 BNR. 1
		SPREDT	GNR. 174 BNR. 1
		SPREDT	GNR. 175 BNR. 1-2,3,3
		SPREDT	GNR. 176 BNR. 1-2
		SPREDT	GNR. 177 BNR. 1,3,5
		SPREDT	GNR. 179 BNR. 1-3
		SPREDT	GNR. 180 BNR. 1
		SPREDT	GNR. 181 BNR. 1,15
		SPREDT	GNR. 182 BNR. 1
SPREDT	GNR. 185 BNR. 2		
SPREDT	GNR. 186 BNR. 1,4,6-7		
0402	KVÅLSVOLL	SPREDT	GNR. 135 BNR. 1-4,6,8-12
		SPREDT	GNR. 137 BNR. 1
		SPREDT	GNR. 138 BNR. 1-3,5-7
		SPREDT	GNR. 140 BNR. 1-3,5-6,9,11
		SPREDT	GNR. 141 BNR. 1-4,8-9,11,17
		SPREDT	GNR. 142 BNR. 1
		SPREDT	GNR. 143 BNR. 1,4
		SPREDT	GNR. 144 BNR. 1-2
		SPREDT	GNR. 145 BNR. 1
		SPREDT	GNR. 146 BNR. 1-3
		SPREDT	GNR. 147 BNR. 1-3,7,13-14,16,18
		SPREDT	GNR. 148 BNR. 1
		SPREDT	GNR. 149 BNR. 1-2
		SPREDT	GNR. 150 BNR. 1
		SPREDT	GNR. 151 BNR. 1-2
		SPREDT	GNR. 152 BNR. 1
		SPREDT	GNR. 153 BNR. 1-2
SPREDT	GNR. 154 BNR. 2		
SPREDT	GNR. 198 BNR. 1		
0403	FORVE-SOLHUS	SPREDT	GNR. 194 BNR. 2-5,11,18-20
		SPREDT	GNR. 195 BNR. 1-2
		SPREDT	GNR. 196 BNR. 1,7-11,15
		SPREDT	GNR. 197 BNR. 1-3,9-10,20

KOMMUNE 1638 ORKDAL

TABELL 1. OMFANGET AV GRUNNKRETSENE, FORDELT PÅ TETT OG SPREDT BEBYGGELSE.

GRUNN- KRETSNR	NAVNET PÅ GRUNNKRETSEN	TYPE BEBYGGELSE	OMFANGET AV GRUNNKRETSENE
0403	FORVE-SØLHUS	SPREDT	GNR. 199 BNR. 1,3,6-7
		SPREDT	GNR. 202 BNR. 1,4-5,7-8,11-13,15-17
		SPREDT	GNR. 203 BNR. 1,5-11,16,19-23
		SPREDT	GNR. 204 BNR. 4-5
		SPREDT	GNR. 205 BNR. 1
0404	FOSSJÅREN	SPREDT	GNR. 209 BNR. 1-3
		SPREDT	GNR. 185 BNR. 5,8
		SPREDT	GNR. 187 BNR. 1
		SPREDT	GNR. 188 BNR. 1-2,5-6,10
		SPREDT	GNR. 189 BNR. 1-3,8
		SPREDT	GNR. 190 BNR. 1-2
		SPREDT	GNR. 191 BNR. 1-2
		SPREDT	GNR. 192 BNR. 1-2
		SPREDT	GNR. 193 BNR. 1,5-6,15
		SPREDT	GNR. 194 BNR. 6,13-14,21-23,25,34-37,43
		SPREDT	GNR. 200 BNR. 1-2,4-6,9-10,12-13,18-19
		SPREDT	GNR. 201 BNR. 1-3,5,8,10,14-15,20-24,26-28
		SPREDT	GNR. 202 BNR. 2
		SPREDT	GNR. 203 BNR. 2
SPREDT	GNR. 206 BNR. 1,4,8		
0405	GJØLMESLI-USTJÅREN	SPREDT	GNR. 10 BNR. 196
		SPREDT	GNR. 210 BNR. 1,3,9,15
		SPREDT	GNR. 211 BNR. 1
		SPREDT	GNR. 212 BNR. 1,3,5-6,23
		SPREDT	GNR. 213 BNR. 6
		SPREDT	GNR. 214 BNR. 1,3
		SPREDT	GNR. 215 BNR. 1,3
		SPREDT	GNR. 216 BNR. 1-2,9,11
		SPREDT	GNR. 217 BNR. 1,5
		SPREDT	GNR. 218 BNR. 1-2,4
		SPREDT	GNR. 219 BNR. 1
		SPREDT	GNR. 220 BNR. 1-2,6
		SPREDT	GNR. 221 BNR. 1-2
		SPREDT	GNR. 257 BNR. 10-12,47-48,51,53,60,68,80,87,92-93,95,100,106
0406	SØLBERG	SPREDT	GNR. 207 BNR. 1
		SPREDT	GNR. 208 BNR. 1-2,4
		SPREDT	GNR. 222 BNR. 1-2
		SPREDT	GNR. 223 BNR. 1-2
		SPREDT	GNR. 224 BNR. 1,5
		SPREDT	GNR. 225 BNR. 1-3,8,12-14
		SPREDT	GNR. 226 BNR. 1-2
		SPREDT	GNR. 228 BNR. 2-5
		SPREDT	GNR. 229 BNR. 1-3,5,37
		SPREDT	GNR. 230 BNR. 1,5
		SPREDT	GNR. 250 BNR. 3
		SPREDT	GNR. 251 BNR. 1-2
		SPREDT	GNR. 252 BNR. 1-2,13
		SPREDT	GNR. 253 BNR. 1-2,9-10,17-18
0407	GANGÅS	SPREDT	GNR. 228 BNR. 1
		SPREDT	GNR. 229 BNR. 20
		SPREDT	GNR. 231 BNR. 1
		SPREDT	GNR. 232 BNR. 1-2
		SPREDT	GNR. 233 BNR. 1-2
		SPREDT	GNR. 234 BNR. 1-2
		SPREDT	GNR. 235 BNR. 2
		SPREDT	GNR. 236 BNR. 1
		SPREDT	GNR. 237 BNR. 3
		SPREDT	GNR. 238 BNR. 1-2,4
		SPREDT	GNR. 239 BNR. 1
		SPREDT	GNR. 240 BNR. 1
		SPREDT	GNR. 241 BNR. 1-2
		SPREDT	GNR. 243 BNR. 1-2
SPREDT	GNR. 244 BNR. 2-3,5,14,17		
SPREDT	GNR. 248 BNR. 1		
SPREDT	GNR. 249 BNR. 1,9		
SPREDT	GNR. 250 BNR. 4,15-16,19-22		

TABELL 1. OMFANGET AV GRUNNKRETSENE, FORDELT PÅ TETT OG SPREDT BEBYGGELSE.

GRUNN- KRETSNR	NAVNET PÅ GRUNNKRETSEN	TYPE BEBYGGELSE	OMFANGET AV GRUNNKRETSENE
0408	GJØLME	TETT	GNR. 256 BNR. 6-8,13-21,29,31-37
		TETT	GNR. 257 BNR. 1,17-18,22,24-27,31,35-36,43-45,50,52,54-55,57,62-65,70,72,75-79,81,83-86,88,90-91,94,96,98,101-102,104,108,110,113,117,119-120,130
		TETT	GNR. 260 BNR. 44
		SPREDT	GNR. 211 BNR. 8
		SPREDT	GNR. 253 BNR. 4
		SPREDT	GNR. 254 BNR. 1,5
		SPREDT	GNR. 255 BNR. 1,3
		SPREDT	GNR. 256 BNR. 1-2,4,30
		SPREDT	GNR. 257 BNR. 1-2,4-6,9,59,61
		0409	RÅBYGDA
TETT	GNR. 261 BNR. 2		
SPREDT	GNR. 259 BNR. 1-2		
SPREDT	GNR. 260 BNR. 1,3-4		
SPREDT	GNR. 261 BNR. 1,5-8		
SPREDT	GNR. 263 BNR. 1-3		
SPREDT	GNR. 274 BNR. 1		
SPREDT	GNR. 275 BNR. 1		
SPREDT	GNR. 276 BNR. 1		
SPREDT	GNR. 277 BNR. 1,3,5-6,8,11		
SPREDT	GNR. 278 BNR. 1,5-7,11,14-18		
0410	OFSTAD	SPREDT	GNR. 272 BNR. 1
		SPREDT	GNR. 273 BNR. 1,3,5-7
		SPREDT	GNR. 279 BNR. 1-2,6-9,11,17-19
		SPREDT	GNR. 280 BNR. 1-3
		SPREDT	GNR. 281 BNR. 1-3,7-9,11,13,17-18
		SPREDT	GNR. 282 BNR. 1-2
		SPREDT	GNR. 283 BNR. 1,3-7,9,11-14
		SPREDT	GNR. 284 BNR. 1,3
SPREDT	GNR. 285 BNR. 1,8		
0411	KJØRA	SPREDT	GNR. 286 BNR. 1
		SPREDT	GNR. 287 BNR. 1-3
		SPREDT	GNR. 288 BNR. 1-3
		SPREDT	GNR. 289 BNR. 1,4-6,8-11,80
		SPREDT	GNR. 290 BNR. 1-2,4,6
		SPREDT	GNR. 291 BNR. 1-2
SPREDT	GNR. 292 BNR. 1-2		

1638 ORKDAL

- 0101 GRUNNKRETSNUMMER
 - KOMMUNEGRENSE
 - GRENSE FOR DELOMRADE
 - GRENSE FOR GRUNNKRETS
- MALESTOKK CA. 1:250 000

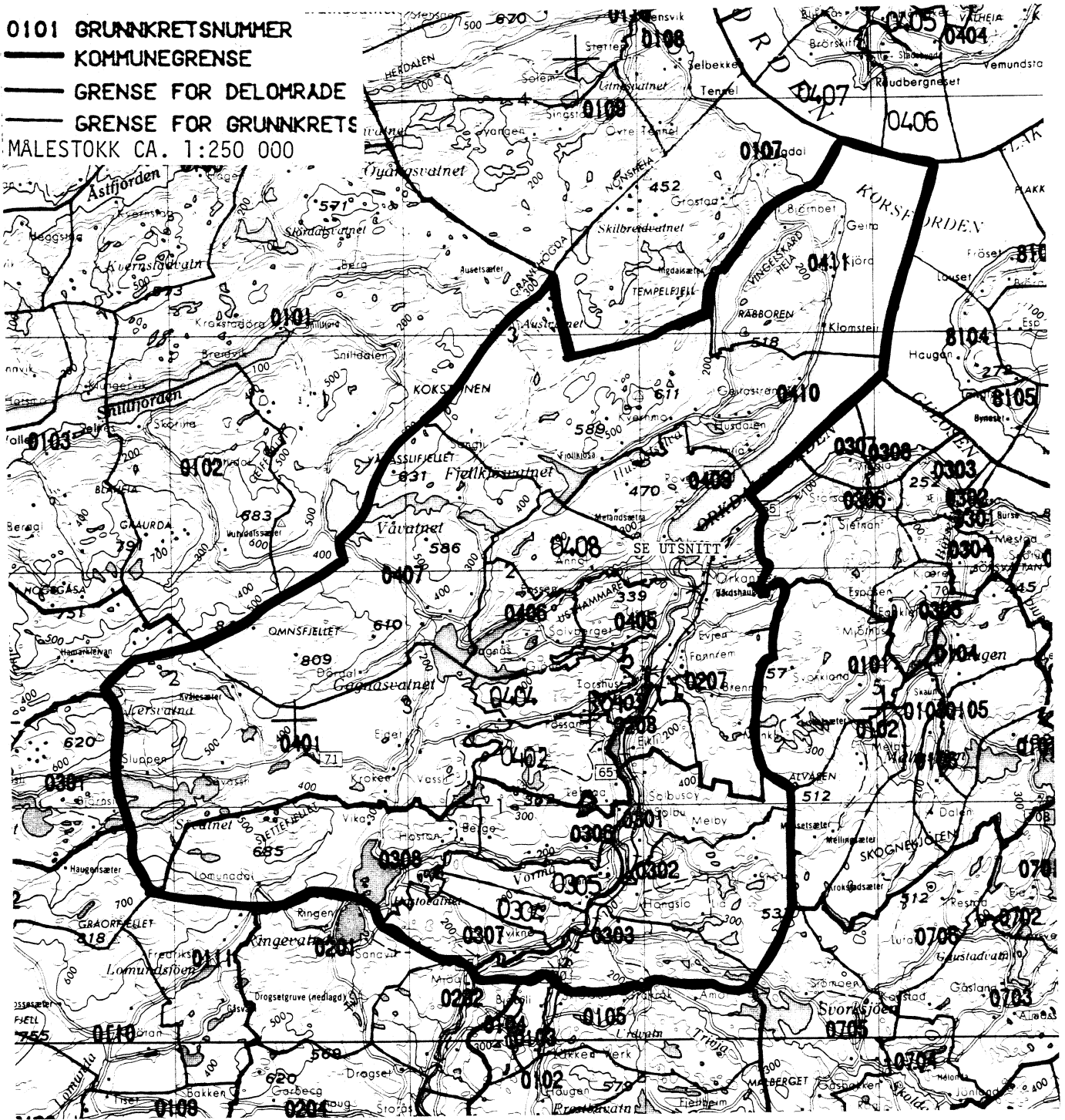

UTSNITT AV KRETSKART

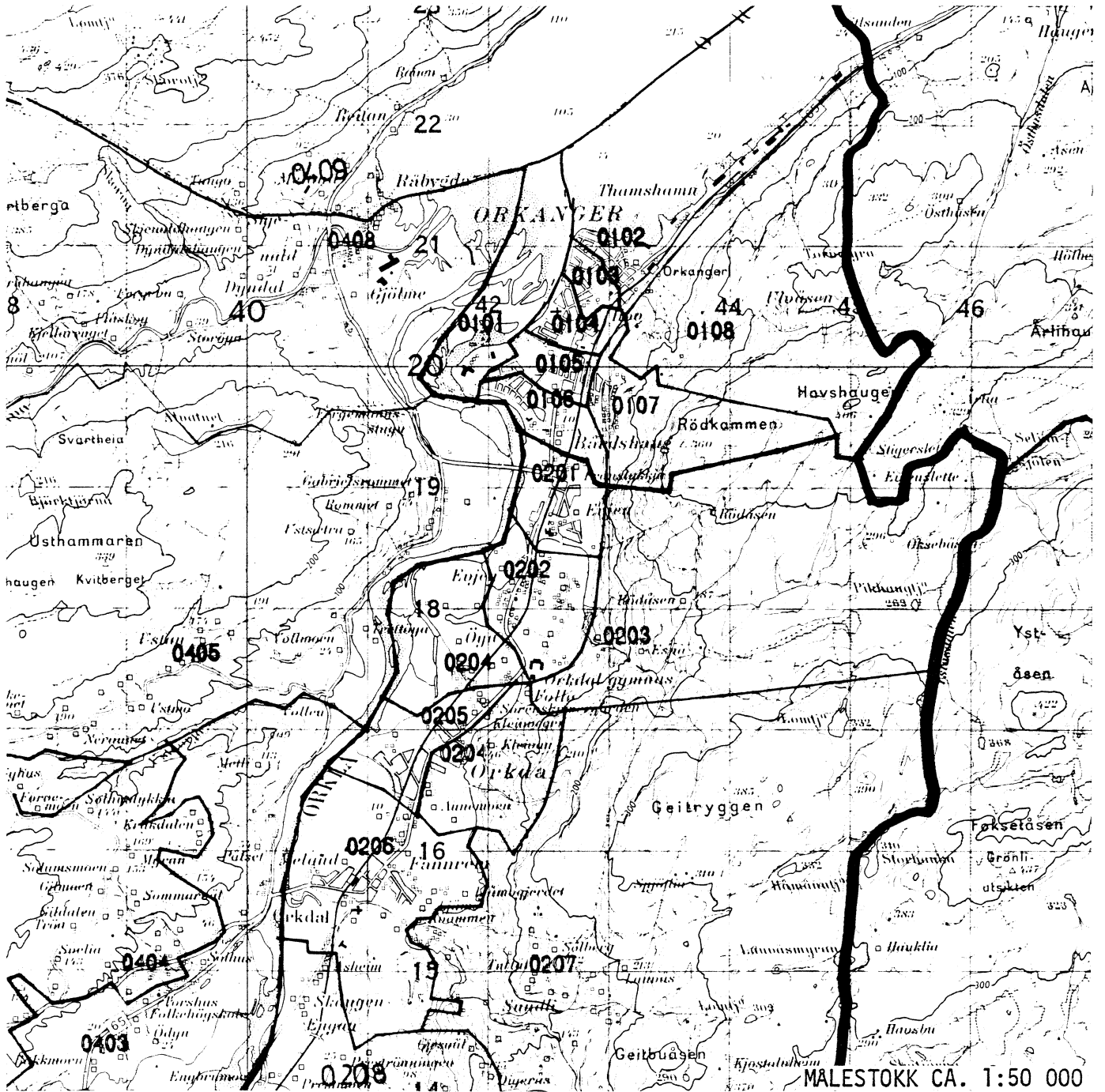

KOMMUNE 1638 ORKDAL

TABELL 2. SAMMENLIGNBARHETEN MELLOM GRUNNKRETSENE 1980
OG FOLKETELLINGSKRETSENE 1970

GRUNNKRETS 1980	KOMM 1970	---FOLKETELLINGSKRETS 1970---	DEL AV KRETS
		HEL KRETS	
0101 HAVN-OG INDUSTRIOMRÅDET	1638		1-2,16
0102 NÆRVIK	1638		1-2,16
0103 GRENSEN	1638		1-2,16
0104 HOV	1638		1-2,16
0105 RØMME	1638		1-2,16
0106 BÅRDSHAUG	1638		1-3,16
0107 RØMMESBAKKAN	1638		1-2
0108 HOVSBAKKAN	1638		2
0201 EVJEN	1638		3-4
0202 KLEMMETSMO	1638		3-4
0203 ESPA	1638		4
0204 AUNEMO-GJØLØYA	1638		4-6
0205 FÅNNREMSMOEN	1638		5-6
0206 GRØTTE	1638		5-6
0207 SUNDLI	1638		5-6
0208 BLÅSMO- EKLI	1638	7	5
0301 ØYUM	1638	21	
0302 MONSETJÅREN	1638	22	
0303 SVORKMO	1638		24-26
0304 ÅRLIVOLL	1638		24-25
0305 MOE	1638	23	
0306 TOGSTADJÅREN	1638	27	
0307 OPPØYEN	1638		26
0308 HOSTON	1638	28	
0401 STØYLEN	1638	11	
0402 KVÅLSVOLL	1638	8	
0403 FORVE-SOLHUS	1638	9	5
0404 FOSSJÅREN	1638	10	13
0405 GJØLMESLI-USTJÅREN	1638	14	13,16
0406 SØLBERG	1638		13
0407 GANGÅS	1638	12	
0408 GJØLME	1638	15	13,16
0409 RÅBYGDA	1638	17-18	
0410 OFSTAD	1638	19	
0411 KJØRA	1638	20	

KOMMUNE 1638 ORKDAL

TABELL 3. SAMMENLIGNBARHETEN MELLOM DELOMRÅDENE 1980
OG FOLKETELLINGSKRETSENE 1970 OG 1960

DELOMRÅDE 1980	KOMM 1970	---KRETSENER-1970---	KOMM 1960	---KRETSENER-1960---	
		HELE	DELER AV	HELE	DELER AV
01 ORKANGER	1638	1-2	16,3,5	1639	1
				1638	13, 1-5
02 ORKDAL ØSTRE	1638	4	5	1638	1-5
	1638	6-7	3		
03 ORKLAND	1638	21-28		1637	1-8
04 GEITASTRAND OG ORKD	1638	8-15	16	1638	6-12
	1638	17-20	5	1638	14
				1659	1-4
					3-5

Kommune 1638 ORKDAL

Tabell 4. Oversikt over kirkesogn/kapelldistrikt (menighet)

Menighet		Grunnkretsnummer	
Nummer	Navn	Hei	Del av
01	Orkdal	0201-0208, 0401-0408	
02	Orkanger	0101-0108	
03	Geitastrand	0409-0411	
04	Orkland	0301-0308	

KOMMUNE 1638 ORKDAL

TABELL 5. OVERSIKT OVER TETTSTEDER.

TETTSTED		KOMM	
NR.	NAVN	NR.	OMFATTER TETTBEBYGGELSE I GRUNNKRETSENE
6621	ORKANGER	1638	0101-0108, 0201-0208
6622	SVORKMO	1638	0303-0304
6623	VORMSTAD	1638	0305
6624	GJØLME	1638	0408-0409

AVGRENSING AV VORMSTAD TETTSTED

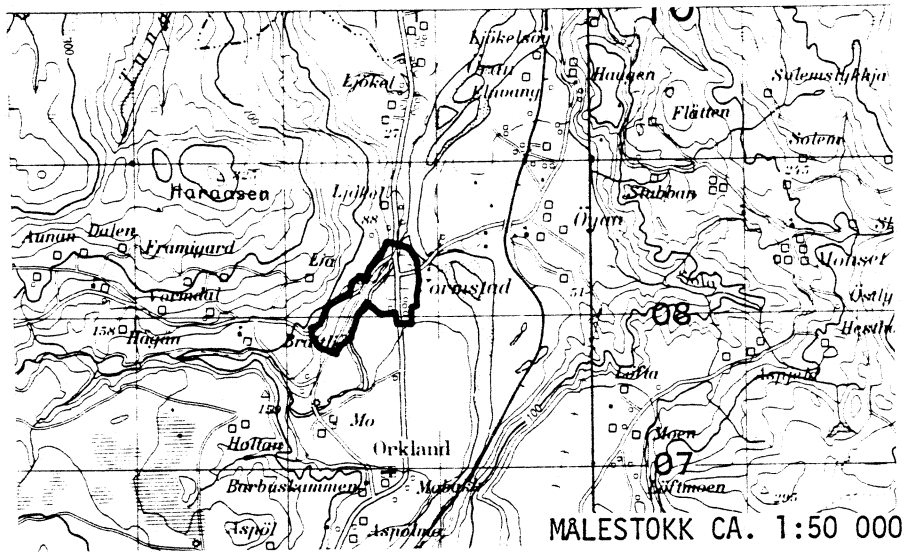

AVGRENSING AV SVORKMO TETTSTED

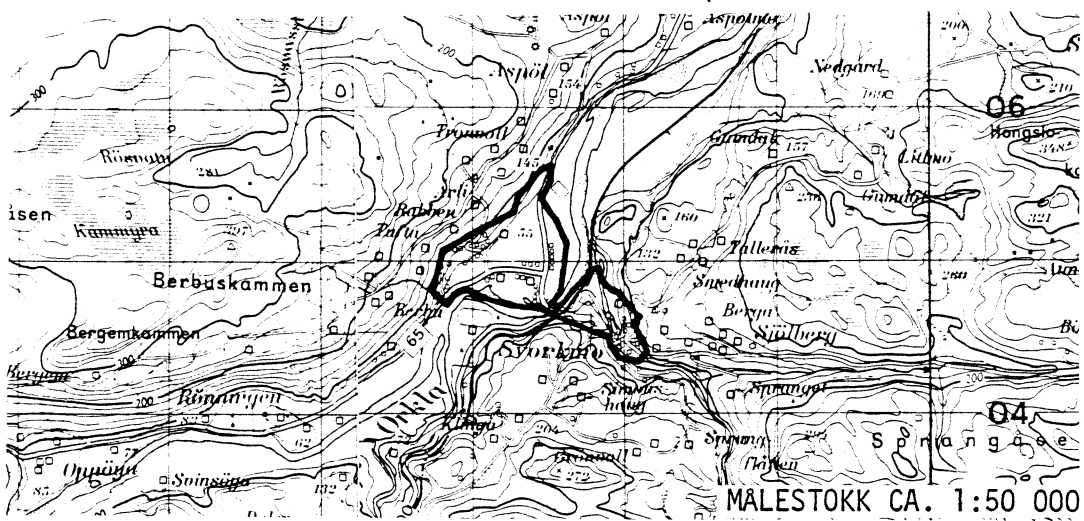

AVGRENSING AV GJØLME TETTSTED

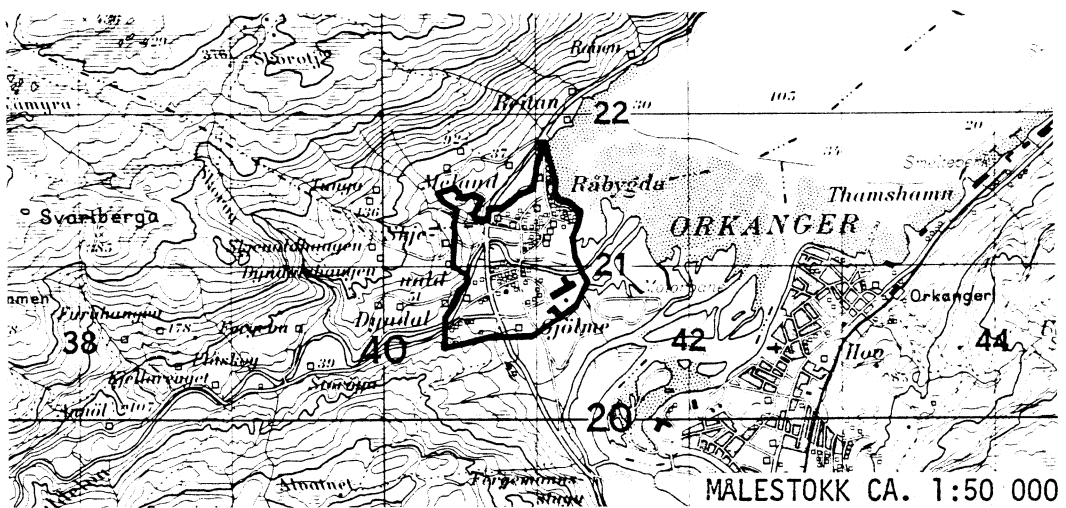

AVGRENSING AV ORKANGER TETTSTED

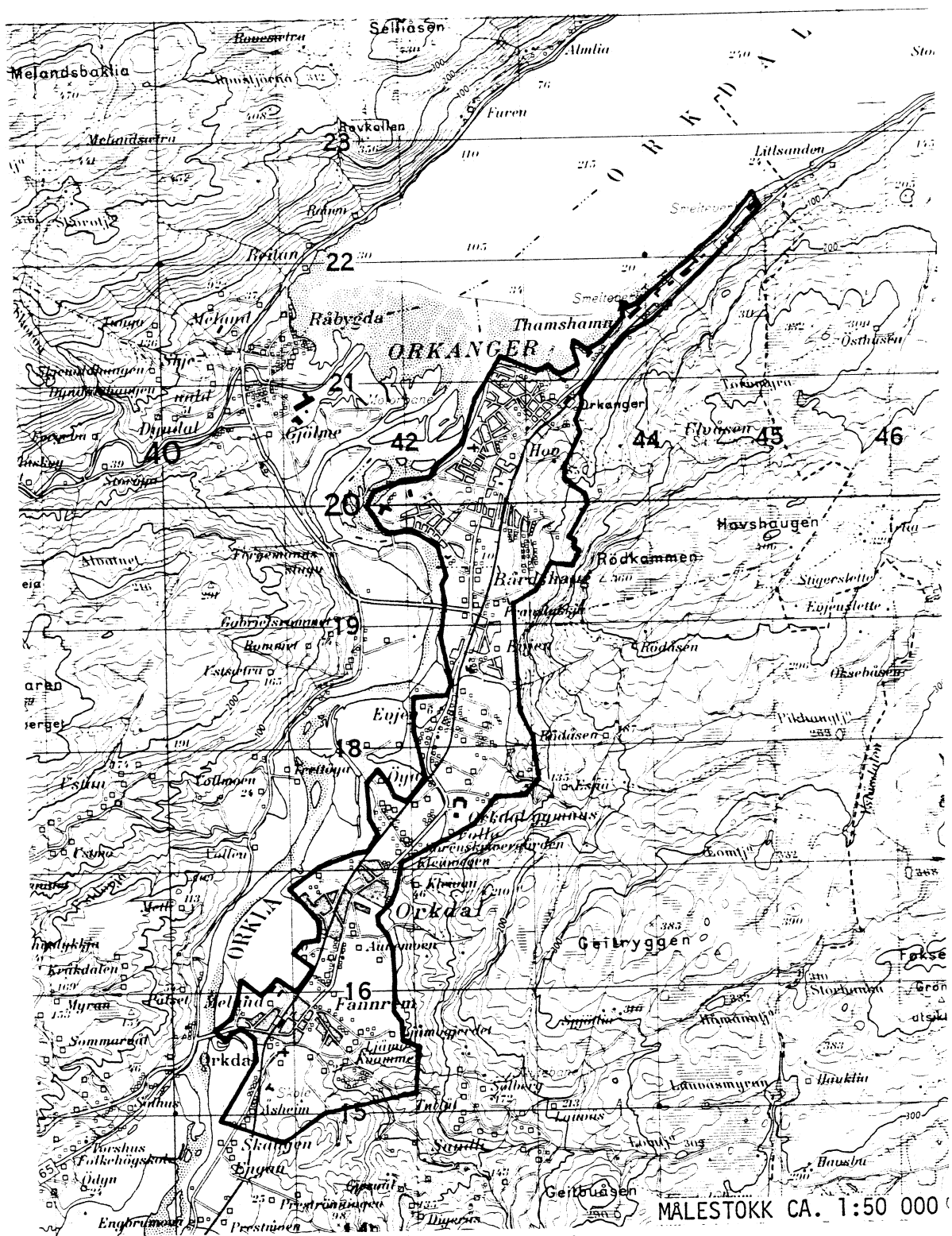

Med samtykke fra Norges geografiske oppmåling er NGOs kartmateriale brukt som kartgrunnlag.

1638 ORKDAL

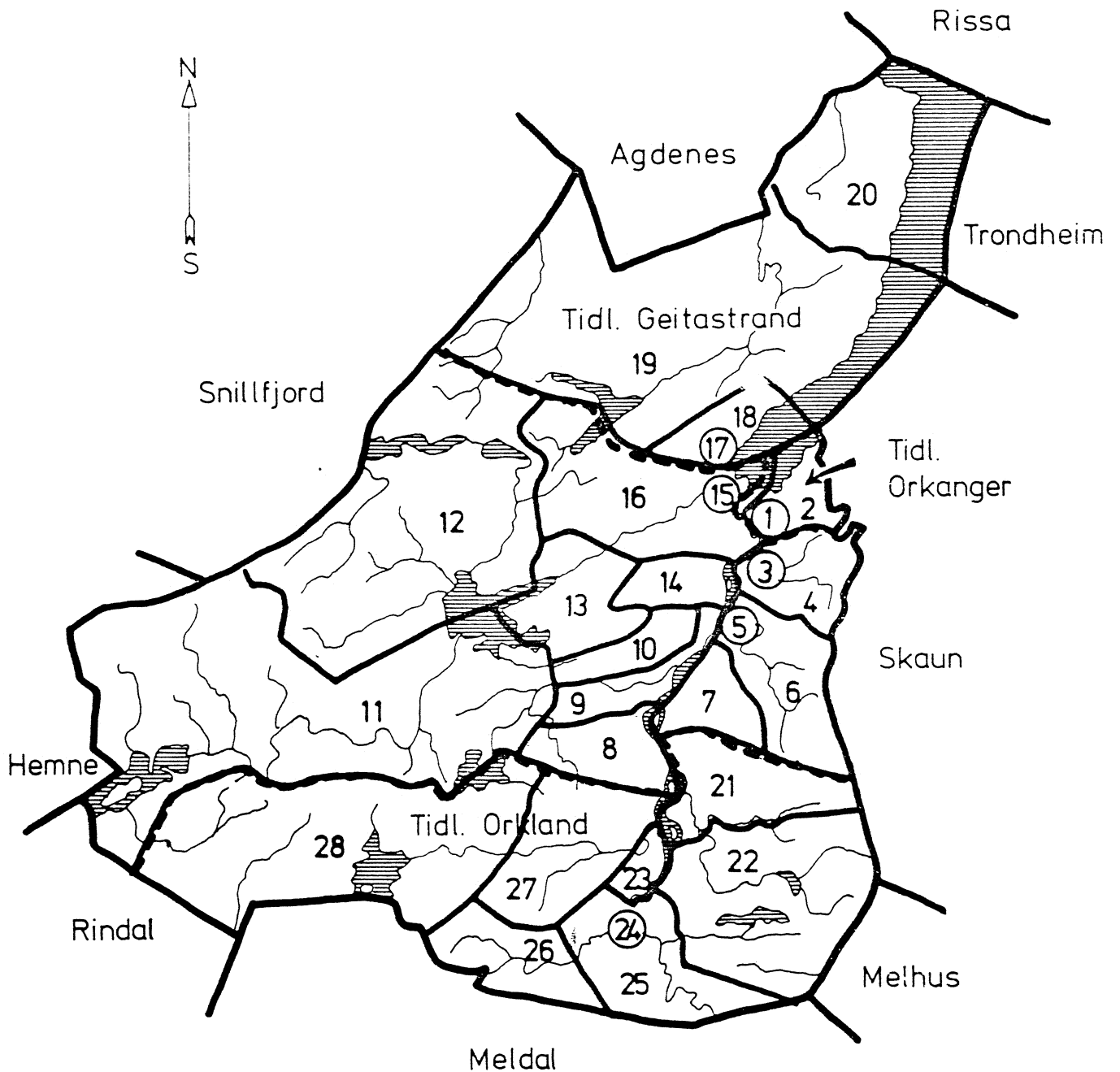

TEGNFORKLARING

- KOMMUNEGRENSE 1970
- - - KOMMUNEGRENSE I 1960,
MEN IKKE I 1970
- KRETSGRENSE 1970

③ MARKERING AV TETTBYGD
KRETS MED NR.

2 NR. PÅ SPREDTBYGD KRETS

MÅLESTOKK

0 1 2 3 4 5 10 15 KM.



1638 ORKDAL

TETTBYGDE KRETSER

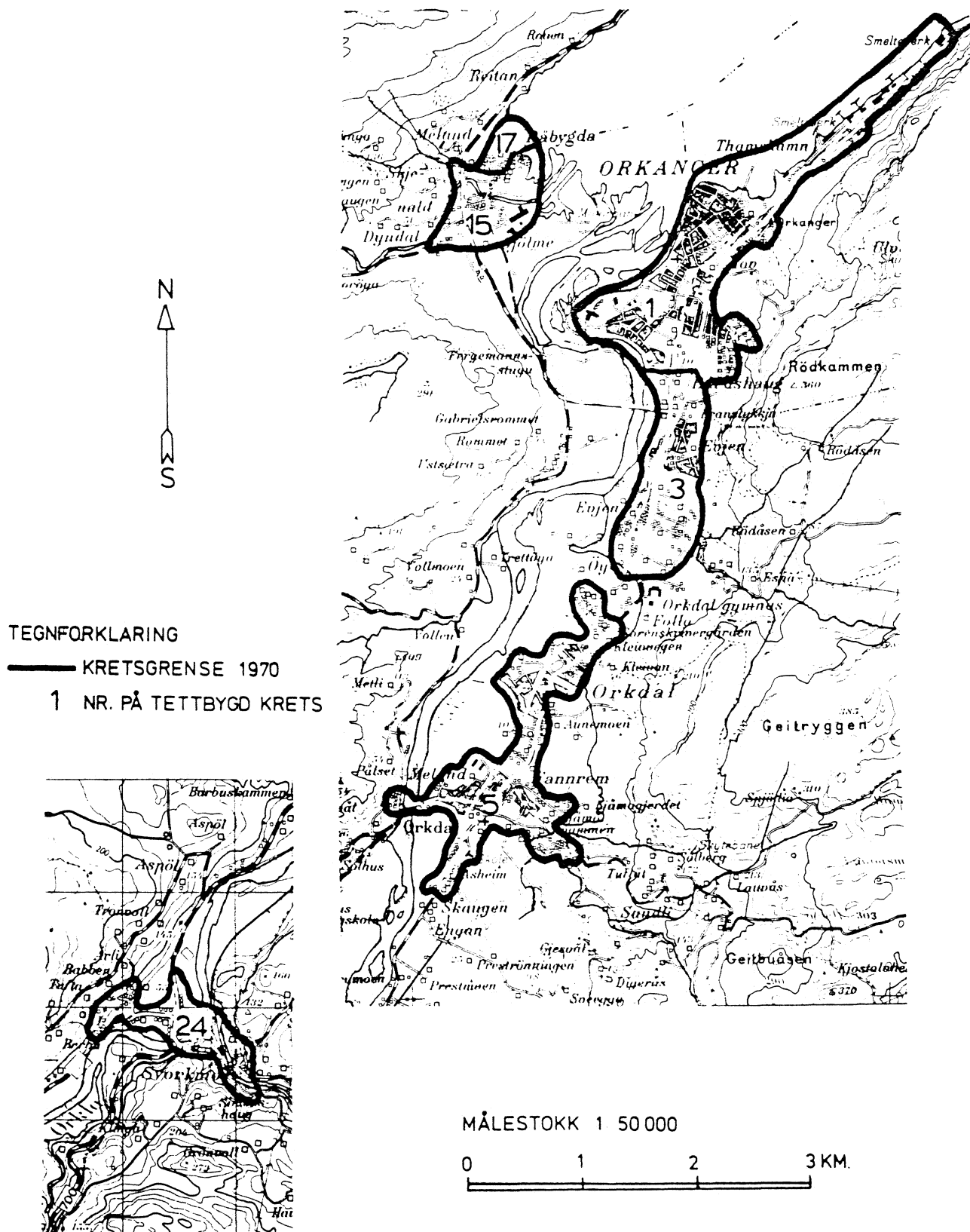

Med samtykke fra Norges Geografiske Oppmåling er N.G.O.'s kartmateriale brukt som kartgrunnlag.

