

*Aina Holmøy*

**Undersøkelse om arbeid, livsstil og helse. 2010**  
Dokumentasjonsrapport

© Statistisk sentralbyrå, august 2011	<b>Standardtegn i tabeller</b>	<b>Symbol</b>
Ved bruk av materiale fra denne publikasjonen skal Statistisk sentralbyrå oppgis som kilde.	Tall kan ikke forekomme	.
ISBN 978-82-537-8171-6 Trykt versjon	Oppgave mangler	..
ISBN 978-82-537-8172-3 Elektronisk versjon	Oppgave mangler foreløpig	...
ISSN 1891-5906	Tall kan ikke offentliggjøres	∴
Emne: 06.90	Null	-
Trykk: Statistisk sentralbyrå	Mindre enn 0,5 av den brukte enheten	0
	Mindre enn 0,05 av den brukte enheten	0,0
	Foreløpig tall	*
	Brudd i den loddrette serien	—
	Brudd i den vannrette serien	
	Desimaltegn	,

## Forord

Denne dokumentasjonsrapporten gir en oversikt over gjennomføringen av undersøkelsen

Arbeid, livsstil og helse sommeren 2010. Avdeling for datafangst i Statistisk sentralbyrå (SSB) har gjennomført undersøkelsen på oppdrag fra Norsk institutt for forskning om Oppvekst, Velferd og Aldring (NOVA).

Aina Holmøy har hatt prosjektlederansvaret, Ronny Vestli har utformet og designet skjemaet, Glenn Erik Wangen har vært ansvarlig for klargjøring av utvalget og Jytte Duemark har hatt ansvaret for filetablering og tilrettelegging av data. Utsending av brev og optisk lesing av skjema har blitt gjennomført av Seksjon for datahåndtering og svartjeneste.

## Sammendrag

SSB har i 2010 gjennomført en ny runde av undersøkelsen Arbeid, livsstil og helse på oppdrag fra NOVA. Undersøkelsen har fulgt de samme menneskene over en tidsperiode på 25 år, og har tidligere vært gjennomført i 1985, 1987, 1989, 1993 og 2003.

I 1987 ble det trukket et utvalg på 2 000 blant personer som svarte på undersøkelsen i 1985, og som var født i tidsrommet 1965 til 1968. Disse personene har utgjort utvalget i alle de påfølgende undersøkelsene. Etter fratrekke for avganger over tid, var utvalget i 2010 på 1865 personer.

Undersøkelsen ble gjennomført ved bruk av selvadministrert skjema i perioden mai til september 2010. I tillegg til ordinær utending, ble det sendt ut en påminning med nytt skjema samt gjennomført en oppfølging på telefon der de som ønsket det fikk tilsendt nytt skjema.

I alt 815 personer svarte ikke på undersøkelsen, noe som tilsvarer et frafall på 43,7 prosent av bruttoutvalget. Dette er en vesentlig høyere frafallsprosent enn i de tidligere undersøkelsene. Frafallet i 2003 utgjorde til sammenligning 29,7 prosent. En av grunnene til at frafallet er høyere denne gangen, er at vi hadde problemer med å komme i kontakt med respondentene i telefonoppfølgingen. Svarprosenten varierer en del mellom kvinner og menn. Blant kvinnene svarte 60,7 prosent, mens bare 52,3 prosent av mennene deltok.

I notatet undersøkes det om frafallet har introdusert skjevheter. For kjennemerket kjønn, er avviket mellom fordelingen i bruttoutvalget og nettoutvalget betydelig. På grunn av det høye frafallet blant menn, er kvinner overrepresentert med 3,7 prosentpoeng i nettoutvalget i forhold til menn.

## Innhold

<b>Forord</b> .....	<b>3</b>
<b>Sammendrag</b> .....	<b>4</b>
<b>Innhold</b> .....	<b>5</b>
<b>1. Oppdragsgiver og formål</b> .....	<b>6</b>
<b>2. Utvalg</b> .....	<b>6</b>
2.1. Stratifisering og vektor .....	6
<b>3. Datainnsamling</b> .....	<b>7</b>
3.1. Utsending av materiell og telefonoppfølging .....	7
3.2. Skjemainngang .....	7
<b>4. Frafall</b> .....	<b>8</b>
<b>5. Utvalgsskjevhet</b> .....	<b>9</b>
<b>6. Utvalgsvarians</b> .....	<b>10</b>
<b>7. Innsamlingsfeil og bearbeidingsfeil</b> .....	<b>11</b>
<b>Vedlegg 1 Informasjonsbrev</b> .....	<b>13</b>
<b>Vedlegg 2 Takkebrev/påminningsbrev</b> .....	<b>15</b>
<b>Vedlegg 3 Brev med nytt skjema etter telefonoppfølging</b> .....	<b>17</b>
<b>Vedlegg 4 Spørsmål i telefonoppfølgingen</b> .....	<b>19</b>
<b>Vedlegg 5 Spørreskjemaet</b> .....	<b>21</b>
<b>Figur/Tabellregister</b> .....	<b>37</b>

## 1. Oppdragsgiver og formål

Statistisk sentralbyrå mottok vinteren 2010 en forespørsel fra NOVA, ved Toril Hammer, om å gjennomføre en ny runde av undersøkelsen "Arbeid, livsstil og helse". Undersøkelsen ble gjennomført første gang i 1985, og har siden blitt fulgt opp med nye runder i 1987, 1989, 1993 og 2003. Undersøkelsen fra 2003 er dokumentert i notatet *NOT 2004/21 Undersøkelse om arbeid, livsstil og helse. 2003. Dokumentasjonsrapport*.

Formålet med undersøkelsen å kartlegge unge menneskers karriere på arbeidsmarkedet, arbeidsløshet og rusmiddelbruk. Det samme utvalget av nærmere 2 000 personer har nå blitt fulgt gjennom en periode på 25 år, noe som har gitt et unikt datamateriale i Norge. Toril Hammer har gitt et vesentlig bidrag til holde panelet motivert for videre deltakelse ved å sende ut resultater og informasjon opp gjennom årene. Det har vært stor interesse for resultatene både blant forskere, politikere og i media.

**Tabell 1. Nøkkeltall for undersøkelsen**

Nøkkeltall	Antall	Prosent
Bruttoutvalg fra 2003 (personer trukket ut) .....	1 894	
Avgang (døde, personer bosatt i utlandet) .....	19	
Personer som ikke godkjente ny kontakt .....	10	
Bruttoutvalg .....	1 865	100,0
Frafall .....	815	43,7
Nettoutvalg (personer som svarte) .....	1 050	56,3
Innsamlingsmetode: Selvadministrert spørreskjema		
Skjemaomfang: 16 sider		
Feltperiode: 6. mai – 15. september 2010		

## 2. Utvalg

Statistisk sentralbyrå utførte i 1975, 1980 og 1985 landsomfattende undersøkelser blant ungdom. I 1985 ble undersøkelsen utført med et landsomfattende utvalg på 11 000 ungdommer født i tidsrommet 1961 til 1968.

I 1987 ble det trukket et utvalg på 2 000 blant personer født i tidsrommet 1965 til 1968 som svarte på undersøkelsen i 1985. Disse personene har blitt fulgt videre i alle de senere undersøkelsene. Over tid har utvalget blitt redusert på grunn av avganger. Bruttoutvalget i 2003 var på 1894 personer. I 2010 ble utvalget redusert med ytterligere 29 avganger, slik at vi endte opp med 1865 personer i alderen 41 til 44 år.

### 2.1. Stratifisering og vektor

Da undersøkelsen ble gjennomført i 1985, var det et ønske om å gi tall for fylkene enkeltvis. Hvert fylke ble derfor eget stratum, og personene ble tilordnet en trekk sannsynlighet omvendt proporsjonal med antallet i de enkelte fylkene. Alle fylkene ble dermed representert likt. I tillegg ble det trukket et tilleggsutvalg i Oslo.

For at et stratifisert utvalg skal være representativt for den populasjonen det er trukket fra, må observasjonene vektet omvendt proporsjonalt med trekk sannsynlighetene når man skal sammenligne på tvers av fylkene. Alle observasjonene i hvert fylke har derfor blitt tildelt en bestemt vekt.

I 1987 ble det, etter aldersselekteringen, trukket et stratifisert utvalg med trekk sannsynligheter og vektorer som oppgitt i tabell 2. Alle personer som i 1985 oppgav "arbeidsløs", "i tiltak", "hjemmeværende" eller "annet" som hovedaktivitet er med i utvalget, mens bare en del av de som oppgav lønnet arbeid og skolegang er med. Utvalget ble stratifisert etter hovedaktivitet fordi man var spesielt interessert i de som oppga at de var arbeidsløse eller i sysselsettingstiltak.

**Tabell 2. Utvalg med treksannsynligheter og vektorer. 1987**

Hovedaktivitet	Antall	Trukket	Trekk-sannsynlighet	Vekt på observasjonene
Frafall/uaktuelle .....	862			
Skole/utdanning .....	3 257	830	0,2465	4,0567
Lønnet arbeid .....	835	591	0,7075	1,4134
I lære .....	161	114	0,7075	1,4134
På tiltak .....	111	111	1,0000	1,0000
Arbeidsledig .....	145	145	1,0000	1,0000
Militær/sivilarbeider .....	139	98	0,7075	1,4134
Husarbeid/hjemmeværende .....	59	59	1,0000	1,0000
Annet .....	79	79	1,0000	1,0000
<b>Totalt .....</b>	<b>5 648</b>	<b>2 000</b>		

### 3. Datainnsamling

Datainnsamlingen ble gjennomført over en periode på 19 uker, fra 6. mai til 15. september 2010. Dataene ble samlet inn ved hjelp av et selvadministrert spørreskjema på 16 sider. Spørreskjemaet ble utviklet på bakgrunn av skjemaet som ble benyttet i 2003. Skjemaet er noe mer omfattende enn tidligere da det er inkludert noen ekstra spørsmål som er bestilt av Seksjon for demografi og levekårsforskning.

#### 3.1. Utsending av materiell og telefonoppfølging

Spørreskjemaene ble sendt fra SSB i begynnelsen av mai 2010 sammen med et informasjonsbrev og en avis laget av oppdragsgiver med informasjon og tidligere resultater. Etter om lag fire uker ble det sendt ut et påminningsbrev sammen med nytt skjema til personer i utvalget som fortsatt ikke hadde svart. I første halvdel av august ble det gjennomført en oppfølging på telefon. Personene som ble kontaktet over telefon ble spurt om de var villige til å delta, og om de ønsket å få tilsendt nytt skjema. Det ble sendt ut 65 skjemaer etter telefonoppfølgingen.

#### 3.2. Skjemainngang

Hovedtrekkene i skjemainngangen går fram av figur 1 og 2. De første utfylte skjemaene ble returnert til SSB allerede uken etter utsending. I figur 1 kan vi se hvordan svarprosenten utviklet seg i løpet av feltperioden. Svarprosenten var på omlag 40 da påminningsbrev og nytt skjema ble sendt ut i den femte feltuken. Påminningen førte til at svarprosenten økte til over 50.

Figur 1 viser også at effekten av telefonoppfølgingen var forholdsvis liten. Dette skyldtes i hovedsak at vi hadde problemer med å komme i kontakt med personene i utvalget. Vi antar at tidspunktet for oppfølgingen var en medvirkende årsak til dette. Mange var nok fortsatt på ferie i begynnelsen av august.

Figur 1. Oversikt over svarinnngang

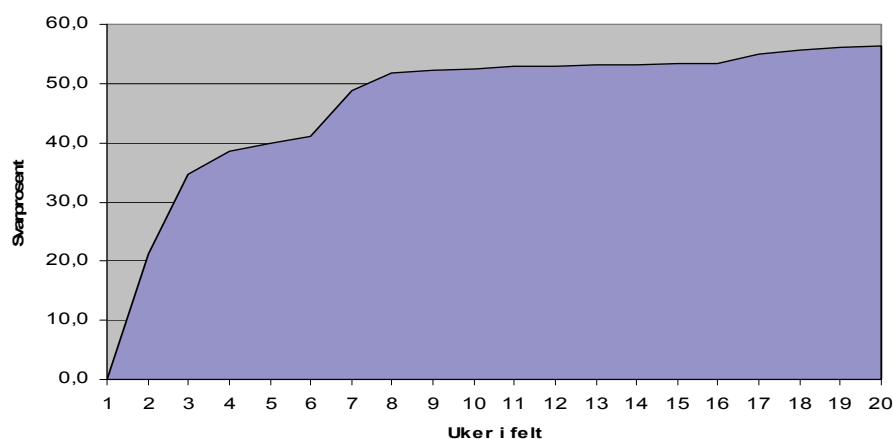

Figur 2 viser hvor mange skjema som ble returnert per uke. Vi hadde en god start på undersøkelsen, med høy svarinnngang den andre og tredje feltuken. Effekten av påminningen gjør seg gjeldende fra uke 7, mens vi ser en liten effekt av telefonoppfølgingen fra uke 17 og utover.

Figur 2. Antall returnerte skjema pr. uke

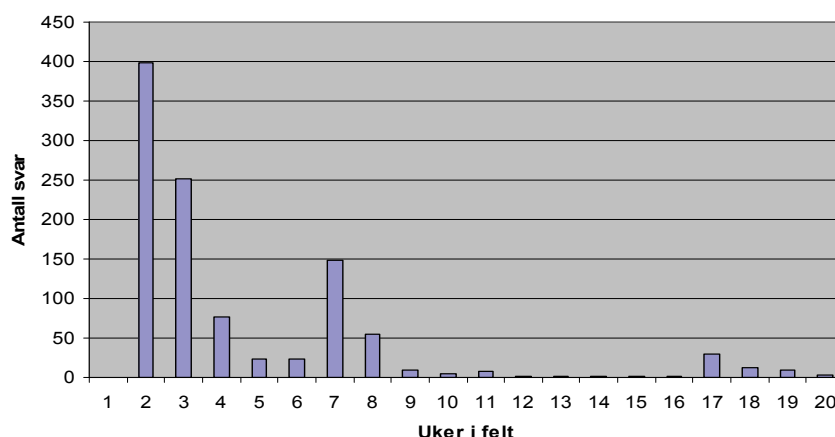

Innsjekking og dataregistrering av innkomne skjema ble gjennomført ved optisk lesing.

## 4. Frafall

Man kan ikke forvente å få svar fra alle som er trukket ut til å delta i en frivillig undersøkelse. I denne undersøkelsen var 19 av de 1894 personene i bruttoutvalget fra 2003 enten døde eller bosatt i utlandet. Siden disse personene ikke lenger tilhører populasjonen som undersøkelsen skal dekke, regnes de som avganger. Avganger regner vi ikke med i bruttoutvalget. I tillegg hadde 10 personer oppgitt ved undersøkelsen i 2003 at de ikke ønsket å bli kontaktet igjen. Det betyr at bruttoutvalget i denne runden av undersøkelsen var redusert til 1865 personer.

I tillegg var det også en del som av ulike grunner ikke deltok i undersøkelsen (fracfall). Dette kan skyldes at vedkommende av ulike grunner ikke ønsket eller var forhindret fra å delta. Videre vil det være en del vi ikke klarer å komme i kontakt



med i løpet av feltperioden. Dette kan skyldes at vi ikke finner riktig adresse, at vedkommende er på ferie e.l. I intervjuundersøkelser der man kommer i personlig kontakt med respondenten, kan frafallet spesifiseres nærmere. I selvadministrerte undersøkelser er det mye vanskeligere å identifisere frafallsårsak. I de fleste tilfellene har vi rett og slett ikke har kjennskap til hvorfor vedkommende ikke deltok i undersøkelsen.

I alt 815 personer svarte ikke på undersøkelsen. Dette tilsvarer et frafall på 43,7 prosent av bruttoutvalget. Frafallet denne gangen er vesentlig høyere enn i de tidligere undersøkelsene. Frafallet i 2003 utgjorde til sammenligning 29,7 prosent. En av grunnene til at frafallet er høyere, er at vi hadde problemer med å komme i kontakt med respondentene i telefonoppfølgingen

Tabell 3 viser hvordan bruttoutvalget fordeler seg prosentvis på svar og frafall etter kjønn, alder og landsdel. Vi ser at svarprosenten blant kvinner er betydelig høyere enn blant menn. Blant kvinnene svarte 60,7 prosent, mens bare 52,3 prosent av mennene deltok. Tabellen viser også at 44 åringene har høyere svarprosent enn de andre alderstrinnene. Det er også visse forskjeller mellom landsdelene. Syv prosentpoeng skiller Nord-Norge på topp med 60 prosent svar og Vestlandet på bunn med 53 prosent svar.

**Tabell 3. Svarprosent og frafall etter kjønn, alder og landsdel for hele utvalget. Prosent av bruttoutvalg**

	I alt	Svar	Frafall	Antall personer
<b>I alt</b> .....	<b>100</b>	<b>56,3</b>	<b>43,7</b>	<b>1 865</b>
<b>Kjønn</b>				
Mann .....	100	52,3	47,7	973
Kvinne .....	100	60,7	39,3	892
<b>Alder</b>				
41 år .....	100	55,9	44,1	363
42 år .....	100	54,2	45,8	429
43 år .....	100	55,1	44,9	474
44 år .....	100	59,0	41,0	600
<b>Landsdel</b>				
Akershus og Oslo .....	100	57,7	42,3	345
Hedmark og Oppland .....	100	56,7	43,3	157
Østlandet ellers .....	100	53,8	46,2	411
Agder og Rogaland .....	100	57,9	42,1	285
Vestlandet .....	100	53,3	46,7	246
Trøndelag .....	100	55,3	44,7	188
Nord-Norge .....	100	60,5	39,5	233

## 5. Utvalgsskjevhet

Frafall kan føre til utvalgsskjevhet dersom fordelingen av et bestemt kjennemerke er annerledes blant dem som svarte (nettoutvalget) enn blant alle som er trukket ut til undersøkelsen (bruttoutvalget). Utvalgsskjevhet i forhold til ett kjennemerke medfører ikke nødvendigvis at nettoutvalget er skjevt i forhold til andre kjennemerker. På den annen side gir godt samsvar mellom fordelingene i netto- og bruttoutvalget for ett eller flere kjennemerker ingen garanti for at utvalget ikke er skjevt på andre kjennemerker. Det er spesielt vanskelig å oppdage slike skjevheter dersom vi ikke kjenner den faktiske fordelingen av kjennemerket i bruttoutvalget. Akkurat dette er ofte tilfellet i undersøkelser som måler meninger og holdninger, som noen av spørsmålene i denne undersøkelsen gjør.

Vi kan også snakke om utvalgsskjevhet når fordelingen av et bestemt kjennemerke er annerledes i bruttoutvalget enn i populasjonen som undersøkelsen skal si noe om. Slik utvalgsskjevhet kan oppstå i utvalgstrekkningen, hvor tilfeldigheter kan føre til at fordelingen av enkelte kjennemerker i utvalget ikke er helt lik fordelingen i populasjonen (utvalgsvarians). Avvikene mellom bruttoutvalget og populasjonen skyldes tilfeldig utvalgsvarians, og en kan forvente at de personene

som trekkes ut i hver befolkningsgruppe ikke skiller seg systematisk fra de som ikke trekkes ut. Dersom en ønsker å presentere data for et tverrsnitt av det norske folk, vil grupper som er underrepresentert i bruttoutvalget veie for lite i de samlede resultatene. Innenfor hver gruppe vil personene som er trukket ut være representative for sin gruppe. I denne undersøkelsen har vi fulgt normale rutiner for tilfeldig trekking av utvalg, og har ingen indikasjoner på at det har oppstått betydelig utvalgsvarians.

Når det gjelder sammenlikninger mellom nettoutvalget og bruttoutvalget er det alltid en risiko for at de personene i en befolkningsgruppe som faktisk har deltatt (nettoutvalget), skiller seg systematisk fra de personene som ikke har deltatt (frafallet). Hvis temaet en studerer (den avhengige variabelen) har en særlig sterk sammenheng med kjennetegn som er skjevt fordelt i utvalget, kan en vurdere å vekte datamaterialet for å minske effekten av skjevhetene. For at dette skal ha noen hensikt, bør imidlertid skjevhetene være betydelige. I de fleste tilfeller vil skjevhetene være for små til at vekting har noen hensikt.

Vurderingen av skjevheter i denne undersøkelsen tar utgangspunkt i tabell 4. Tabellen tar for seg kjennemerke kjønnet, alder og landsdel, og fordelingen i bruttoutvalget, nettoutvalget og blant frafallet.

**Tabell 4. Bruttoutvalg, frafall, nettoutvalg og forskjell mellom netto- og bruttoutvalg fordelt på kjønn, alder og landsdel for hele utvalget. Prosent**

	Bruttoutvalg	Nettoutvalg	Frafall	Netto-Brutto
<b>Totalt</b> .....	100	100	100	0
<b>Kjønn</b>				
Mann .....	52,2	48,5	56,9	-3,7
Kvinne .....	47,8	51,5	43,1	3,7
<b>Alder</b>				
41 år .....	19,5	19,3	19,6	-0,2
42 år .....	23,0	22,1	24,1	-0,9
43 år .....	25,4	24,9	26,1	-0,5
44 år .....	32,2	33,7	30,2	1,5
<b>Landsdel</b>				
Akershus og Oslo .....	18,5	19,0	17,9	0,5
Hedmark og Oppland .....	8,4	8,5	8,3	0,1
Østlandet ellers .....	22,0	21,1	23,3	-0,9
Agder og Rogaland .....	15,3	15,7	14,7	0,4
Vestlandet .....	13,2	12,5	14,1	-0,7
Trøndelag .....	10,1	9,9	10,3	-0,2
Nord-Norge .....	12,5	13,4	11,3	0,9
Antall personer .....	1 865	1 050	815	

Når det gjelder kjennemerke alder og landsdel er det stort sett samsvar mellom fordelingen i bruttoutvalget og nettoutvalget. For kjennemerke kjønn derimot er avviket mellom fordelingen i bruttoutvalget og nettoutvalget ganske stort. På grunn av det høye frafallet blant menn, ser vi at kvinner er overrepresentert med 3,7 prosentpoeng i forhold til menn. Det er ikke regnet ut vektorer, men i forbindelse med analyse av variabler som korrelerer sterkt med kjønn bør dette vurderes.

## 6. Utvalgsvarians

Resultater som bygger på opplysninger om et utvalg av den befolkningen som den enkelte undersøkelse dekker, vil alltid ha en viss usikkerhet knyttet til seg. Denne usikkerheten kalles utvalgsvarians. Når utvalget blir trukket etter reglene for tilfeldig utvalg, er det mulig å beregne hvor stor utvalgsvariansen kan ventes å bli.

Et hyppig brukt mål på usikkerheten i resultatet for et kjennemerke, er standardavviket til den observerte verdien av dette kjennemerket. Størrelsen på dette standardavviket avhenger av tallet på observasjoner i utvalget, måten utvalget er trukket på og fordelingen til det aktuelle kjennemerket i befolkningen.

Fordelingen i befolkningen kjenner vi vanligvis ikke, men det er mulig å anslå standardavviket i utvalgsfordelingen ved hjelp av observasjonene i utvalget.

Det er ikke foretatt egne beregninger av slike anslag for denne undersøkelsen. Tabell 6 viser likevel størrelsen på standardavviket for observerte prosentandeler ved ulike utvalgstørrelser. Av tabellen går det fram at usikkerheten øker når antall observasjoner minker og når prosenttallet nærmer seg 50.

**Tabell 5. Forventet standardavvik for observerte prosentandeler ved ulike utvalgstørrelser**

Antall observasjoner	5/95	10/90	15/85	20/80	25/75	30/70	35/65	40/60	50/50
25	4,4	6,1	7,3	8,2	8,8	9,4	9,7	10,0	10,2
50	3,1	4,3	5,1	5,7	6,2	6,5	6,8	7,0	7,1
100	2,2	3,0	3,6	4,0	4,4	4,6	4,8	4,9	5,0
200	1,5	2,1	2,5	2,8	3,1	3,2	3,4	3,5	3,5
300	1,3	1,7	2,1	2,3	2,5	2,6	2,8	2,8	2,9
400	1,1	1,5	1,8	2,0	2,2	2,3	2,4	2,5	2,5
600	0,9	1,2	1,5	1,6	1,8	1,9	1,9	2,0	2,0
800	0,8	1,1	1,3	1,4	1,5	1,6	1,7	1,7	1,8
1000	0,7	0,9	1,1	1,3	1,4	1,4	1,5	1,5	1,6
1050	0,7	0,9	1,1	1,2	1,3	1,4	1,5	1,5	1,5
1200	0,6	0,9	1,0	1,2	1,2	1,3	1,4	1,4	1,4

Ved hjelp av standardavviket er det mulig å beregne et intervall som med en bestemt sannsynlighet inneholder den sanne verdi av en beregnet størrelse (den verdien vi ville ha fått dersom vi hadde foretatt en totaltelling i stedet for en utvalgsundersøkelse). Slike intervaller kalles konfidensintervaller hvis de er konstruert på en bestemt måte: La  $M$  være den beregnede størrelsen og  $S$  være et anslag for standardavviket til  $M$ . Konfidensintervallet med grensene  $(M-2S)$  og  $(M+2S)$ , vil med omtrent 95 prosent sannsynlighet inneholde den sanne verdien.

Følgende eksempel illustrerer hvordan en kan bruke tabell 5 for å finne konfidensintervaller: Anslaget på standardavviket til et observert prosenttall på 70 er 1,4 når antall observasjoner er 1 050. Konfidensintervallet for den sanne verdi får grensene  $70 \pm 2 \times 1,4$ . Det vil si at intervallet som strekker seg fra 67,2 til 72,8 prosent med 95 prosent sannsynlighet inneholder den tallstørrelsen en ville fått om hele befolkningen hadde vært med i undersøkelsen.

Konfidensintervall kan konstrueres for ulike sikkerhetsnivå. Et konfidensintervall med grensene  $(M+S)$  og  $(M-S)$  vil med 68 prosent sannsynlighet inneholde populasjonens sanne verdi. Et konfidensintervall med grensene  $(M+2,6S)$  og  $(M-2,6S)$  vil med 99 prosent sannsynlighet inneholde populasjonens sanne verdi.

Ofte er det ønskelig å sammenlikne prosenttall for flere grupper. Når to usikre tall sammenliknes, vil usikkerheten på forskjellen mellom dem vanligvis bli større enn usikkerheten knyttet til hvert enkelt tall. Standardavviket til forskjeller mellom to prosenttall er lik kvadratrotten av summen av kvadratene av standardavvikene til enkelttallene. Når en har anslag for standardavviket til slike forskjeller, kan en konstruere konfidensintervall for den sanne verdi på samme måte som beskrevet ovenfor.

## 7. Innsamlingsfeil og bearbeidingsfeil

I enhver undersøkelse, både i totaltellinger og utvalgsundersøkelser, vil det forekomme svar som er feil. Feilene kan oppstå både i forbindelse med innsamlingen og under bearbeidingen av dataene. Innsamlingsfeil kan komme av at respondenten avgir feil svar. Det kan skyldes vansker med å huske forhold tilbake i tiden, at spørsmål blir misforstått eller gjelder kompliserte forhold. Innsamlingsfeil kan også oppstå fordi respondenten bevisst gi feilaktige svar, for eksempel dersom spørsmål oppfattes som sensitive. Vurderingene som ligger til grunn for et svar kan også påvirkes av hva respondenten oppfatter som sosialt akseptabelt. I en postal

undersøkelse er dette vanligvis mindre utbredt enn under et telefon- eller besøksintervju der respondenten svarer direkte.

Datainnsamlingen i denne undersøkelsen foregikk ved hjelp av et spørreskjema som respondenten fikk tilsendt i posten. I slike postale undersøkelser er det selvadministrerte papirskjemaet vanligvis det eneste virkemidlet man har for å styre datainnsamlingen. Dersom kommunikasjonsformen er ensidig visuell, åpnes det for potensielle innsamlingsfeil fordi respondenten ikke har en intervjuer til stede som kan holde interessen oppe, oppklare misforståelser underveis og veilede i forhold til hoppstrukturen i skjemaet. Det at respondentene i denne undersøkelsen har vært kontaktet tidligere med de samme spørsmålene, kan ha redusert faren for slike feil. Vi har ikke oppdaget tegn på at respondentene systematisk har misforstått eller unnlatt å svare på enkelte spørsmål i denne undersøkelsen.

Bearbeidingsfeil er avvik mellom den verdien som registreres inn og den verdien som til slutt rapporteres ut. Slike feil kan oppstå for eksempel under avledninger (omkodinger). Vi har kontrollert dataene fra denne undersøkelsen uten at vi har oppdaget feil som kan ha betydning for resultatene.

Når en har rettet opp feil så langt det er mulig, er erfaringen at de statistiske resultatene i de fleste tilfeller påvirkes forholdsvis lite av både innsamlings- og bearbeidingsfeil. Virkningen av feil kan likevel være av betydning i noen tilfeller. Det gjelder særlig hvis feilen er systematisk, det vil si at den samme feilen gjøres relativt ofte. Tilfeldige feil har forventningen 0, og medfører ikke skjevhet i estimatene. En tenker seg at feil som ikke er systematiske trekker like mye i hver retning., o at de derfor har svært liten effekt.

**Vedlegg 1 Informasjonsbrev**

Oslo, mai 2010  
Avdeling for datafangst  
Telefon: 800 83 028 (kl 08-15 mandag til fredag)

**Undersøkelse om arbeid, livsstil og helse**

Som du kanskje husker, deltok du i en spørreundersøkelse om utdanning, arbeid og livsstil i 1985. Du har senere blitt kontaktet i 1987, 1989, 1993 og 2003. Datamaterialet fra disse fem undersøkelsene er unikt i Norge, og vi har opplevd stor interesse for resultatene blant forskere, politikere og mediene. Når vi nå gjentar undersøkelsen, har vi fulgt den samme gruppen personer gjennom en periode på 25 år. Utvalget på ca. 1 900 personer, født i tidsrommet 1965 - 1968, ble trukket fra folkeregisteret i 1985.

Undersøkelsen gjennomføres på oppdrag fra Norsk institutt for oppvekst, velferd og aldring (NOVA), og omhandler spørsmål om arbeid, livsstil og helse.

**Alle som deltar i årets undersøkelse blir med i trekningen av ett gavekort til en verdi av 10 000 kroner og ti gavekort til en verdi av 1000 kroner.** For at vi skal få så gode resultater som mulig, er det viktig at alle som er trukket ut blir med. Det er imidlertid frivillig å delta, og du kan når som helst trekke deg fra undersøkelsen og kreve opplysningene slettet.

**Alle som arbeider i Statistisk sentralbyrå (SSB) har taushetsplikt.** Undersøkelsen gjennomføres i samsvar med statistikkloven og personopplysningsloven, og SSB har utnevnt eget personvernombud godkjent av Datatilsynet. Vi vil aldri offentliggjøre eller viderefremde opplysninger om hva den enkelte har svart.

For å gjøre intervjuet kortere for deg, henter vi inn noen opplysninger direkte fra registre som SSB har tilgang til. Dette gjelder opplysninger om familietype fra folkeregisteret, høyeste fullførte utdanning fra utdanningssektoren og opplysninger om arbeid, inntekt, renteutgifter, sykepenger, trygd og stønader fra skatteetaten og NAV. For dem som var med i 2003, vil opplysninger fra den gang knyttes til svarene vi får i år.

Innen utgangen av juli 2011, vil vi fjerne alle navn og adresser fra datamaterialet. Fødselsnummer vil bli erstattet med et kodennummer som gjør det mulig å se svarene i sammenheng med opplysninger i registrene. Fordi vi ønsker å gjennomføre undersøkelsen igjen om cirka 10 år, oppbevarer vi fødselsnummeret ditt, men da helt atskilt fra svarene du har gitt. NOVA og deres samarbeidspartner SIRUS, får kun tilgang til data hvor alle fødselsnummer, navn og adresser er fjernet.

**Vi ber deg** vennligst svare på spørsmålene i skjemaet og returnere det til SSB i den vedlagte svarkonvolutten innen 14. mai. Har du spørsmål om undersøkelsen, kan du gjerne ringe oss på telefonnummer **800 83 028** eller sende en e-post til [aina.holmoy@ssb.no](mailto:aina.holmoy@ssb.no). Spørsmål om personvern kan rettes til SSBs personvernombud på tlf. 21 09 00 00 eller e-post [personvernombud@ssb.no](mailto:personvernombud@ssb.no).

På forhånd takk!

Vennlig hilsen



Øystein Olsen

adm. direktør



Øyvin Kleven

seksjonssjef

Oslo, mai 2010  
Avdeling for datafangst  
Telefon: 800 83 028 (kl 08-15 mandag til fredag)

## Undersøking om arbeid, livsstil og helse

Som du kanskje husker deltok du i ei undersøking om utdanning, arbeid og livsstil i 1985. Du har seinare og blitt kontakta i 1987, 1989, 1993 og i 2003. Datamaterialet frå desse fem undersøkingane er unikt i Noreg og vi har opplevd stor interesse for resultatane blant forskarar, politikarar og media. Når vi nå gjentek undersøkinga har vi følgd den same gruppa personar gjennom ei periode på 25 år. Utvalet på 1 900 personar, født i tidsrommet 1965 - 1968, blei trekt frå folkeregisteret i 1985.

Undersøkinga blir gjennomført av Statistisk sentralbyrå på oppdrag frå Norsk institutt for oppvekst, velferd og aldring (NOVA) og omhandlar spørsmål om arbeid, livsstil og helse.

**Alle som deltek i årets undersøking blir med i trekninga av eitt gavekort til ein verdi av 10 000 kroner og ti gavekort til ein verdi av 1000 kroner.** For at vi skal få så gode resultat som mogleg, er det viktig at alle som er trekte ut blir med. Det er like fullt frivillig å delta, og du kan når som helst trekkje deg frå undersøkinga og krevje opplysningar sletta

**Alle som arbeider i Statistisk sentralbyrå (SSB) har teieplikt.** Undersøkinga blir gjennomført etter lovpålagte reglar og Statistisk sentralbyrå er underlagt kontroll både frå Datatilsynet og vårt eige personvernombod. Det vil aldri bli kjent utanfor Statistisk sentralbyrå kva enkeltpersonar har svart..

For å gjere intervjuet kortare for deg, hentar vi inn nokre opplysningar direkte frå register som SSB har tilgang til. Dette gjeld opplysningar om familietype frå folkeregisteret, høgaste fullførte utdanning frå utdanningssektoren og opplysningar om arbeid, inntekt, renteutgifter, sjukepengar, trygd og stønader frå skatteetaten og NAV. For dei som vart med i 2003, vil opplysningar frå den gong bli knytta til svara vi får i år.

Innan utgangen av juli 2011 vil vi fjerne alle namn og adresser frå datamaterialet. Fødselsnummer vil samtidig bli erstatta med eit kodennummer som gjer det mogeleg i ettertid å sjå svara i samband med opplysningar i registeret. Fordi vi ønskjer å gjennomføre undersøkinga igjen om cirka 10 år, tek vi vare på fødselsnummeret ditt, men då heilt avskilt frå svara du har gitt. NOVA og deira samarbeidspartnar SIRUS, får berre tilgang til data kor alle fødselsnummer, namn og adresser er fjerna.

**Vi ber deg** venleg om å svare på spørsmåla i spørjeskjemaet og returnere det til SSB i den vedlagde svarkonvolutt innan 14. mai. Har du spørsmål om undersøkinga, kan du gjerne ringje oss på telefonnummer **800 83 028**, eller sende ein e-post til [aina.holmoy@ssb.no](mailto:aina.holmoy@ssb.no). Spørsmål om personvern kan rettast til SSB sitt personvernombod på tlf. 21 09 00 00 eller e-post [personvernombud@ssb.no](mailto:personvernombud@ssb.no).

På forhand takk!

Vennlig helsing



Øystein Olsen  
adm. direktør



Øyvind Kleven  
seksjonssjef

**Vedlegg 2 Takkebrev/påminningsbrev**

Oslo, juni 2010

Avdeling for datafangst, telefon: 800 83 028 (kl 08-15 mandag til fredag)

**Undersøkelse om Arbeid, livsstil og helse**

I begynnelsen av mai fikk du tilsendt et spørreskjema i forbindelse med en undersøkelse om arbeid, livsstil og helse. Da vi ikke kan se å ha mottatt noe skjema i retur fra deg, tillater vi oss å minne om undersøkelsen.

Vi setter stor pris på om du vil ta deg tid til å svare. Undersøkelsen er frivillig, men for å få gode og pålitelige resultater det viktig at så mange som mulig deltar. Vi legger ved et nytt skjema som du kan bruke dersom du ikke lenger har det gamle. **Svarfrist er 15. juni.**

**Har du svart og sendt inne skjemaet en av de siste dagene, ber vi deg se bort fra denne henvendelsen og takker for et verdifullt bidrag til undersøkelsen.**

Alle som fyller ut og returnerer skjemaet, er med i trekningen av ett gavekort til en verdi av 10 000 kroner og ti gavekort til en verdi av 1 000 kroner.

Undersøkelsen gjennomføres etter lovpålagte regler. Alle som arbeider i Statistisk sentralbyrå har taushetsplikt, og vi vil aldri offentliggjøre opplysninger om hva enkeltpersoner har svart.

Har du spørsmål om undersøkelsen, kan du gjerne ringe oss på telefon 800 83 028 eller sende en e-post til [aih@ssb.no](mailto:aih@ssb.no). Vi viser også til informasjon i tidligere brev.

Spørsmål vedrørende personvern, kan rettes til Statistisk sentralbyrås personvernombud på telefon 21 09 00 00 eller e-post [personvernombud@ssb.no](mailto:personvernombud@ssb.no).

På forhånd takk for hjelpen!

Med vennlig hilsen



Øyvind Kleven  
seksjonssjef



Aina Holmøy  
planlegger

Oslo, juni 2010

Avdeling for datafangst, telefon: 800 83 028 (kl 08-15 mandag til fredag)

## Undersøking om Arbeid, livsstil og helse

I byrjinga av mai fekk du tilsendt eit spørjeskjema i samband med ei undersøking om arbeid, livsstil og helse. Då vi ikkje kan sjå at vi har motteke skjema i retur frå deg, tillet vi oss å minne om undersøkinga.

Vi set stor pris på om du vil ta deg tid til å svare. Undersøkinga er frivillig, men for at resultata skal bli gode og truverdige, er det viktig at så mange som mogeleg deltek. Vi legg ved eit nytt skjema som du kan bruke dersom du ikkje lenger har det gamle. **Svarfrist er 15. juni.**

Har du allereie svart og sendt inn skjemaet, ber vi deg om å sjå vekk frå dette brevet og takker for eit verdifullt bidrag til undersøkinga.

**Alle som fyller ut og returnerer skjemaet er med i trekkinga av eit gavekort til ein verdi av 10 000 kroner og ti gavekort til ein verdi av 1 000 kroner.**

Undersøkinga vert gjennomført etter lovpålagde reglar. Alle som arbeider i Statistisk sentralbyrå har teieplikt, og vi vil aldri offentliggjere opplysningar om kva enkeltpersonar har svart.

Har du spørsmål om undersøkinga, kan du gjerne ringe oss på telefon 800 83 028, eller sende ein e-post til [aih@ssb.no](mailto:aih@ssb.no). Vi viser òg til informasjon i tidlegare brev.

Spørsmål om personvern kan rettast til Statistisk sentralbyrå sitt personvernombod på telefon 21 09 00 00 eller e-post [personvernombud@ssb.no](mailto:personvernombud@ssb.no).

På førehand takk for hjelpa!

Med venleg helsing



Øyvind Kleven  
seksjonssjef



Aina Holmøy  
planlegger



**Vedlegg 3 Brev med nytt skjema etter telefonoppfølging**

Oslo, august 2010  
Avdeling for datafangst, telefon: 800 83 028 (kl 08-15 mandag til fredag)

**Undersøkelse om arbeid, livsstil og helse**

Vi viser til samtale du har hatt med en av våre intervjuere og sender deg som avtalt et nytt spørreskjema i forbindelse med undersøkelsen om arbeid, livsstil og helse.

Vi setter stor pris på at du vil ta deg tid til å svare. Undersøkelsen er frivillig, men ditt bidrag er viktig for at resultatene skal bli så gode og pålitelige som mulig. **Svarfrist er 1. september.**

Undersøkelsen gjennomføres etter lovpålagte regler. Alle som arbeider i Statistisk sentralbyrå har taushetsplikt. Resultatene skal bare benyttes til å lage statistikk, og vi vil aldri offentliggjøre opplysninger om hva enkeltpersoner har svart.

**Alle som fyller ut og returnerer skjemaet er med i trekningen av en premie til en verdi av 10 000 kroner og ti premier til en verdi av 1 000 kroner.**

Har du spørsmål om undersøkelsen, kan du gjerne ringe oss på telefon 800 83 028 eller sende en e-post til [aih@ssb.no](mailto:aih@ssb.no). Vi viser også til informasjon i tidligere brev.

På forhånd takk for hjelpen!

Med vennlig hilsen



Øyvind Kleven  
seksjonssjef



Aina Holmøy  
planlegger

Oslo, august 2010

Avdeling for datafangst, telefon: 800 83 028 (kl 08-15 mandag til fredag)

## Undersøking om arbeid, livsstil og helse

Vi viser til samtale du har hatt med ein av våre intervjuarar og sender deg som avtalt eit nytt spørjeskjema i samband med undersøkinga om arbeid, livsstil og helse.

Vi set stor pris på at du vil ta deg tid til å svare. Undersøkinga er frivillig, men ditt bidrag er viktig for at resultatata skal bli gode og truverdige som mogeleg. **Svarfrist er 1. september.**

Undersøkinga vert gjennomført etter lovpålagde reglar. Alle som arbeider i Statistisk sentralbyrå har teieplikt, og vi vil aldri offentliggjere opplysningar om kva enkeltpersonar har svart.

**Alle som fyller ut og returnerer skjemaet er med i trekkinga av ein premie til ein verdi av 10 000 kroner og ti premier til ein verdi av 1 000 kroner.**

Har du spørsmål om undersøkinga, ringe oss gjerne på telefon 800 83 028 eller send ein e-post til [aih@ssb.no](mailto:aih@ssb.no). Vi viser òg til informasjon i tidlegare brev.

På førehand takk for hjelpa!

Med venleg helsing



Øyvind Kleven  
seksjonssjef



Aina Holmøy  
planlegger

## Vedlegg 4 Spørsmål i telefonoppfølgingen

### Spørsmål ved telefonpurring på Arbeid, Livsstil og Helse

- SpmA      For noen uker siden sendte vi ut et spørreskjema om Undersøkelse om arbeid, livsstil og helse. I følge våre oversikter har vi ikke mottatt noe svar fra deg.
- Har du mottatt dette spørreskjemaet?
1. Ja → spmB1
  2. Nei → spmB2
- SpmB1      Har du mulighet til å fylle ut og sende inn spørreskjemaet? (Dersom IO har sendt inn skjemaet, merk av 3)
1. Ja → EkstraSp
  2. Nei → SpmC
  3. IO har sendt inn skjema → Intervjuet er ferdig
- SpmB2      Siden du ikke har mottatt dette spørreskjemaet, vil vi sende et nytt i posten.
- Du deltok i tilsvarende undersøkelse i 1985. Undersøkelsen har etter dette blitt gjentatt i 1987, 1989 og 1993. Du har kanskje deltatt i en eller flere av disse. Formålet i år er å foreta en oppfølging av dere som har vært med tidligere.
- Vi håper derfor du vil sette av litt tid til å svare på dette spørreskjemaet.
1. Ja, IO ønsker å delta → Sp\_Maal
  2. IO er usikker eller negativ → SpmC
- SpmC      For at vi skal få så gode resultater så mulig, er det fint om du vil være med!
1. Ja, IO ønsker å delta → Sp\_Maal
  2. IO ønsker ikke være med → TillatSp
- EkstraSp tidligere?      Trenger du et nytt skjema, eller fyller du ut det skjemaet du har fått tidligere?
1. Ja, trenger nytt skjema → Sp\_Maal
  2. Nei, trenger ikke nytt skjema → Intervjuet avsluttes
- TillatSp      {Hvis nei i spmC:}  
Undersøkelsen skal gjentas om 10 år.  
Vil du gi oss din tillatelse til å fortsatt beholde deg i utvalget slik at vi kan kontakte deg igjen da?
1. Ja, tillater kontakt igjen → FrafSkjema
  2. Nei, tillater ikke kontakt igjen → FrafSkjema
- Sp\_Maal      Takk for hjelpen.  
I løpet av de nærmeste dagene vil vi sende deg et nytt spørreskjema i posten.
- Foretrekker du å få dette skjemaet på bokmål eller nynorsk?
1. Bokmål
  2. Nynorsk
- HvorMye      Siden vi skal sende ut nytt skjema må vi vite om vi har riktig adresse.

Fra registeret har vi følgende: Adresse, postnr, Poststed

Er dette riktig?

1. Ja adressa er riktig
2. Nei, adressa er feil vi får ny

NyAdress Oppgi (om mulig) IOs nye gate- vegadresse her  
(eller TRYKK Enter hvis ingen gate- vegadresse er tilgjengelig)

NyPost Oppgi (om mulig) IOs nye postnummer og poststed her:  
eller skriv 9999 hvis postnummer er ukjent eller ingen  
postadresse er tilgjengelig

FrafSkjema Oppgi grunnen til frafallet  
Frafallsgrunn  
(11) "Ikke tid",  
(12) "IO ønsker ikke å del  
(13) "Deltar ikke av prinsipp",  
(21) "Kortvarig sykdom,  
(22) "Langvarig sykdom, svekkelse",  
(23) "Sykdom/ dødsfall i IOs familie, annen uforutsett hendelse",  
(24) "Språkproblemer",  
(31) "Midlertidig fraværende pga skolegang/ arbeid",  
(32) "Midlertidig fraværende pga ferie e l",  
(37) " "/IO har sendt inn skjema",  
(41) "Andre frafallsgrunner "



## Arbeid, livsstil og helse

## Vedlegg 5

? Trenger du hjelp med utfylling av skjemaet, ring Aina Holmøy på tlf. **21 09 xx xx** eller send e-post til [aina.holmoy@ssb.no](mailto:aina.holmoy@ssb.no)

**1** Hva har vært din hovedbeskjeftigelse de siste 7 dagene? Hvis du var syk eller på ferie, kryss av for det du vanligvis gjør. Sett kun ett kryss.

- Var i lønnet arbeid i 10 timer eller mer → Gå til **2**
- Var med på arbeidsmarkedstiltak (yrkesforberedende program, praksisplass, ekstraordinær sysselsetting, arbeidsmarkedskurs m.m.) → Gå til **2**
- Var i fødsels/pappapermisjon → Gå til **2**
- Var i utdanning/skole → Gå til **15**
- Var arbeidsledig → Gå til **17**
- Var hjemmeværende → Gå til **17**
- Annet → Gå til **17**

## Arbeid og arbeidsmarkedstiltak

**2** Hva slags arbeid hadde du i forrige uke? Sett kun ett kryss.

Var i vanlig jobb

Var på arbeidsmarkedstiltak → Gå til **5**

→ **3** Vennligst spesifiser yrke:

og stilling:

**4** Hvor lenge (antall år og måneder) har du hatt dette arbeidet?

år

måneder

→ Gå til **7**

**5** Vennligst spesifiser type tiltak:

**6** På hvilken måte fikk du jobben eller tiltaksplassen du har nå? Sett kun ett kryss.

Svarte på annonse/annonserte selv

Ved direkte kontakt med arbeidsplassen

Gjennom arbeidskontoret

Fikk opplysninger på arbeidskontoret og tok selv kontakt med arbeidsstedet

Gjennom slekt

Gjennom kjente

På annen måte, vennligst spesifiser:

→ Gå til **22**

**7** På hvilken måte fikk du jobben eller tiltaksplassen du har nå? Sett kun ett kryss.

Svarte på annonse/annonserte selv

Ved direkte kontakt med arbeidsplassen

Gjennom arbeidskontoret

Fikk opplysninger på arbeidskontoret og tok selv kontakt med arbeidsstedet

Gjennom slekt

Gjennom kjente

På annen måte, vennligst spesifiser:

**8** Er dette arbeidet i samsvar med din utdanning? Sett kun ett kryss.

Ja

Nei, arbeidet passer ikke til min utdanning, er utdannet for noe annet

Nei, jeg er overkvalifisert, har bedre utdanning enn jobben krever

Nei, jeg er underkvalifisert, har ikke god nok utdanning

**9** Er du fast eller midlertidig ansatt i jobben du har nå? Sett kun ett kryss.

- Har fast stilling  
 Er midlertidig ansatt (vikar/engasjement e.l.)

**10** Hva er din avtalte arbeidstid pr. uke? Regn ikke med overtid eller fravær på grunn av sykdom e.l. Oppgi arbeidstiden i hele timer.

timer

**11** Hvordan er du fornøyd med følgende forhold ved arbeidet du nå har? Sett kun ett kryss per linje.

	Meget fornøyd	Godt fornøyd	Passe fornøyd	Misfornøyd
Lønnen	<input type="checkbox"/>	<input type="checkbox"/>	<input type="checkbox"/>	<input type="checkbox"/>
Selve arbeidet	<input type="checkbox"/>	<input type="checkbox"/>	<input type="checkbox"/>	<input type="checkbox"/>
Arbeidstiden	<input type="checkbox"/>	<input type="checkbox"/>	<input type="checkbox"/>	<input type="checkbox"/>
Kameratskapet/ forholdet til kollegaene	<input type="checkbox"/>	<input type="checkbox"/>	<input type="checkbox"/>	<input type="checkbox"/>
Arbeidsforholdene når det gjelder støy, trekk, dårlig luft o.l.	<input type="checkbox"/>	<input type="checkbox"/>	<input type="checkbox"/>	<input type="checkbox"/>
Arbeidsforholdene når det gjelder mas og tidsnød	<input type="checkbox"/>	<input type="checkbox"/>	<input type="checkbox"/>	<input type="checkbox"/>
Arbeidsforholdene når det gjelder frister som må overholdes	<input type="checkbox"/>	<input type="checkbox"/>	<input type="checkbox"/>	<input type="checkbox"/>
Din nærmeste sjef	<input type="checkbox"/>	<input type="checkbox"/>	<input type="checkbox"/>	<input type="checkbox"/>
Framtidsutsikter	<input type="checkbox"/>	<input type="checkbox"/>	<input type="checkbox"/>	<input type="checkbox"/>
Opplæringsmuligheter	<input type="checkbox"/>	<input type="checkbox"/>	<input type="checkbox"/>	<input type="checkbox"/>
Arbeidstempo	<input type="checkbox"/>	<input type="checkbox"/>	<input type="checkbox"/>	<input type="checkbox"/>
Muligheten for å bestemme/planlegge rekkefølgen av arbeidsoppgavene selv	<input type="checkbox"/>	<input type="checkbox"/>	<input type="checkbox"/>	<input type="checkbox"/>
Muligheten for småpauser i arbeidet utenom faste pauser	<input type="checkbox"/>	<input type="checkbox"/>	<input type="checkbox"/>	<input type="checkbox"/>
Variasjon i arbeidsoppgavene	<input type="checkbox"/>	<input type="checkbox"/>	<input type="checkbox"/>	<input type="checkbox"/>

**12** Ønsker du å fortsette i dette arbeidet?

- Ja  
 Nei  
 Vet ikke

**13** Er du fagorganisert?

- Ja  
 Nei

**14** Har du i din nåværende jobb deltatt på kurs eller etterutdanning organisert av arbeidsplassen? Regn ikke med nødvendig opplæring for grunnleggende arbeidsoppgaver

- Ja } → Gå til **22**  
 Nei }

## Skole/utdanning

**15** Hva slags skole/utdanning holder du på med?

- Videregående skole  
 Høgskole  
 Universitet  
 Annen skole/utdanning, vennligst spesifiser:

**16** Har du for tiden lønnet arbeid ved siden av utdanningen?

- Ja, 1 - 9 timer i uken  
 Ja, 10 - 19 timer i uken  
 Ja, 20 timer eller mer  
 Nei
- } → **Gå til 22**

## Uten arbeid/hjemmeværende

**17** Hva passer best for den situasjonen du var i de siste 7 dagene? Sett kun ett kryss.

- Arbeidsledig, helt uten lønnet arbeid  
 Arbeidsledig, men i lønnet arbeid i 1 - 9 timer forrige uke  
 Var opptatt med husarbeid hjemme, passet barn, syke eller eldre  
 Arbeidet uten fast lønn på gårdsbruk, i butikk eller annen bedrift som tilhører familien  
 Ventet på å begynne i jobb jeg har fått  
 Ventet på å begynne på skole eller kurs  
 Ferie  
 Funksjonshemmet (arbeidsufør), langvarig syk
- } → **Gå til 19**

→ **18** Hvis du var arbeidsledig de siste 7 dagene, hvor lenge har denne perioden vart?

måneder  uker

**19** Har du forsøkt å få lønnet arbeid (eller mer arbeid) siden du sluttet i forrige jobb/utdanning?

- Ja, i løpet av de siste to ukene  
 Ja, i løpet av de to siste månedene  
 Ja, tidligere  
 Nei → **Gå til 21**

→ **20** På hvilken måte forsøkte du i denne tiden å få arbeid? Sett så mange kryss som passer.

- Svarte på annonse/annonserte selv  
 Ved direkte kontakt med arbeidsstedet  
 Kontaktet arbeidskontoret en gang i blant  
 Kontaktet arbeidskontoret minst annenhver uke  
 Gjennom kjente  
 På annen måte



**21** Hva var den viktigste grunnen til at du sluttet i din forrige jobb? Sett kun ett kryss.

- Det var bare en midlertidig jobb
- Bedriften innskrenket virksomheten/oppførte
- Egen sykdom eller uførhet
- Skolegang/studier
- Arbeidet interesserte meg ikke
- Arbeidet var for dårlig betalt
- Dårlig arbeidsmiljø, trivsel
- Ble sagt opp
- Ønsket å være hjemmeværende
- Andre grunner, vennligst spesifiser:
- Har aldri hatt arbeid

## Arbeidsledighet

**22** Har du vært arbeidsledig etter 1 januar 2003?

- Ja, jeg er arbeidsledig nå
- Ja, jeg har vært arbeidsledig etter 1 januar 2003
- Nei → **Gå til 29**

**23** Hvor lenge har du i alt vært arbeidsledig siden 1 januar 2003?

måneder  uker

**24** I hvor mange perioder har du vært arbeidsledig etter 1 januar 2003? Hvis du er arbeidsledig nå, regnes det som en periode.

perioder

**25** Hvordan har du forsørget deg i denne/disse perioden(e)? Sett så mange kryss som passer.

- Forsørget av ektefelle/partner
- Forsørget av samboer
- Forsørget av foreldre
- Mottatt arbeidsledighetstrygd (dagpenger)
- Mottatt annen trygd
- Mottatt sosialhjelp (penger fra sosialkontoret)
- "Svart arbeid"
- Annet, vennligst spesifiser:

**26** Nedenfor nevnes noen mulige fordeler og ulemper ved å gå arbeidsledig. **I hvor stor grad opplever du/opplevde du hver av disse.** Sett kun ett kryss per linje.

	I stor grad	I noen grad	I liten grad	Ikke i det hele tatt
Kutte ned forbruket	<input type="checkbox"/>	<input type="checkbox"/>	<input type="checkbox"/>	<input type="checkbox"/>
Miste kontakten med arbeidskamerater/kollegaer	<input type="checkbox"/>	<input type="checkbox"/>	<input type="checkbox"/>	<input type="checkbox"/>
Bli mistenkeliggjort som arbeidssky	<input type="checkbox"/>	<input type="checkbox"/>	<input type="checkbox"/>	<input type="checkbox"/>
Få bedre tid til å være sammen med familie og venner	<input type="checkbox"/>	<input type="checkbox"/>	<input type="checkbox"/>	<input type="checkbox"/>
Opplive usikkerhet for fremtiden	<input type="checkbox"/>	<input type="checkbox"/>	<input type="checkbox"/>	<input type="checkbox"/>
Bli økonomisk avhengig av andre	<input type="checkbox"/>	<input type="checkbox"/>	<input type="checkbox"/>	<input type="checkbox"/>
Tape selvtillit fordi jeg føler at det ikke er bruk for meg	<input type="checkbox"/>	<input type="checkbox"/>	<input type="checkbox"/>	<input type="checkbox"/>
Få dårligere helse	<input type="checkbox"/>	<input type="checkbox"/>	<input type="checkbox"/>	<input type="checkbox"/>
Ikke trenge barnetilsyn	<input type="checkbox"/>	<input type="checkbox"/>	<input type="checkbox"/>	<input type="checkbox"/>
Kunne disponere tiden fritt	<input type="checkbox"/>	<input type="checkbox"/>	<input type="checkbox"/>	<input type="checkbox"/>

**27** Har du i løpet av 2003 eller senere deltatt på arbeidsmarkedstiltak? Sett kun ett kryss.

- Ja, deltar nå
- Ja, har deltatt tidligere. Hva slags tiltak:
- Nei → **Gå til 29**

→ **28** Hva skjedde i perioden etter at du deltok på arbeidsmarkedstiltak? Sett så mange kryss som passer.

- Jeg kom i vanlig arbeid innen 2 måneder etter at tiltaket var avsluttet.
- Jeg kom i vanlig arbeid 2 til 6 måneder etter at tiltaket var avsluttet.
- Jeg var arbeidsledig, dvs. søkte arbeid uten å få noe, i minst 6 måneder etter tiltaket.
- Jeg begynte på skole eller annen utdanning innen et halvt år etter tiltaket.

**29** Her følger noen synspunkter på lønnet arbeid. **Hvordan stiller du deg til de ulike utsagnene?** Sett kun ett kryss per linje.

	Helt enig	Verken			Helt uenig	Vet ikke
		Delvis enig	enig eller uenig	Delvis uenig		
Det er svært viktig for meg å ha et arbeid	<input type="checkbox"/>	<input type="checkbox"/>	<input type="checkbox"/>	<input type="checkbox"/>	<input type="checkbox"/>	<input type="checkbox"/>
Selv om jeg vant en stor sum penger, ville jeg arbeide	<input type="checkbox"/>	<input type="checkbox"/>	<input type="checkbox"/>	<input type="checkbox"/>	<input type="checkbox"/>	<input type="checkbox"/>
Jeg avskyr/ville avsky å være arbeidsledig	<input type="checkbox"/>	<input type="checkbox"/>	<input type="checkbox"/>	<input type="checkbox"/>	<input type="checkbox"/>	<input type="checkbox"/>
Jeg kommer fort til å kjede meg hvis jeg ikke har noe arbeid å utføre	<input type="checkbox"/>	<input type="checkbox"/>	<input type="checkbox"/>	<input type="checkbox"/>	<input type="checkbox"/>	<input type="checkbox"/>
Arbeidet er noe av det som betyr mest/har betydd mest i mitt liv	<input type="checkbox"/>	<input type="checkbox"/>	<input type="checkbox"/>	<input type="checkbox"/>	<input type="checkbox"/>	<input type="checkbox"/>
Selv om jeg fikk høy arbeidsledighetstrygd, ville jeg likevel foretrekke å arbeide	<input type="checkbox"/>	<input type="checkbox"/>	<input type="checkbox"/>	<input type="checkbox"/>	<input type="checkbox"/>	<input type="checkbox"/>

**30** Hva har du levd av de siste 12 månedene? Sett så mange kryss som passer.

- Egen inntekt
- Ektefelle/partner inntekt
- Samboers inntekt
- Studielån/stipend
- Attføringspenger/rehabiliteringspenger
- Trygd
- Sosialhjelp
- Annet

- 31** Har du, i løpet av de siste 12 månedene vært nødt til å unnvære følgende ting av økonomiske årsaker. Sett kun ett kryss per linje.

	Ofte	I blant	Aldri	Ikke aktuelt
Spise en varm middag?	<input type="checkbox"/>	<input type="checkbox"/>	<input type="checkbox"/>	<input type="checkbox"/>
Kjøpe klær som du selv eller noen andre i din husholdning trenger?	<input type="checkbox"/>	<input type="checkbox"/>	<input type="checkbox"/>	<input type="checkbox"/>
Betale husleie eller andre regninger i tide?	<input type="checkbox"/>	<input type="checkbox"/>	<input type="checkbox"/>	<input type="checkbox"/>
Gå på kino, teater, konserter o.l.?	<input type="checkbox"/>	<input type="checkbox"/>	<input type="checkbox"/>	<input type="checkbox"/>
Be venner hjem?	<input type="checkbox"/>	<input type="checkbox"/>	<input type="checkbox"/>	<input type="checkbox"/>
Reise på besøk til venner eller slektninger som bor på et annet sted?	<input type="checkbox"/>	<input type="checkbox"/>	<input type="checkbox"/>	<input type="checkbox"/>
Kjøpe presanger til noen?	<input type="checkbox"/>	<input type="checkbox"/>	<input type="checkbox"/>	<input type="checkbox"/>
Reise på ferie?	<input type="checkbox"/>	<input type="checkbox"/>	<input type="checkbox"/>	<input type="checkbox"/>
Abonnere på en avis?	<input type="checkbox"/>	<input type="checkbox"/>	<input type="checkbox"/>	<input type="checkbox"/>
Holde på med en hobby eller fritidssysse!	<input type="checkbox"/>	<input type="checkbox"/>	<input type="checkbox"/>	<input type="checkbox"/>
Gå på restaurant/pub?	<input type="checkbox"/>	<input type="checkbox"/>	<input type="checkbox"/>	<input type="checkbox"/>

- 32** Har du noen gang søkt eller mottatt økonomisk sosialhjelp?

- Ja søkt, men ikke mottatt støtte  
 Ja søkt og mottatt støtte  
 Nei

## Helse

- 33** Hvordan vurderer du din egen helse sånn i sin alminnelighet?

- Svært god  
 God  
 Verken god eller dårlig  
 Dårlig  
 Svært dårlig

- 34** Bortsett fra medlemmer av din egen familie, har du noen som står deg nær, og som du kan snakke fortrolig med?

- Ja  
 Nei  
 Vet ikke } → Gå til **37**

- 35** Hvor mange fortrolige venner har du?

fortrolige venner

**36** Hvor ofte i løpet av de siste 12 månedene har du vært sammen med en av dine fortrolige venner?

- Omtrent daglig  
 Noen ganger i uken  
 Omtrent hver uke  
 Omtrent hver måned, men ikke hver uke  
 Noen ganger i året

**37** I hvilken grad opplever du at du kan stole på andre mennesker? Marker på en skala fra 0 til 10, der 0 betyr "Man kan ikke stole på andre mennesker" og 10 betyr "Man kan stole på andre mennesker".

"Man kan ikke stole på andre mennesker"

"Man kan stole på andre mennesker"

0    1    2    3    4    5    6    7    8    9    10  
                                

**38** Har du vært sykemeldt i løpet av de siste 12 månedene?

- Ja  
 Nei → **Gå til 40**

→ **39** Hvor lenge var du sykemeldt i alt de siste 12 månedene?

uker     dager

**40** Lider du av en kronisk sykdom?

- Ja  
 Nei → **Gå til 43**

→ **41** Hvilken kronisk sykdom?

**42** Har du i løpet av de siste 12 månedene søkt behandling for denne sykdommen?

- Ja  
 Nei

- 43** Nå følger en liste over forskjellige plager og problemer man av og til kan ha. **Vi vil vite om du i løpet av de siste 14 dagene ikke har vært plaget, vært litt plaget, vært ganske mye plaget eller veldig mye plaget av disse?** Sett kun ett kryss per linje.

	Ikke plaget	Litt plaget	Ganske mye plaget	Veldig mye plaget
Stadig redd eller engstelig	<input type="checkbox"/>	<input type="checkbox"/>	<input type="checkbox"/>	<input type="checkbox"/>
Matthet eller svimmelhet	<input type="checkbox"/>	<input type="checkbox"/>	<input type="checkbox"/>	<input type="checkbox"/>
Nervøsitet, indre uro	<input type="checkbox"/>	<input type="checkbox"/>	<input type="checkbox"/>	<input type="checkbox"/>
Lett for å gråte	<input type="checkbox"/>	<input type="checkbox"/>	<input type="checkbox"/>	<input type="checkbox"/>
Lett for å klandre deg selv	<input type="checkbox"/>	<input type="checkbox"/>	<input type="checkbox"/>	<input type="checkbox"/>
Plutselig frykt uten grunn	<input type="checkbox"/>	<input type="checkbox"/>	<input type="checkbox"/>	<input type="checkbox"/>
Søvnproblemer	<input type="checkbox"/>	<input type="checkbox"/>	<input type="checkbox"/>	<input type="checkbox"/>
Følelse av håpløshet med tanke på framtiden	<input type="checkbox"/>	<input type="checkbox"/>	<input type="checkbox"/>	<input type="checkbox"/>
Følelse av at alt er et slit	<input type="checkbox"/>	<input type="checkbox"/>	<input type="checkbox"/>	<input type="checkbox"/>
Mye bekymret eller urolig	<input type="checkbox"/>	<input type="checkbox"/>	<input type="checkbox"/>	<input type="checkbox"/>

- 44** Har du problemer med depresjon eller angst?

Ja

Nei → **Gå til 46**

- 45** Har du i løpet av de siste 12 månedene søkt behandling for dette?

Ja

Nei

- 46** Har det hendt at du i perioder har brukt legemidler fordi du har følt deg urolig, engstelig eller nedfor?

Ja

Nei → **Gå til 48**

- 47** Omtrent hvor mange dager vil du si at du har brukt slike midler de siste 12 månedene?

dager

## Livsstil

### 48 Røyker du eller har du røkt tobakk?

- Har aldri røkt  
 Har røkt, men ikke daglig, og har sluttet helt nå  
 Har røkt daglig, men har sluttet helt nå  
 Røyker, men ikke daglig  
 Røyker daglig

### 49 Omtrent hvor mange sigaretter eller pipestopp røyker du pr. dag?

sigaretter/pipestopp

### 50 Hender det at du drikker alkohol? Sett kun ett kryss.

- Nei, jeg drikker ikke alkohol  
 Ja, 1-4 ganger i året  
 Ja, 5 - 10 ganger i året  
 Ja, omtrent en gang i måneden  
 Ja, 2 - 3 ganger i måneden  
 Ja, omtrent en gang i uken  
 Ja, 2 - 4 ganger i uken  
 Ja, hver dag eller nesten hver dag
- } → **Gå til 51**

### 51 Dersom du ikke drikker alkohol nå, har du noen gang tidligere drukket alkohol?

- Ja  
 Nei
- } → **Gå til 61**

### 52 Hvor mange ganger har du i løpet av de siste 4 ukene drukket mer enn et par slurker øl, vin eller brennevin?

- |           | Ca antall ganger     |   |
|-----------|----------------------|---|
| Øl        | <input type="text"/> | <input type="checkbox"/> Har ikke drukket øl eller har drukket bare et par slurker hver gang        |
| Vin       | <input type="text"/> | <input type="checkbox"/> Har ikke drukket vin eller har drukket bare et par slurker hver gang       |
| Brennevin | <input type="text"/> | <input type="checkbox"/> Har ikke drukket brennevin eller har drukket bare et par slurker hver gang |

**53** Sist gang du drakk øl, hvor mye omtrent drakk du da? Sett kun ett kryss.

- Har aldri drukket øl eller bare så vidt smakt det
- Mindre enn en halvflaske
- 1 halvflaske (1/3 liter)
- 2 halvflasker (0,7 liter)
- 3 halvflasker ( 1.05 liter)
- 4 - 5 halvflasker (1.4 - 1.75 liter)
- 6 - 9 halvflasker (2.10 - 3.15 liter)
- 10 halvflasker eller mer (3.5 liter eller mer)

**54** Sist gang du drakk vin, hvor mye omtrent drakk du da? Sett kun ett kryss.

- Har aldri drukket vin eller bare så vidt smakt det
- Et lite vinglass (mindre enn en desiliter)
- Et vanlig vinglass (1 desiliter)
- Et par vanlige vinglass (1/4 liter)
- 1 halvflaske (3 1/2 desiliter)
- Noe mindre enn en helflaske (1/2 liter)
- 1 helflaske
- Mer enn en helflaske

**55** Sist gang du drakk brennevin, hvor mye omtrent drakk du da? Regn ikke med blandevann som tonic, mineralvann og lignende. Sett kun ett kryss.

- Har aldri drukket brennevin eller bare så vidt smakt det
- En liten dram eller svak drink (Mindre enn ¼ desiliter)
- En stor dram eller en sterk drink (1/4 desiliter)
- Et par drammer eller drinker (½ desiliter)
- Omtrent en kvart flaske (1 desiliter)
- Litt mer enn en kvart flaske (1 ½ desiliter)
- Noe mindre enn en halv flaske (2 desiliter)
- Omtrent en halvflaske (1/3 liter)
- Mer enn en halvflaske

**56** Vil du si du har problemer med bruk av alkohol?

- Ja
- Nei → **Gå til 58**

→ **57** Har du i løpet av de siste 12 månedene søkt behandling for dette?

- Ja
- Nei

**58** Har du noen gang i løpet av de siste 12 månedene kommet opp i noen av følgende vanskeligheter fordi du har drukket for mye?

	Ja	Nei
Uvennskap eller krangel	<input type="checkbox"/>	<input type="checkbox"/>
Slagsmål	<input type="checkbox"/>	<input type="checkbox"/>
Problemer på arbeidsstedet eller skolen	<input type="checkbox"/>	<input type="checkbox"/>
Ulykker eller skader	<input type="checkbox"/>	<input type="checkbox"/>
Blitt innbrakt av politiet	<input type="checkbox"/>	<input type="checkbox"/>

**59** Har det i løpet av de siste 12 månedene hendt deg at...

	Ja	Nei
... du har hatt vansker med å slutte å drikke?	<input type="checkbox"/>	<input type="checkbox"/>
... du har bekymret deg for ditt eget alkoholbruk?	<input type="checkbox"/>	<input type="checkbox"/>
... du ikke har orket å stå opp til vanlig tid om morgenen fordi du drakk dagen før?	<input type="checkbox"/>	<input type="checkbox"/>
... du har følt deg så uvel at du ikke orket å gå på arbeid fordi du drakk dagen før?	<input type="checkbox"/>	<input type="checkbox"/>
... du har kjørt bil under påvirkning av alkohol?	<input type="checkbox"/>	<input type="checkbox"/>
... du har blitt kritisert for ditt alkoholbruk av noen av dine nærmeste?	<input type="checkbox"/>	<input type="checkbox"/>
... noen av dine venner eller bekjente har gitt uttrykk for at du burde drikke mindre?	<input type="checkbox"/>	<input type="checkbox"/>

**60** Hvis du har en ektefelle/partner, samboer eller fast kjæreste, pleier han/hun å drikke alkohol, og i tilfelle hvor ofte?

- Jeg har ingen ektefelle/partner/kjæreste
- Han/hun drikker ikke alkohol
- 1 - 4 ganger i året
- 5 - 10 ganger i året
- Omtrent 1 gang i måneden
- 2-3 ganger i måneden
- Omtrent en gang i uken
- 2 - 4 ganger i uken
- Hver dag eller nesten hver dag

**61** Hender det at dine venner og bekjente drikker noen form for alkohol? Sett kun ett kryss.

- De fleste/alle drikker alkohol
  - Noen drikker, andre drikker ikke alkohol
  - De fleste drikker ikke alkohol
  - Ingen/nesten ingen drikker alkohol
- } → Gå til **63**

→ **62** Kan du forsøke å gi et anslag over hvor ofte de pleier å drikke alkohol? Sett kun ett kryss.

- 1 - 4 ganger i året
- 5 - 10 ganger i året
- Omtrent 1 gang i måneden
- 2-3 ganger i måneden
- Omtrent en gang i uken
- 2 - 4 ganger i uken
- Hver dag eller nesten hver dag





**63** Har du noen gang brukt narkotika?

Ja

Nei → Gå til **70**

→ **64** Har du noen gang røykt marihuana eller hasj (eller brukt disse stoffene på annen måte)?

Ja

Nei → Gå til **68**

→ **65** Omtrent hvor mange ganger tilsammen har røykt marihuana eller hasj (eller brukt disse stoffene på annen måte)?

ganger tilsammen

**66** Hvor gammel var du første gang du brukte hasj eller marihuana?

år

**67** Hvor mange ganger har du brukt hasj eller marihuana i løpet av de siste 12 månedene?

ganger

**68** Har du noen gang brukt andre ulovlige/illegale rusmidler?

Ja

Nei → Gå til **71**

→ **69** Vil du si du har problemer med bruk av narkotika?

Ja

Nei → Gå til **71**

→ **70** Har du i løpet av de siste 12 månedene søkt behandling for dette?

Ja

Nei



## Bakgrunnsopplysninger

**71** Er du...

... gift eller registrert partner? → Gå til **73**

... samboende? → Gå til **75**

... enslig?

→ **72** Har du vært gift eller samboende tidligere?

Ja → Gå til **78**

Nei → Gå til **80**

**73** Hvilken måned og år giftet du deg?

Måned:

År:

**74** Var dere samboende før dere ble gift?

Ja

Nei → Gå til **75**

→ **75** Hvilken måned og år flyttet dere sammen?

Måned:

År:

**76** Hva er den høyeste utdanningen din ektefelle/samboer har fullført?

Grunnskole

Videregående skole, 1-2 års varighet

Videregående skole, 3-4 års varighet

Høgskole/universitet, 1-4 års varighet

Høgskole/universitet, 5 år eller mer

Vet ikke

**77** Har du vært gift eller samboer med andre tidligere?

Ja

Nei → Gå til **80**

→ **78** Hvor mange tidligere ekteskap eller samboerskap har du hatt?

ekteskap/samboerskap



**79** Vennligst før opp tidligere perioder da du har hatt ektefelle eller samboer. Start med det første forholdet du hadde.

Første forhold

{	Samboer fra....	Måned:	År:							Samboer til....	Måned:	År:						
	Måned:	År:								Måned:	År:							
	Måned:	År:								Måned:	År:							
	Måned:	År:								Måned:	År:							

Andre forhold

{	Samboer fra....	Måned:	År:							Samboer til....	Måned:	År:						
	Måned:	År:								Måned:	År:							
	Måned:	År:								Måned:	År:							
	Måned:	År:								Måned:	År:							

Tredje forhold

{	Samboer fra....	Måned:	År:							Samboer til....	Måned:	År:						
	Måned:	År:								Måned:	År:							
	Måned:	År:								Måned:	År:							
	Måned:	År:								Måned:	År:							

Fjerde forhold

{	Samboer fra....	Måned:	År:							Samboer til....	Måned:	År:						
	Måned:	År:								Måned:	År:							
	Måned:	År:								Måned:	År:							
	Måned:	År:								Måned:	År:							





**80 Har du barn?**

Ja

Nei → **Gå til 82**

**81 Hvor mange?**

barn

**82 Har du har fullført noen utdanning etter ungdomsskolen?**

Ja

Nei → **Gå til 84**

**83 Hvor mange år tilsammen er denne/disse utdanningen(e)?**

år tilsammen

**84 Har du sluttet skole/utdanning uten å ta avsluttende eksamener? Sett så mange kryss som passer.**

Ja, 9 årig grunnskole

Ja, videregående skole. Vennligst spesifiser linje/fag:

Ja, annen skole/utdanning. Vennligst spesifiser:

Nei

**85 Hva er din månedslønn i hele kroner før skatt? Dersom du har time - eller ukentlig lønn, lønn som varierer eller lignende, regn dette om til gjennomsnittlig lønn pr. måned.**

hele kroner

**86 Hvor stor er husholdningens årlige inntekt før skatt? Regn med alle inntektskilder som for eksempel lønn og offentlige overføringer.**

mindre enn 99 000 kroner

100 000 - 199 999 kroner

200 000 - 299 999 kroner

300 000 - 399 999 kroner

400 000 - 499 999 kroner

500 000 - 599 999 kroner

600 000 - 699 999 kroner

700 000 - 799 999 kroner

800 000 - 899 999 kroner

900 000 - 999 999 kroner

mer enn 1 000 000 kroner



## Figurregister

1.	Oversikt over svarinngang .....	8
2.	Antall returnerte skjema per uke .....	8

## Tabellregister

1.	Nøkkeltall for undersøkelsen.....	6
2.	Utvalg med trekksannsynligheter og vektor. 1987 .....	7
3.	Svarprosent og frafall etter kjønn, alder og landsdel for hele utvalget. Prosent av bruttoutvalg .....	9
4.	Bruttoutvalg, frafall, nettoutvalg og forskjell mellom netto- og bruttoutvalg fordelt på kjønn, alder og landsdel for hele utvalget. Prosent.....	10
5.	Forventet standardavvik for observerte prosentandeler ved ulike utvalgsstørrelser.....	11