

Carsten Wiecek

**Undersøkelse om fremtidsplaner,
familie og samliv**
- Dokumentasjonsrapport

Notater

Forord

Denne dokumentasjonsrapporten gir en oversikt over gjennomføringen av den postale undersøkelsen om fremtidsplaner, familie og samliv.

Ved Seksjon for intervjuundersøkelser i Statistisk sentralbyrå har Tor Morten Normann og Carsten Wiecek hatt ansvaret for gjennomføringen av undersøkelsen. Thore Nafstad-Bakke har trukket utvalget og Berit Svanøe-Hafstad har vært ansvarlig for programmering av Blaiseskjema til innsjekkingen av skjema, dataregistreringen og tilrettelegging av data. Innsjekkingen og den manuelle dataregistreringen av returnerte skjema ble utført av Kyrre Aas, Sølvi Helmersen Aalbu, Rita Knutsen Ims, Mary Anne Gløboden, Tor Morten Normann og Carsten Wiecek. Kari Grøholt har vært intervjuerkontakt i forbindelse med telefonpurringen.

Dag Roll Hansen fra Seksjon for metoder og standarder fungerte som rådgiver i forbindelse med kognitive intervju som ble gjennomført for å utvikle spørsmålene i spørreskjemaet. Grovtrekningen av utvalget ble gjennomført av Tove Bergseteren fra Seksjon for Befolknings- og utdanningsstatistikk.

Innhold

1. Oppdragsgiver og formål	3
2. Planlegging.....	3
3. Utvalg	4
4. Datainnsamling.....	4
5. Frafall.....	8
6. Utvalgsskjevhet.....	9
7. Utvalgsvarians	10
8. Innsamlingsfeil og bearbeidingsfeil	12

Tabeller og figurer:

Tabell 1: Nøkkeltall for undersøkelsen	3
Tabell 2: Oversikt over feltperioden	4
Tabell 3: Utsending av nye skjema i forbindelse med telefonpurringen	5
Figur 1: Oversikt over svarinnngang.....	5
Figur 2: Antall returnerte skjema per uke.....	6
Tabell 4: Oversikt over feltperioden og skjemainngang. Absolutt, gjennomsnitt pr. uke og svarprosent pr. fase	6
Tabell 5: Oversikt over frafallsgrunner	8
Tabell 6: Svarprosent og frafall etter kjønn, alder og landsdel for hele utvalget. Prosent av bruttoutvalg	9
Tabell 7: Bruttoutvalg, frafall, nettoutvalg og forskjell mellom netto- og bruttoutvalg fordelt på kjønn, alder og landsdel for hele utvalget. Prosent	10
Tabell 8: Forventet standardavvik for observerte prosentandeler ved ulike utvalgsstørrelser	11

Vedlegg:

A. Informasjonsbrev (bokmål/nynorsk)	15
B. Spørreskjema (bokmål)	17
C. Spørreskjema (nynorsk).....	29
D. Instruks til telefonpurring.....	41
E. Instruks til telefonpurring (CATI)	43
F. Oversikt over spørsmål i telefonpurring	45
G. Instruks til dataregistrering	46

De sist utgitte publikasjonene i serien Notater	58
---	----

1. Oppdragsgiver og formål

Statistisk Sentralbyrå (SSB) ved Seksjon for intervjuundersøkelser gjennomførte i perioden januar til mai 2003 en postal spørreundersøkelse om fremtidsplaner, familie og samliv. Oppdragsgiveren for undersøkelsen var SSBs Seksjon for demografi og levekårsforskning. Kontaktpersonene i Seksjon for demografi og levekårsforskning var Turid Noack og Torkild Lyngstad.

Formålet med denne undersøkelsen var bl.a. å fremskaffe ny kunnskap om hvordan ulike velferdstiltak kan tilpasses skiftende familieformer. Spørsmålene dreier seg om hvordan enslige og par innretter seg i hverdagen. Holdninger til ulike familiespørsmål blir også tatt opp.

Tabell 1: Nøkkeltall for undersøkelsen

Nøkkeltall	Antall	Prosent
Utvalg (personer trukket ut)	10 000	100,0
Avgang (døde, personer bosatt i utlandet)	18	
Bruttoutvalg	9 982	100,0
Frafall	3 665	36,7
Nettoutvalg (personer som svarte)	6 317	63,3
Utvalgsskjevhet (grupper som er over-/underrepresentert i nettoutvalget med mer enn +/- 2 prosentpoeng): Kvinner + 4,4 % - Menn - 4,4 %		
Innsamlingsmetode: Postal undersøkelse med telefonpurring		
Omfanget: 12 sider, 75 spørsmål.		
Feltperiode: 6. januar - 9. mai 2003 (18 uker)		

2. Planlegging

I forbindelse med utarbeidelsen av spørreskjemaet til denne undersøkelsen ble det gjennomført en serie med 8 kognitive intervju. Kognitive intervju gjennomføres ved at en og en person blir intervjuet for å avdekke hvilke kognitive prosesser respondenter går gjennom når de besvarer et spørreskjema. Hensikten er at de som jobber med utformingen av spørreskjema skal få hjelp til å utforme best mulige spørsmål. Slike intervju kan også brukes til andre formål, blant annet begrepsavklaring og utforming av informasjon til respondentene. I forbindelse med denne undersøkelsen ble kognitive intervju gjennomført for å utvikle spørsmålene i spørreskjemaet. Alle intervjuene ble tatt opp på video slik at de kunne analyseres i etterkant, og personer involvert i prosjektet observerte intervjuene ved å sitte bak et enveisspeil.¹

Intervjuene ble gjennomført i ukene 43 - 45, 2002. Dag Roll Hansen fra Seksjon for metoder og standarder fungerte som rådgiver og bidro til gjennomføringen av en del av intervjuene. Oppdragsgiver deltok som observatører ved intervjuene. Intervjuene foregikk ved at intervjuobjektet fikk en generell orientering om hvordan intervjuet skulle gjennomføres og hensikten med intervjuet, for så å få utdelt spørreskjemaet. Intervjuobjektet ble oppfordret til å fylle ut skjemaet og kommentere både spørsmål og svaralternativer underveis. Den som gjennomførte intervjuet fulgte opp med utdypende spørsmål etter hvert. Endringer i skjema på bakgrunn av kognitive intervju ble foretatt fortløpende, slik at de ulike intervjuobjektene fikk litt ulike versjoner av skjema. Det foreligger ingen

¹ Både når det gjelder videoopptak og observasjon gjennom enveisspeil blir respondenten spurt om samtykke til dette på forhånd. Opptak og observasjon blir bare gjennomført dersom respondenten samtykker. Videoopptak slettes når de er analyserte og spørreskjema er ferdig utviklet.

samlet dokumentasjon av endringer i skjema på bakgrunn av disse intervjuene, men det ble foretatt en rekke endringer og justeringer både i spørsmål og svaralternativer.

3. Utvalg

Til utvalget ble det trukket 10 000 personer fra BEBAS per 31. desember 2002.² Dette utvalget ble stratifisert på grunnlag av kjønn. Det ble trukket blant kvinner i alderen 20 - 44 år og blant menn i alderen 23 - 47 år. Fordelingen mellom kjønnene var slik at alle hadde lik trekkesannsynlighet. Et annet utvalgs-kriterium var at minst én av foreldrene til den trukne personen måtte ha Norge som fødeland.

4. Datainnsamling

4.1. Utsending av materiell og telefonpurring

I denne undersøkelsen ble det brukt et selvadministrert papirskjema med 75 spørsmål. Skjemaet bestod av 6 tosidige A4-sider satt sammen i et hefte som var stiftet i ryggen.

Datainnsamlingen ble gjennomført i løpet av 18 uker fra mandag 06. januar til fredag 09. mai 2003. Skjemaene som ble sendt ut fra SSB 6. januar skulle returneres til SSB i forhåndsfrankerte svarkonvolutter. Torsdag 30. januar, dvs. fire uker etter utsending av informasjonsbrev og papirskjema, ble det sendt et kombinert takke- og påminnelsesbrev til hele utvalget.³ Mandag 17. mars, altså 10 uker etter den opprinnelige utsendingen begynte telefonpurringen. Personer som ikke hadde returnert det opprinnelige skjemaet, og var villig til å delta, ble spurt om SSB skulle sende ut et nytt skjema. Selve purringen i form av en veldig kort telefonsamtale ble gjennomført ved hjelp av SSBs lokale intervjukorps⁴ (jf vedlegg 3).

Tabell 2: Oversikt over feltperioden

Faser i feltperiode	Dato	Varighet
Fase 1: Startfasen	06.01. - 30.01.03	4 uker
Fase 2: Oppfølging av svarinnngang med hjelp av takke- og påminningsbrev	31.01. - 17.03.03	6 uker
Fase 3: Telefonpurring og utsending av nye skjema	18.03. - 09.05.03	8 uker
Totalt	06.01. - 09.05.03	18 uker

Tabell 2 viser at datainnsamlingen ble gjennomført i tre faser. Startfasen fra utsending av skjema til utsending av takke- og påminningsbrevet (fase 1), perioden etter utsending av takkebrevet og før telefonpurringen (fase 2), og sluttfasen med utsending av nye skjema etter oppstart og på bakgrunn av telefonpurringen (fase 3).

² BEBAS er den sentrale demografi-/befolkningsdatabasen i SSB. oppdateres flere ganger i måneden med opplysninger fra Det sentrale folkeregisteret.

³ Det eneste unntaket var rundt 200 saker der postvesen hadde returnert den uåpnede utsendingen fordi respondenten var ukjent, hadde flyttet til ukjent adresse e.l. Her ble det ikke sendt noen påminning. Det viste seg at de fleste ukjente adresser var fortsatt registrert i BEBAS. Vi valgte å vente noen uker i håp at vedkommende ville melde flytting til folkeregisteret i mellomtiden. Til slutt brukte sendte vi skjemaene en gang til, med den oppdaterte BEBAS. Dette selv om den oppdaterte adressen var identisk med den opprinnelige.

⁴ Ved slutten av telefonpurringen brukte vi i tillegg noen av CATI - intervjuerne i Oslo.

Tabell 3: Utsending av nye skjema i forbindelse med telefonpurringen

Uke	Dato	Bokmål	Nynorsk	Sum
Uke 11	18.03.03	95	6	101
Uke 12	20.03.03	183	11	194
	25.03.03	329	35	364
	27.03.03	249	12	261
Uke 13	01.04.03	323	22	345
	03.04.03	230	14	244
	04.04.03	123	0	123
Uke 14	08.04.03	231	16	247
	10.04.03	308	3	311
Uke 16	23.04.03	67	4	71
		2 138	123	2 261

Tabell 3 viser at nye skjema ble sendt ut minst to ganger per uke etter oppstart av telefonpurringen. Formålet var at respondentene som ønsket å få tilsendt et nytt skjema, skulle motta skjemaet så rask som mulig etter gjennomført telefonpurring. Til sammen sendte vi mer enn 2 200 nye skjema. Rundt 17% av disse gikk til personer som vi ikke fikk kontakt med per telefon pga. manglende telefonnummer e.l. Hovedandelen av alle utsendte skjema ble altså sendt på bakgrunn av konkrete telefonsamtaler med personer som sa seg villig til å delta. For å oppnå en høy svarprosent blant disse var det viktig at det nye skjemaet ble sendt så rask som mulig.

4.2. Skjemainngang

Hovedtrekkene i skjemainngangen går fram av figur 1 og figur 2. De første utfylte skjemaene kom tilbake til SSB torsdag 9. januar, dvs. allerede tre dager etter utsendingen. Ut fra figur 1 kan vi se hvordan svarprosenten utviklet seg i løpet av feltperioden. Figuren viser at vi passerte en brutto svarprosent på 50 i løpet av den sjetten uken. Før telefonpurringen hadde rundt 5180 respondenter returnert skjema.

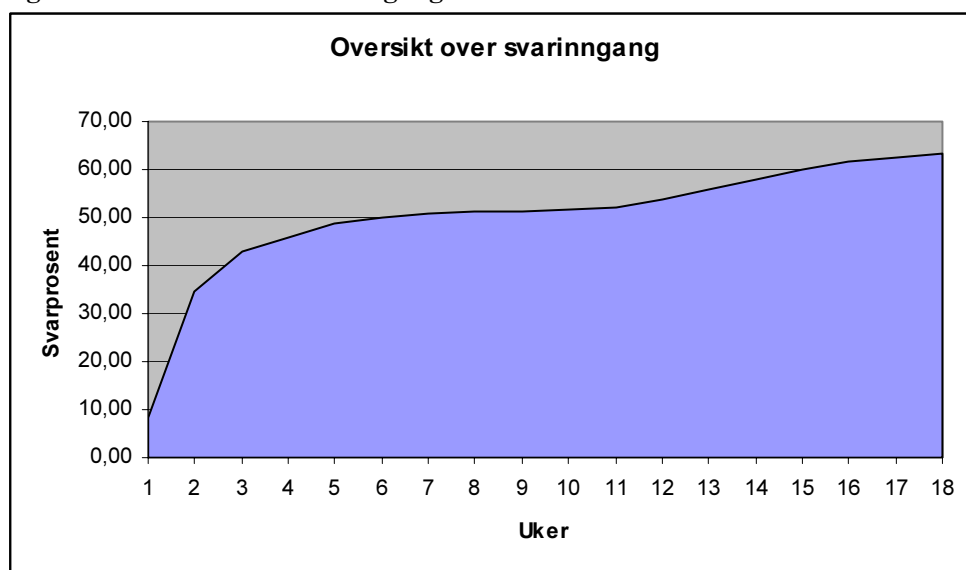
Figur 1: Oversikt over svarinngang

Ut fra figur 2, som viser antall returnerte skjema per uke, ser vi at vi hadde en god start på undersøkelsen med svært høy svarinnngang i den andre feltuken. Dette falt noe i den fjerde og femte uken. Figuren viser altså et tydelig fall i antall mottatte skjema etter uke 3 og så etter uke 5. Det siste til tross for utsendingen av takke- og påminningsbrevet. Samtidig viser figuren en viss økning i antallet returnerte skjema i ukene 12 til 17 på grunn av telefonpurringen.

Figur 2: Antall returnerte skjema per uke

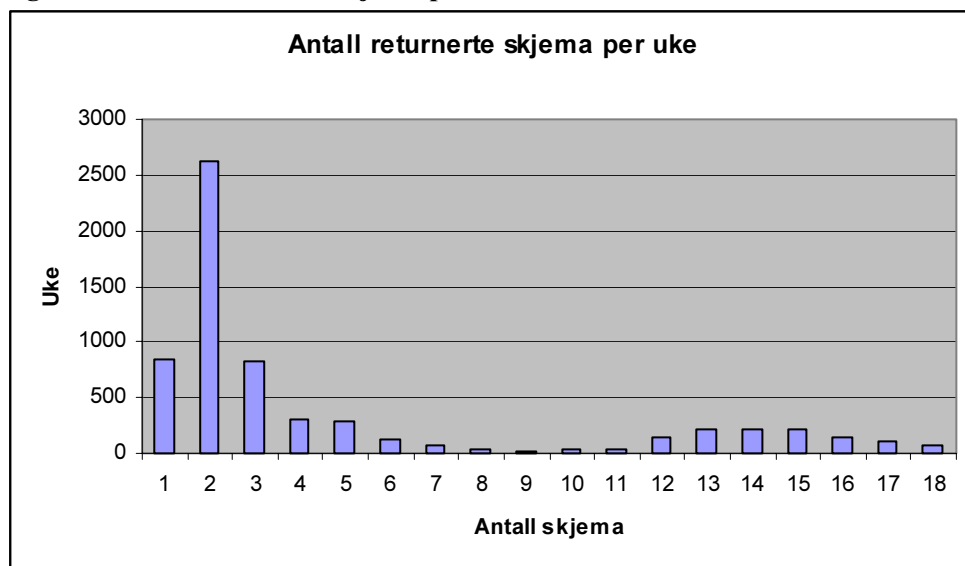

Tabell 4 viser svarinngangen for hver av de tre faser i feltperioden. Antallet mottatte skjema pr. uke var høyest i startfasen. Bare i den andre uken kom det mer enn 2600 skjema. Det gjennomsnittlige antall skjema pr. uke gikk ned fra 1150 skjema i fase 1 til mindre enn 100 skjema i fase 2, for å øke igjen til rundt 150 skjema i fase 3. Tabellen viser altså at ikke alle oppfølgings- og purretiltak er like effektive. Rundt 11% av personene som ikke hadde svart da de mottok takke- og påminningsbrevet returnerte skjemaet i løpet av de neste 6 ukene. Derimot var det mer enn 23% som svarte etter telefonpurringen. Økningen antallet returnerte skjema i den siste fasen kan blant annet forklares ved det at vi sendte ut mer enn 2 200 nye skjemaer (jf tabell 3).

Tabell 4: Oversikt over feltperioden og skjemaingang. Absolutt, gjennomsnitt pr. uke og svarprosent pr. fase

Fase i feltperiode	Varighet	Antall skjema	Gjennomsnitt pr. uke	Svarprosent
Fase 1: Startfasen	4 uker	4 601	1 150	46,09
Fase 2: Etter utsending av takke- og påminningsbrev	6 uker	582	97	10,82
Fase 3: Etter oppstart av telefonpurring til slutten av feltperioden	8 uker	1 134	142	23,63
Hele feltperiode	18 uker	6 317	351	63,28

4.3. Dataregistrering

Innsjekkingen og dataregistreringen av innkomne skjema ble gjennomført manuelt ved bruk av egne Blaise program. For å få oversikt over fremdriften i prosjektet ble innkomne skjema daglig innsjekket. En detaljert oversikt over svarinngangen er et viktig oppfølgingsverktøy i intervjuundersøkelser. Men også i postale undersøkelser bidrar den regelmessige innsjekkingen til en bedre oversikt over fremdriften i undersøkelsen. På denne bakgrunnen er det lettere å vurdere tidspunktet for planlagte tiltak som utsending av takkebrevet og oppstart av telefonpurringen. Oversikt over returnerte skjema var særlig viktig pga. den begrensede kontakten med utvalget. Bortsett fra telefonpurringen var den ensidige kommunikasjonen begrenset til informasjonsformidling via skriftlig materiell.

Dataregistreringen ble gjennomført i perioden 3.mars til 9.mai av en gruppe timearbeidere ved Seksjon for intervjuundersøkelser. Timearbeiderne hadde fått grundig opplæring. En omfattende instruks og tett dialog under hele registreringsperioden med hverandre og prosjektledelsen i seksjonen sikret at dataregistreringen ble gjennomført på en enhetlig måte. Tvilsomme skjema ble fortløpende tatt opp med oppdragsgiveren. Dersom oppdragsgiverens avgjørelser av enkelte presedenssaker var av mer grunnleggende karakter, ble instruksene tilsvarende forandret. Den siste oppdateringen av instruksene skjedde rundt tre uker etter oppstart av dataregistreringen.

På denne måten ble svarene til de 75 spørsmålene fra 6 317 spørreskjema overført til en datafil som hadde til sammen 653 variabler. Enkelte steder hadde respondentene krysset av for to eller flere svar der det ikke var tillatt eller ulogisk å krysse av for mer enn ett svar. I slike tilfelle er det ofte umulig å si hvilket av de to svaralternativene respondenten egentlig ville valgt. Etter ønske fra oppdragsgiver ble i utgangspunkt alle slike doble eller multiple svar registrert. Det vil si i de fleste av spørsmålene var det altså mulig å sette flere kryss. På disse variablene valgte vi følgende registreringsmåte: 'Ja' betyr 'besvart', 'Nei' betyr 'ikke svart'. Et viktig unntak var spørsmålene med hoppefunksjoner. Her ble vi enig med oppdragsgiveren om at vi skulle bare registrere ett kryss for å kunne opprettholde hoppstrukturen i skjemaet. Avgjørelsen ble tatt først og fremst for å redusere bearbeidingsfeil ifm dataregistreringen. Flere kryss eller manglende kryss i slike hoppesørsmål ble i utgangspunkt tolket og registrert avhengig av svarene i resten av skjemaet.

To eksempler skal synliggjøre fremgangsmåten i dataregistreringen: På det innledende spørsmålet "Vil du si at de fleste av dine venner er enslige, samboere eller gifte?" kunne respondenten svare med "flest enslige", "flest samboere" eller "flest gifte". Det var ikke spesifisert om respondenten bare skulle sette ett kryss. Det viste seg at enkelte personer hadde krysset av for flere alternativ. Svarene ble registrert med hjelp av fire variabler. Variabelen spm1_0 (venner - ubesvart) viser at 25 av 6 317 respondenter ikke svarte på spørsmålet i det hele tatt. Variablene spm1_1 til spm1_3 gir antallet respondenter som har krysset av for de enkelte svaralternativene. Spm1_1 (venner - flest enslige) viser for eksempel at 1 323 personer har "flest enslige venner" osv. I alt var det 6 343 innholdsmessige spesifiseringer fra 6 292 respondenter, det betyr i 51 tilfeller var det krysset av for mer enn et kryss.

Et eksempel på et viktig hoppesørsmål der det bare var tillatt å sette ett kryss var spørsmålet 12 på side 3 i skjemaet. Spørsmålet "Er du for tiden gift/samboer?" kunne bare besvares med "Ja" eller "Nei". Respondentene som svarte "Ja" skulle gå videre i skjema, mens de som verken var gift eller samboere skulle hoppe til spørsmål 41 på side 6 i papirskjemaet. Ifølge registreringsopplegget var det her bare mulig å registrere ett kryss. I instruksene ble det spesifisert hvordan tvilstilfelle skulle registreres: "Dersom det er ingen/flere svar eller er krysset av "Nei" i spm12 mens spm13 følgende er besvart, så registreres "Ja" i spm12 og registreringen fortsettes med spm13...". Noen respondenter hadde ved en feiltakelse hoppet over side 2 og 3. I slike tilfelle var spm5 til spm20 er ubesvart. Her ble det spesifisert i instruksene at dersom respondenten i slike saker "har svart på spm21-32 (særlig der det er krysset av "Ja" i spm32) registreres "Ja" i spm12 (gift/samboer)." På bakgrunn av spesifiseringer i instruksene ble til sammen 4 520 respondenter registrert som gift/samboer. 1780 var verken gift eller samboere. I 17 skjema var det ikke mulig å tolke et manglende eller ugyldig svar, og spørsmålet ble derfor registrert som ubesvart.

I 370 skjema fantes det flere kommentarer fra respondenten. Etter ønske fra oppdragsgiver ble disse sakene registrert med hjelp av en egen variable. For å kunne analysere disse kommentarene er det altså nødvendig å se på papirskjemaet. For å kunne finne fram til enkelte skjema ble disse sortert etter registreringsdato og initialene til personen som registreerte skjemaene.

5. Frafall

Det kan ikke forventes å få svar fra alle som er trukket ut til å delta i en frivillig undersøkelse. I denne undersøkelsen var 18 av de 10 000 personene som ble trukket ut enten døde eller bosatt i utlandet. Siden disse personene ikke tilhører populasjonen som undersøkelsen skal dekke, regnes de som avganger. Personer som går til avgang regner vi ikke med i bruttoutvalget.

I tillegg var det også en del som av ulike grunner ikke deltok i undersøkelsen (frafall). Dette kan være at vedkommende av ulike grunner ikke ønsket å delta, eller var forhindret fra å delta. Videre er det mulig at vi ikke lyktes med å komme i kontakt med personen i løpet av feltperioden ("ikke truffet"). I intervjuundersøkelser der man kommer i personlig kontakt med respondenten kan frafallet spesifiseres nærmere. I postale undersøkelser er det mye vanskeligere å identifisere frafallsårsak. For store deler av frafallet vet man rett og slett ikke hvorfor vedkommende ikke deltok i undersøkelsen.

Tabell 5: Oversikt over frafallsgrunner

Frafallsgrunn	Antall personer	Andel av frafallet	Andel av bruttoutvalget
Nekter	13	0,35	0,13
Er syk	9	0,25	0,09
Finner ikke adressen	118	3,22	1,18
Ikke returnert skjema	3 523	96,13	35,29
Annet	2	0,05	0,02
	3 665	100,00	36,72

Totalt besto frafallet i denne undersøkelsen av 3 665 personer (36,72 % prosent av bruttoutvalget). Blant disse er det bare 22 personer der vi med sikkerhet vet hvorfor vedkommende ikke deltok. 13 personer kontaktet SSB for å si de ikke ville delta. Enten ringte vedkommende til nummeret som var oppgitt i informasjonsbrevet, sendte e-post til prosjektlederen eller returnerte et tomt skjema eller et skjema med påførte kommentarer. I tillegg var det til sammen ni som ikke kunne delta pga. sykdom eller fordi de oppholdt seg på institusjon. Her var det vanligvis nære slektninger eller hjelpepersonell som tok kontakt med oss. Videre var det allerede ved første utsending rundt 200 uåpnede sendinger som kom i retur. Årsaken til returene var hovedsakelig "ukjent adresse". Disse konvoluttene ble sendt ut en gang til, med oppdatert adresse fra BEBAS. Til slutt ble likevel 188 personer stående med frafallsgrunn "finner ikke adressen". For det store flertall kan vi ikke oppgi noen frafallsgrunn (jf tabell 5).

Tabell 6 viser hvordan bruttoutvalget fordeler seg prosentvis på svar og frafall etter kjønn, alder og bosted (landsdel). I tabellen legger vi merke til noen forskjeller når det gjelder svarprosent. Svarprosenten blant kvinner er betydelig høyere enn blant menn. Noe som kanskje kan forklares med tematikken til denne undersøkelsen. Den relativt lave svarprosenten blant menn forklarer også hvorfor svarprosenten er lavere blant de eldste i utvalget. Utvalget var stratifisert på grunnlag av kjønn og alder. Til bruttoutvalget ble det trukket kvinner i alderen 20-44 år og menn i alderen 23-47 år. Med andre ord var det i bruttoutvalget bare menn i aldersklassen 45 - 47 år. Det er også visse forskjeller mellom landsdelene når det gjelder svarprosent og frafall. Vi ser at vi har en noe lavere svarprosent på Østlandsområdet enn i resten av landet. Dette gjelder særlig fylkene Østfold, Buskerud, Vestfold (Østlandet ellers).

Tabell 6: Svarprosent og frafall etter kjønn, alder og landsdel for hele utvalget. Prosent av bruttoutvalg

	I alt	Svar	Frafall	Antall personer
I alt	100	63,3	36,7	9 982
Kjønn				
Mann	100	57,9	42,1	5 130
Kvinne	100	69,0	31,0	4 852
Alder				
20-24 år	100	62,1	37,9	1 207
25-29 år	100	64,3	35,7	1 851
30-34 år	100	65,2	34,8	2 147
35-39 år	100	61,7	38,3	2 159
40-44 år	100	64,2	35,8	2 030
45-47 år	100	58,0	42,0	588
Landsdel				
Akershus og Oslo	100	62,6	37,4	2 203
Hedmark og Oppland	100	64,5	35,5	815
Østlandet ellers	100	58,9	41,1	1 834
Agder og Rogaland	100	64,5	35,5	1 458
Vestlandet	100	65,6	34,4	1 716
Trøndelag	100	64,3	35,7	917
Nord-Norge	100	64,8	35,2	1 039

6. Utvalgsskjevhet

Frafall kan føre til utvalgsskjevhet dersom fordelingen av et bestemt kjennemerke er annerledes blant dem som svarte (nettoutvalget) enn blant alle som er trukket ut til undersøkelsen (bruttoutvalget). Utvalgsskjevhet i forhold til ett kjennemerke medfører ikke nødvendigvis at nettoutvalget er skjevt i forhold til andre kjennemerker. På den annen side gir godt samsvar mellom fordelingene i netto- og bruttoutvalget for ett eller flere kjennemerker ingen garanti for at utvalget ikke er skjevt på andre kjennemerker. Det er spesielt vanskelig å oppdage dette dersom vi ikke kjenner den faktiske fordelingen av kjennemerket i bruttoutvalget. Akkurat dette er ofte tilfellet i undersøkelser som måler meninger og holdninger, som en del av spørsmålene i denne undersøkelsen gjør.

Vi kan også snakke om utvalgsskjevhet når fordelingen av et bestemt kjennemerke er annerledes i bruttoutvalget enn i populasjonen som undersøkelsen skal si noe om. Slik utvalgsskjevhet kan oppstå i utvalgstrekkingen, hvor tilfeldigheter kan føre til at fordelingen av enkelte kjennemerker i utvalget ikke er helt lik fordelingen i populasjonen (utvalgsvarians). I denne undersøkelsen har vi fulgt normale rutiner for tilfeldig trekking av utvalg, og har ingen indikasjoner på at det har oppstått betydelig utvalgsvarians.

I vurderingen av utvalgsskjevhet bør en knytte større oppmerksomhet til avvikene mellom nettoutvalget og bruttoutvalget enn mellom bruttoutvalget og populasjonen. Avvikene mellom bruttoutvalget og populasjonen skyldes tilfeldig utvalgsvarians, og en kan forvente at de personene som trekkes ut i hver befolkningsgruppe ikke skiller seg systematisk fra de som ikke trekkes ut. Dersom en ønsker å presentere data for et tverrsnitt av det norske folk, vil grupper som er underrepresentert i bruttoutvalget veie for lite i de samlede resultatene. Innenfor hver gruppe vil personene som er trukket ut være representative for sin gruppe. Slike skjevheter er erfaringsmessig små, og vi vil derfor ikke gå nærmere inn på dette.

Når det gjelder sammenlikninger mellom nettoutvalget og bruttoutvalget har man alltid en risiko for at de personene i en befolkningsgruppe som faktisk har deltatt (nettoutvalget), skiller seg systematisk fra de personene som ikke har deltatt (frafallet). Hvis temaet en studerer (den avhengige variabelen) har en særlig sterk sammenheng med kjennetegn som er skjevt fordelt i utvalget, kan en vurdere å vekte datamaterialet for å minske effekten av skjevhetene. For at dette skal ha noen hensikt, bør imidlertid skjevhetene være betydelige. I de fleste tilfeller vil skjevhetene imidlertid være for små til at vekting har noen hensikt.

Vurderingen av skjevheter i denne undersøkelsen tar utgangspunkt i tabell 7. Den tar for seg kjennemerkeene kjønn, alder og landsdel, og ser på fordelingen i bruttoutvalget, nettoutvalget og blant frafallet.

Tabell 7: Bruttoutvalg, frafall, nettoutvalg og forskjell mellom netto- og bruttoutvalg fordelt på kjønn, alder og landsdel for hele utvalget. Prosent

	Bruttoutvalg	Nettoutvalg	Frafall	Netto-Brutto
Totalt	100	100	100	0
Kjønn				
Mann	51,4	47,0	58,9	-4,4
Kvinne	48,6	53,0	41,1	4,4
Alder				
20-24 år	12,1	11,9	12,5	-0,2
25-29 år	18,5	18,9	18,0	0,4
30-34 år	21,5	22,1	20,4	0,6
35-39 år	21,6	21,1	22,5	-0,5
40-44 år	20,3	20,6	19,8	0,3
45-47 år	5,9	5,4	6,7	-0,5
Landsdel				
Akershus og Oslo	22,1	21,8	22,5	-0,3
Hedmark og Oppland	8,2	8,3	7,9	0,1
Østlandet ellers	18,4	17,1	20,5	-1,3
Agder og Rogaland	14,6	14,9	14,1	0,3
Vestlandet	17,2	17,8	16,1	0,6
Trøndelag	9,2	9,3	8,9	0,1
Nord-Norge	10,4	10,7	10,0	0,3
Antall personer	9 982	6 317	3 665	

Når det gjelder kjennemerkeene alder og landsdel er det stort sett samsvar mellom fordelingen i bruttoutvalget og fordelingen i nettoutvalget. Her er det kun personer bosatt på Hedmark og Oppland som har avvik mellom bruttoutvalg og nettoutvalg på mer enn ett prosentpoeng. Disse er noe underrepresenterte i nettoutvalget. Ellers er avvikene små. For kjennemerket kjønn derimot er det store avvik mellom fordelingen i bruttoutvalget og fordelingen i nettoutvalget. Det er ikke regnet ut vekter, men i forbindelse med analyse av variabler som korrelerer sterkt med kjønn, bør det vurderes.

7. Utvalgsvarians

Resultater som bygger på opplysninger om et utvalg av den befolkningen som den enkelte undersøkelse dekker, vil alltid ha en viss usikkerhet knyttet til seg. Denne usikkerheten kalles utvalgsvarians. Når utvalget blir trukket etter reglene for tilfeldig utvalg, er det mulig å beregne hvor stor utvalgsvariansen kan ventes å bli.

Et hyppig brukt mål på usikkerheten i resultatet for et kjennemerke, er standardavviket til den observerte verdien av dette kjennemerket. Størrelsen på dette standardavviket avhenger av tallet på observasjoner i utvalget, måten utvalget er trukket på og fordelingen til det aktuelle kjennemerket i befolkningen. Fordelingen i befolkningen kjenner vi vanligvis ikke, men det er mulig å anslå standardavviket i utvalgsfordelingen ved hjelp av observasjonene i utvalget.

Det er ikke foretatt egne beregninger av slike anslag for denne undersøkelsen. Tabell 8 viser likevel størrelsen på standardavviket for observerte prosentandeler ved ulike utvalgsstørrelser. Av tabellen går det fram at usikkerheten øker når antall observasjoner minker og når prosenttallet nærmer seg 50.

Tabell 8: Forventet standardavvik for observerte prosentandeler ved ulike utvalgsstørrelser

Antall observasjoner	5/95	10/90	15/85	20/80	25/75	30/70	35/65	40/60	50/50
25	4,4	6,1	7,3	8,2	8,8	9,4	9,7	10,0	10,2
50	3,1	4,3	5,1	5,7	6,2	6,5	6,8	7,0	7,1
100	2,2	3,0	3,6	4,0	4,4	4,6	4,8	4,9	5,0
500	1,0	1,3	1,6	1,8	1,9	2,1	2,1	2,2	2,2
1 000	0,7	0,9	1,1	1,3	1,4	1,4	1,5	1,5	1,6
2 000	0,5	0,7	0,8	0,9	1,0	1,0	1,1	1,1	1,1
3 000	0,4	0,5	0,7	0,7	0,8	0,8	0,9	0,9	0,9
4 000	0,3	0,5	0,6	0,6	0,7	0,7	0,8	0,8	0,8
5 000	0,3	0,4	0,5	0,6	0,6	0,6	0,7	0,7	0,7
6 000	0,3	0,4	0,5	0,5	0,6	0,6	0,6	0,6	0,6
7 000	0,3	0,4	0,4	0,5	0,5	0,5	0,6	0,6	0,6
8 000	0,2	0,3	0,4	0,4	0,5	0,5	0,5	0,5	0,6
9 000	0,2	0,3	0,4	0,4	0,5	0,5	0,5	0,5	0,5
10 000	0,2	0,3	0,4	0,4	0,4	0,5	0,5	0,5	0,5

Ved hjelp av standardavviket er det mulig å beregne et intervall som med en bestemt sannsynlighet inneholder den sanne verdi av en beregnet størrelse (den verdien vi ville ha fått dersom vi hadde foretatt en totaltelling i stedet for en utvalgsundersøkelse). Slike intervaller kalles konfidensintervaller hvis de er konstruert på en bestemt måte: La M være den beregnede størrelsen og S være et anslag for standardavviket til M . Konfidensintervallet med grensene $(M-2S)$ og $(M+2S)$, vil med omtrent 95 prosent sannsynlighet inneholde den sanne verdien.

Følgende eksempel illustrerer hvordan en kan bruke tabell 9 for å finne konfidensintervaller: Anslaget på standardavviket til et observert prosenttall på 70 er 0,6 når antall observasjoner er 6 000. Konfidensintervallet for den sanne verdi får grensene $70 \pm 2 \times 0,6$. Det vil si at intervallet som strekker seg fra 68,8 til 71,2 prosent med 95 prosent sannsynlighet inneholder den tallstørrelsen en ville fått om hele befolkningen hadde vært med i undersøkelsen.

Konfidensintervall kan konstrueres for ulike sikkerhetsnivå. Et konfidensintervall med grensene $(M+S)$ og $(M-S)$ vil med 68 prosent sannsynlighet inneholde populasjonens sanne verdi. Et konfidensintervall med grensene $(M+2,6S)$ og $(M-2,6S)$ vil med 99 prosent sannsynlighet inneholde populasjonens sanne verdi.

Ofte er det ønskelig å sammenlikne prosenttall for flere grupper. Når to usikre tall sammenliknes, vil usikkerheten på forskjellen mellom dem vanligvis bli større enn usikkerheten knyttet til hvert enkelt tall. Standardavviket til forskjeller mellom to prosenttall er lik kvadratroten av summen av kvadratene av standardavvikene til enkelttallene. Når en har anslag for standardavviket til slike forskjeller, kan en konstruere konfidensintervall for den sanne verdi på samme måte som beskrevet ovenfor.

8. Innsamlingsfeil og bearbeidingsfeil

I enhver undersøkelse, både i totaltelling og utvalgsundersøkelser, vil det forekomme svar som er feil. Feilene kan oppstå både i forbindelse med innsamlingen og under bearbeidingen. Innsamlingsfeil kan komme av at respondenten avgir feil svar. Det kan skyldes vansker med å huske forhold tilbake i tiden, at et spørsmål blir misforstått eller dersom spørsmålet gjelder kompliserte forhold. Innsamlingsfeil kan også oppstå fordi respondenten bevisst gi feilaktige svar, for eksempel dersom spørsmål oppfattes som ømtålige. Vurderingene som ligger til grunn for et svar kan også bli påvirket av hva respondenten oppfatter som sosialt akseptabelt. I en postal undersøkelse er dette vanligvis en mindre fare enn under et telefon- eller besøksintervju der respondenten svarer direkte. Bearbeidingsfeil er avvik mellom den verdien som registreres inn og den verdien som til slutt rapporteres ut. Slike feil kan oppstå for eksempel under avledninger (omkodinger). Vi har kontrollert dataene fra denne undersøkelsen uten at vi har oppdaget feil som kan ha betydning for resultatene.

Når en har rettet opp feil så langt det er mulig, er erfaringen at de statistiske resultatene i de fleste tilfeller påvirkes forholdsvis lite av både innsamlingsfeil og bearbeidingsfeil. Virkningen av feil kan likevel være av betydning i noen tilfeller, og det er klart at ikke alle feil oppdages. Dette er imidlertid en usikkerhet vi må leve med.

Datainnsamlingen i denne undersøkelsen foregikk ved hjelp av et spørreskjema som respondenten fikk tilsendt i posten. I slike postale undersøkelser er det selvadministrerte papirskjemaet vanligvis det eneste virkemidlet man har for å styre datainnsamlingen. Dersom kommunikasjonsformen er ensidig visuell åpnes det for en del målefeil fordi respondenten har ingen intervjuer til stede som kan holde interessen oppe, oppklare misforståelser underveis og veilede i forhold til hoppstrukturen i skjemaet. Fordi spørreskjemaet er av sentral betydning i postale undersøkelser vil vi helt til slutt kommentere noen sider ved skjemaet som kan være mulige feilkilder. Dette selv om disse feilkildene er av liten betydning for hele undersøkelsen.

8.1. Spørsmålsformulering, rekkefølge og hoppstrukturen i skjema

Som tidligere nevnt så fulgte dataregistreringen hoppstrukturen til spørreskjemaet. I papirskjemaet var det særlig to viktige hoppefunksjoner⁵. På bakgrunn av denne hoppstrukturen skulle spørsmålene 13-32 bare besvares av respondenter som enten var gifte eller samboere, og spørsmålene 33-40 bare av de som var gifte. Enkelte respondenter hoppet over spørsmål 13 følgende selv om de senere har oppgitt at de er samboere. Det virker som om spørsmålsformuleringen "*Er du for tiden gift/samboer?*" ble misforstått, og at noen respondenter rett og slett ikke har lagt merke til begrepet "samboer". Noe lignende gjelder spørsmålet "*Opplevde du i løpet av din oppvekst at dine foreldre flyttet fra hverandre?*". Det var noen respondenter som svarte ja, og som spesifiserte i oppfølgingsspørsmålet "*Hvor gammel var du da dine foreldre flyttet fra hverandre?*" at de var eldre enn 18 år.⁶ I motsetning til PC-assistert intervjuing var det her ingen mulighet for direkte kontroll av svarkonsistens mellom de to spørsmål.

Et annet eksempel der spørsmålsformuleringen og skjemaoppbyggingen viste seg å være lett å misforstå var spørsmålene om eksisterende og forventede barn. For å gjøre skjemaet kortere og for å få bedre utbytte av informasjonen skal oppdragsgiveren etter datainnsamlingen koble opplysninger fra blant annet folkeregisteret til intervjudataene. På denne bakgrunnen var det ikke nødvendig å spørre om og hvor mange barn respondenten har. Dersom respondenten svarte ja på det innledende spørsmålet "*Regner du med å få barn i fremtiden?*"⁷ oppstod det en del uklarheter i forbindelse med de

⁵ Jf spørsmål 12 og 33. Andre spørsmål med hoppefunksjoner var spørsmål 16, 37, 39, 48, 51, 54, 57, 58, 60, 61 og 64.

⁶ Dette ble oppdaget etter noen uker med dataregistrering der vi hadde tillatt alle verdier fra "0-48 år". I samsvar med oppdragsgiveren ble det ikke lagt noen andre grenser for gyldige verdier (jf kommentar til spørsmål 64 og 65 på side 10).

⁷ Spørsmål 54 på side 9 i skjemaet.

følgende spørsmål der det skulle spesifiseres nærmere hvor mange og hva slags barn det var⁸. Her kunne man innledningsvis ha spurt etter det om respondenten har egne barn.

Spørsmål 60 inneholder nok et eksempel for en hoppstruktur som mange respondenter ikke har lagt merke til. En rekke respondenter som ifølge spørsmål 60 ikke bor sammen med barn *under 16 år* har i oppfølgingsspørsmålet 61 spesifisert hvilken kategori disse barna tilhører. Her skulle man ev. ha gjentatt betingelsen og valgt følgende formulering: "*Vi ønsker å vite hvor mange barn under 16 år i hver av kategoriene nevnt under som bor fast i din husholdning*".

8.2. Vanskelige spørsmål som stiller store krav til respondenten

Noen typer spørsmål stiller større krav til interesse hos respondentene enn andre. Dersom det blir for vanskelig å svare på et spørsmål så kan dette synliggjøres på forskjellige måter i et spørreskjema. Noen respondenter kommenterer dette direkte, andre lar være å svare på akkurat dette spørsmålet og noen gir helt opp. Spørsmål i tabellformat med mange utsagn er slike spørsmål som lett kan oppfattes som vanskelige. Også spørsmål som gjelder tidsperioder som ligger langt tilbake i tiden kan bli vanskelig å svare nøyaktig på. Ett eksempel er spesifiseringen av tidligere samboerforhold og ekteskap respondenten har levd i. Dette spørsmålet ble også identifisert som vanskelig i forbindelse med kognitive intervju, men ble likevel beholdt. Ifølge svarene på spørsmål 51 var det til sammen 2 074 respondenter som hadde vært gift eller samboer tidligere. Blant disse var det 1 872 personer som har oppgitt i hvilket år de inngikk sitt (første av) tidligere samboerforhold. Noen samboerforhold går helt tilbake til 1 970. Det kan være vanskelig å huske ting som ligger langt tilbake i tiden, særlig når det er snakk om flere samboerforhold. Derfor kunne respondenten spesifisere tidspunktet med hjelp av "årstid" dersom han/ hun ikke husket riktig måned. Men også bruken av denne hjelpevariabelen er ikke uproblematisk.⁹ Avslutningsvis skal det nevnes at et ukjent antall respondenter har oppgitt et tidspunkt for "fraflyttingen" da forholdet ble avsluttet pga. dødsfall. I noen skjema har respondenten skrevet inn en liten kommentar ved siden av spørsmålet (ektefelle døde e.l.).

8.3. Misforståelse av begreper

Noen respondenter skjønnte ikke betydningen av det å være "sysselsatt". Seksjonen for intervjuundersøkelser fikk en del henvendelser fra deltakere der det ble tydelig at mange personer koblet begrepet til ulike tiltak fra Aetat e.l. En del respondenter reagerte negativt på begrepet sysselsatt, og ville ikke regne seg selv eller partneren sin som sysselsatt.¹⁰ Her hadde det eventuelt vært enklere å bruke betegnelsen "i lønnet arbeid"¹¹.

I spørsmålene 73 og 74 kunne respondentene velge ett eller flere av følgende svaralternativer: "*Foreldre; Søskene; Ektefelle/ samboers foreldre; Ektefelle/ samboers Søskene; Venner; Nei, ingen*". I forbindelse med dataregistreringen var det ikke mulig å kombinere det siste svaralternativet "*Nei, ingen*" sammen med de andre.¹² Likevel var det siste svaralternativet ikke helt entydig. Dersom respondenten svarte "Nei, ingen" på et spørsmål som "*Er det noen av disse som du i de siste 12 måneder har vært på ferie sammen med?*" kunne det bety at han/ hun ikke var på ferie med noen av de nevnte personene, eller ikke var på ferie med andre personer i det hele tatt. Her kunne man kanskje ha valgt formuleringer som "*Nei, ingen av disse*" og "*Nei, var ikke på ferie*".

⁸ Jf kommentarene til spørsmål 54 til 62 i instruksjonen til dataregistreringen.

⁹ Jf kommentar til spørsmål 53 i instruksjonen til dataregistreringen. Her blir det tydelig at også bruken av hjelpevariabelen årstid, særlig verdien "vinter" er ikke uten problemer. Eksempel: Det er ikke entydig om "vinter 1985" betegner perioden rundt årsskifte 1984-85 eller 1985-86. Her kunne man kanskje ha brukt spesifiseringer som "første kvartal" for perioden januar til mars, "andre kvartal" osv. selv om kvartalet er lite brukt i dagligtale.

¹⁰ Spørsmål 67 og 70 på side 11.

¹¹ Jf spørsmål 66 "*I hvor mange timer i uken er du vanligvis i lønnet arbeid?*".

¹² Jf kommentarene til spørsmål 73 og 74 i instruksjonen til dataregistreringen.

8.4. Skjønnsmessig korreksjon under dataregistreringen

I motsetning til intervjuundersøkelser der det brukes PC-assistert intervjuing hvor alle hopp i spørreskjemaet kan programmeres på forhånd, er det vanskelig å styre hvordan spørsmål i postale undersøkelser besvares. I forbindelse med registreringen av innkomne skjema har vi i denne undersøkelsen likevel valgt å opprettholde hoppstrukturen. På denne måten håpet vi å kunne redusere feilregistreringer. Videre ble det mulig å kontrollere svarkonsistens mellom ulike spørsmål, for eksempel med hjelp av grenser for gyldige verdier. Likevel var det nødvendig å korrigere svar i en del skjema pga. skjønnsmessig vurderinger under dataregistreringen.¹³ Et eksempel var registreringen av svar til spørsmålet "*I hvor mange timer i uken er du vanligvis i lønnet arbeid?*". I utgangspunktet registrerte vi antallet timer som er nevnt i skjemaet. Noen respondenter har oppgitt et antall timer som virker ulogisk i forhold til en vanlig arbeidsuke. Det virker som om noen respondenter tenkte på antallet arbeidstimer pr. md eller pr. dag, for eksempel 8 arbeidstimer. Dette ble oftest bekreftet dersom man sammenlignet antall arbeidstimer med det oppgitte bruttoinntekt i det selve skjemaet¹⁴. 8 arbeidstimer i kombinasjon med mer enn NOK 300.000 bruttoinntekt tyder på det at respondenten mente antall timer pr. arbeidsdag. Alle slike skjema ble skjønnsmessig korrigert.¹⁵

¹³ Jf instruksen til dataregistreringen.

¹⁴ Spørsmål 66 og 69.

¹⁵ Jf kommentarer til spørsmål 66 og 69 i instruksen til dataregistreringen.

Oslo, januar 2003

Saksbehandler: Carsten Wiecek og Tor Morten Normann

Seksjon for intervjuundersøkelser

Undersøkelse om fremtidsplaner, familie og samliv

Statistisk sentralbyrå gjennomfører nå en undersøkelse om familieliv og fremtidsplaner. Spørsmålene dreier seg om hvordan enslige og par innretter seg i hverdagen. Holdninger til ulike familiespørsmål blir også tatt opp. Opplysningene vi samler inn skal brukes til forskning. Formålet er å fremskaffe ny kunnskap om hvordan ulike velferdstiltak kan tilpasses skiftende familieformer.

Til undersøkelsen er det trukket et utvalg på 10 000 personer i alderen 20 - 47 år. Utvalget er trukket tilfeldig og representerer et speilbilde av befolkningen i denne aldersgruppen. **Alle som deltar er med i trekkingen av et gavekort til en verdi av 10 000,- kroner og ti gavekort til en verdi av 1 000,- kroner.** Det er frivillig å delta, og du kan når som helst trekke deg fra undersøkelsen og kreve opplysningene slettet. Men for at vi skal få så gode resultater som mulig, er det viktig at alle som er trukket ut blir med. **Vi kan ikke erstatte deg med en annen.**

Alle som arbeider i Statistisk sentralbyrå har taushetsplikt. Undersøkelsen gjennomføres etter lovpålagte regler og SSB er underlagt kontroll både fra Datatilsynet og vårt eget personvernombud. Det vil aldri bli kjent utenfor Statistisk sentralbyrå hva enkeltpersoner har svart på undersøkelsen. For å gjøre skjemaet kortere og for å få bedre utbytte av informasjonen vi samler inn, vil vi hente inn opplysninger fra folkeregisteret, inntekts-, sysselsettings- og trygderegisteret. Vi vil også hente informasjon om din og dine foreldres utdanning fra vårt utdanningsregister. Innen utgangen av mai 2004 vil vi fjerne alle navn og adresser fra datamaterialet. Fødselsnummeret vil samtidig bli erstattet med et kodenummer, som gjør det mulig i ettertid å se svarene i sammenheng med opplysninger i registrene.

Vi ber deg svare på spørsmålene i spørreskjemaet og returnere det til Statistisk sentralbyrå i den vedlagte frankerte svarconvolutten så snart som mulig.

Skulle du ha spørsmål om undersøkelsen kan du gjerne ringe oss gratis på telefonnummer **800 83 028**, eller sende en e-post til tmn@ssb.no eller cwi@ssb.no. Generelle spørsmål vedrørende personvern i SSB kan rettes til SSBs personvernombud, tel 21 09 00 00 eller e-post personvernombud@ssb.no.

På forhånd takk

Med vennlig hilsen



Svein Longva
adm. direktør



Ole Sandvik
seksjonssjef

Oslo, januar 2003

Sakshandsamar: Carsten Wiecek og Tor Morten Normann
Seksjon for intervjuundersøkingar

Undersøking om framtidsplanar, familie og samliv

Statistisk sentralbyrå gjennomfører no ei undersøking om familieliv og planar for framtida. Spørsmåla handlar om korleis einslege og par innrettar seg i kvardagen. Haldningar til ulike familiespørsmål blir og tekne opp. Opplysningane vi samlar inn skal utelukkande brukast til forskning. Føremålet er å skaffe ny kunnskap om korleis velferdstiltak kan tilpassast skiftande familieformar.

Til undersøkinga er det trekt eit utval på 10 000 personar i alderen 20 - 47 år. Utvalet er trekt tilfeldig og representerer eit spegelbilete av den norske befolkninga i denne aldersgruppa. **Alle som deltek er med i trekkinga av eit gåvekort til ein verdi av 10 000,- kroner og ti gåvekort til ein verdi av 1 000,- kroner.** Det er frivillig å delta, og du kan når som helst trekkje deg frå undersøkinga og krevje opplysningane sletta. Men for at vi skal få så gode resultat som mogleg, er det viktig at alle som er trekte ut blir med. **Vi kan ikkje erstatte deg med ein annan.**

Alle som arbeider i Statistisk sentralbyrå har teieplikt. Undersøkinga blir gjennomført etter lovfesta reglar og vi er underlagt kontroll både frå Datatilsynet og vårt eige personvernombod. Det vil aldri bli kjent utanfor Statistisk sentralbyrå kva enkeltpersonar har svart på undersøkinga. For å gjere skjemaet kortare og for å få betre utbytte av informasjonen vi samlar inn, vil vi hente opplysningar frå folkeregisteret, inntekts-, sysselsetting- og trygderegisteret. Vi vil og hente informasjon om di og foreldra dine si utdanning frå vårt utdanningsregister. Innan utgangen av mai 2004 vil vi fjerne alle namn og adresser frå datamaterialet. Fødselsnummeret vil samtidig bli erstatta med eit kodennummer som i ettertid gjer det mogleg å sjå svara i samanheng med opplysningar i registra.

Vi ber deg svare på spørsmåla i spørjeskjemaet og returnere det til Statistisk sentralbyrå i den vedlagde frankerte svarconvolutten så snart som mogleg.

Om du har spørsmål om undersøkinga kan du gjerne ringje oss gratis på telefonnummer **800 83 028**, eller sende ein e-post til tmn@ssb.no eller cwi@ssb.no. Generelle spørsmål vedrørende personvern i Statistisk sentralbyrå kan rettast til vårt personvernombud på telefon 21 09 00 00, eller på e post personvernombud@ssb.no.

På førehand takk!

Med venleg helsing,



Svein Longva
adm. direktør



Ole Sandvik
seksjonssjef



Undersøkelse om fremtidsplaner, familie og samliv

De fleste spørsmålene i dette skjemaet besvarer du ved å sette ett kryss i ruten ved det svaret du vil gi. Til noen av spørsmålene har vi skrevet forklaringer og veiledninger i *kursiv*. Dersom du skal hoppe over noen spørsmål er dette angitt med piler og forklaringer. Når du sender inn skjemaet, er du med i trekkingen av et gavekort på **kr 10 000,-** og ti gavekort på **kr 1 000,-**.
Lykke til med utfyllingen!

1. Vil du si at de fleste av dine venner er enslige, samboere eller gifte?

- 1 Flest enslige
 2 Flest samboere
 3 Flest gifte

2. Hvilket av disse fire utsagnene er du mest enig i? Velg kun ett alternativ

- 1 Samboerforhold kan aldri aksepteres
 2 Samboerforhold er like akseptabelt som ekteskap dersom det ikke er barn i samlivet
 3 Samboerforhold er like akseptabelt som ekteskap også om det er barn i samlivet
 4 Samboerforhold er alltid å foretrekke fremfor ekteskap

3. Her er noen utsagn om barn og familie. Hvor godt stemmer disse utsagnene for deg?

	Helt enig	Ganske enig	Verken enig eller uenig	Ganske uenig	Helt uenig
a. Samværet med familien gir meg mer enn jobben.....	<input type="checkbox"/>	<input type="checkbox"/>	<input type="checkbox"/>	<input type="checkbox"/>	<input type="checkbox"/>
b. Slekten forventer at jeg får barn	<input type="checkbox"/>	<input type="checkbox"/>	<input type="checkbox"/>	<input type="checkbox"/>	<input type="checkbox"/>
c. Barn trenger søsken	<input type="checkbox"/>	<input type="checkbox"/>	<input type="checkbox"/>	<input type="checkbox"/>	<input type="checkbox"/>
d. Å få barn er en bekreftelse på et godt forhold.....	<input type="checkbox"/>	<input type="checkbox"/>	<input type="checkbox"/>	<input type="checkbox"/>	<input type="checkbox"/>
e. Jeg liker barn	<input type="checkbox"/>	<input type="checkbox"/>	<input type="checkbox"/>	<input type="checkbox"/>	<input type="checkbox"/>
f. Å være en god forelder er det viktigste i livet.....	<input type="checkbox"/>	<input type="checkbox"/>	<input type="checkbox"/>	<input type="checkbox"/>	<input type="checkbox"/>

4. Under følger noen påstander. Hvor enig er du i disse påstandene?

	Helt enig	Ganske enig	Verken enig eller uenig	Ganske uenig	Helt uenig
a. Jeg har tro på fremtiden.....	<input type="checkbox"/>	<input type="checkbox"/>	<input type="checkbox"/>	<input type="checkbox"/>	<input type="checkbox"/>
b. Jeg har stor innflytelse på min hverdag	<input type="checkbox"/>	<input type="checkbox"/>	<input type="checkbox"/>	<input type="checkbox"/>	<input type="checkbox"/>
c. Livet er så vanskelig at jeg ikke vet hva jeg skal gjøre	<input type="checkbox"/>	<input type="checkbox"/>	<input type="checkbox"/>	<input type="checkbox"/>	<input type="checkbox"/>
d. Alle som ønsker å oppnå noe i livet må bryte noen regler.	<input type="checkbox"/>	<input type="checkbox"/>	<input type="checkbox"/>	<input type="checkbox"/>	<input type="checkbox"/>
f. Ingen bryr seg om hva som skjer med andre.....	<input type="checkbox"/>	<input type="checkbox"/>	<input type="checkbox"/>	<input type="checkbox"/>	<input type="checkbox"/>

5. Når alt kommer til alt, hvor viktig er det for deg å arbeide?

Svært viktig	Ganske viktig	Verken viktig eller uviktig	Ganske uviktig	Svært uviktig
1 <input type="checkbox"/>	2 <input type="checkbox"/>	3 <input type="checkbox"/>	4 <input type="checkbox"/>	5 <input type="checkbox"/>

6. Hvor viktig vil du si religion er i livet ditt?

Svært viktig	Ganske viktig	Verken viktig eller uviktig	Ganske uviktig	Svært uviktig
1 <input type="checkbox"/>	2 <input type="checkbox"/>	3 <input type="checkbox"/>	4 <input type="checkbox"/>	5 <input type="checkbox"/>

7. Hvor viktig er det for deg at du til en hver tid tjener egne penger?

Svært viktig	Ganske viktig	Verken viktig eller uviktig	Ganske uviktig	Svært uviktig
1 <input type="checkbox"/>	2 <input type="checkbox"/>	3 <input type="checkbox"/>	4 <input type="checkbox"/>	5 <input type="checkbox"/>

8. Har du noen gang i løpet av det siste året fått økonomisk hjelp av noen av disse personene?

Sett ett kryss for hver linje

	Nei	Ja, litt	Ja, ganske mye
a. Mine foreldre.....	<input type="checkbox"/>	<input type="checkbox"/>	<input type="checkbox"/>
b. Min øvrige familie.....	<input type="checkbox"/>	<input type="checkbox"/>	<input type="checkbox"/>
c. Min ektefelle/samboer.....	<input type="checkbox"/>	<input type="checkbox"/>	<input type="checkbox"/>
d. Min ektefelle/samboers foreldre.....	<input type="checkbox"/>	<input type="checkbox"/>	<input type="checkbox"/>
e. Min ektefelle/samboers øvrige familie.....	<input type="checkbox"/>	<input type="checkbox"/>	<input type="checkbox"/>

9. Hvem eier boligen du bor i?

- 1 Jeg/vi leier boligen
 - 2 Jeg eier den alene
 - 3 Min ektefelle/samboer eier boligen alene
 - 4 Jeg og min ektefelle/samboer eier boligen sammen
 - 5 Andre, jeg/vi disponerer boligen på annen måte
-

10. Tror du hvert av utsagnene under er sant eller usant? Sett ett kryss for hver påstand.

	Sant	Usant
a. Dersom samboere lager en skriftlig kontrakt seg imellom, vil de bli fullstendig likestilt med ektepar.....	<input type="checkbox"/>	<input type="checkbox"/>
b. Menn som får barn i samboerskap får automatisk felles foreldreansvar	<input type="checkbox"/>	<input type="checkbox"/>
c. Samboerskap som har vart i minst to år, gir samme sikkerhet som ekteskap i tilfelle samlivet opphører.....	<input type="checkbox"/>	<input type="checkbox"/>

11. I hvilke av disse situasjonene synes du samlivsbrudd kan godtas? Sett ett eller flere kryss

- 1 Dersom ektefelle/samboer ikke bidrar nok til økonomien
 - 2 Dersom forholdet krever for mye tid og oppmerksomhet
 - 3 Dersom ektefelle/samboer har vært utro gjentatte ganger
 - 4 Dersom arbeidsdelingen i hus og hjem er utilfredstillende
 - 5 Dersom følelsene har tatt slutt
 - 6 Samlivsbrudd kan ikke under noen omstendighet godtas
-

12. Er du for tiden gift/samboer?

- 1 Ja → Gå videre i skjemaet
2 Nei → Gå til spørsmål 41 på side 6

Spørsmål om samliv - besvares av gifte og samboere

13. På en skala fra 1 til 10, hvor forpliktende oppfatter du ditt eget samliv?

- Ikke forpliktende 2 3 4 5 6 7 8 9 Svært forpliktende

14. Når ble du og din nåværende ektefelle/samboer kjærester? Angi årstid dersom du ikke husker riktig måned.

År:..... Måned:..... Årstid:.....

15. Når flyttet du sammen med din nåværende ektefelle/samboer? Angi årstid dersom du ikke husker riktig måned.

År:..... Måned:..... Årstid:.....

16. Var eller er dere forlovet? Angi årstid dersom du ikke husker riktig måned.

- 1 Ja, vi forlovet oss År:..... Måned:..... Årstid:.....
2 Nei → Gå til spørsmål 18 lenger ned på siden

17. Hva var den viktigste grunnen til at dere forlovet dere? Sett kun ett kryss

- 1 Ønsket å gjøre noe romantisk
2 Ønsket å bekrefte alvoret i forholdet overfor hverandre
3 Et signal til omverden om giftermål
4 Fordi det er en god tradisjon
5 Annet, spesifiser.....

18. Alt tatt i betraktning, hvor fornøyd er du med ditt nåværende forhold?

- 1 Svært fornøyd
2 Ganske fornøyd
3 Verken fornøyd eller misfornøyd
4 Ganske misfornøyd
5 Svært misfornøyd

19. Har du eller din samboer vurdert å gjøre det slutt i løpet av det siste året ?

- 1 Nei
2 Ja, jeg har vurdert det, men tror ikke ektefellen/samboeren min har
3 Jeg tror min ektefelle/samboer har vurdert det, men jeg har ikke gjort det selv
4 Ja, vi har begge vurdert det

20. Så følger noen spørsmål om økonomi. Hvor mye innsyn har du i din ektefelles/samboers økonomi?

- 1 Fullstendig innsyn
2 Noe innsyn
3 Lite innsyn
4 Ikke innsyn
-

21. Har dere store utgifter som dere alltid betaler hver for dere, som for eksempel studielån eller barnebidrag?

- 1 Nei
2 Ja, vi har begge slike utgifter
3 Ja, jeg har
4 Ja, min ektefelle/samboer har
-

22. Hvordan fordeler du og din ektefelle/samboer samlede månedlige utgifter til mat, bolig og eventuelle felles lån?

- 1 Likt mellom oss
2 Forholdsvis etter inntekt
3 Den som til en hver tid har penger betaler
4 Annet, spesifiser.....
-

23. Hender det at du på egenhånd bestemmer deg for et innkjøp til deg selv som koster mer enn 2000 kroner?

- 1 Ja, ganske ofte
2 Ja, av og til
3 Nei, jeg konfererer alltid med ektefelle/samboer før slike innkjøp
4 Ikke aktuelt
-

24. Hender det at din ektefelle/samboer på egenhånd bestemmer seg for et innkjøp til seg selv som koster mer enn 2000 kroner?

- 1 Ja, ganske ofte
2 Ja, av og til
3 Han/hun konfererer alltid med meg før slike innkjøp
4 Ikke aktuelt
-

25. Når alt kommer til alt, hvor fornøyd er du med din ektefelles/samboers bidrag til felles økonomi?

- | | | | | |
|----------------------------|----------------------------|---------------------------------|----------------------------|----------------------------|
| Svært fornøyd | Ganske fornøyd | Verken fornøyd eller misfornøyd | Ganske misfornøyd | Svært misfornøyd |
| 1 <input type="checkbox"/> | 2 <input type="checkbox"/> | 3 <input type="checkbox"/> | 4 <input type="checkbox"/> | 5 <input type="checkbox"/> |
-

26. Har dere en felles bankkonto som dere begge disponerer?

- 1 Ja 2 Nei
-

27. Hvordan fordeler dere arbeid med hus og hjem mellom dere?

- 1 Jeg gjør mest
2 Ektefelle/samboer gjør mest
3 Vi deler likt
-

28. Hvor fornøyd eller misfornøyd vil du si at du er med denne arbeidsdelingen?

- 1 Svært fornøyd
2 Ganske fornøyd
3 Verken fornøyd eller misfornøyd
4 Ganske misfornøyd
5 Svært misfornøyd
-

29. Har du etter at du ble gift/samboer vært på ferie med egne venner uten at ektefelle/samboer var med?

Ja, ofte

1

Ja, av og til

2

Ja, sjelden

3

Nei, aldri uten ektefelle/samboer

4

30. Hender det at du går ut med egne venner uten at ektefelle/samboer er med?

Ja, ofte

1

Ja, av og til

2

Ja, sjelden

3

Nei, aldri uten ektefelle/samboer

4

31. Tenk deg at din ektefelle/samboer fikk et tilbud om en fast, godt betalt jobb på et annet sted. Hva tror du ville skje? *Sett kun ett kryss*

- 1 Han/hun ville takket nei til tilbudet
- 2 Jeg ville selvsagt flyttet med, selv om jeg måtte si opp min egen jobb
- 3 Jeg ville ta permisjon og flytte med forsøksvis
- 4 Vi ville kun treffes i helgene i en periode, frem til jeg fikk jobb på det nye stedet
- 5 Vi ville bo hver for oss
- 6 Vi ville gå fra hverandre
- 7 Annet, spesifiser.....
- 9 Vet ikke

32. Er dere gift? Angi årstid dersom du ikke husker riktig måned.

- 1 Ja, vi giftet oss: År:.....Måned.....Årstid..... → Gå til spørsmål 41 på side 6
- 2 Nei → Gå videre i skjemaet

Nå følger noen spørsmål om samboerforholdet ditt

33. Hadde dere noen form for markering da dere ble samboere?

- 1 Nei
- 2 Ja, men bare oss imellom
- 3 Ja, vi inviterte venner
- 4 Ja, vi inviterte nær familie

34. Hvilken av disse påstandene er du mest enig i? *Sett kun ett kryss*

- 1 Forholdet vårt fungerer som om vi skulle vært gift
- 2 Samboerskapet vårt er en overgangsperiode før ekteskap
- 3 Vi er bare kjærester

35. Hva er din samboers fødselsår og -måned?

År:..... Måned.....

36. Har du fått klare hentydninger om at dere burde gifte dere fra noen av følgende personer? *Sett ett kryss for hver linje*

- | | Ja, ofte | Ja, av og til | Nei, aldri |
|-------------------|--------------------------|--------------------------|--------------------------|
| a. Foreldre | <input type="checkbox"/> | <input type="checkbox"/> | <input type="checkbox"/> |
| b. Søsken | <input type="checkbox"/> | <input type="checkbox"/> | <input type="checkbox"/> |
| c. Venner | <input type="checkbox"/> | <input type="checkbox"/> | <input type="checkbox"/> |
| d. Kolleger | <input type="checkbox"/> | <input type="checkbox"/> | <input type="checkbox"/> |

37. Har du og din samboer noen form for skriftlig avtale dere imellom i fall dere skulle gå fra hverandre, eller en av dere skulle falle fra?

- 1 Ja → Gå til spørsmål 39
2 Nei

38. Har du og din samboer planer om å inngå en slik skriftlig avtale?

- 1 Ja
2 Nei

39. Har du og din samboer snakket om å gifte dere?

- 1 Ja
2 Nei → Gå til spørsmål 41 lenger ned på siden

40. Har du og din samboer konkrete planer om å gifte dere?

- 1 Ja, i løpet av to år
2 Ja, men lengre frem i tid
3 Nei

**Så noen spørsmål om samboerskap, ekteskap og barn.
Disse spørsmålene skal alle svare på**

41. Når alt kommer til alt, i hvor stor grad vil du si at dine foreldre godtar samboerskap?

- 1 De godtar samboerskap på lik linje med giftermål
2 De foretrekker nok giftermål
3 De aksepterer ikke samboerskap
4 Vet ikke / Mine foreldre har ingen bestemt mening om dette
5 Har ikke foreldre i live

42. Hva synes du er den ideelle rekkefølgen mellom barn og samliv?

- 1 Samboerskap, og så barn
2 Samboerskap, barn og deretter ekteskap
3 Samboerskap, ekteskap og så barn
4 Først ekteskap, deretter barn
5 Rekkefølgen på begivenhetene spiller ingen rolle
6 Annet, spesifiser.....

43. Hvilket etternavn synes du et barn burde få?

- 1 Bare farens navn
2 Bare morens navn
3 Begge foreldrenes navn, med morens navn sist
4 Begge foreldrenes navn, med farens navn sist
5 Forskjellig fra søsken til søsken
6 Annet, spesifiser.....
-

44. Hvor enig er du i følgende utsagn?

	Helt enig	Ganske enig	Verken enig eller uenig	Ganske uenig	Helt uenig
a. Voksne barn bør bo nær foreldrene sine slik at de kan hjelpe dem	<input type="checkbox"/>	<input type="checkbox"/>	<input type="checkbox"/>	<input type="checkbox"/>	<input type="checkbox"/>
b. Voksne barn bør være villige til å ofre mye for å støtte de gamle foreldrene sine	<input type="checkbox"/>	<input type="checkbox"/>	<input type="checkbox"/>	<input type="checkbox"/>	<input type="checkbox"/>
c. Gamle foreldre burde kunne stole på å få hjelp fra de voksne barna sine.....	<input type="checkbox"/>	<input type="checkbox"/>	<input type="checkbox"/>	<input type="checkbox"/>	<input type="checkbox"/>
d. Foreldre har krav på å få noe igjen for det de har ofret for barna sine.....	<input type="checkbox"/>	<input type="checkbox"/>	<input type="checkbox"/>	<input type="checkbox"/>	<input type="checkbox"/>

45. Hvor enig er du i disse påstandene?

	Helt enig	Ganske enig	Verken enig eller uenig	Ganske uenig	Helt uenig
a. Man bør gifte seg av hensyn til barna.....	<input type="checkbox"/>	<input type="checkbox"/>	<input type="checkbox"/>	<input type="checkbox"/>	<input type="checkbox"/>
b. Man bør gifte seg av økonomiske grunner	<input type="checkbox"/>	<input type="checkbox"/>	<input type="checkbox"/>	<input type="checkbox"/>	<input type="checkbox"/>
c. Det er en god tradisjon å gifte seg	<input type="checkbox"/>	<input type="checkbox"/>	<input type="checkbox"/>	<input type="checkbox"/>	<input type="checkbox"/>
d. Bryllupet og vigselen gjør at forholdet blir mer bindende.....	<input type="checkbox"/>	<input type="checkbox"/>	<input type="checkbox"/>	<input type="checkbox"/>	<input type="checkbox"/>

46. Hvordan mener du staten bør forholde seg til samboerskap og ekteskap? Vi tenker bare på samboerskap som enten har vart minst to år eller der det er felles barn.

- 1 Full likestilling mellom ekteskap og samboerskap
2 Favorisere samboerskap
3 Favorisere ekteskap

47. Hva synes du er best for en familie med barn under skolealder?

- 1 At bare mannen arbeider, mens kvinnen har hovedansvaret for hjem og barn
2 At bare kvinnen arbeider, mens mannen har hovedansvaret for hjem og barn
3 Begge i arbeid, men kvinnen på deltid og med hovedansvaret for hjem og barn
4 Begge i arbeid, men mannen på deltid og med hovedansvaret for hjem og barn
5 Begge foreldre arbeider omtrent like mye, og deler på ansvaret for hjem og barn
6 Annet, spesifiser

Dette spørsmålet besvares bare dersom du er gift. Ikke-gifte går til spørsmål 49

48. Har du beholdt ditt eget etternavn, har du skiftet til din ektefelles etternavn, eller har du begge etternavn?

- 1 Beholdt eget navn
2 Fått ektefelles navn i tillegg
3 Skiftet til ektefelles navn
4 Laget et nytt felles navn

} Gå til spørsmål
51 på neste side

49. Dersom du skulle gifte deg, ville du beholdt ditt eget etternavn, tatt ektefelles navn i tillegg til ditt eget, eller skiftet til kun ektefelles etternavn?

- 1 Beholdt eget navn
- 2 Tatt ektefelles navn i tillegg
- 3 Skiftet til kun ektefelles navn
- 4 Laget et nytt felles navn
- 5 Vet ikke

50. Tror du at du noen gang kommer til å gifte deg?

- 1 Ja
- 2 Nei
- 3 Vet ikke

Tidligere samboerforhold og ekteskap

51. Har du vært samboer eller gift med en person tidligere? Regn ikke med din nåværende ektefelle/samboer.

- 1 Ja → Gå videre i skjemaet
- 2 Nei → Gå til spørsmål 54 på neste side

52. Har du fremdeles kontakt med din siste ektefelle/samboers familie?

- 1 Ja, ganske ofte
- 2 Ja, av og til
- 3 Ja, men sjelden
- 4 Nei, aldri

53. Vi ønsker å tidfeste alle tidligere samboerforhold og ekteskap du har levd i. Begynn med den første gangen du ble samboer/giftet deg.

Regn ikke med ditt eventuelle nåværende samliv. Angi årstid om du ikke husker riktig måned.

	Vi ble samboere...		Hvis gift: Vi giftet oss...		Vi flyttet fra hverandre...	
	År	Måned/Årstid	År	Måned/Årstid	År	Måned/Årstid
<i>Eksempel</i>	<i>1988</i>	<i>Mars</i>	<i>1990</i>	<i>August</i>	<i>1997</i>	<i>Høst</i>

Spørsmål om barn

54. Regner du med å få barn i fremtiden?

- 1 Ja → Gå videre i skjemaet
 2 Nei } Hvis du har barn, gå til spørsmål 57
 3 Vet ikke } Hvis du ikke har barn, gå til spørsmål 58

55. Hvor mange barn regner du med å få i alt, medregnet dem du allerede måtte ha?

- barn
 9 Vet ikke

56. Når omtrent vil du helst ha ditt første/neste barn?

- 1 Innen 1 år
 2 1-2 år
 3 3-4 år
 4 5 år eller mer
 5 Har ikke lagt slike planer

Spørsmål til dem som har barn. De som ikke har barn, går videre til spørsmål 58.

57. Å få barn kan påvirke ens liv på ulike måter. Hva er din oppfatning?

	Helt enig	Ganske enig	Verken enig eller uenig	Ganske uenig	Helt uenig
Da jeg fikk barn...					
a. ... kunne jeg ikke lenger gjøre som jeg ville	<input type="checkbox"/>	<input type="checkbox"/>	<input type="checkbox"/>	<input type="checkbox"/>	<input type="checkbox"/>
b. ... fikk jeg dårligere økonomi	<input type="checkbox"/>	<input type="checkbox"/>	<input type="checkbox"/>	<input type="checkbox"/>	<input type="checkbox"/>
c. ... fikk jeg mye mindre tid til mine venner	<input type="checkbox"/>	<input type="checkbox"/>	<input type="checkbox"/>	<input type="checkbox"/>	<input type="checkbox"/>
d. ... ble forholdet til ektefellen/samboeren min bedre	<input type="checkbox"/>	<input type="checkbox"/>	<input type="checkbox"/>	<input type="checkbox"/>	<input type="checkbox"/>
e. ... ble livet mitt mer meningsfylt	<input type="checkbox"/>	<input type="checkbox"/>	<input type="checkbox"/>	<input type="checkbox"/>	<input type="checkbox"/>
f. ... fikk jeg et bedre forhold til mine foreldre	<input type="checkbox"/>	<input type="checkbox"/>	<input type="checkbox"/>	<input type="checkbox"/>	<input type="checkbox"/>

Spørsmål til dem som ikke har barn. De som har barn, går videre til spørsmål 59.

58. Å få barn kan påvirke ens liv på ulike måter. Hva er din oppfatning?

	Helt enig	Ganske enig	Verken enig eller uenig	Ganske uenig	Helt uenig
Hvis/når jeg får barn...					
a. ... vil jeg ikke lenger kunne gjøre som jeg vil	<input type="checkbox"/>	<input type="checkbox"/>	<input type="checkbox"/>	<input type="checkbox"/>	<input type="checkbox"/>
b. ... vil jeg få dårligere økonomi	<input type="checkbox"/>	<input type="checkbox"/>	<input type="checkbox"/>	<input type="checkbox"/>	<input type="checkbox"/>
c. ... vil jeg få mye mindre tid til mine venner	<input type="checkbox"/>	<input type="checkbox"/>	<input type="checkbox"/>	<input type="checkbox"/>	<input type="checkbox"/>
d. ... vil forholdet til ektefellen/samboeren min bli bedre ..	<input type="checkbox"/>	<input type="checkbox"/>	<input type="checkbox"/>	<input type="checkbox"/>	<input type="checkbox"/>
e. ... vil livet mitt bli mer meningsfylt	<input type="checkbox"/>	<input type="checkbox"/>	<input type="checkbox"/>	<input type="checkbox"/>	<input type="checkbox"/>
f. ... vil forholdet til mine foreldre bli bedre	<input type="checkbox"/>	<input type="checkbox"/>	<input type="checkbox"/>	<input type="checkbox"/>	<input type="checkbox"/>

59. Har du/dere barn under 16 år som ikke bor fast i husholdningen, men som er der regelmessig?

- 1 Ja, jeg har
 2 Ja, min ektefelle/samboer har
 3 Ja, både jeg og min ektefelle/samboer har
 4 Nei, verken jeg eller min ektefelle/samboer har

60. Bor det barn under 16 år fast i din husholdning?

- 1 Ja → Gå videre i skjemaet
2 Nei → Gå til spørsmål 63
-

61. Vi ønsker å vite hvor mange barn i hver av kategoriene nevnt under som bor fast i din husholdning
Oppgi antall i hver av rutene under

- felles barn med nåværende ektefelle/samboer
 barn som jeg bor alene sammen med
 barn som ektefelle/samboer har med andre enn meg
 barn som jeg har med andre enn min nåværende ektefelle/samboer
 barn med annen tilknytning (for eksempel fosterbarn)
- } Hvis du har barn i en av disse kategoriene, svar på spørsmål 62
-

Hvis du er gift/samboer, og det bor barn i husholdningen som dere ikke begge er foreldre til:

62. Vil du si at dere begge bidrar til å forsørge barn som dere ikke har sammen, men som bor i husholdningen?

- 1 Ja, på lik linje
2 Ja, delvis
3 Nei, vi betaler det meste hver for oss

Nå kommer noen spørsmål som skal gi bakgrunnsopplysninger til undersøkelsen

63. Hvordan vil du vurdere din families økonomiske situasjon under oppveksten din, stort sett?

- 1 Meget god
2 Ganske god
3 Verken god eller dårlig
4 Ganske dårlig
5 Meget dårlig
-

64. Opplevde du i løpet av din oppvekst at dine foreldre flyttet fra hverandre?

- 1 Ja
2 Nei, mine foreldre bodde aldri sammen
3 Nei, mine foreldre bodde sammen hele min oppvekst
4 Annet.....
- } Gå til spørsmål 66 nederst på siden
-

65. Hvor gammel var du da dine foreldre flyttet fra hverandre?

år

66. I hvor mange timer i uken er du vanligvis i lønnet arbeid? Rund av til nærmeste hele time

- timer i uken
2 Er ikke i lønnet arbeid
-

67. Regner du deg selv mest som...

- 1 i lønnet permisjon (som for eksempel fødselspermisjon)
- 2 sysselsatt
- 3 student/skoleelev/i verneplikt
- 4 trygdet/arbeidsledig/sosialhjelpsmottaker
- 5 hjemmearbeidende eller i ulønnet permisjon

68. Hvor stor bruttoinntekt, før skatt og fradragposter, hadde du i 2002?

- 1 fra 0 til 100 000 kroner
- 2 fra 100 000 til 200 000 kroner
- 3 fra 200 000 til 250 000 kroner
- 4 fra 250 000 til 300 000 kroner
- 5 fra 300 000 til 350 000 kroner
- 6 fra 350 000 til 450 000 kroner
- 7 fra 450 000 og oppover

→ De som ikke har ektefelle/samboer, går til spørsmål 73 på siste side i skjemaet

Noen bakgrunnsspørsmål om eventuell ektefelle/samboer

69. I hvor mange timer i uken er din ektefelle/samboer vanligvis i lønnet arbeid? Rund av til nærmeste hele time.

timer i uken

- 2 Er ikke i lønnet arbeid

70. Regner din ektefelle/samboer seg selv mest som...

- 1 i lønnet permisjon (som for eksempel fødselspermisjon)
- 2 sysselsatt
- 3 student/skoleelev/i verneplikt
- 4 trygdet/arbeidsledig/sosialhjelpsmottaker
- 5 hjemmearbeidende eller i ulønnet permisjon

71. Hvor stor bruttoinntekt, før skatt og fradragposter, hadde din ektefelle/samboer i 2002?

- 1 fra 0 til 100 000 kroner
- 2 fra 100 000 til 200 000 kroner
- 3 fra 200 000 til 250 000 kroner
- 4 fra 250 000 til 300 000 kroner
- 5 fra 300 000 til 350 000 kroner
- 6 fra 350 000 til 450 000 kroner
- 7 fra 450 000 og oppover

72. Hva er høyeste fullførte utdanning din ektefelle/samboer har?

- 1 Grunnskole
- 2 Videregående skole av 1-2 års varighet
- 3 Videregående skole av 3-4 års varighet
- 4 Høgskole-/universitetsutdanning av 1-2 års varighet
- 5 Høgskole-/universitetsutdanning av 3-4 års varighet
- 6 Høgskole-/universitetsutdanning av minst 5 års varighet
- 9 Vet ikke

Spørsmål om familie og sosial kontakt

73. Hvor godt vil du si at ditt forhold til dine foreldre og eventuelle svigerforeldre er? Sett ett kryss for hver person

	Meget godt	Ganske godt	Ganske dårlig	Meget dårlig	Død/Ikke aktuelt
a. Mor	<input type="checkbox"/>	<input type="checkbox"/>	<input type="checkbox"/>	<input type="checkbox"/>	<input type="checkbox"/>
b. Far	<input type="checkbox"/>	<input type="checkbox"/>	<input type="checkbox"/>	<input type="checkbox"/>	<input type="checkbox"/>
c. Ektefelle/Samboers mor	<input type="checkbox"/>	<input type="checkbox"/>	<input type="checkbox"/>	<input type="checkbox"/>	<input type="checkbox"/>
d. Ektefelle/Samboers far	<input type="checkbox"/>	<input type="checkbox"/>	<input type="checkbox"/>	<input type="checkbox"/>	<input type="checkbox"/>

74. Er det noen av disse som du i de siste 12 måneder har.... Sett ett eller flere kryss for hver linje

	Foreldre	Søsken	Ektefelle/ samboers foreldre	Ektefelle/ samboers søsken	Venner	Nei, ingen
a. ... vært på ferie sammen med?	<input type="checkbox"/>	<input type="checkbox"/>	<input type="checkbox"/>	<input type="checkbox"/>	<input type="checkbox"/>	<input type="checkbox"/>
b. ... feiret julaften sammen med?	<input type="checkbox"/>	<input type="checkbox"/>	<input type="checkbox"/>	<input type="checkbox"/>	<input type="checkbox"/>	<input type="checkbox"/>
c. ... feiret fødselsdagen din sammen med?	<input type="checkbox"/>	<input type="checkbox"/>	<input type="checkbox"/>	<input type="checkbox"/>	<input type="checkbox"/>	<input type="checkbox"/>

75. Er det noen av disse som.... Sett ett eller flere kryss for hver linje

	Foreldre	Søsken	Ektefelle/ samboers foreldre	Ektefelle/ samboers søsken	Venner	Nei, ingen
a. ... du kan snakke fortrolig med?	<input type="checkbox"/>	<input type="checkbox"/>	<input type="checkbox"/>	<input type="checkbox"/>	<input type="checkbox"/>	<input type="checkbox"/>
b. ... du føler virkelig setter pris på deg som person?	<input type="checkbox"/>	<input type="checkbox"/>	<input type="checkbox"/>	<input type="checkbox"/>	<input type="checkbox"/>	<input type="checkbox"/>
c. ... helt sikkert ville stille opp for deg i en krisesituasjon? ...	<input type="checkbox"/>	<input type="checkbox"/>	<input type="checkbox"/>	<input type="checkbox"/>	<input type="checkbox"/>	<input type="checkbox"/>
d. ... du ønsker mer kontakt med enn du har i dag?	<input type="checkbox"/>	<input type="checkbox"/>	<input type="checkbox"/>	<input type="checkbox"/>	<input type="checkbox"/>	<input type="checkbox"/>

**Det var alt!
Tusen takk for hjelpen!**

Skjemaet returneres i svarkonvolutten som var vedlagt da du fikk skjemaet.
Når du sender inn utfylt skjema, er du med i trekkingen av et gavekort til en verdi
av **kr 10 000,-** og ti gavekort til en verdi av **kr 1 000,-**



Undersøking om framtidsplanar, familie og samliv

Dei fleste av spørsmåla i dette skjemaet svarar du på ved å setje eitt kryss i ruta ved det svaret du vil gi. Til nokre av spørsmåla har vi skrive forklaringar og rettleiingar i *kursiv*. Dersom du skal hoppe over nokre spørsmål er dette vist med pilar og forklaringar. Når du sender inn skjemaet, er du med i trekkinga av eit gåvekort på kr 10 000,- og ti gåvekort på kr 1 000,-.

Lykke til med utfyllinga!

1. Vil du seie at dei fleste venene dine er einslege, sambuarar eller gifte?

- 1 Flest einslege
 2 Flest sambuarar
 3 Flest gifte

2. Kva for eit av desse fire utsegna er du mest einig i? Vel berre eitt alternativ

- 1 Sambuarforhold kan aldri akseptast
 2 Sambuarforhold er like akseptabelt som ekteskap dersom det ikkje er barn i samlivet
 3 Sambuarforhold er like akseptabelt som ekteskap òg dersom det er barn i samlivet
 4 Sambuarforhold er alltid å føretrække framfor ekteskap

3. Her er nokre utsegn om barn og familie. Kor godt stemmer desse utsegna for deg?

	Heilt einig	Ganske einig	Verken einig eller ueinig	Ganske ueinig	Heilt ueinig
a. Samværet med familien gir meg meir enn jobben	<input type="checkbox"/>	<input type="checkbox"/>	<input type="checkbox"/>	<input type="checkbox"/>	<input type="checkbox"/>
b. Slekta forventar at eg får barn	<input type="checkbox"/>	<input type="checkbox"/>	<input type="checkbox"/>	<input type="checkbox"/>	<input type="checkbox"/>
c. Barn treng søsken	<input type="checkbox"/>	<input type="checkbox"/>	<input type="checkbox"/>	<input type="checkbox"/>	<input type="checkbox"/>
d. Å få barn er ei stadfesting på eit godt forhold	<input type="checkbox"/>	<input type="checkbox"/>	<input type="checkbox"/>	<input type="checkbox"/>	<input type="checkbox"/>
e. Eg likar barn	<input type="checkbox"/>	<input type="checkbox"/>	<input type="checkbox"/>	<input type="checkbox"/>	<input type="checkbox"/>
f. Å vere ein god forelder er det viktigaste i livet	<input type="checkbox"/>	<input type="checkbox"/>	<input type="checkbox"/>	<input type="checkbox"/>	<input type="checkbox"/>

4. Under følgjer nokre påstandar. Kor einig er du i desse påstandane?

	Heilt einig	Ganske einig	Verken einig eller ueinig	Ganske ueinig	Heilt ueinig
a. Eg har tru på framtida	<input type="checkbox"/>	<input type="checkbox"/>	<input type="checkbox"/>	<input type="checkbox"/>	<input type="checkbox"/>
b. Eg har stor innverknad på min kvardag	<input type="checkbox"/>	<input type="checkbox"/>	<input type="checkbox"/>	<input type="checkbox"/>	<input type="checkbox"/>
c. Livet er så vanskeleg at eg ikkje veit kva eg skal gjere.....	<input type="checkbox"/>	<input type="checkbox"/>	<input type="checkbox"/>	<input type="checkbox"/>	<input type="checkbox"/>
d. Alle som ønskjer å oppnå noko i livet må bryte nokre reglar	<input type="checkbox"/>	<input type="checkbox"/>	<input type="checkbox"/>	<input type="checkbox"/>	<input type="checkbox"/>
f. Ingen bryr seg om kva som skjer med andre.....	<input type="checkbox"/>	<input type="checkbox"/>	<input type="checkbox"/>	<input type="checkbox"/>	<input type="checkbox"/>

5. Når alt kjem til alt, kor viktig er det for deg å arbeide?

Svært viktig	Ganske viktig	Verken viktig eller uviktig	Ganske uviktig	Svært uviktig
1 <input type="checkbox"/>	2 <input type="checkbox"/>	3 <input type="checkbox"/>	4 <input type="checkbox"/>	5 <input type="checkbox"/>

6. Kor viktig vil du seie religion er i livet ditt?

Svært viktig	Ganske viktig	Verken viktig eller uviktig	Ganske uviktig	Svært uviktig
1 <input type="checkbox"/>	2 <input type="checkbox"/>	3 <input type="checkbox"/>	4 <input type="checkbox"/>	5 <input type="checkbox"/>

7. Kor viktig er det for deg at du til ei kvar tid tener eigne pengar?

Svært viktig	Ganske viktig	Verken viktig eller uviktig	Ganske uviktig	Svært uviktig
1 <input type="checkbox"/>	2 <input type="checkbox"/>	3 <input type="checkbox"/>	4 <input type="checkbox"/>	5 <input type="checkbox"/>

8. Har du nokon gong i løpet av det siste året fått økonomisk hjelp av nokre av desse personane?

Sett eitt kryss for kvar linje

	Nei	Ja, litt	Ja, ganske mykje
a. Foreldra mine	<input type="checkbox"/>	<input type="checkbox"/>	<input type="checkbox"/>
b. Min resterande familie	<input type="checkbox"/>	<input type="checkbox"/>	<input type="checkbox"/>
c. Ektefellen/sambuaren min	<input type="checkbox"/>	<input type="checkbox"/>	<input type="checkbox"/>
d. Ektefellen/sambuaren min sine foreldre.....	<input type="checkbox"/>	<input type="checkbox"/>	<input type="checkbox"/>
e. Ektefellen/sambuaren min sin resterande familie	<input type="checkbox"/>	<input type="checkbox"/>	<input type="checkbox"/>

9. Kven eig bustaden du bur i?

- 1 Eg/vi leier bustaden
 - 2 Eg eig den åleine
 - 3 Ektefellen/sambuaren min eig bustaden åleine
 - 4 Eg og ektefellen/sambuaren min eig bustaden saman
 - 5 Andre, eg/vi disponerer bustaden på annan måte
-

10. Trur du kvart av utsegna under er sant eller usant? Sett eitt kryss for kvar påstand.

	Sant	Usant
a. Dersom sambuarar lagar ein skriftlig kontrakt mellom seg, vil dei bli fullstendig likestilt med ektepar	<input type="checkbox"/>	<input type="checkbox"/>
b. Menn som får barn i sambuarskap får automatisk felles foreldreansvar	<input type="checkbox"/>	<input type="checkbox"/>
c. Sambuarskap som har vart i minst to år, gir same tryggleik som ekteskap i fall samlivet tek slutt.....	<input type="checkbox"/>	<input type="checkbox"/>

11. I kva for nokre av desse situasjonane synest du samlivsbrot kan godtas? Sett eitt eller fleire kryss

- 1 Dersom ektefelle/sambuar ikkje yter nok til økonomien
 - 2 Dersom forholdet krev for mykje tid og merksemd
 - 3 Dersom ektefelle/sambuar har vore utru gjentekne gongar
 - 4 Dersom arbeidsdelinga i hus og heim er utilfredstillande
 - 5 Dersom kjenslene har teke slutt
 - 6 Samlivsbrot kan ikkje godtas under noko omstende
-

12. Er du for tida gift/sambuar?

- 1 Ja → Gå vidare i skjemaet
2 Nei → Gå til spørsmål 41 på side 6

Spørsmål om samliv - svarast på av gifte og sambuarar

13. På ein skala frå 1 til 10, kor forpliktande oppfattar du ditt eige samliv?

- Ikkje forpliktande 2 3 4 5 6 7 8 9 Svært forpliktande
-

14. Når vart du og din nåverande ektefelle/sambuar kjærestar? Angi årstid dersom du ikkje hugsar riktig månad.

År:..... Månad:..... Årstid:.....

15. Når flytta du saman med din nåverande ektefelle/sambuar? Angi årstid dersom du ikkje hugsar riktig månad.

År:..... Månad:..... Årstid:.....

16. Var eller er de forlova? Angi årstid dersom du ikkje hugsar riktig månad.

- 1 Ja, vi forlova oss År:..... Månad:..... Årstid:.....
2 Nei → Gå til spørsmål 18 lenger ned på sida

17. Kva var den viktigaste årsaka til at de forlova dykk? Sett berre eitt kryss

- 1 Ønskte å gjere noko romantisk
2 Ønskte å stadfeste alvoret i forholdet overfor kvarandre
3 Eit signal til omverda om giftarmål
4 Fordi det er ein god tradisjon
5 Anna, spesifiser.....

18. Alt sett under eitt, kor nøgd er du med ditt nåverande forhold?

- 1 Svært nøgd
2 Ganske nøgd
3 Verken nøgd eller misnøgd
4 Ganske misnøgd
5 Svært misnøgd

19. Har du eller sambuaren din vurdert å gjere det slutt i løpet av det siste året?

- 1 Nei
2 Ja, eg har vurdert det, men trur ikkje ektefellen/sambuaren min har
3 Eg trur ektefellen/sambuaren min har vurdert det, men eg har ikkje gjort det sjølv
4 Ja, vi har begge vurdert det

20. Så følgjer nokre spørsmål om økonomi. Kor mykje innsyn har du i økonomien til ektefellen/sambuaren din?

- 1 Fullstendig innsyn
2 Noko innsyn
3 Lite innsyn
4 Ikkje innsyn
-

21. Har de store utgifter som de alltid betalar kvar for dykk, som til eksempel studielån eller barnebidrag?

- 1 Nei
2 Ja, vi har begge slike utgifter
3 Ja, eg har
4 Ja, ektefellen/sambuaren min har
-

22. Korleis fordeler du og ektefellen/sambuaren din samla månadlege utgifter til mat, bustad og eventuelle felles lån?

- 1 Likt mellom oss
2 Forholdsvis etter inntekt
3 Den som til ei kvar tid har pengar betaler
4 Anna, spesifiser.....
-

23. Hender det at du på eiga hand bestemmer deg for eit innkjøp til deg sjølv som kostar meir enn 2000 kroner?

- 1 Ja, ganske ofte
2 Ja, av og til
3 Nei, eg konfererer alltid med ektefelle/sambuar før slike innkjøp
4 Ikkje aktuelt
-

24. Hender det at ektefellen/sambuaren din på eiga hand bestemmer seg for eit innkjøp til seg sjølv som kostar meir enn 2000 kroner?

- 1 Ja, ganske ofte
2 Ja, av og til
3 Han/ho konfererer alltid med meg før slike innkjøp
4 Ikkje aktuelt
-

25. Når alt kjem til alt, kor nøgd er du med ektefellen/sambuaren din sitt bidrag til felles økonomi?

- | | | | | |
|----------------------------|----------------------------|------------------------------|----------------------------|----------------------------|
| Svært
nøgd | Ganske
nøgd | Verken nøgd
eller misnøgd | Ganske
misløgd | Svært
misløgd |
| 1 <input type="checkbox"/> | 2 <input type="checkbox"/> | 3 <input type="checkbox"/> | 4 <input type="checkbox"/> | 5 <input type="checkbox"/> |
-

26. Har de ein felles bankkonto som de begge disponerer?

- 1 Ja 2 Nei
-

27. Korleis deler de arbeid med hus og heim mellom dykk?

- 1 Eg gjer mest
2 Ektefelle/sambuar gjer mest
3 Vi deler likt
-

28. Kor nøgd eller misnøgd vil du seie at du er med denne arbeidsdelinga?

- 1 Svært nøgd
2 Ganske nøgd
3 Verken nøgd eller misnøgd
4 Ganske misnøgd
5 Svært misnøgd
-

29. Har du etter at du vart gift/sambuar vore på ferie med egne vener utan at ektefelle/sambuar var med?

Ja, ofte

1

Ja, av og til

2

Ja, sjeldan

3

Nei, aldri utan ektefelle/sambuar

4

30. Hender det at du går ut med egne vener utan at ektefelle/sambuar er med?

Ja, ofte

1

Ja, av og til

2

Ja, sjeldan

3

Nei, aldri utan ektefelle/sambuar

4

31. Tenk deg at ektefellen/sambuaren din fikk eit tilbod om ein fast, godt betalt jobb på ein annan stad. Kva trur du ville skje? Sett berre eitt kryss

- 1 Han/ho ville takka nei til tilbodet
2 Eg ville sjølvsagt flytta med, sjølv om eg måtte seie opp min eigen jobb
3 Eg ville ta permisjon og flytte med forsøksvis
4 Vi ville berre treffast i helgene i ein periode, fram til eg fekk jobb på den nye staden
5 Vi ville bu kvar for oss
6 Vi ville gå frå kvarandre
7 Anna, spesifiser.....
9 Vet ikkje

32. Er de gift? Angi årstid dersom du ikkje hugsar riktig månad.

- 1 Ja, vi gifta oss: År:.....Månad.....Årstid..... → Gå til spørsmål 41 på side 6
2 Nei → Gå vidare i skjemaet

Nå følgjer nokre spørsmål om sambuarforholdet ditt

33. Hadde de nokon form for markering då dykk vart sambuarar?

- 1 Nei
2 Ja, men berre oss imellom
3 Ja, vi inviterte vener
4 Ja, vi inviterte nær familie

34. Kva for ein av desse påstandane er du mest einig i? Sett berre eitt kryss

- 1 Forholdet vårt fungerer som om vi skulle vore gift
2 Sambuarskapet vårt er ein overgangsperiode før ekteskap
3 Vi er berre kjærestar

35. Kva er sambuaren din sitt fødselsår og -månad?

År:..... Månad:.....

36. Har du fått klare ymtingar om at de burde gifte dykk frå nokon av dei følgjande personane? Sett eitt kryss for kvar linje

- | | Ja, ofte | Ja, av og til | Nei, aldri |
|-------------------|--------------------------|--------------------------|--------------------------|
| a. Foreldre | <input type="checkbox"/> | <input type="checkbox"/> | <input type="checkbox"/> |
| b. Søsken | <input type="checkbox"/> | <input type="checkbox"/> | <input type="checkbox"/> |
| c. Vener | <input type="checkbox"/> | <input type="checkbox"/> | <input type="checkbox"/> |
| d. Kollegar | <input type="checkbox"/> | <input type="checkbox"/> | <input type="checkbox"/> |

37. Har du og sambuaren din nokon form for skriftlig avtale mellom dykk i fall de skulle gå frå kvarandre, eller ein av dykk skulle falle frå?

- 1 Ja → Gå til spørsmål 39
2 Nei
-

38. Har du og sambuaren din planar om å inngå ein slik skriftlig avtale?

- 1 Ja
2 Nei
-

39. Har du og sambuaren din snakka om å gifte dykk?

- 1 Ja
2 Nei → Gå til spørsmål 41 lenger ned på sida
-

40. Har du og sambuaren din konkrete planer om å gifte dykk?

- 1 Ja, i løpet av to år
2 Ja, men lengre fram i tid
3 Nei
-

**Så nokre spørsmål om sambuarskap, ekteskap og barn.
Desse spørsmåla skal alle svare på**

41. Når alt kjem til alt, i kor stor grad vil du seie at forelda dine godtek sambuarskap?

- 1 Dei godtek sambuarskap på lik linje med giftarmål
2 Dei føretrekk nok giftarmål
3 Dei aksepterer ikkje sambuarskap
4 Vet ikkje / Foreldra mine har inga bestemt meining om dette
5 Har ikkje foreldre i live
-

42. Kva synes du er den ideelle rekkjefølgja mellom barn og samliv?

- 1 Sambuarskap, og så barn
2 Sambuarskap, barn og deretter ekteskap
3 Sambuarskap, ekteskap og så barn
4 Først ekteskap, deretter barn
5 Rekkjefølgja på hendingane spelar inga rolle
6 Anna, spesifiser.....
-

43. Kva for etternamn synes du eit barn burde få?

- 1 Berre farens namn
2 Berre morens namn
3 Begge foreldra sine namn, med mora sitt namn sist
4 Begge foreldra sine namn, med faren sitt namn sist
5 Forskjellig frå søsken til søsken
6 Anna, spesifiser.....
-

44. Kor einig er du i følgjande utsegn?

	Heilt einig	Ganske einig	Verken einig eller ueinig	Ganske ueinig	Heilt ueinig
a. Vaksne barn bør bu nær foreldra sine slik at dei kan hjelpe dei.....	<input type="checkbox"/>	<input type="checkbox"/>	<input type="checkbox"/>	<input type="checkbox"/>	<input type="checkbox"/>
b. Vaksne barn bør vere villige til å ofre mykje for å støtte dei gamle foreldra sine	<input type="checkbox"/>	<input type="checkbox"/>	<input type="checkbox"/>	<input type="checkbox"/>	<input type="checkbox"/>
c. Gamle foreldre burde kunne stole på å få hjelp frå dei vaksne barna sine.....	<input type="checkbox"/>	<input type="checkbox"/>	<input type="checkbox"/>	<input type="checkbox"/>	<input type="checkbox"/>
d. Foreldre har krav på å få noko att for det dei har ofra for barna sine.....	<input type="checkbox"/>	<input type="checkbox"/>	<input type="checkbox"/>	<input type="checkbox"/>	<input type="checkbox"/>

45. Kor einig er du i desse påstandane?

	Heilt einig	Ganske einig	Verken einig eller ueinig	Ganske ueinig	Heilt ueinig
a. Ein bør gifte seg av omsyn til barna	<input type="checkbox"/>	<input type="checkbox"/>	<input type="checkbox"/>	<input type="checkbox"/>	<input type="checkbox"/>
b. Ein bør gifte seg av økonomiske årsaker.....	<input type="checkbox"/>	<input type="checkbox"/>	<input type="checkbox"/>	<input type="checkbox"/>	<input type="checkbox"/>
c. Det er ein god tradisjon å gifte seg	<input type="checkbox"/>	<input type="checkbox"/>	<input type="checkbox"/>	<input type="checkbox"/>	<input type="checkbox"/>
d. Bryllaupet og vigselen gjer at forholdet blir meir bindande.....	<input type="checkbox"/>	<input type="checkbox"/>	<input type="checkbox"/>	<input type="checkbox"/>	<input type="checkbox"/>

46. Korleis meiner du staten bør halde seg til sambuarskap og ekteskap? Vi tenkjer berre på sambuarskap som anten har vara i minst to år eller der det er felles barn.

- 1 Full likestilling mellom ekteskap og sambuarskap
2 Favorisere sambuarskap
3 Favorisere ekteskap

47. Kva synes du er best for ein familie med barn under skolealder?

- 1 At berre mannen arbeider, mens kvinna har hovudansvaret for heim og barn
2 At berre kvinna arbeider, mens mannen har hovudansvaret for heim og barn
3 Begge i arbeid, men kvinna på deltid og med hovudansvaret for heim og barn
4 Begge i arbeid, men mannen på deltid og med hovudansvaret for heim og barn
5 Begge foreldre arbeider omtrent like mykje, og deler på ansvaret for heim og barn
6 Anna, spesifiser

Dette spørsmålet svarar du på berre dersom du er gift. Ikkje-gifte går til spørsmål 49

48. Har du halde på ditt eige etternamn, har du skifta til ektefellen sin sitt etternamn, eller har du begge etternamna?

- 1 Behalde eige namn
2 Fått ektefelle sitt namn i tillegg
3 Skifta til ektefelle sitt namn
4 Laga eit nytt felles namn

} Gå til spørsmål
51 på neste side

49. Dersom du skulle gifte deg, ville du halde på ditt eige etternamn, teke ektefelle sitt namn i tillegg til ditt eige, eller skifta til berre ektefelle sitt etternamn?

- 1 Halde på eige namn
- 2 Teke ektefelle sitt namn i tillegg
- 3 Skifta til berre ektefelle sitt namn
- 4 Laga eit nytt felles namn
- 5 Vet ikkje

50. Trur du at du nokon gong kjem til å gifte deg?

- 1 Ja
- 2 Nei
- 3 Vet ikkje

Tidlegare sambuarforhold og ekteskap

51. Har du vore sambuar eller gift med ein person tidligare? Regn ikkje med din noverande ektefelle/sambuar.

- 1 Ja → Gå vidare i skjemaet
- 2 Nei → Gå til spørsmål 54 på neste side

52. Har du framleis kontakt med familien til din siste ektefelle/sambuar?

- 1 Ja, ganske ofte
- 2 Ja, av og til
- 3 Ja, men sjeldan
- 4 Nei, aldri

53. Vi ønskjer å tidfeste alle tidligare sambuarforhold og ekteskap du har levd i. Start med den første gongen du vart sambuar/gifta deg.

Regn ikkje med ditt eventuelle noverande samliv. Angi årstid om du ikkje hugsar riktig månad.

	Vi vart sambuarar...		Om gift: Vi gifta oss...		Vi flytta frå kvarandre...	
	År	Månad/Årstid	År	Månad/Årstid	År	Månad/Årstid
<i>Eksempel</i>	<i>1988</i>	<i>Mars</i>	<i>1990</i>	<i>August</i>	<i>1997</i>	<i>Haust</i>

Spørsmål om barn

54. Reknar du med å få barn i framtida?

- 1 Ja → Gå vidare i skjemaet
 2 Nei } Om du har barn, gå til spørsmål 57
 3 Vet ikkje } Om du ikkje har barn, gå til spørsmål 58

55. Kor mange barn reknar du med å få i alt, medregna dei du allereie måtte ha?

barn

- 9 Vet ikkje

56. Når omtrent vil du helst ha ditt første/neste barn?

- 1 Innan 1 år
 2 1-2 år
 3 3-4 år
 4 5 år eller meir
 5 Har ikkje lagt slike planar

Spørsmål til dei som har barn. Dei som ikkje har barn, går vidare til spørsmål 58.

57. Å få barn kan verke inn på livet på ulike måtar. Kva er di oppfatning?

	Heilt einig	Ganske einig	Verken einig eller ueinig	Ganske ueinig	Heilt ueinig
Då eg fekk barn...					
a. ... kunne eg ikkje lenger gjere som eg ville	<input type="checkbox"/>	<input type="checkbox"/>	<input type="checkbox"/>	<input type="checkbox"/>	<input type="checkbox"/>
b. ... fekk eg dårlegare økonomi	<input type="checkbox"/>	<input type="checkbox"/>	<input type="checkbox"/>	<input type="checkbox"/>	<input type="checkbox"/>
c. ... fekk eg mykje mindre tid til venene mine	<input type="checkbox"/>	<input type="checkbox"/>	<input type="checkbox"/>	<input type="checkbox"/>	<input type="checkbox"/>
d. ... vart forholdet til ektefellen/sambuaren min betre	<input type="checkbox"/>	<input type="checkbox"/>	<input type="checkbox"/>	<input type="checkbox"/>	<input type="checkbox"/>
e. ... vart livet mitt meir meningsfylt	<input type="checkbox"/>	<input type="checkbox"/>	<input type="checkbox"/>	<input type="checkbox"/>	<input type="checkbox"/>
f. ... fekk eg eit betre forhold til mine foreldre	<input type="checkbox"/>	<input type="checkbox"/>	<input type="checkbox"/>	<input type="checkbox"/>	<input type="checkbox"/>

Spørsmål til dei som ikkje har barn. Dei som har barn, går vidare til spørsmål 59.

58. Å få barn kan verke inn på livet på ulike måtar. Kva er di oppfatning?

	Heilt einig	Ganske einig	Verken einig eller ueinig	Ganske ueinig	Heilt ueinig
Dersom/når eg får barn...					
a. ... vil eg ikkje lenger kunne gjøre som eg vil	<input type="checkbox"/>	<input type="checkbox"/>	<input type="checkbox"/>	<input type="checkbox"/>	<input type="checkbox"/>
b. ... vil eg få dårlegare økonomi.....	<input type="checkbox"/>	<input type="checkbox"/>	<input type="checkbox"/>	<input type="checkbox"/>	<input type="checkbox"/>
c. ... vil eg få mykje mindre tid til venene mine	<input type="checkbox"/>	<input type="checkbox"/>	<input type="checkbox"/>	<input type="checkbox"/>	<input type="checkbox"/>
d. ... vil forholdet til ektefellen/sambuaren min bli betre ...	<input type="checkbox"/>	<input type="checkbox"/>	<input type="checkbox"/>	<input type="checkbox"/>	<input type="checkbox"/>
e. ... vil livet mitt bli meir meningsfylt	<input type="checkbox"/>	<input type="checkbox"/>	<input type="checkbox"/>	<input type="checkbox"/>	<input type="checkbox"/>
f. ... vil forholdet til mine foreldre bli betre	<input type="checkbox"/>	<input type="checkbox"/>	<input type="checkbox"/>	<input type="checkbox"/>	<input type="checkbox"/>

59. Har du/de barn under 16 år som ikkje bur fast i hushaldet, men som er der regelmessig?

- 1 Ja, eg har
 2 Ja, min ektefelle/sambuar har
 3 Ja, både eg og min ektefelle/sambuar har
 4 Nei, verken eg eller min ektefelle/sambuar har

60. Bur det barn under 16 år fast i ditt hushald?

- 1 Ja → Gå vidare i skjemaet
2 Nei → Gå til spørsmål 63
-

61. Vi ønsker å vite kor mange barn i kvar av kategoriane nemnt under som bur fast i ditt hushald

Skriv talet i kvar av rutene under

- felles barn med noverande ektefelle/sambuar
 barn som eg bur aleine saman med
 barn som ektefelle/sambuar har med andre enn meg
 barn som eg har med andre enn min noverande ektefelle/sambuar
 barn som høyrer til på annan måte (for eksempel fosterbarn)
- } Dersom du har barn i ein av desse kategoriane, svar på spørsmål 62
-

Dersom du er gift/sambuar, og det bur barn i hushaldet som de ikkje baa er foreldre til:

62. Vil du seie at de baa bidreg til å forsørgje barn som de ikkje har saman, men som bur i hushaldet?

- 1 Ja, på lik linje
2 Ja, delvis
3 Nei, vi betaler det meste kvar for oss
-

No kjem nokre spørsmål som skal gje bakgrunnsopplysningar til undersøkinga

63. Korleis vil du vurdere den økonomiske situasjonen til familien din under oppveksten din, stort sett?

- 1 Særs god
2 Ganske god
3 Verken god eller dårlig
4 Ganske dårlig
5 Særs dårlig
-

64. Opplevde du i løpet av oppveksten din at foreldra din flytta frå kvarandre?

- 1 Ja
2 Nei, foreldra mine budde aldri saman
3 Nei, foreldra mine budde saman heile oppveksten min
4 Anna.....
- } Gå til spørsmål 66 nest på sida
-

65. Kor gamal var du da foreldra dine flytta frå kvarandre?

år

66. Kor mange timar i veka er du vanlegvis i løna arbeid? Rund av til næraste heile time.

timer i veka

- 2 Er ikkje i løna arbeid
-

67. Regner du deg sjølv mest som...

- 1 i løna permisjon (som til eksempel fødselspermisjon)
 - 2 sysselsett
 - 3 student/skoleelev/i verneplikt
 - 4 trygda/arbeidsledig/mottakar av sosialhjelp
 - 5 heimearbeidande eller i uløna permisjon
-

68. Kor stor bruttoinntekt, før skatt og frådragsposter, hadde du i 2002?

- 1 frå 0 til 100 000 kroner
- 2 frå 100 000 til 200 000 kroner
- 3 frå 200 000 til 250 000 kroner
- 4 frå 250 000 til 300 000 kroner
- 5 frå 300 000 til 350 000 kroner
- 6 frå 350 000 til 450 000 kroner
- 7 frå 450 000 og oppover

→ Dei som ikkje har ektefelle/sambuar, går til spørsmål 73 på siste side i skjemaet

Nokre bakgrunnsspørsmål om eventuell ektefelle/sambuar

69. Kor mange timar i veka er ektefellen/sambuaren din vanlegvis i løna arbeid? Rund av til næraste heile time.

timer i veka

- 2 Er ikkje i løna arbeid
-

70. Regner ektefellen/sambuaren din seg sjølv mest som...

- 1 i løna permisjon (som for eksempel fødselspermisjon)
 - 2 sysselsett
 - 3 student/skoleelev/i verneplikt
 - 4 trygda/arbeidsledig/mottakar av sosialhjelp
 - 5 heimearbeidande eller i uløna permisjon
-

71. Kor stor bruttoinntekt, før skatt og frådragspostar, hadde ektefellen/sambuaren din i 2002?

- 1 frå 0 til 100 000 kroner
 - 2 frå 100 000 til 200 000 kroner
 - 3 frå 200 000 til 250 000 kroner
 - 4 frå 250 000 til 300 000 kroner
 - 5 frå 300 000 til 350 000 kroner
 - 6 frå 350 000 til 450 000 kroner
 - 7 frå 450 000 og oppover
-

72. Kva er den høgste fullførte utdanninga din ektefelle/sambuar har?

- 1 Grunnskule
 - 2 Vidaregåande skole av 1-2 års lengde
 - 3 Vidaregåande skole av 3-4 års lengde
 - 4 Høgskule-/universitetsutdanning av 1-2 års lengde
 - 5 Høgskule-/universitetsutdanning av 3-4 års lengde
 - 6 Høgskule-/universitetsutdanning av minst 5 års lengde
 - 9 Vet ikkje
-

Spørsmål om familie og sosial kontakt

73. Kor godt vil du seie at ditt forhold til foreldra dine og eventuelle svigerforeldre er? Sett eitt kryss for kvar person

	Særs godt	Ganske godt	Ganske dårlig	Særs dårlig	Død/ikkje aktuelt
a. Mor	<input type="checkbox"/>	<input type="checkbox"/>	<input type="checkbox"/>	<input type="checkbox"/>	<input type="checkbox"/>
b. Far	<input type="checkbox"/>	<input type="checkbox"/>	<input type="checkbox"/>	<input type="checkbox"/>	<input type="checkbox"/>
c. Mor til ektefelle/sambuars	<input type="checkbox"/>	<input type="checkbox"/>	<input type="checkbox"/>	<input type="checkbox"/>	<input type="checkbox"/>
d. Far til ektefelle/sambuars	<input type="checkbox"/>	<input type="checkbox"/>	<input type="checkbox"/>	<input type="checkbox"/>	<input type="checkbox"/>

74. Er det nokre av desse som du i dei siste 12 månadene har.... Sett eitt eller fleire kryss for kvar linje

	Foreldre	Søsken	Ektefelle/ sambuars sine foreldre	Ektefelle/ sambuars sine søsken	Vener	Nei, ingen
a. ... vore på ferie saman med?	<input type="checkbox"/>	<input type="checkbox"/>	<input type="checkbox"/>	<input type="checkbox"/>	<input type="checkbox"/>	<input type="checkbox"/>
b. ... feira julaftan saman med?	<input type="checkbox"/>	<input type="checkbox"/>	<input type="checkbox"/>	<input type="checkbox"/>	<input type="checkbox"/>	<input type="checkbox"/>
c. ... feira fødselsdagen din saman med?	<input type="checkbox"/>	<input type="checkbox"/>	<input type="checkbox"/>	<input type="checkbox"/>	<input type="checkbox"/>	<input type="checkbox"/>

75. Er det nokre av desse som.... Sett eitt eller fleire kryss for kvar linje

	Foreldre	Søsken	Ektefelle/ sambuars sine foreldre	Ektefelle/ sambuars sine søsken	Vener	Nei, ingen
a. ... du kan snakke fortrolig med?	<input type="checkbox"/>	<input type="checkbox"/>	<input type="checkbox"/>	<input type="checkbox"/>	<input type="checkbox"/>	<input type="checkbox"/>
b. ... du føler verkeleg sett pris på deg som person?	<input type="checkbox"/>	<input type="checkbox"/>	<input type="checkbox"/>	<input type="checkbox"/>	<input type="checkbox"/>	<input type="checkbox"/>
c. ... heilt sikkert ville stille opp for deg i ein krisesituasjon?..	<input type="checkbox"/>	<input type="checkbox"/>	<input type="checkbox"/>	<input type="checkbox"/>	<input type="checkbox"/>	<input type="checkbox"/>
d. ... du ønskjer meir kontakt med enn du har i dag?	<input type="checkbox"/>	<input type="checkbox"/>	<input type="checkbox"/>	<input type="checkbox"/>	<input type="checkbox"/>	<input type="checkbox"/>

**Det var alt!
Tusen takk for hjelpa!**

Skjemaet sendes attende i svarkonvolutten som var vedlagd da du fikk skjemaet.
Når du sender inn utfylt skjema, er du med i trekkinga av eit gåvekort til ein verdi
av **kr 10 000,-** og ti gåvekort til ein verdi av **kr 1 000,-**

Undersøkelse om framtidsplaner, familie og samliv (Samboer2003) - Produktnummer 0133-0

Instruks til telefonpurring

1. Om undersøkelsen:

Seksjon for intervjuundersøkelser gjennomfører, på oppdrag fra Seksjon for demografi og levekårsforskning i SSB, en postal "undersøkelse om framtidsplaner, familie og samliv".

6. januar 2003 ble vedlagte IO-brev og spørreskjema "Undersøkelse om fremtidsplaner, familie og samliv" sendt til 10.000 IO (jf vedlegg 1 og 2) i alderen 20 - 47 år. Formålet med undersøkelsen er å finne ut mer om hvordan ulike familieformer skifter, og litt om hvordan folk innretter seg i hverdagen. En slik undersøkelse er blant annet en viktig måte å fremskaffe ny kunnskap om hvordan ulike velferdstiltak kan tilpasses skiftende familieformer.

Rundt 5100 IO hadde returnert skjemaet innen utgangen av februar. Den 30. januar ble det sendt et takke- og påminningsbrev til alle IO, men da uten å legge ved nytt skjema. Ifølge reglene fra Datatilsynet er det ikke tillatt å purre mer enn én gang. Derfor sendte vi "takkebrevet" til alle deltakere, som vi da samtidig minnet om det at det fortsatt var mulig å delta i undersøkelsen (jf vedlegg 3). IO har altså bare fått skjema én gang, i begynnelsen av januar.

For å få inn flere skjema setter vi nå i gang med telefonpurring. IO som har fått tilsendt skjema og takke-/ påminningsbrevet, men likevel ikke har returnert skjema, kontaktes med anmodning om å fylle ut og returnere skjema. **Feltperioden er 17. mars - 7. april og dere skal ikke intervju.** Dette gjelder kun en anmodning om å sende inn skjemaet. Eventuelle nye skjema blir sendt fra kontoret.

Ansvarlig planlegger er Carsten Wiecek (tlf 21 09 44 68, mobil 922 55 087, cwi@ssb.no). Det vil si hvis det oppstår innholdsmessige spørsmål så ta gjerne kontakt med Carsten. Alternativt kan dere snakke med Tor Morten Normann som fungerer som prosjektets rådgiver her i seksjonen (tlf 21 09 44 68, tmn@ssb.no) eller Kari Grøholt (tlf 21 09 46 65) som er feltkontakt.

2. Forberedelsestid og intervjutid:

Det er avsatt 30 minutter til lesing av instruks og forberedelser. Godtgjørelse påføres av kontoret. Siden dette ikke er et intervju er det vanskelig å beregne intervjutid. Vi har imidlertid gått ut fra at hver kontakt kan ta opp til fem minutter.

3. Innledningsteksten:

Det er ikke lagt inn noen ferdig formulert innledningstekst i skjemaet. Dere står fritt i forhold til hvordan dere formulerer dere, så lenge meningsinnholdet kommer klart fram. Vi har laget et utkast som kan være greit å forholde seg til:

"God dag! Mitt navn er (...intervjuers navn.....) og jeg ringer fra Statistisk sentralbyrå, snakker jeg med (.....IOs navn.....)?

*Vi har tidligere sendt deg et spørreskjema angående en undersøkelse om "Nye samlivsformer, velferdsmessige utfordringer". **Vi mangler fortsatt noen skjema for at undersøkelsen skal gi best mulig resultat.** I følge våre oversikter har ikke du sendt inn skjema. Det vil være svært nyttig for oss dersom du vil fylle ut skjemaet og sende det til oss. **Vi har dessverre ikke mulighet til å erstatte deg med en annen.***

Vi håper du har lyst til å fylle ut skjema og sende det til oss? Vi sender deg selvfølgelig et nytt skjema på bokmål eller nynorsk, dersom du skulle ha forlagt det. Husk også at vi trekker til sammen 11 vinnere av gavekort (ett på kr 10.000,- og ti på kr 1.000,-) blant dem som deltar."

Andre argumenter som kan brukes for å motivere IO til å delta er:

- du som er trukket ut i denne undersøkelsen, representerer mange andre
- resultater fra denne undersøkelsen er med på å danne grunnlag for fremtidige beslutninger i samfunnet
- det er minst like viktig at de som ikke har samboer/ektefelle deltar slik at de også blir hørt i denne sammenhengen
- politikere (beslutningstakere) må vite hva folk mener og hvilke problemer de opplever for å kunne fatte bedre vedtak!
- dette er ingen form for test, men en mulighet til å gi uttrykk for sine meninger

Vi har som mål at denne purringen skal gi oss minst 1 000 nye skjema - det skal vi greie!

Lykke til med arbeidet!

Undersøkelse om framtidsplaner, familie og samliv (Samboer2003) - Produktnummer 0133-0

Instruks til telefonpurring

1. Om undersøkelsen:

Seksjon for intervjuundersøkelser gjennomfører, på oppdrag fra Seksjon for demografi og levekårsforskning i SSB, en postal "undersøkelse om framtidsplaner, familie og samliv".

6. januar 2003 ble vedlagte IO-brev og spørreskjema "Undersøkelse om fremtidsplaner, familie og samliv" sendt til 10.000 IO (jf vedlegg 1 og 2) i alderen 20 - 47 år. Formålet med undersøkelsen er å finne ut mer om hvordan ulike familieformer skifter, og litt om hvordan folk innretter seg i hverdagen. En slik undersøkelse er blant annet en viktig måte å fremskaffe ny kunnskap om hvordan ulike velferdstiltak kan tilpasses skiftende familieformer.

Rundt 5100 IO hadde returnert skjemaet innen utgangen av februar. Den 30. januar ble det sendt et takke- og påminningsbrev til alle IO, men da uten å legge ved nytt skjema. Ifølge reglene fra Datatilsynet er det ikke tillatt å purre mer enn én gang. Derfor sendte vi "takkebrevet" til alle deltakere, som vi da samtidig minnet om det at det fortsatt var mulig å delta i undersøkelsen (jf vedlegg 3). IO har altså bare fått skjema én gang, i begynnelsen av januar.

For å få inn flere skjema setter vi nå i gang med telefonpurring. IO som har fått tilsendt skjema og takke-/ påminningsbrevet, men likevel ikke har returnert skjema, kontaktes med anmodning om å fylle ut og returnere skjema. **Feltperioden er 17. mars - 7. april og dere skal ikke intervju.** Dette gjelder kun en anmodning om å sende inn skjemaet. Eventuelle nye skjema blir sendt fra kontoret.

Ansvarlig planlegger er Carsten Wiecek (tlf 21 09 44 68, mobil 922 55 087, cwi@ssb.no). Det vil si hvis det oppstår innholdsmessige spørsmål så ta gjerne kontakt med Carsten. Alternativt kan dere snakke med Tor Morten Normann som fungerer som prosjektets rådgiver her i seksjonen (tlf 21 09 44 68, tmn@ssb.no) eller Kari Grøholt (tlf 21 09 46 65) som er feltkontakt.

2. Intervjutid

Siden dette ikke er et intervju er det vanskelig å beregne intervjutid. Vi har imidlertid gått ut fra at hver kontakt kan ta opp til fem minutter.

3. Innledningsteksten:

Det er ikke lagt inn noen ferdig formulert innledningstekst i skjemaet. Dere står fritt i forhold til hvordan dere formulerer dere, så lenge meningsinnholdet kommer klart fram. Vi har laget et utkast som kan være greit å forholde seg til:

"God dag! Mitt navn er (...intervjuers navn.....) og jeg ringer fra Statistisk sentralbyrå, snakker jeg med (.....IOs navn.....)?

*Vi har tidligere sendt deg et spørreskjema angående en undersøkelse om "Nye samlivsformer, velferdsmessige utfordringer". **Vi mangler fortsatt noen skjema for at undersøkelsen skal gi best mulig resultat.** I følge våre oversikter har ikke du sendt inn skjema. Det vil være svært nyttig for oss dersom du vil fylle ut skjemaet og sende det til oss. **Vi har dessverre ikke mulighet til å erstatte deg med en annen.***

Vi håper du har lyst til å fylle ut skjema og sende det til oss? Vi sender deg selvfølgelig et nytt skjema på bokmål eller nynorsk, dersom du skulle ha forlagt det. Husk også at vi trekker til sammen 11 vinnere av gavekort (ett på kr 10.000,- og ti på kr 1.000,-) blant dem som deltar."

Andre argumenter som kan brukes for å motivere IO til å delta er:

- du som er trukket ut i denne undersøkelsen, representerer mange andre
- resultater fra denne undersøkelsen er med på å danne grunnlag for fremtidige beslutninger i samfunnet
- det er minst like viktig at de som ikke har samboer/ektefelle deltar slik at de også blir hørt i denne sammenhengen
- politikere (beslutningstakere) må vite hva folk mener og hvilke problemer de opplever for å kunne fatte bedre vedtak!
- dette er ingen form for test, men en mulighet til å gi uttrykk for sine meninger

Vi har som mål at denne purringen skal gi oss minst 1 000 nye skjema - det skal vi greie!

Lykke til med arbeidet!

Undersøkelse om framtidsplaner, familie og samliv (Samboer2003) - Produktnummer 0133-0

Spørsmål i forbindelse med telefonpurring

SpmA

I januar sendte vi ut et spørreskjema om undersøkelsen om fremtidsplaner, familie og samliv. I følge våre oversikter har vi ikke mottatt noe svar fra deg. Har du mottatt dette spørreskjemaet?

Ja
Nei

SpmB1 (HVIS spmA=Ja)

Har du mulighet til å fylle ut og sende inn spørreskjemaet?

Ja
Nei

SpmB2 (HVIS spmA=Nei)

Formålet med undersøkelsen er å fremskaffe ny kunnskap om hvordan ulike velferdstiltak kan tilpasses skiftende familieformer. Vi håper du vil sette av litt tid til å svare på dette spørreskjemaet. Kan vi sende deg nytt spørreskjema?"

Ja
Nei

SpmC

"For at vi skal få så gode resultater så mulig, er det flott om du vil være med! Kan du sende inn skjemaet snarest?"

Ja
Nei

EkstraSp

"Trenger du et nytt skjema, eller fyller du ut det skjemaet du har fått tidligere?" eller "Trenger nytt skjema?"

Ja
Nei

Sp_Maal

Takk for hjelpen. I løpet av de nærmeste ukene vil vi sende deg et nytt spørreskjema i posten. Foretrekker du å få dette skjemaet på bokmål eller nynorsk?"

Bokmål
Nynorsk



Statistisk sentralbyrå
Statistics Norway

Nye samlivsformer, velferdsmessige utfordringer

- Samboerhistorie

mars - mai 2003

(sist oppdatert 20.03.03)

Produktnummer 0133

INNHold

Orientering om undersøkelsen	47
Dokumenter	47
Generelt om registreringen	48
Enkeltspørsmål.....	48

Kontakt ifm telefonpurring: Kari Grøholt (tlf 2109 4665, kag@ssb.no)

Programmering: Berit Svanøe-Hafstad (tlf 2109 4476, bsh@ssb.no)

Utvalgstrekking: Thore Nafstad-Bakke (tlf 2109 4980, tnb@ssb.no)

Planlegger: Carsten Wiecek (tlf 2109 4234, cwi@ssb.no)

Dataregistreringen: Kyrre Aas (kya), Sølvi Helmersen Aalbu (hsa), Rita Knutsen Ims (rki),
Mary Anne Gløboden (ary), Tor Morten Normann (tmn), Carsten Wiecek (cwi)

Orientering om undersøkelsen

Seksjon for intervjuundersøkelser (s340) gjennomfører, på oppdrag fra Seksjon for demografi og levekårsforskning (s310), en postal undersøkelse om "Nye samlivsformer, velferdsmessige utfordringer". Våre samarbeidspartnere i 310 er Turid Noack og Torkild Lyngstad. Sannsynligvis blir dere kjent med både Turid og Torkild. De to er veldig interessert i deres erfaringer ved registrering av skjema og ønsker derfor å komme innom en gang i løpet av de neste ukene for å snakke med dere.

Her i 340 bruker vi vanligvis betegnelsen "Samboerhistorie" for prosjektet som har produktnummer 0133. Ansvarlig planlegger i 340 er Carsten Wiecek (rom 408, tlf 4468, mobil 922 55 087, cwi@ssb.no). Det vil si hvis det oppstår spørsmål så prøv først å ta kontakt med Carsten. Alternativt kan dere snakke med Tor Morten Normann som fungerer som rådgiver i prosjektet her i seksjonen (og som sitter på samme kontor som Carsten).

Noen få ord om tidsplanen i prosjektet Samboerhistorie:

1) Utsending av spørreskjema

6. januar ble spørreskjemaet "Undersøkelse om fremtidsplaner, familie og samliv" sendt til 10.000 personer i hele landet. Personer som deltar i våre undersøkelser betegnes vanligvis som "intervjuobjekt" (IO) - uansett om det er snakk om telefon- eller besøksintervjuer, eller om postale undersøkelser som Samboerhistorie. Av de 10.000 IO som fikk tilsendt et spørreskjema i begynnelsen av januar er det rundt 5100 som har returnert sitt skjema innen februar. Det er i første omgang svarene i disse skjema som skal registreres. Disse skjema ligger på kontor 408 som låses om kvelden.

2) Utsending av takke- og påminningsbrev

30. januar ble det sendt et takke- og påminningsbrev til alle IO. Ifølge reglene fra Datatilsynet er det i utgangspunktet ikke tillatt å purre mer enn én gang. Derfor sendte vi ut et "takkebrev" til alle deltakere der vi samtidig minnet om det at det fortsatt var mulig å delta i undersøkelsen.

3) Telefonpurring

I midten av mars (uke 12-14) skal alle IO som ikke har svart purre pr. telefon. På denne måten håper vi å motivere en del av de som på dette tidspunktet ikke hadde svart. Når datainnsamlingen avsluttes 2. mai håper vi å ha fått inn rundt 6.000 skjema (svarprosent på 60).

Dokumenter

Hvert skjema som returneres til seksjonen blir sjekket inn i et eget innsjekkingsprogram (jf <X:\340\Felles\Start-meny\Innsjekking>). Det som dere skal gjøre er ikke å sjekke inn skjema, men å registrere skjema.

Registreringsopplegget ligger på <X:\340\Felles\Start-meny\Dataregistrering>. En kommer dit ved å bruke start knappen - programmer - min seksjon - dataregistreringen, eller ved hjelp av Utforskeren (nr7 under start knappen). OBS! Vær oppmerksom på det at det ligger to versjoner på dette område. Versjonen som heter "**Samboer TEST!!!**" skal bare brukes under opplæringen. Her kommer det opp avvarsel: "**DETTE ER BARE TESTVERSJONEN!!! SKAL DU REGISTRERE PÅ ORDENTLIG START FRA DET ANDRE IKONET!**". Det betyr: Til den riktige registreringen må dere alltid velge ikonet/ programmet "**Samboer**".

En elektronisk versjon av selve spørreskjema (bokmål eller nynorsk) ligger på <Q:\DOK\Int2002\Samboerhistorie\Prosjekt\Skjema>. På dette område ligger også en versjon av spørreskjema med merknader til enkelte spørsmål (jf [Dataregistrering - skjema med merknader.doc](#)). Og det er også der denne instruksjonen er lagret (jf [Dataregistrering - instruks.doc](#)).

Generelt om registreringen

Husk at dere blir betalt pr. time, og ikke pr. skjema. Det vil si at det er viktig for oss at det ikke oppstår (alt for mange) feil ifm selve registreringen. Dere bruker et BLAISE program til registrering av data i de selvadministrerte papirskjema. Med hjelp av dette programmet har vi prøvd å redusere faren for en del potensielle feil som fort kan oppstå når skjema registreres manuelt (kvalitetssikring). Videre skal programmering gjør det mer behagelig og effektivt å registrere (for eksempel med hjelp av en del filter- og hoppfunksjoner). Likevel er det viktig at dere følger med, og ta kontakt med planleggeren når det oppstår problemer med registreringen underveis.

Når dere åpner programmet så er dere automatisk i modus "ny" og kan begynne registreringen med et nytt skjema (nederst til venstre står det "Ny"). Dette er det vanlige. Men registreringsprogrammet kan kjøres i modus "ny" og modus "hent". I noen tilfeller så må dere avslutte registreringen av skjema underveis. Og for å fortsette registreringen senere må dette skjemaet "hentes". For å komme til modus "hent skjema" så brukes knappen øverst til venstre i menyen (modus vises nederst til venstre som "Hent"). Modus hent brukes altså bare unntaksviss der skjema allerede er (delvis) registrert fra før.

I de fleste tilfellene er det mulig å registrere flere svar. Rent praktisk betyr det at registreringen av svar til de enkelte (del-) spørsmål avsluttes vanligvis med ENTER. Det er en del unntak fra denne hovedregelen som skal beskrives nedenfor. Disse gjelder først og fremst viktige spørsmål i skjema som har filter- og hopp funksjoner, for eksempel spm12.

I noen tilfeller har IO hoppet over side 2 og 3, dvs. spm5-20 er ubesvart. Dersom IO i slike saker har svart på spm21-32 (særlig der det er krysset av "Ja" i spm32) registreres "Ja" i spm12 (gift/samboer) for å kunne registrere spm13 følgende.

Når det oppstår problemer underveis enten når det gjelder ting i selve skjema som dere er usikre på eller ifm instruksen avslutt registreringen, og sendt tilsvarende melding til cwi@ssb.no med en kort forklaring. Skjemaet leveres i disse tilfeller til planleggeren.

Ikke skriv inn merknader e.l. i selve skjema. Hvis det er noe spesielt ifm registreringen så skal dette meldes pr. e-post til cwi@ssb.no. Det eneste som vi noterer med blyant på forsiden av selve skjema (øverst til høyre på side 1) er nummeret til spørsmål der det er substansielle kommentarer i skjema som ikke kunne registreres som svar/ spesifisering (jf merknad til tilleggsspørsmålet "Kommentar" etter spm75 ved slutten av denne instruks). I slike tilfeller registrerer vi "Ja" i spm75. Hvis oppdragsgiveren senere ev. vil finne fram til slike kommentarer så gjør det jobben lettere hvis vi har skrevet for eksempel "42" på forsiden. Det betyr altså at det finnes en kommentar i tilknytning til spm42 som ikke ble registrert som svar/ spesifisering i dette spørsmål.

Kommentarer registreres også der IO har forandret standardiserte svaralternativer i skjema så at disse må tolkes som et annet svar. Slike kryss skal ikke registreres som svar. Her registreres boksen/spm som ubesvart, og selve redigeringen registreres som kommentar. Eksempel 1: I spm74/54 har IO stryket over de siste to begrep i svaralternativet "ektefelle/samboers foreldre", og på denne måten dannet en ny svarkategori "ektefelle". Krysset registreres ikke. Tilsvarende gjelder der IO har skrevet "eks-" foran svaralternativet "ektefelle/samboers mor". Har IO derimot krysset over bare "ektefelle" eller "samboer" i svaralternativet "ektefelle/samboers foreldre" så registreres svaret som vanlig.

Enkeltspørsmål

Før spm01 ang forholdet mellom innsjekking og registrering: Ved advarsel ved registreringsstart om at skjemaet **ikke er innsjekk**et eller at det er sjekket inn som **frfall** gjør følgende: Send e-post med tilsvarende melding til cwi@ssb.no, men fortsatt med registrering som vanlig. Derimot, ved beskjed om at IO-et er **registrert** fra før, avslutt registreringen (også her sendes tilsvarende melding til cwi@ssb.no og skjemaet leveres til planleggeren).

Spm01 Her registreres alle kryss/svar. Registrer 0 (ubesvart) hvis ingen svar! Svaret kan registreres med/uten mellomrom eller ved bruk av mus og avsluttes med ENTER.

Spm02 Her registreres alle kryss/svar. Registrer 0 (ubesvart) hvis ingen svar! Svaret kan registreres med/uten mellomrom eller ved bruk av mus og avsluttes med ENTER.

Spm03a-f Her registreres alle kryss/svar. Registrer 0 (ubesvart) hvis ingen svar! Svaret kan registreres med/uten mellomrom eller ved bruk av mus og avsluttes med ENTER.

Spm04a-d/f Her registreres alle kryss/svar. Registrer 0 (ubesvart) hvis ingen svar! Svaret kan registreres med/uten mellomrom eller ved bruk av mus og avsluttes med ENTER. (Svaralternativet e mangler i selve spørreskjemaet og kan derfor ikke registreres.)

Spm05 Her registreres alle kryss/svar. Registrer 0 (ubesvart) hvis ingen svar! Svaret kan registreres med/uten mellomrom eller ved bruk av mus og avsluttes med ENTER.

Spm06 Her registreres alle kryss/svar. Registrer 0 (ubesvart) hvis ingen svar! Svaret kan registreres med/uten mellomrom eller ved bruk av mus og avsluttes med ENTER.

Spm07 Her registreres alle kryss/svar. Registrer 0 (ubesvart) hvis ingen svar! Svaret kan registreres med/uten mellomrom eller ved bruk av mus og avsluttes med ENTER.

Spm08a-e Her registreres alle kryss/svar. Registrer 0 (ubesvart) hvis ingen svar! Svaret kan registreres med/uten mellomrom eller ved bruk av mus og avsluttes med ENTER.

Spm09 Her registreres alle kryss/svar. Registrer 0 (ubesvart) hvis ingen svar! Svaret kan registreres med/uten mellomrom eller ved bruk av mus og avsluttes med ENTER.

Spm10 Her registreres alle kryss/svar. Registrer 0 (ubesvart) hvis ingen svar! Svaret kan registreres med/uten mellomrom eller ved bruk av mus og avsluttes med ENTER.

Spm11 Her registreres alle kryss/svar. Registrer 0 (ubesvart) hvis ingen svar! Svaret kan registreres med/uten mellomrom eller ved bruk av mus og avsluttes med ENTER. OBS! Svaralternativene 0 og 6 kan ikke kombineres med andre svar.

Spm12 Her registreres bare ett kryss. Hvis svaret er ja fortsettes med spm13. Hvis svaret er nei fortsettes med spm41. Dersom det er ingen/flere svar eller er krysset av Nei i spm12 mens spm13 følgende er besvart, så registreres "Ja" i spm12 og registreringen fortsettes med spm13 følgende. Tilsvarende gjelder der IO har hoppet over side 2 og 3, dvs. spm5-20 er ubesvart. Dersom IO i slike saker har svart på spm21-32 (særlig der det er krysset av "Ja" i spm32) registreres "Ja" i spm12 (gift/samboer).

Spm13 Her registreres alle kryss/svar. Registrer 0 (ubesvart) hvis ingen svar! Svaret kan registreres med/uten mellomrom eller ved bruk av mus og avsluttes med ENTER. Der det er krysset av mellom boksene registreres boksen til venstre og høyre fra krysset. (Eksempel: Er det krysset av mellom boks 5 og boks 6, så registreres 5 og 6).

Spm14 Her registreres år (format åååå, gyldig verdi mellom 1965 og 2003) og måned (1 for januar, 2 for februar osv) eller årstid. Årstid defineres på følgende måte: I = vinter (des - febr), II = våren (mars - mai), III = sommer (juni - aug), IV = høst (sept - nov). Måned registreres bare dersom vi har informasjon om året. Når informasjon om måned mangler registreres 0 (ubesvart), og om mulig registreres årstid istedenfor. Årstid registreres altså bare hvis informasjon om måned mangler (ubesvart) eller der det er oppgitt en periode, for eksempel jan-febr (her registreres altså ingen måned men årstiden vinter). OBS! Der den nevnte perioden går over flere årstider registreres årstiden der

hovedparten av perioden ligger i (eksempel: for perioden jan-mars registreres vinter). Ligger perioden derimot midt imellom to årstider (eksempel: perioden nov-des) så velges årstid tilfeldig avhengig av det siste sifferet i IO nummeret: For skjema der **IO nummeret slutter med oddetall** (1, 3, 5 osv.) velges jan, mars, mai, juli, sept, nov. I ovennevnte eksemplet (nov-des) ville man da ha valgt nov (med 11) og dermed registrert årstid høsten. For skjema der **IO nummeret slutter med 0 eller parttall** (0, 2, 4, 6 osv.) velges febr, april, juni osv. Dvs. i dette eksempelet (nov-des) hadde man da valgt des (med 12) og dermed registrert vinter. Tilsvarende gjelder også der IO nevner to årstider (eksempel: "sommer-høst" registreres som 3=sommer i skjema der IO nummeret slutter med 0 eller parttall). Hvis hele spørsmål er ubesvart trykk ENTER og velg UNDERTRYKK til du kommer til neste spørsmål.

Spm15 Her registreres år, måned eller årstid med samme format og vilkår som i spm14. (Det er mulig å registrere at IO flyttet sammen med ektefelle/samboer før de ble kjærester.) Hvis hele spørsmål er ubesvart trykk ENTER og velg UNDERTRYKK til du kommer til neste spørsmål.

Spm16 Her registreres år, måned eller årstid med samme format og vilkår som i spm14. (Tidspunkt for forlovelsen kan registreres uavhengig av tidspunktene nevnt i spm14/15). Dersom IO har oppgitt tidspunkt for forlovelsen UTEN å krysse av for "Ja" i selve spm om IO var/er forlovet, så registreres likevel 1 (=Ja) i spm16 for å kunne registrere tidspunktet i spm16b. Hvis hele spørsmål er ubesvart trykk ENTER og velg UNDERTRYKK til du kommer til neste spørsmål.

Spm17 Her registreres alle kryss/svar. Registrer 0 (ubesvart) hvis ingen svar! Svaret kan registreres med/uten mellomrom eller ved bruk av mus og avsluttes med ENTER. Dersom IO har spesifisert svaralternativet 5 (Annet, spesifiser...) UTEN å krysse av for selve boksen til alt. 5, så registreres likevel "5" (ev. i kombinasjon med andre svaralternativer) i spm17 for å kunne registrere spesifiseringen i spm17spes. Spesifiseringen (maks 100 tegn) avsluttes med ENTER.

Spm18 Her registreres alle kryss/svar. Registrer 0 (ubesvart) hvis ingen svar! Svaret kan registreres med/uten mellomrom eller ved bruk av mus og avsluttes med ENTER.

Spm19 Her registreres alle kryss/svar. Registrer 0 (ubesvart) hvis ingen svar! Svaret kan registreres med/uten mellomrom eller ved bruk av mus og avsluttes med ENTER.

Spm20 Her registreres alle kryss/svar. Registrer 0 (ubesvart) hvis ingen svar! Svaret kan registreres med/uten mellomrom eller ved bruk av mus og avsluttes med ENTER.

Spm21 Her registreres alle kryss/svar. Registrer 0 (ubesvart) hvis ingen svar! Svaret kan registreres med/uten mellomrom eller ved bruk av mus og avsluttes med ENTER.

Spm22 Her registreres alle kryss/svar. Registrer 0 (ubesvart) hvis ingen svar! Svaret kan registreres med/uten mellomrom eller ved bruk av mus og avsluttes med ENTER. Dersom IO har spesifisert svaralternativet 4 (Annet, spesifiser...) UTEN å krysse av for selve boksen til alt. 4, så registreres likevel "4" (ev. i kombinasjon med andre svaralternativer) i spm22 for å kunne registrere spesifiseringen i spm22spes. Spesifiseringen (maks 100 tegn) avsluttes med ENTER.

Spm23 Her registreres alle kryss/svar. (Til og med svaralternativet 4 kan kombineres med de andre svaralternativer). Registrer 0 (ubesvart) hvis ingen svar! Svaret kan registreres med/uten mellomrom eller ved bruk av mus og avsluttes med ENTER.

Spm24 Her registreres alle kryss/svar. (Til og med svaralternativet 4 kan kombineres med de andre svaralternativer). Registrer 0 (ubesvart) hvis ingen svar! Svaret kan registreres med/uten mellomrom eller ved bruk av mus og avsluttes med ENTER.

Spm25 Her registreres alle kryss/svar. Registrer 0 (ubesvart) hvis ingen svar! Svaret kan registreres med/uten mellomrom eller ved bruk av mus og avsluttes med ENTER.

Spm26 Her registreres alle kryss/svar. Registrer 0 (ubesvart) hvis ingen svar! Svaret kan registreres med/uten mellomrom eller ved bruk av mus og avsluttes med ENTER.

Spm27 Her registreres alle kryss/svar. Registrer 0 (ubesvart) hvis ingen svar! Svaret kan registreres med/uten mellomrom eller ved bruk av mus og avsluttes med ENTER.

Spm28 Her registreres alle kryss/svar. Registrer 0 (ubesvart) hvis ingen svar! Svaret kan registreres med/uten mellomrom eller ved bruk av mus og avsluttes med ENTER.

Spm29 Her registreres alle kryss/svar. Registrer 0 (ubesvart) hvis ingen svar! Svaret kan registreres med/uten mellomrom eller ved bruk av mus og avsluttes med ENTER.

Spm30 Her registreres alle kryss/svar. Registrer 0 (ubesvart) hvis ingen svar! Svaret kan registreres med/uten mellomrom eller ved bruk av mus og avsluttes med ENTER.

Spm31 Her registreres alle kryss/svar. Registrer 0 (ubesvart) hvis ingen svar! Svaret kan registreres med/uten mellomrom eller ved bruk av mus og avsluttes med ENTER. Dersom IO har spesifisert svaralternativet 7 (Annet, spesifiser...) UTEN å krysse av for selve boksen til alt. 7, så registreres likevel "7" (ev. i kombinasjon med andre svaralternativer) i spm31 for å kunne registrere spesifiseringen i spm31 spes. Spesifiseringen (maks 100 tegn) avsluttes med ENTER.

Spm32 Her registreres om IO er gift (=1) eller ugift (=2)! Dersom IO er gift registreres også tidspunktet for bryllupet (jf format osv. i spm14). Dersom IO har oppgitt tidspunkt for bryllupet UTEN å krysse av for "Ja" i selve spørsmål om IO er gift, så registreres likevel 1 (=Ja) i spm32 for å kunne registrere tidspunktet i spm32b. Ellers registreres 0 (ubesvart) hvis ingen svar! OBS! Dersom spm32 er ubesvart (verken kryss eller oppgitt dato), men spm33-40 likevel er besvart fortsettes registreringen med spm33, dvs det registreres 2 (Nei) i spm32. Dersom det er krysset av 1 (Ja) i spm32, men (noen av) spm33-40 likevel er besvart fortsettes registreringen med spm41.

Spm33 Her er det mulig å registrere flere kryss bare i ett tilfelle: "markering sammen med venner OG familie" (alt. 3 OG alt. 4). Alle andre svarkombinasjoner er ikke tillatt. Registrer 0 (ubesvart) hvis ingen svar! Avslutt registreringen med ENTER!

Spm34 Her registreres alle kryss/svar. Registrer 0 (ubesvart) hvis ingen svar! Svaret kan registreres med/uten mellomrom eller ved bruk av mus og avsluttes med ENTER.

Spm35 Her registreres bare fødselsår og -måned (ikke årstid). Hvis ingen svar trykk bare ENTER. Fødselsår må være mellom 1910 og 2003. Dersom samboeren er født før 1930, eller etter 1987 kommer advarsel ("Er samboeren født så sent/tidlig?"). Sjekk med skjema, og velg UNDERTRYKK for å registrere riktig fødselsår (ang format jf ellers spm14).

Spm36a-d Her registreres alle kryss/svar i hver linje. Registrer 0 (ubesvart) hvis ingen svar! Svaret kan registreres med/uten mellomrom eller ved bruk av mus og avsluttes med ENTER.

Spm37 Her registreres bare ett kryss/svar. Dersom spm38 er ubesvart registreres 0. I slike tilfeller og når svaret i spm37 er "Nei" blir spm38 det neste spørsmål som skal registreres (dvs. man kan registrere spm38 selv om man ikke har fått svar i spm37). Ved problemer send e-post med IO nummer og tilsvarende melding til cwi@ssb.no.

Spm38 Her registreres alle kryss/svar. Registrer 0 (ubesvart) hvis ingen svar! Svaret kan registreres med/uten mellomrom eller ved bruk av mus og avsluttes med ENTER.

Spm39 Her registreres bare ett kryss/svar. Dersom spm39 er ubesvart men spm40 likevel er besvart, registreres likevel 1 (Ja) i spm39. OBS! Ifølge logikken i spørreskjemaet kan man bare ha "konkrete

planer om å gifte seg" når man først har "snakket om å gifte seg" (de som ikke har snakket om det skulle ikke svare på spm40 om konkrete planer, men gå videre til spm41). Ellers registreres 0 (ubesvart) hvis ingen svar! Ved problemer send e-post med IO nummer og tilsvarende melding til cwi@ssb.no.

Spm40 Her registreres alle kryss/svar. Registrer 0 (ubesvart) hvis ingen svar! Svaret kan registreres med/uten mellomrom eller ved bruk av mus og avsluttes med ENTER.

Spm41 Her registreres alle kryss/svar. (Til og med svaralternativet 5 kan kombineres med de andre svaralternativer). Registrer 0 (ubesvart) hvis ingen svar! Svaret kan registreres med/uten mellomrom eller ved bruk av mus og avsluttes med ENTER.

Spm42 Her registreres alle kryss/svar. Registrer 0 (ubesvart) hvis ingen svar! Svaret kan registreres med/uten mellomrom eller ved bruk av mus og avsluttes med ENTER. Dersom IO har spesifisert svaralternativet 6 (Annet, spesifiser...) UTEN å krysse av for selve boksen til alt. 6, så registreres likevel "6" (ev. i kombinasjon med andre svaralternativer) i spm42 for å kunne registrere spesifiseringen i spm42spes. Spesifiseringen (maks 100 tegn) avsluttes med ENTER.

Spm43 Her registreres alle kryss/svar. Registrer 0 (ubesvart) hvis ingen svar! Svaret kan registreres med/uten mellomrom eller ved bruk av mus og avsluttes med ENTER. Dersom IO har spesifisert svaralternativet 6 (Annet, spesifiser...) UTEN å krysse av for selve boksen til alt. 6, så registreres likevel "6" (ev. i kombinasjon med andre svaralternativer) i spm43 for å kunne registrere spesifiseringen i spm43spes. Spesifiseringen (maks 100 tegn) avsluttes med ENTER.

Spm44a-d Her registreres alle kryss/svar. Registrer 0 (ubesvart) hvis ingen svar! Svaret kan registreres med/uten mellomrom eller ved bruk av mus og avsluttes med ENTER.

Spm45a-d Her registreres alle kryss/svar. Registrer 0 (ubesvart) hvis ingen svar! Svaret kan registreres med/uten mellomrom eller ved bruk av mus og avsluttes med ENTER.

Spm46 Her registreres alle kryss/svar. Registrer 0 (ubesvart) hvis ingen svar! Svaret kan registreres med/uten mellomrom eller ved bruk av mus og avsluttes med ENTER.

Spm47 Her registreres alle kryss/svar. Registrer 0 (ubesvart) hvis ingen svar! Svaret kan registreres med/uten mellomrom eller ved bruk av mus og avsluttes med ENTER. Dersom IO har spesifisert svaralternativet 6 (Annet, spesifiser...) UTEN å krysse av for selve boksen til alt. 6, så registreres likevel "6" (ev. i kombinasjon med andre svaralternativer) i spm47 for å kunne registrere spesifiseringen i spm47spes. Spesifiseringen (maks 100 tegn) avsluttes med ENTER.

Spm48 Her registreres alle kryss/svar. Registrer 0 (ubesvart) hvis ingen svar! Svaret kan registreres med/uten mellomrom eller ved bruk av mus og avsluttes med ENTER. OBS! Spm48 skal besvares av IO som er gift. For IO som har svart på både spm48 og spm49/50 skal/kan de sistnevnte svar ikke registreres. Dersom IO har fylt ut spm48 og spm49 registreres bare svarene i ett av spørsmålene ut i fra opplysninger i andre spørsmål, særlig spm32. Ev. overføres svar fra spm48 til spm49. **Ved problemer med registreringen sendes e-post med IO nummer og tilsvarende melding til cwi@ssb.no** (i slike saker sjekker vi senere personopplysninger i ett register).

Spm49 Her registreres alle kryss/svar. Registrer 0 (ubesvart) hvis ingen svar! Svaret kan registreres med/uten mellomrom eller ved bruk av mus og avsluttes med ENTER. OBS! Spm49/50 skal besvares av IO som er ikke gift. For IO som har svart på både spm48 og spm49/50 skal/kan førstnevnte svar ikke registreres. Dersom IO har fylt ut spm48 og spm49 registreres bare svarene i ett av spørsmålene ut i fra opplysninger i andre spørsmål, særlig spm32. Ev. overføres svar fra spm49 til spm48. **Ved problemer med registreringen sendes e-post med IO nummer og tilsvarende melding til cwi@ssb.no** (i slike saker sjekker vi senere personopplysninger i ett register).

Spm50 Her registreres alle kryss/svar. Registrer 0 (ubesvart) hvis ingen svar! Svaret kan registreres med/uten mellomrom eller ved bruk av mus og avsluttes med ENTER. OBS! Spm49/50 skal besvares av IO som er ikke gift. For IO som har svart på både spm48 og spm49/50 skal/kan førstnevnte svar ikke registreres. Der det er svar til spm48-50 send e-post med IO nummer og tilsvarende melding til cwi@ssb.no.

Spm51 Her registreres bare ett kryss/svar. Registrer 0 (ubesvart) hvis ingen svar! Dersom IO ikke har krysset av for noe i spm51, men likevel svart på spm52/53, registreres "Ja" i spm51 for å kunne registrere svar i de følgende to spørsmål. Dersom IO har svart "Nei" i spm51, men likevel svart på spm52/53, så skal/kan disse ikke registreres. Fortsett registreringen med spm54, men send e-post med IO nummer og tilsvarende melding til cwi@ssb.no.

Spm52 Her registreres alle kryss/svar. Registrer 0 (ubesvart) hvis ingen svar! Svaret kan registreres med/uten mellomrom eller ved bruk av mus og avsluttes med ENTER.

Spm53 Her registreres år (med gyldig verdi mellom 1965 og 2003), måned eller årstid med samme format og vilkår som i spm14. Etter at alle forhold er registrert eller hvis hele spørsmål er ubesvart trykk PAGE DOWN for å komme til neste spørsmål.

Spm54 Her registreres alle kryss/svar, men bare "JA" vil føre til at spm55 blir stilt. Svaret kan registreres med/uten mellomrom eller ved bruk av mus og avsluttes med ENTER. Registrer 0 (ubesvart) hvis ingen svar! Dersom spm54 ikke er besvart, men IO har svart på spm55/56, så registreres "Ja" i spm54 og svarene i spm55/56. Dersom svaret i spm54 er "Nei" eller "Vet ikke" skal/kan ev. svar i spm55/56 ikke registreres. OBS! Der det er **substansielle** svar i både spm55 og spm56 (dvs. det er oppgitt antall barn i spm55 **OG** tidsperiode i spm56, altså svaralternativ 1-4) **OG** "Vet ikke" i spm54 registres "Ja" (istedenfor "Vet ikke") i spm54 og de oppgitte svar i spm55/56. (Mulig forklaring: IO ble oppfordret til å angi "hvor mange barn han/hun regner å få i alt, medregnet dem han/hun allerede måtte **ha**?" IO som har krysset av "Nei" (eller "Vet ikke") i spm54, men likevel nevner et antall i spm55 viser her trolig til barn som de "allerede **ha**", jf svar i spm61).

Tilleggsspørsmål ifm spm57/58 etter spm54 Hvis IO "ikke regner med det å få barn i fremtiden" kommer det her etter spm54 opp tilleggsspørsmålet "Har IO barn? Dvs. er spm57 besvart?" som IKKE står i selve spørreskjema. Seksjon 310 som mottar data fra denne postale undersøkelsen kobler svarene fra spørreundersøkelsen med registerdata som inneholder blant svar på spørsmålet om IO har barn. Det er derfor IO ikke bli spurt om (antall) barn, utdanning mm. Fordi vi ikke har denne informasjon her og nå benytter vi oss av et slik tilleggsspørsmål ifm selve dataregistrering. OBS! Jf merknader til spm57/58 dersom IO har krysset av både spm57 og spm58.

Spm55 Registrer antallet barn som IO nevner i skjema og press ENTER. Her registreres svaret som tekst (med maks 8 tegn). Dvs. dersom IO har nevnt et intervall, for eksempel "2-5 barn", registreres "2-5". Press ENTER og velg deretter UNDERTRYKK hvis det verken står noe nummer i boksen til spm55 eller er krysset av "Vet ikke". Press ENTER bekreft deretter med 9 hvis IO har krysset av "Vet ikke".

Spm56 Her registreres alle kryss/svar. Registrer 0 (ubesvart) hvis ingen svar! Svaret kan registreres med/uten mellomrom eller ved bruk av mus og avsluttes med ENTER.

Tilleggsspørsmål ifm spm57/58 etter spm56 (jf merknad etter spm54 ang tilleggsspørsmålet "Har IO barn? Dvs. er spm57 besvart?").

Spm57 Her registreres alle kryss/svar. Registrer 0 (ubesvart) hvis ingen svar! Svaret kan registreres med/uten mellomrom eller ved bruk av mus og avsluttes med ENTER. OBS! Spm57 skal besvares av IO som har barn, spm58 av IO uten barn. Dersom IO har fylt ut spm57 og spm58 registreres bare svarene i ett av spørsmålene ut i fra opplysninger i andre spørsmål, for eksempel spm60-62. Dersom IO har opplyst om barn i spm60-62 registreres altså svar i spm57. Ev. overføres svar fra spm58 til

spm57. **Dersom IO har fylt ut spm57 og spm58 og det ikke er mulig å finne ut om IO har barn sendes e-post med IO nummer og tilsvarende melding til cwi@ssb.no** (i slike saker sjekker vi senere personopplysninger i ett register). Registreringen gjennomføres her på følgende måte: Da ingen andre svar tyder på at IO har barn, registreres svar i spm58.

Spm58 Her registreres alle kryss/svar. Registrer 0 (ubesvart) hvis ingen svar! Svaret kan registreres med/uten mellomrom eller ved bruk av mus og avsluttes med ENTER. OBS! Spm57 skal besvares av IO som har barn, spm58 av IO uten barn. Dersom IO har fylt ut spm57 og spm58 registreres bare svarene i ett av spørsmålene ut i fra opplysninger i andre spørsmål, for eksempel spm60-62. Dersom IO har opplyst om barn i spm60-62 registreres altså svar i spm57. Ev. overføres svar fra spm57 til spm58. **Dersom IO har fylt ut spm57 og spm58 og det ikke er mulig å finne ut om IO har barn sendes e-post med IO nummer og tilsvarende melding til cwi@ssb.no** (i slike saker sjekker vi personopplysninger i ett register). Registreringen gjennomføres her på følgende måte: Da ingen andre svar tyder på at IO har barn, registreres svar i spm58.

Spm59 Her registreres alle kryss/svar. Registrer 0 (ubesvart) hvis ingen svar! Svaret kan registreres med/uten mellomrom eller ved bruk av mus og avsluttes med ENTER.

Spm60 Her registreres alle kryss/svar, men bare "Ja" vil føre til at spm61 blir stilt. Svaret kan registreres med/uten mellomrom eller ved bruk av mus og avsluttes med ENTER. Registrer 0 (ubesvart) hvis ingen svar! Dersom det mangler svar i spm60, skal ev. svar i spm61/62 registreres. I slike tilfeller må det altså registreres 1 (Ja) i spm60. Dersom IO har krysset av "Nei" i spm60, men det er svart på spm61/62, skal/kan disse svar ikke registreres. Det er mulig at IO har barn over 16 år. I hvert fall har IO ignorert anvisningen "Ga til spørsmål 63" i spm60 og svarer uoppfordret på spm61/62. Ifølge spørreskjemastrukturen er det spurt etter "barn under 16 år" også i oppfølgingsspørsmål 61/62. Dersom IO har svart "50%" i spm60 (delt foreldreansvar?) registreres "Ja" i spm60 samt ev. svar i spm61/62.

Spm61 Her spør vi etter antallet barn i de forskjellige kategoriene. Registrer 0 (ubesvart/ingen barn) hvis boksen er tom. Dersom IO bare har krysset av boksen (uten å skrive det konkrete antall barn) registreres 99 (=uoppgitt antall barn).

Spm62 Her registreres alle kryss/svar. Registrer 0 (ubesvart) hvis ingen svar! Svaret kan registreres med/uten mellomrom eller ved bruk av mus og avsluttes med ENTER. OBS! Spm62 kan registreres selv om svar i spm61 mangler (for eksempel der IO har krysset av istedenfor å nevne antall barn i tilsvarende kategori).

Spm63 Her registreres alle kryss/svar. Registrer 0 (ubesvart) hvis ingen svar! Svaret kan registreres med/uten mellomrom eller ved bruk av mus og avsluttes med ENTER.

Spm64 Her registreres alle kryss/svar. Registrer 0 (ubesvart) hvis ingen svar! Svaret kan registreres med/uten mellomrom eller ved bruk av mus og avsluttes med ENTER. Bare IO som har satt et kryss i "Ja" går innom spm65. Dersom IO har for eksempel svart "Nei" i spm64, og oppgitt 20 år i spm65 så kan/skal dette ikke registreres (det spørres etter flytting i løpet av IOs oppvekst). Spesifiseringer: I motsetning til andre spørsmål med mulighet til å spesifisere svaret (jf spm17, 22, 31, 42-43 osv.) står det her ikke at IO kan spesifisere svaralternativet 4 (Annet). Likevel registreres "4" (ev. i kombinasjon med andre svaralternativer) i spm64 dersom IO har spesifisert svaralternativet 4 uten å krysse av for selve boksen til alt. 4. Har IO spesifisert at foreldrene flyttet midlertidig fra hverandre, så registreres både alt. 4 OG alt. 1 (selv om IO ikke har krysset av for noe i det hele tatt). Dersom spesifiseringen i alt. 4 gjelder dødsfall (for eksempel "faren døde når jeg var 10") og IO ikke har krysset av for "Ja", så registreres bare "4". Inntil videre sendes i slike tilfeller **e-post med IO nummer og tilsvarende melding til cwi@ssb.no**. Her trenger vi en avklaring fra s310 om dødsfall skal behandles på lik linje med andre samlivsbrudd. Spesifiseringen (maks 100 tegn) avsluttes med ENTER.

Spm65 Registrer alder (år) som IO nevner i skjema og press ENTER. Det er mulig å registrere alt fra 0 til 48 år (og det kommer advarsel dersom ingenting tastes inn). Dersom IO har nevnt et intervall, for eksempel 2-5 år, registreres midtpunktet i intervallet (rundet/uten desimaler, i dette eksemplet altså $(2+5)/2=3,5$ år, dvs. 4 år). Dersom IO har for eksempel svart "Nei" i spm64, og oppgitt 20 år i spm65 så kan/skal dette ikke registreres (det spørs etter flytting i løpet av IOs oppvekst). Press bare ENTER og deretter UNDERTRYKK hvis boksen er tom.

Spm66 Registrer antall timer som IO nevner i skjema og press ENTER. Det er mulig å registrere alt fra 0 til 168 timer (og det kommer advarsel ved 75 timer og over). OBS! Her skal det rundes av til nærmeste hele time. Det betyr 37,5 timer i uken registreres som 38 timer. Dersom IO har nevnt et intervall, for eksempel 20-25 timer i uken, registreres midtpunktet i intervallet (i dett eksemplet 22,5 timer, dvs. 23 timer). Press bare ENTER og deretter UNDERTRYKK hvis boksen er tom. Press ENTER en gang til og bekreft deretter med 2 hvis IO har krysset av "Er ikke i lønnet arbeid". (jf spm69). OBS! Noen IO har nevnt et antall timer som virker ulogisk i forhold til det en vanlig arbeidsuke, særlig i kombinasjon med det oppgitte bruttoinntekt i spm68/71. Det virker som om noen IO har oppgitt antall arbeidstimer pr. dag eller pr. md. Eksempel: 8 arbeidstimer i spm66/69 i kombinasjon med mer enn NOK 300.000 bruttoinntekt i spm68/71 tyder på det at IO mener antall timer pr. arbeidsdag. Dette registreres da som full stilling, dvs. 38 (timer pr. uken). Tilsvarende tolkes tall som 80 eller 150 timer (pr. md) som halv eller full stilling. Her registreres 19 (timer pr. uke) istedenfor 80 (halv stilling), og 38 (timer pr. uke) istedenfor 150 (full stilling). **I slike tilfeller der vi tolker et tall i forhold til en arbeidsdag eller en hel måned sendes e-post med IO nummer og tilsvarende melding til cwi@ssb.no.** Press bare ENTER og deretter UNDERTRYKK hvis boksen er tom. Har IO svart på spm69-72 selv om det er registrert 0 eller 2 i spm12 fortsettes registreringen med spm73 (jf merknad før spm69)

Spm67 Her registreres alle kryss/svar. Registrer 0 (ubesvart) hvis ingen svar! Svaret kan registreres med/uten mellomrom eller ved bruk av mus og avsluttes med ENTER. (jf spm70). En del IO har hatt forståelsesproblemer når det gjelder begrepet "sysselsatt" i spm 67/70. Dersom IO ikke har krysset av for noe, men har skrevet yrkesbetegnelsen ved siden av svaralternativene i spm67/70, og har oppgitt antall arbeidstimer (jf spm66/69) og årsinntekt (jf spm68/71) så registreres likevel "sysselsatt" i spm67/70. **I slike tilfeller sendes e-post med IO nummer og tilsvarende melding til cwi@ssb.no.**

Spm68 Her registreres alle kryss/svar. Registrer 0 (ubesvart) hvis ingen svar! Svaret kan registreres med/uten mellomrom eller ved bruk av mus og avsluttes med ENTER. (jf spm71)

Før spm69 ang spørsmål om ev. ektefelle/ samboer Dersom det er registrert 0 (ubesvart) eller 2 (Nei) i spm12, så skal/kan spm69-72 ikke besvares. Registreringen fortsettes med spm73.

Spm69 Registrer antall timer som IO nevner i skjema og press ENTER. Det er mulig å registrere alt fra 0 til 168 timer (og det kommer advarsel ved 75 timer og over). Her skal det rundes av til nærmeste hele time. Det betyr 37,5 timer i uken registreres som 38 timer. Dersom IO har nevnt et intervall, for eksempel 20-25 timer i uken, registreres midtpunktet i intervallet (i dette eksemplet 22,5 timer, dvs. 23 timer) (jf spm66). OBS! Noen IO har nevnt et antall timer som virker ulogisk i forhold til det en vanlig arbeidsuke, særlig i kombinasjon med det oppgitte bruttoinntekt i spm68/71. Det virker som om noen IO har oppgitt antall arbeidstimer pr. dag eller pr. md. Eksempel: 8 arbeidstimer i spm66/69 i kombinasjon med mer enn NOK 300.000 bruttoinntekt i spm68/71 tyder på det at IO mener antall timer pr. arbeidsdag. Dette registreres da som full stilling, dvs. 38 (timer pr. uken). Tilsvarende tolkes tall som 80 eller 150 timer (pr. md) som halv eller full stilling. Her registreres 19 (timer pr. uke) istedenfor 80 (halv stilling), og 38 (timer pr. uke) istedenfor 150 (full stilling). **I slike tilfeller der vi tolker et tall i forhold til en arbeidsdag eller en hel måned sendes e-post med IO nummer og tilsvarende melding til cwi@ssb.no.** Press bare ENTER og deretter UNDERTRYKK hvis boksen er tom. Har IO svart på spm69-72 selv om det er registrert 0 eller 2 i spm12 fortsettes registreringen med spm73 (jf merknad før spm69).

Spm70 Her registreres alle kryss/svar. Registrer 0 (ubesvart) hvis ingen svar! Svaret kan registreres med/uten mellomrom eller ved bruk av mus og avsluttes med ENTER. (jf spm67). Har IO svart på spm69-72 selv om det er registrert 0 eller 2 i spm12 fortsettes registreringen med spm73 (jf merknad før spm69). En del IO har hatt forståelsesproblemer når det gjelder begrepet "sysselsatt" i spm 67/70. Dersom IO ikke har krysset av for noe, men har skrevet yrkesbetegnelsen ved siden av svaralternativene i spm67/70, og har oppgitt antall arbeidstimer (jf spm66/69) og årsinntekt (jf spm68/71) så registreres likevel "sysselsatt" i spm67/70. **I slike tilfeller sendes e-post med IO nummer og tilsvarende melding til cwi@ssb.no.**

Spm71 Her registreres bare ett kryss/svar. Registrer 0 (ubesvart) hvis ingen eller flere svar! (jf spm68). Har IO svart på spm69-72 selv om det er registrert 0 eller 2 i spm12 fortsettes registreringen med spm73 (jf merknad før spm69).

Spm72 Det registreres bare ett kryss/svar! Her er det "høyeste fullførte utdanning" vi spør etter. Der det er flere svar velges og registreres det høyeste tall/ utdanningsnivå. Registrer 0 (ubesvart) hvis ingen svar! Har IO svart på spm69-72 selv om det er registrert 0 eller 2 i spm12 fortsettes registreringen med spm73 (jf merknad før spm69).

Spm73 Her kan det registreres alle kryss/svar. Registrer 0 (ubesvart) hvis ingen svar! Svaret kan registreres med/ uten mellomrom eller ved bruk av mus og avsluttes med ENTER. OBS! Dersom IO har krysset av "Død/ Ikke aktuelt" så overstyres dette svaret alle andre svar. Det betyr der det er krysset av svaralternativ 5 sammen med andre, skal det bare registreres "Død/ Ikke aktuelt". OBS! Det registreres også "Død/ Ikke aktuelt" i spm73 der IO andre steder i skjemaet opplyste om det at tilsvarende person var død (f.eks. i spm64). Det er mulig at IO som ikke har ektefelle/ samboer beskriver i spm73c-d forholdet til sine "virtuelle svigerforeldre". Der vi oppdager at IO som ikke er gift/samboer (registrert "Nei" i spm12) beskriver slike forhold i spm73c-d skal svaralternativ 1-4 ikke registreres. Det eneste som skal registreres i slike tilfeller er svaralternativ 5.

Spm74 Her er det tillatt å registrere flere kryss/svar pr. linje! Men det er ikke tillatt å kombinere siste svaralternativ sammen med de andre. For hver linje/handling registreres 0 (ubesvart) hvis ingen svar. Avslutt registreringen med ENTER. Det er mulig at IO som ikke har ektefelle/ samboer beskriver i spm74 forholdet til ektefelles/ samboers foreldre og/eller søsken. Der vi oppdager at IO som ikke er gift/samboer (registrert "Nei" i spm12) beskriver slike forhold i spm74 skal svaralternativene 3-4 ikke registreres, jf spm73. Har IO stryket over de siste to begrep i svaralternativet "ektefelle/samboers foreldre", og på denne måten dannet en ny svarkategori "ektefelle" registreres dette som ubesvart. Tilsvarende gjelder der IO har skrevet "eks-" foran svaralternativet "ektefelle/samboers mor". Har IO derimot krysset over "ektefelle" eller "samboer" i svaralternativet "ektefelle/samboers foreldre" så registreres svaret som vanlig.

Spm75 Her er det tillatt å registrere flere kryss/svar pr. linje! Men det er ikke tillatt å kombinere siste svaralternativ sammen med de andre. For hver linje/handling registreres 0 (ubesvart) hvis ingen svar. Avslutt registreringen med ENTER. Det er mulig at IO som ikke har ektefelle/ samboer beskriver i spm75 forholdet til ektefelles/ samboers foreldre og/eller søsken. Der vi oppdager at IO som ikke er gift/samboer (registrert "Nei" i spm12) beskriver slike forhold i spm75 skal svaralternativene 3-4 ikke registreres, jf spm73. Har IO stryket over de siste to begrep i svaralternativet "ektefelle/samboers foreldre", og på denne måten dannet en ny svarkategori "ektefelle" registreres dette som ubesvart. Tilsvarende gjelder der IO har skrevet "eks-" foran svaralternativet "ektefelle/samboers mor". Har IO derimot krysset over "ektefelle" eller "samboer" i svaralternativet "ektefelle/samboers foreldre" så registreres svaret som vanlig.

Tilleggsspørsmål "Kommentar" etter spm75 ("Finnes det kommentarer fra IO utover det som er registrert for dette skjemaet?"): Svaret til dette tilleggsspørsmålet som ikke står i skjemaet kan kun registreres med JA, ... eller NEI, ... Her registreres bare "Ja" dersom det er substansielle kommentarer. Har IO svart på spm66/69 med tekst "full stilling" så har dette blitt registrert som svar "38" (timer) i spm66/69, og dermed skal det her ikke registreres som "kommentar".

De sist utgitte publikasjonene i serien Notater

- 2003/20 A-K.Brændvang, E. Evensen, P. Løkkevik og H. Sande Olsen: Næringene hotell, restaurant og samferdsel. Dokumentasjon av beregningene i nasjonalregnskapet. 53s.
- 2003/21 I. Håland, T. Köber og S.Lyby: Kvalitets-sikring av driftsrutinene AKU. 14s.
- 2003/22 H. Hartvedt og E. Frisvoll: Kobling av adresseregistrene i DSF og GAB 2002. Dokumentasjon av samsvar og avik. 34s.
- 2003/23 A. Akselsen og T. Sandnes: FD - Trygd. Dokumentasjonsrapport. Stønader til enslig forsørger. 1992-2001. 46s.
- 2003/24 C. Nordseth og T. Sandnes: FD - Trygd. Dokumentasjonsrapport. Foreløpig uførestønad. 1992-2001. 39s.
- 2003/25 S. Derakhshanfar og T. Sandnes: FD - Trygd. Dokumentasjonsrapport. Økonomisk sosialhjelp. 1992-2001. 35s.
- 2003/26 A. Akselsen, S. Lien og T. Sandnes: FD - Trygd. Dokumentasjonsrapport. Pensjoner. Grunn og hjelpestønader. 1992-2001. 113s.
- 2003/27 E. Eng Eikebak og R. Johannessen: Forventningsindikator - konsumprisene. November-mai 2003. 17s.
- 2003/28 A. K. Mevik: Usikkerhet i konjunkturbarometeret. 50s.
- 2003/29 A. Finstad og K. Rypdal: Bruk av helse- og miljøfaglige produkter i husholdningene - et forprosjekt. 33s.
- 2003/30 T. Jørgensen: Dokumentasjon av prosjektet "Overgang utdanning-arbeid". Årgangene 1999-2000. 54s.
- 2003/31 Å. Cappelen og L.S. Stambøl: Virkninger av å fjerne regionale forskjeller i arbeidsgiveravgiften og noen mulige tiltak. 35s.
- 2003/32 A. Rognan: Forprosjekt om studenters levekår. 31s.
- 2003/33 S. Vatne Pettersen: Bosettningsmønster og segregasjon i storbyregionene. Ikke-vestlige innvandrere og grupper med høy og lav utdanning. Utredninger til Storbymeldingen, del 1. 71s.
- 2003/34 A. Barstad og M.I. Kirkeberg: Levekår og ulikhet i storby. Utredninger til Storbymeldingen, del 2. 95s.
- 2003/35 E.H. Nymo, L. Østby og A. Barstad: Flyttinger og pendling i storbyregionene. Utredninger til Storbymeldingen del 3. 75s.
- 2003/36 A. Andersen, T. Løwe og E. Rønning: boforhold i storby. Utredninger til Storbymeldingen, del 4. 82s.
- 2003/37 D. Sve: Seksualitet og helse. Dokumentasjon av datafangsten. 19s.
- 2003/39 C. Nordseth og T. Sandnes: FD - Trygd. Dokumentasjonsrapport. 1992-2001. 110s.
- 2003/40 A. Langørgen og R. Åserud: Faktorer bak kommunale variasjoner i utgifter til sosialhjelp i 2000. 20s.
- 2003/41 T.M. Normann: Omnibusundersøkelsen februar/mars 2003. Dokumentasjonsrapport. 35s.
- 2003/42 D.E. Somervoll: TROLL kan temmes. Kort innføring i Trollprogrammering. 13s.
- 2003/43 Å. Cappelen, T. Eika, P.R. Johansen og J.A. Jørgensen: Makroøkonomiske konsekvenser av lavere aktivitet i oljevirksomheten framover. 30s.
- 2003/44 L. Østby: Innvandring fra nye EU- land; fortid, nåtid og mulig framtid. 44s.
- 2003/45 T. Dale, H. Høie og A-K.Johnsen: Evaluering av "Naturressurser og miljø" 30s.
- 2003/46 L. Solheim: Foreløpige landstall i KOSTRA. Prinsipper, metoder, produksjon og eksemper. 76s
- 2003/47 A. Hurlen Foss: kvaliteten i boligdelen av Folke- og boligtellings. 32s.