

*Hanne Cecilie Hougen*

**Omnibusundersøkelsen oktober/  
november 2004**

Dokumentasjonsrapport

Notater

## **Forord**

Denne dokumentasjonsrapporten gir en oversikt over gjennomføringen av Statistisk sentralbyrås omnibusundersøkelse i oktober/november 2004.

Ved Seksjon for intervjuundersøkelser i Statistisk sentralbyrå (SSB) har Therese Guldbrandsen og Hanne Cecilie Hougen hatt ansvaret for gjennomføringen av undersøkelsen. Thore Nafstad-Bakke har trukket utvalget, Berit Svanø-Hafstad har vært ansvarlig for programmering av spørreskjema og tilrettelegging av data, og Kari Grøholt har vært intervjuerkontakt.

## **Innhold:**

<b>Bakgrunn og formål</b> .....	<b>3</b>
<b>Utvalg og delutvalg</b> .....	<b>3</b>
<b>Datainnsamling</b> .....	<b>4</b>
<b>Frafall</b> .....	<b>5</b>
<b>Utvalgsskjevhet</b> .....	<b>6</b>
<b>Utvalgsvarians</b> .....	<b>7</b>
<b>PC-assistert intervjuing, innsamlingsfeil og bearbeidingsfeil</b> .....	<b>8</b>
<b>Tabeller og figurer:</b>	
Tabell 1: Oppdragsgivere og tema .....	3
Tabell 2: Nøkkeltall for undersøkelsen .....	3
Figur 1: Oversikt over svarinngangen .....	4
Tabell 3: Svarprosent og frafallsårsaker etter kjønn, alder og landsdel for hele utvalget. Prosent av bruttoutvalg .....	5
Tabell 4: Bruttoutvalg, frafall, nettoutvalg og forskjell mellom netto- og bruttoutvalg fordelt på kjønn, alder og landsdel for hele utvalget. Prosent.....	7
Tabell 5: Forventet standardavvik for observerte prosentandeler ved ulike utvalgsstørrelser. ....	8
<b>Vedlegg</b> .....	<b>10</b>
A. Instruks til intervjuerne inkludert informasjonsmateriell	
B. Brosjyre	
C. Spørreskjema	
De sist utgitte publikasjonene i serien Notater.....	52

## Bakgrunn og formål

Statistisk sentralbyrås omnibusundersøkelser er satt sammen av spørsmål om mange ulike tema på vegne av flere oppdragsgivere. Undersøkelsene består av et fast sett med bakgrunnsvariabler i tillegg til de spørsmålene som oppdragsgiverne betaler for. Noen av disse er også nesten å betrakte som faste siden de stilles hvert kvartal. Dette gjelder spørsmålene om røyking (på oppdrag fra Sosial- og helsedirektoratet) og reiser siste tre måneder og handling på dagsturer til utlandet (på oppdrag fra Seksjon for samferdsels- og reiselivsstatistikk og Seksjon for utenrikshandel i SSB).

Omnibusundersøkelsen i oktober/november (Omnibus nr. 4) 2004 var den siste av de fire omnibusundersøkelsene i 2004.

**Tabell 1: Oppdragsgivere og tema**

Oppdragsgiver	Kontaktperson	Tema
Sosial og helsedirektoratet, avdeling tobakk	Rita Lindbak	Røykevaner
Frischsenteret	Karine Nyborg	Kildesortering av glass
SSB, Seksjon for samferdsels- og reiselivsstatistikk	Tom Granseth	Reiser
SSB, Seksjon for utenrikshandel og Seksjon for samferdsels- og reiselivsstatistikk	Leif Korbøl og Tom Granseth	Handling på dagsturer til utlandet
SSB, Seksjon for demografi og levekårsforskning	Turid Noack	Familieforhold og samboerstatistikk

**Tabell 2: Nøkkeltall for undersøkelsen**

Nøkkeltall	Antall	Prosent
Utvalg (personer trukket ut for intervju)	2 000	100,0
Avgang (døde, personer bosatt i utlandet)	20	
Bruttoutvalg	1 980	100,0
Frafall	633	32,0
Nettoutvalg (personer oppnådd intervju med)	1 347	68,0
Innsamlingsmetode: Telefonintervju		
Intervjuid: ca. 24 minutter		
Feltperiode: 4. oktober - 5. november		

## Utvalg og delutvalg

Til utvalget ble det trukket 2 000 personer fra BEBAS<sup>1</sup> som pr. 31.12.2004 var i alderen 16-79 år. Utvalget ble trukket i henhold til SSBs utvalgsplan.<sup>2</sup> I utvalgsplanen er hele landet inndelt i et sett av utvalgsområder, som igjen er gruppert i 109 strata. Utvalgsområdene er kommuner eller grupper av kommuner. Kommuner med lavt innbyggertall er slått sammen med andre kommuner, slik at alle utvalgsområder har minst 7 prosent av samlet innbyggertall i det stratomet området tilhører. I en del tilfeller er mindre omegnskommuner til folkerike kommuner slått sammen med den store kommunen til ett område. Alle kommuner med mer enn 30 000 innbyggere og en del kommuner med mellom 25 000 og 30 000 innbyggere er tatt ut som egne strata. De andre utvalgsområdene er stratifisert innen hvert fylke etter næringsstruktur, bosettingstetthet, sentralitet, pendlings- og handelsmønstre, mediadekning og kommunikasjoner. I første trinn trekkes et utvalgsområde fra hvert stratum. Utvalgsområder som utgjør egne strata er trukket ut med 100 prosent sannsynlighet. De resterende er trukket ut med en sannsynlighet proporsjonal med innbyggertallet i utvalgsområdet. I andre trinn er

<sup>1</sup> BEBAS er den sentrale demografi-/befolkningsdatabasen i SSB. Den oppdateres en gang i måneden med opplysninger fra Det sentrale folkeregisteret.

<sup>2</sup> Utvalgsplanen er nærmere beskrevet i Hoel, T., Lie, J-A., og Opdahl, S. (1995): *Revisjon av SSBs utvalgsplan*. Statistisk sentralbyrå. Dokumentasjonsrapport.



utvalget av personer trukket tilfeldig fra de 109 utvalgsområdene. Trekkingen på andre trinn foregår slik at utvalget er selvveiende når begge trinn ses under ett.

## Datainnsamling

Denne undersøkelsen ble gjennomført ved hjelp av PC-assistert telefonintervju. Det var likevel tillatt å gjennomføre intervjuet ved å besøke respondenten dersom det var nødvendig for å unngå frafall. Det ble vurdert som nødvendig i relativt få tilfeller, og kun 1,0 prosent av intervjuene ble gjennomført ved besøk. Intervjuene ble foretatt i perioden 4. oktober til 5. november 2004.

En del av spørsmålene i omnibusundersøkelsen dreier seg om handling på dagsturer til utlandet. Referanseperioden for disse spørsmålene var september måned. I tillegg var det også spørsmål om reiser med minst en overnatting foretatt i perioden 1. juli til 30. september. I slutten av august ble det derfor sendt ut et informasjonsbrev til respondentene sammen med et noteringshefte. Formålet med denne utsendingen var altså å utstyre respondentene med noteringsheftet før referanseperioden tok til. På denne måten kunne respondentene ta med seg noteringsheftet på tur og notere underveis i stedet for å rekonstruere bl.a. utgifter i ettertid, og respondentene kunne være forberedt på intervjuerens spørsmål. Like før datainnsamlingen tok til fikk respondentene et påminningsbrev med brosjyre med informasjon om undersøkelsen.

Ut fra figur 1 kan vi se hvordan svarprosenten utviklet seg i løpet av feltperioden. Den stiplede linjen viser netto svarprosent, som er andelen intervju av de respondentene som er ferdigbehandlet til en hver tid. Den hele linjen viser brutto svarprosent, altså andelen intervju av det totale bruttoutvalget. Den stiplede linjen viser at svarprosenten lå over 70 prosent gjennom nesten hele feltperioden, men falt mot slutten. Dette skyldes fortrinnsvis at de respondentene vi ikke har klart å oppnå kontakt med i løpet av feltperioden får status som frafall. Den hele linjen viser at vi passerte en brutto svarprosent på 50 i løpet av den tredje uken med intervjuing. Det endelige resultatet ble 68 prosent svar. Det vil si at vi endte noe lavere enn målet for omnibusundersøkelsen, som er 70 prosent.

**Figur 1: Oversikt over svarinngangen**

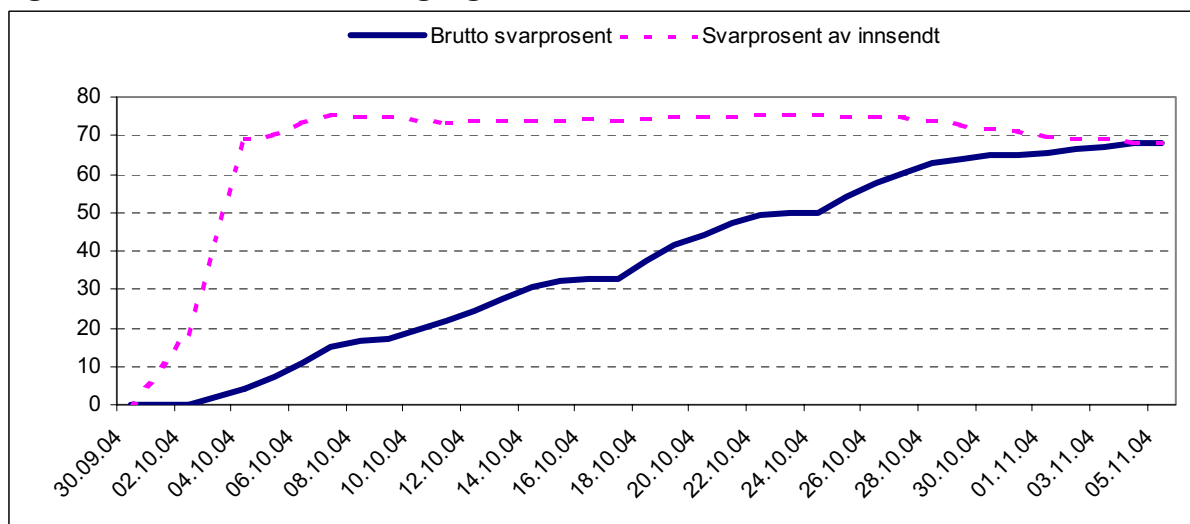

## Frafall

Vi kan aldri forvente å få svar fra alle som er trukket ut til å delta i en frivillig undersøkelse. Det gjelder også denne undersøkelsen. For det første gikk 20 av de 2 000 personene som ble trukket ut til å delta i undersøkelsen til avgang fordi de var bosatt i utlandet eller var døde. Disse avgangene regner vi ikke med i bruttoutvalget siden de ikke er med i populasjonen som undersøkelsen skal dekke.

I tillegg var det også en del som av ulike grunner ikke deltok i undersøkelsen. Vi har delt inn frafallet etter tre forskjellige årsaker. Den første gjelder de som ikke ønsket å delta, den andre de som var forhindret fra å delta på grunn av språkproblemer, sykdom eller lignende, og den tredje de vi ikke lyktes å komme i kontakt med i løpet av feltperioden (angitt som 'ikke truffet'). Totalt besto frafallet i denne undersøkelsen av 633 personer, eller 32 prosent av bruttoutvalget.

Tabell 3 viser hvordan bruttoutvalget fordeler seg prosentvis på intervju og ulike frafallsårsaker etter kjønn, alder og landsdel. Det fremgår av tabellen at hovedårsaken til frafall var respondenter som ikke ønsket å delta. Den nest hyppigste årsaken var 'ikke truffet', i alt gjaldt dette 9,2 prosent av bruttoutvalget, i alt 3,3 prosent var forhindret fra å delta.

**Tabell 3: Svarprosent og frafallsårsaker etter kjønn, alder og landsdel for hele utvalget. Prosent av bruttoutvalg**

	I alt	Intervju	Ønsker ikke å delta	Forhindret	Ikke truffet	Antall personer
I alt	100,0	68	19,3	3,3	9,2	1980
<i>Kjønn</i>						
Mann	100,0	66,4	20,1	2,9	10,5	990
Kvinne	100,0	69,6	18,6	3,6	8,0	990
<i>Alder</i>						
16-24 år	100,0	72,3	13,5	1,9	12,3	310
25-44 år	100,0	68,9	19,0	2	9,9	768
45-66 år	100,0	65,6	22,2	2,6	9,3	643
67-79 år	100,0	66,0	20,1	10,4	3,5	259
<i>Landsdel</i>						
Akershus og Oslo	100,0	63,2	19,0	4,5	12,9	448
Hedmark og Oppland	100,0	64,8	23,9	3,8	7,5	159
Østlandet ellers	100,0	68,1	18,9	4,1	8,8	386
Agder og Rogaland	100,0	73,4	19,6	1,1	5,9	271
Vestlandet	100,0	68,6	20,1	2,3	8,8	353
Trøndelag	100,0	71,6	16,6	3,6	8,3	169
Nord-Norge	100,0	69,6	18,0	3,1	9,3	194

I tabellen legger vi også merke til at kvinner har noe høyere svarprosent enn menn. Når det gjelder alder ser vi at det er høyest frafall i de to eldste aldersgruppene, og at den vanligste frafallsårsaken er 'ønsker ikke å delta'. Gruppene skiller seg noe mht den nest vanligste årsaken idet de i alderen 45-66 år oppgis å være 'ikke truffet', mens det for den eldste gruppen er 'forhindret'. De i de yngste aldersgruppene er vanskeligst å treffe, men det veies opp av at det ser ut til at de er villige til å delta når man først har oppnådd kontakt. Det er små forskjeller mellom landsdelene når det gjelder svarprosent og frafall. Lavest er svarprosenten i Akershus og Oslo og høyest i Agder og Rogaland. Årsakene til forskjellene mellom landsdelene varierer. Akershus og Oslo har den høyeste andelen ikke truffet, mens Hedmark og Oppland har den høyeste andelen 'ønsker ikke å delta'.

## Utvalgsskjevhet

Frafall kan føre til utvalgsskjevhet dersom fordelingen av et bestemt kjennemerke er annerledes blant dem som svarte (nettutvalget) enn blant alle dem som er trukket ut til undersøkelsen (bruttoutvalget). Utvalgsskjevhet i forhold til ett kjennemerke medfører ikke nødvendigvis at nettutvalget er skjevt i forhold til andre kjennemerker. På den annen side gir godt samsvar mellom fordelingene i netto- og bruttoutvalget for ett eller flere kjennemerker ingen garanti for at utvalget ikke er skjevt med hensyn til andre kjennemerker. Det er spesielt vanskelig å oppdage dette dersom vi ikke kjenner den faktiske fordelingen av kjennemerket i bruttoutvalget. Akkurat dette er ofte tilfellet i undersøkelser som måler meninger og holdninger, som enkelte av spørsmålene i omnibusundersøkelsen.

Vi kan også snakke om utvalgsskjevhet når fordelingen av et bestemt kjennemerke er annerledes i bruttoutvalget enn i populasjonen som undersøkelsen skal si noe om. Slik utvalgsskjevhet kan oppstå i utvalgstrekkningen, hvor tilfeldigheter kan føre til at fordelingen av enkelte kjennemerker i utvalget ikke er helt lik fordelingen i populasjonen (utvalgsvarians). I denne undersøkelsen har vi fulgt normale rutiner for tilfeldig trekking av utvalg, og har ingen indikasjoner på at det har oppstått betydelig utvalgsvarians.

I vurderingen av utvalgsskjevhet bør en knytte større oppmerksomhet til avvikene mellom nettutvalget og bruttoutvalget enn mellom bruttoutvalget og populasjonen. Avvikene mellom bruttoutvalget og populasjonen skyldes tilfeldig utvalgsvarians, og en kan forvente at de personene som trekkes ut i hver befolkningsgruppe ikke skiller seg systematisk fra de som ikke trekkes ut. Dersom en ønsker å presentere data for et tverrsnitt av det norske folk, vil grupper som er underrepresentert i bruttoutvalget veie for lite i de samlede resultatene. Innenfor hver gruppe vil personene som er trukket ut være representative for sin gruppe. Slike skjevheter er erfaringsmessig små, og vi vil derfor ikke gå nærmere inn på dette.

Når det gjelder sammenlikninger mellom nettutvalget og bruttoutvalget er det alltid en risiko for at de personene i en befolkningsgruppe som faktisk har deltatt (nettutvalget), skiller seg systematisk fra de personene som ikke har deltatt (fracfallet). Hvis temaet en studerer (den avhengige variabelen) har en særlig sterk sammenheng med kjennetegnet som er skjevt fordelt i utvalget, kan en vurdere å vekte datamaterialet for å minske effekten av skjevhetene. For at dette skal ha noen hensikt, bør imidlertid skjevhetene være betydelige. I de fleste tilfeller vil skjevhetene imidlertid være for små til at vekting har noen hensikt.

Tabell 4 tar for seg kjennemerkene kjønn, alder og landsdel, og ser på fordelingen i bruttoutvalget, nettutvalget og blant fracfallet.

**Tabell 4: Bruttoutvalg, frafall, nettoutvalg og forskjell mellom netto- og bruttoutvalg fordelt på kjønn, alder og landsdel for hele utvalget. Prosent**

	<b>Brutto- utvalg</b>	<b>Netto- utvalg</b>	<b>Frafall</b>	<b>Netto - brutto</b>
I alt	100,0	100,0	100,0	-
<i>Kjønn</i>				
Mann	50,0	48,8	52,6	<b>-1,2</b>
Kvinne	50,0	51,2	47,4	<b>1,2</b>
<i>Alder</i>				
16-24 år	15,7	16,6	13,6	0,9
25-44 år	38,8	39,3	37,8	0,5
45-66 år	32,5	31,4	34,8	<b>-1,1</b>
67-79 år	13,1	12,7	13,9	-0,4
<i>Landsdel</i>				
Akershus og Oslo	22,6	21,1	25,9	<b>-1,5</b>
Hedmark og Oppland	8,0	7,6	8,8	-0,4
Østlandet ellers	19,5	19,5	19,4	0,0
Agder og Rogaland	13,7	14,8	11,4	<b>1,1</b>
Vestlandet	17,8	18,0	17,5	0,2
Trøndelag	8,5	9,0	7,6	0,5
Nord-Norge	9,8	10,0	9,3	0,2
Antall personer	1 984	1 323	661	-

Vi har tidligere tatt opp variasjoner i svarprosenten i de ulike gruppene, og disse variasjonene vil naturligvis gjenspeiles også i denne tabellen. For variablene kjønn ser vi at det er avvik mellom kvinner og menn i bruttoutvalg og nettoutvalg. Ser vi på alder, kan vi slå fast at variasjonene i svarprosent har ført til noe avvik mellom bruttoutvalg og nettoutvalg for denne variabelen. Særlig er gruppen 45-66 år noe underrepresentert. Ser vi på kjennemerket landsdel så finner noen avvik. Akershus og Oslo er noe underrepresentert, mens Agder og Rogaland er noe overrepresentert. Totalt sett må vi imidlertid kunne si at det er relativt små avvik mellom brutto- og nettoutvalg i denne undersøkelsen. Det er ikke regnet ut slike vektorer for denne undersøkelsen, men vi antar likevel at slik vektning vil ha liten betydning i de fleste tilfeller.

## Utvalgsvarians

Resultater som bygger på opplysninger om et utvalg av den befolkningen den enkelte undersøkelse dekker, vil alltid ha en viss usikkerhet knyttet til seg. Denne usikkerheten kalles utvalgsvarians. Når utvalget blir trukket etter reglene for tilfeldig utvalg, er det mulig å beregne hvor stor utvalgsvariansen kan ventes å bli.

Et hyppig brukt mål på usikkerheten i resultatet for et kjennemerke, er standardavviket til den observerte verdien av dette kjennemerket. Størrelsen på dette standardavviket avhenger av tallet på observasjoner i utvalget, måten utvalget er trukket på og av fordelingen til det aktuelle kjennemerket i befolkningen. Fordelingen i befolkningen kjenner vi ikke, men det er mulig å anslå standardavviket i utvalgsfordelingen ved hjelp av observasjonene i utvalget.

Det er ikke foretatt egne beregninger av slike anslag for denne undersøkelsen. Tabell 5 viser likevel størrelsen på standardavviket for observerte prosentandeler ved ulike utvalgsstørrelser for et utvalg

som er trukket etter SSBs utvalgsplan. Av tabellen går det fram at usikkerheten øker når antall observasjoner minker og når prosenttallet nærmer seg 50.

**Tabell 5: Forventet standardavvik for observerte prosentandeler ved ulike utvalgsstørrelser.**

Antall observasjoner	5/95	10/90	15/85	20/80	25/75	30/70	35/65	40/60	50/50
25	5,4	7,5	8,9	9,9	10,8	11,4	11,8	12,2	12,4
50	3,8	5,2	6,2	6,9	7,5	7,9	8,2	8,5	8,6
100	2,6	3,6	4,3	4,8	5,2	5,5	5,7	5,9	6,0
200	1,8	2,5	2,9	3,3	3,6	3,8	3,9	4,0	4,1
300	1,4	2,0	2,3	2,6	2,8	3,0	3,1	3,2	3,3
500	1,0	1,4	1,7	1,9	2,1	2,2	2,3	2,3	2,4
1000	0,6	0,8	1,0	1,1	1,2	1,3	1,3	1,3	1,4
1200	0,5	0,7	0,8	0,9	1,0	1,0	1,1	1,1	1,1
1323	0,5	0,6	0,8	0,9	0,9	1,0	1,0	1,1	1,1

Ved hjelp av standardavviket er det mulig å beregne et intervall som med en bestemt sannsynlighet inneholder den sanne verdi av en beregnet størrelse (den verdien vi ville ha fått dersom vi hadde foretatt en totaltelling i stedet for en utvalgsundersøkelse). Slike intervaller kalles konfidensintervaller hvis de er konstruert på en bestemt måte: La  $M$  være den beregnede størrelsen og  $S$  være et anslag for standardavviket til  $M$ . Konfidensintervallet med grensene  $(M-2S)$  og  $(M+2S)$ , vil med omtrent 95 prosents sannsynlighet inneholde den sanne verdien.

Følgende eksempel illustrerer hvordan en kan bruke tabell 5 for å finne konfidensintervaller: Anslaget på standardavviket til et observert prosenttall på 60 er 1,3 når antall observasjoner er 1 000. Konfidensintervallet for den sanne verdi får grensene  $60 \pm 2 \times 1,3$ . Det vil si at intervallet som strekker seg fra 57,4 til 62,6 prosent med 95 prosent sannsynlighet inneholder den tallstørrelsen en ville fått om hele befolkningen hadde vært med i undersøkelsen. Konfidensintervall kan konstrueres for ulike sikkerhetsnivå. Et konfidensintervall med grensene  $(M+S)$  og  $(M-S)$  vil med 68 prosent sannsynlighet inneholde populasjonens sanne verdi. Et konfidensintervall med grensene  $(M+2,6S)$  og  $(M-2,6S)$  vil med 99 prosent sannsynlighet inneholde populasjonens sanne verdi.

Ofte er det ønskelig å sammenlikne prosenttall for flere grupper. Når to usikre tall sammenliknes, vil usikkerheten på forskjellen mellom dem vanligvis bli større enn usikkerheten knyttet til hvert enkelt tall. Standardavviket til forskjeller mellom to prosenttall er lik kvadratroten av summen av kvadratene av standardavvikene til enkelttallene. Når en har anslag for standardavviket til slike forskjeller, kan en konstruere konfidensintervall for den sanne verdi på samme måte som beskrevet ovenfor.

## PC-assistert intervjuing, innsamlingsfeil og bearbeidingsfeil

I enhver undersøkelse, både i totaltellinger og utvalgsundersøkelser, vil det forekomme svar som er feil. Feilene kan oppstå både i forbindelse med innsamlingen og under bearbeidningen. Datainnsamlingen i denne undersøkelsen foregikk ved hjelp av PC. CAI-baserte undersøkelser (computer assisted interviewing) foregår på den måten at intervjuerne benytter PC under intervjuet, leser opp spørsmålene fra dataskjermen og registrerer svarene direkte.

En viktig fordel med denne innsamlingsmetoden er at alle hopp i spørreskjemaet programmeres på forhånd, og vi kan dermed redusere faren for at intervjuerne stiller feil spørsmål til feil personer. Samtidig ligger det farer i det at hoppene programmeres på forhånd. Eventuelle feil i programmeringen blir gjennomgående, og kan føre til at spørsmål blir verdiløse. Som det fremgår av

det vedlagte skjemaet, er det noen hopp i skjemaet til denne undersøkelsen, men vi har ingen indikasjoner på at disse ikke har fungert etter hensikten. Det ble derimot oppdaget en programmeringsfeil i spørsmål i Tob20. Der var det ikke tillatt å svare at man hadde sluttet å røyke i 2004. Denne feilen ble rettet og alle svar som allerede var avgitt<sup>3</sup> ble dobbeltsjekket med intervjuer og respondent.

PC-assistert intervjuing gir også muligheter for å tilpasse ordlyden i spørsmålene avhengig av intervjupersonenes situasjon eller svar på tidligere spørsmål. Typisk bruk av slike tilpasninger er at det riktige ordet blir stående i spørsmålsformuleringene i stedet for at spørsmålene inneholder skråstreker (han/hun, du/dere, er/var, ektefelle/samboer). Dette gir intervjusituasjonen et mer personlig preg.

Endelig gir PC-assistert intervjuing mulighet for direkte kontroll av svarkonsistens mellom ulike spørsmål. For hvert spørsmål er det lagt inn grenser for gyldige verdier. I tillegg er det bygget inn et omfattende feilmeldingssystem dersom intervjueren taster inn et svar som er inkonsistent i forhold til tidligere svar. Slike svarkontroller er lagt inn på to nivå. En del feilmeldinger er absolutte, og kan ikke overstyres. Dette kan brukes f.eks. ved aldersgrenser. Andre ganger legges det inn advarsler som intervjuerne kan velge å se bort fra.

Alle disse sidene ved PC-assistert intervjuing fører til økt datakvalitet. Innsamlingsfeil som skyldes intervjuerens feilregistreringer blir langt mindre enn ved bruk av papirskjema. Vi unngår registrering av ugyldige verdier og vi oppnår et redusert frafall på enkeltspørsmål ved at mulighetene for hoppfeil reduseres.

Innsamlingsfeil kan også skyldes galt svar fra intervjupersonen. En årsak til det kan være vansker med å huske forhold tilbake i tid. Det kan også skyldes at spørsmål blir misforstått. Når det blir spurt om forhold som folk erfaringsmessig finner kompliserte, må en regne med å få en del feilaktige svar.

Innsamlingsfeil kan også oppstå fordi visse spørsmål av enkelte oppfattes som ømtålige. Intervjupersonene kan i slike tilfeller bevisst gi feilaktige svar. Spørsmål om stemmegivning kan oppfattes som sensitive spørsmål. Spørsmål om stemmegivning er en del av de faste bakgrunnsvariablene i Omnibus. De vurderinger som ligger bak svaret kan også bli påvirket av hva intervjupersonen oppfatter som sosialt akseptabelt.

Bearbeidingsfeil er avvik mellom den verdien som registreres inn og den verdien som til slutt rapporteres ut. Slike feil kan oppstå for eksempel under avledninger (omkodinger). Vi har kontrollert dataene fra denne undersøkelsen uten at vi har oppdaget feil som kan ha betydning for resultatene.

Når en har rettet opp feil så langt det er mulig, er erfaringen at de statistiske resultatene i de fleste tilfeller påvirkes forholdsvis lite av både innsamlingsfeil og bearbeidingsfeil. Virkningen av feil kan likevel være av betydning i noen tilfeller, og det er klart at ikke alle feil oppdages. Dette er imidlertid en usikkerhet vi må leve med.

---

<sup>3</sup> Dette gjaldt svarene til respondenter som oppga enten 2003 eller 'vet ikke' på spørsmålet.



# Omnibusundersøkelsen

## 4. kvartal 2004

Produktnummer 1124

27.09.2004

# Instruks

Orientering og veiledning for intervjuere

## INNHold

<b>1. Orientering om undersøkelsen .....</b>	<b>2</b>
1.1 Bakgrunn og formål.....	2
1.2 Oppdragsgivere og tema i omnibus 2004-4.....	2
1.3 Hva handler denne omnibusundersøkelsen om? .....	2
<b>2. Gjennomføring av undersøkelsen .....</b>	<b>3</b>
2.1 Utvalg.....	3
2.2 Intervjutid .....	3
2.3 Innsamlingsmetode: Telefon .....	3
2.4 Incitamenter.....	3
2.5 Innsamlingsperiode .....	3
2.6 IObrev og noteringshefte, påminningsbrev og brosjyre, foresattebrev .....	4
2.6.1 Utsending av IO-brev og noteringshefte.....	4
2.6.2 Utsending av påminningsbrev og brosjyre .....	4
2.7 Forberedelsestid .....	4
2.8 Registerkoblinger .....	4
2.9 Sporing .....	4
2.10 Frafall og avgang.....	5
2.11 Innledningsteksten.....	5
<b>3. Enkeltspørsmål .....</b>	<b>6</b>
3.1 Husholdning .....	6
3.2 Røykevaner.....	7
3.3 Reiser.....	7
3.4 Grensehandel.....	8
3.5 Arbeid.....	8
3.6 Inntekt.....	9
3.7 Spørsmål om noteringsheftet.....	9
<b>4. Vedlegg .....</b>	<b>10</b>
4.1 Informasjonsbrev.....	10
4.2 Noteringshefte .....	12
4.3 Brev til foresattebrev .....	14
4.4. Påminningsbrev m/brosjyre.....	16

Intervjuerkontakt:	Kari Grøholt	21 09 46 65
Programmering:	Berit Svanøe-Hafstad	21 09 44 76
Utvalgstrekking:	Thore Nafstad-Bakke	21 09 49 80
Planlegger:	Hanne Cecilie Hougen	21 09 44 50

# 1. Orientering om undersøkelsen

## 1.1 Bakgrunn og formål

Omnibus betyr "buss for alle", så her samler vi flere tema fra ulike oppdragsgivere i én undersøkelse. Omnibusen er et tilbud til oppdragsgivere som vil gjennomføre mindre undersøkelser innenfor rammene av et større, strukturert opplegg, uten å bekoste en egen undersøkelse. Omnibusene består av et sett med faste bakgrunnsspørsmål i tillegg til de spørsmålene som oppdragsgiverne betaler for. Dette er den fjerde og siste av fire omnibusrunder i 2004.

Oppdragsgivere er vanligvis ulike forskningsinstitusjoner og offentlige instanser. Det er vanskelig å si noe presist om formålet med undersøkelsen fordi den omfatter flere tema, men resultatene skal gi informasjon som er nyttig for myndigheter og andre som skal planlegge og utforme nye tiltak. I tillegg vil resultatene bli brukt i våre egne publikasjoner, i forskning og undervisning. Omnibusundersøkelsene danner f.eks. grunnlag for flere tabeller i Statistisk årbok (2004), bl.a. røykevaner (Tabell/figur 103-104-105-106), reisevaner (Tabell 17) og andel samboere og gifte (Tabell 61).

## 1.2 Oppdragsgivere og tema i omnibus 2004-4

- Sosial og helsedirektoratet, avdeling tobakk: Røykevaner
- Stiftelsen Frischsenteret: Kildesortering av glass
- SSB, Seksjon for demografi og levekårsforskning: Familieforhold og samboerstatistikk
- SSB, Seksjon for samferdsels- og reiselivsstatistikk: Reisevaner og ferieturer
- SSB, Prosjektet Utenrikstransaksjoner: Grensehandel

## 1.3 Hva handler denne omnibusundersøkelsen om?

**Sosial og helsedirektoratet, avdeling tobakk** (tidligere Statens Tobakkskaderåd) ønsker å finne ut hvordan røykevanene til den norske befolkning utvikler seg over tid. Ved å stille de samme spørsmålene hvert år kan det si noe om hvorvidt røykevanene til nordmenn forandrer seg eller holder seg stabile fra år til år. I fjerde kvartal stiller vi som vanlig ganske mange spørsmål om røyking og røykevaner. I år som i fjor spør vi også om bruk av snus. I SSB har vi kartlagt folks røykevaner siden 1973.

**Stiftelsen Frischsenteret** ønsker å kartlegge kildesortering av glass man ikke får pant for. Undersøkelsen skal brukes i et prosjekt der de studerer i hvilken grad og hvordan man kildesorterer slikt glass. I tillegg ønsker man å undersøke hvordan folks oppfatning av hva andre gjør påvirker hvordan en selv handler.

**Seksjon for samferdsels- og reiselivsstatistikk** kartlegger hvordan reise- og feriemønsteret til nordmenn utvikler seg fra år til år. Vi kan gjennom denne statistikken si noe om hvor mye nordmenn overnatter borte fra hjemmet, hvor de reiser og hvor mye penger som går med til reising i den norske befolkning. Dette er viktige tall for alle i reiselivsbransjen.

Prosjektet **Utenrikstransaksjoner** er et samarbeid mellom SSB og Norges Bank for å kartlegge økonomiske transaksjoner mellom Norge og utlandet. Et av formålene med dette prosjektet er å utvikle ny datainnsamling for husholdningenes transaksjoner overfor utlandet, og omnibus 2004 skal brukes til å beregne omfanget av grensehandelen ved å kartlegge dagsturer til utlandet.

**Seksjon for demografi og levekårsforskning** ønsker å danne seg et bilde av hvordan familieforholdene er. Samboerstatistikk lages det på bakgrunn av hver omnibusrunde.



Flere av bakgrunnsspørsmålene kan også brukes for å motivere folk til å delta. Vi har flere spørsmål om arbeidslivet som kan være interessant for mange. Vi har også spørsmål om politiske preferanser og organisasjonsmedlemskap.

## 2. Gjennomføring av undersøkelsen

### 2.1 Utvalg

Til omnibusundersøkelsen er det trukket et hovedutvalg på 2000 personer i alderen 16 - 79 år per 31.12.04. Det vil si at noen IO er bare 15 år. Oversikten nedenfor viser aldersfordelingen i utvalget.

#### **Aldersfordeling i utvalget**

<b>Aldersgrupper</b>	<b>Antall personer</b>
16-19 år	128
20-29 år	384
30-39 år	400
40-49 år	372
50-59 år	304
60-69 år	212
70-79 år	200

### 2.2 Intervjtid

Intervjtiden er beregnet til ca. 25 minutter i gjennomsnitt. Men det varierer selvfølgelig avhengig av hva man svarer på de ulike spørsmålene. Noen vil få ganske korte intervju (de som ikke røyker og som har reist lite), mens andre kan få lengre intervju (røykere, som i tillegg reiser mye).

### 2.3 Innsamlingsmetode: Telefon

Som de foregående omnibusundersøkelsene skal denne undersøkelsen gå som telefonintervju. Dere **skal** likevel foreta besøksintervju, dersom IO ikke har telefon, eller det er nødvendig for å unngå frafall. Hvis dere i enkelte tilfeller er i tvil om det er riktig å foreta besøk kontakt intervjukontakt eller planlegger.

### 2.4 Incitamenter

Som vanlig er alle IO som blir intervjuet med på trekningen av 5 gavekort til 1000,- kroner.

### 2.5 Innsamlingsperiode

**Datainnsamlingen foregår fra 4. til 30. oktober.** Feltperioden er, i likhet med 3. kvartal, kun 4 uker. På grunn av den nye grensehandelsundersøkelsen, må vi levere datamateriale tidligere enn normalt. På bakgrunn av analyser av arbeidsmønstrene deres, har vi valgt å korte litt ned på feltperioden for å klare dette. Oversikter viser at de fleste av dere ikke bruker særlig mer enn 2 til 3 ukers jobbing med IO.

## 2.6 IObrev og noteringshefte, påminningsbrev og brosjyre, foresattebrev

### 2.6.1 Utsending av IO-brev og noteringshefte

**IObrevet** ble sendt i slutten av august (vedlegg 1), sammen med et **noteringsheftet** (vedlegg 2). Formålet med denne utsendingen er å utstyre IO med noteringsheftet før referanseperioden på grensehandel tar til. På denne måten kan altså IO ta med seg noteringsheftet på tur og notere underveis i stedet for å komme fram til beløp i ettertid.

I likhet med 3. kv. har halvparten av IO'ene fått beskjed om å sende inn noteringsheftet i vedlagte svarkonvolutt fordi vi ønsker å vite mer om hvordan slike noteringshefter fungerer i praksis. Dette gjelder IO-nr. 0001 til 1000.

Foresatte til IO under 18 år fikk tilsendt foresattebrev samtidig med utsendelse av IObrev og noteringshefte (vedlegg 3).

NB! Om lag 50 IObrev/noteringshefter kom i retur pga. feil adresse. Disse IO'ene har derfor ikke fått noteringshefte og dette IObrevet. Isteden har vi sendt ut et eget IObrev (vedlegg 4) og brosjyre. Disse er merket 'Ikke not.hefte' i **Kontaktperiode**.

### 2.6.2 Utsending av påminningsbrev og brosjyre

Rett før feltstart, torsdag 30. september, sendte vi ut et påminningsbrev (vedlegg 5) og brosjyre til IO.

## 2.7 Forberedelsestid

Det er avsatt 2 timer til instrukslesing og prøveintervju til dere som ikke har hatt denne undersøkelsen før. Intervjuere som har hatt omnibus tidligere, men ikke i 3. kvartal, får godtgjort 1,5 time og intervjuere som hadde undersøkelsen i 3. kvartal får 1 time. Godtgjørelsen påføres av kontoret.

## 2.8 Registerkoblinger

Hovedargumentet for å benytte registerkoblinger er at vi slipper å stille en del spørsmål, og dermed sparer vi både tid og kostnader. I tillegg oppnår vi bedre datakvalitet.

I henhold til Personopplysningsloven (POL) er vi pålagt å oppgi hvilke data som hentes fra register. Vi gjør dette i IO-brevet. Hvis IO ikke har lest brevet og du må gjengi innholdet, er det viktig at også disse opplysningene tas med. Det er slik vi innhenter samtykke til å foreta registerkoblinger.

I Omnibus kobler vi på utdanningsfagfelt og -nivå.

SSB har utarbeidet retningslinjer for kobling av ulike datakilder for statistiske formål, som er i overensstemmelse med POL. Ifølge disse retningslinjene kan opplysningene bare brukes til å lage statistikk, dvs. en bare kan gi opplysninger for grupper ikke enkelt personer.

## 2.9 Sporing

For de IO vi mangler riktig adresse/telefonnummer på, er det imidlertid viktig at hver og en gjør det dere kan for å spore opp IO. For at vi skal få vite hvilke informasjonskilder dere benytter for å spore opp IO, er det viktig at dere markerer for hva dere har prøvd i høyre spalte i "All informasjon", og at dere gir nøyaktig tilleggsinformasjon.

## 2. 10 Frafall og avgang

I frafalls- og avgangsregistreringen er det viktig at dere kjenner forskjellen på **frafall** og **avgang**. I Omnibusundersøkelsene hører institusjonsbeboere med i utvalget. Hvis de av ulike årsaker ikke deltar, må dere finne den passende frafallsårsak. Her er kodene som gjelder under frafall, avgang og overføringer:

### Frafall (alternativ 3 i Innled):

- 11 - IO har ikke tid nå
- 12 - IO ønsker ikke å delta
- 13 - IO deltar ikke av prinsipp
- 14 - Andre nekter for IO
  
- 21 - Kortvarig sykdom
- 22 - Langvarig sykdom
- 23 - Sykdom / dødsfall i IOs familie, annen uforutsett hendelse
- 24 - Språkproblemer
  
- 31 - Midlertidig fravær pga. skolegang/arbeid
- 32 - Midlertidig fravær pga. ferie e.l.
- 33 - Finner ikke adressen/boligen
- 34 - Ikke telefon / for kostbart, for langt å reise
- 35 - IO ikke å treffe av andre årsaker (spesifiser)
  
- 41 - Andre frafallsgrunner

### Avgang (alternativ 4 i Innled):

- 91 - IO død
- 92 - Bosatt i utlandet minst 6 mnd.

### Overføring (alternativ 2 i Innled):

- 80 - IO flyttet til annet område
- 81 - Kjenner IO
- 82 - Intervjuer kapasitetsproblemer, sykdom e.l.

For en del **overføringer** og **frafall** må dere besvare et ekstra spørsmål om hvordan du har forsøkt å spore opp IO. Hensikten med dette er at intervjuere som overtar IO skal få vite hva som er gjort, slik at arbeidet deres blir lettere. Det skal alltid gis informasjon i feltet "**SpsOppflg.**". Informasjonen skal være slik at den kan hjelpe de som skal drive oppfølging. Bruk stikkord. Dersom IO er midlertidig fraværende, bør det gis opplysning om at IO kan kontaktes senere, og helst når, med tanke på evt. oppfølging etter intervjuperioden.

IO som bor utenlands i forbindelse med arbeid eller skolegang ut over 6 måneder, og permanent utflyttede skal registreres som avgang med kode 92.

## 2.11 Innledningsteksten



Det er ikke lagt inn noen ferdig formulert innledningstekst, da vi mener dere kan stå fritt i forhold til hvordan dere gjør avtaler med IO. Som vanlig gjelder det at dere henviser til IO-brevet.

Det er viktig at IO har forståelse for hvordan intervjuet skal foregå. Ved oppstart av intervjuet, kan du gjerne bruke dette avsnittet:

*«...Først vil jeg gjerne si noe om intervjumetoden vi bruker. Spørsmålene jeg skal stille, kommer fram på pc-en. Det er viktig at alle som er med i undersøkelsen får de samme spørsmålene stilt på samme måte. Vi må gjøre det slik for å kunne sammenligne de svarene vi får. Denne undersøkelsen inneholder spørsmål om flere ulike tema. Det er vanskelig å lage*

*spørsmål som passer like godt for alle. Men jeg er takknemlig hvis du vil svare så godt du kan, selv om det skulle komme et spørsmål som du ikke synes passer så godt.»*

### 3. Enkeltspørsmål

Vær restriktiv med å bruke kategoriene "vet ikke" og "nekter" hvis de ikke spesielt står i spørsmålsteksten. Prøve alltid å få IO til å gi et annet svar. Når IO likevel svarer "vet ikke" eller nekter å svare, pass da på at du bruker riktig tast  eller "F8" for "vet ikke" og  eller "F9" for "nekting".

#### 3.5 Husholdning

##### Siv

Merk at koden for **gift/registrert partner** ikke skal brukes for samboere som har samboerkontrakt.

Registrert partnerskap innebærer en offisiell "ekteskapsinngåelse" mellom personer av samme kjønn. I kategorien "samboere" ønsker vi å fange opp personer som lever sammen i et parforhold og som selv oppfatter seg som "samboere". Vi er altså ute etter IOs subjektive oppfatning av seg selv og sitt parforhold.

For å falle inn under kategorien "samboere" må man i prinsippet **bo** sammen. I noen tilfeller kan man likevel akseptere at samboere for en kortere periode (inntil 3 mnd.) ikke bor sammen, for eksempel på grunn av jobb- eller studiesituasjon.

##### SivStat

Her skal du registrere IOs formelle sivile status.

##### Antpers

Her skal vi ha en oversikt over IOs kosthusholdning. I feltet for "antall personer" skal antall personer inkludert IO registreres. Med kosthusholdning mener vi personer som har felles matbudsjett. Kosthusholdningen skal også omfatte losjerende og arbeidshjelp, hvis disse personene har felles matbudsjett med de andre i husholdningen. Skoleelever under 18 år skal alltid regnes til kosthusholdningen, selv om de er borte på skole/studiested.

##### Ugifte borteboende studenter 18 år og eldre:

Ugifte studenter som oppfyller kravene til borteboerstipend skal registreres som bosatt på studiestedet dersom utdanningen varer mer enn 6 måneder. Studenter skal regnes som fast bosatt i foreldrehjemmet dersom de bor hjemme minst 4 dager pr. uke.

##### Vernepliktige, fengslede og personer innlagte på sykehus:

Vernepliktige, fengslede og innlagte på sykehus regnes som del av den husholdningen de tilhørte før tjenesten/oppholdet begynte.

##### Slektskapskode for fosterbarn:

For registrering av fosterbarn brukes kode 15 (alternativt 14 hvis barnet er slektning av IO).

##### AntBarn

Her skal bare barn som ikke er med i husholdningsoversikten registreres.

## 3.2 Røykevaner

### Tob42 - røykeslutt

Noen beregninger som kan være til hjelp:

1 mnd = 4 uker (eg. 4,3)	1 år = 52 uker
2 mnd = 9 uker	2 år = 104 uker
3 mnd = 13 uker	3 år = 156 uker
6 mnd = 26 uker	

### Tob52a - endringer sigarett- og tobakkspakker

Her er svaralternativ B og D riktig.

## 3.3 Reiser

**Reis1** - Husk at det på disse spørsmålene bare er snakk om reiser i løpet av de tre månedene juli, august og september. Reiser mellom hjemsted / arbeidssted (pendling) skal ikke regnes med som yrkesreiser. Dette gjelder også reiser f.eks. til Nordsjøen hvis dette er IOs arbeidssted. Personer som har "selve reisen" som arbeidssted, som f. eks langtransportsjåfører, skal heller ikke regnes med. Sykehusopphold, fengselsopphold og rutinemessige besøk til syke/invalidede familiemedlemmer/slektinger skal ikke tas med. Egenbetalte og frivillige rekreasjonsreiser som IO har foretatt, skal imidlertid regnes som feriereise.

**Reis2** - Hvis IO ikke husker den nøyaktige datoen for når reisen startet, spør etter en omtrentlig dato. Svarer IO starten av måneden registreres den 5., midten av måneden den 15. og slutten av måneden den 25. Har IO hatt flere reiser i tre-månedersperioden, begynn med den første, så den andre osv.

**Reis3** - Andre privatreiser kan være reiser der hovedformålet f.eks. er deltakelse i arrangement som barnedåp, konfirmasjoner, bryllup, begravelse eller for å ordne private forretninger.

**Reis5** - Du skal for hver reise ha en kode for sted i Norge eller en kode for et sted i utlandet. Har IO overnattet flere steder på samme reise, skal du for hver reise kode det stedet som samsvarer med hovedformålet for reisen. Er overnattingsstedet i Norge, koder du det **fylket** reisen gikk til. Har IO overnattet på reise i Norge, altså ikke noe bestemt sted som kan karakteriseres som hovedformål, velger du kode 22.

Har IO overnattet i utlandet, skriver du inn land i full tekst og koder landet. Har IO bare hatt overnattinger mellom Norge og utlandet, velger du kode 001. Har IO overnattet på reise mellom flere land velger du kode 002.

**Reis6** - Har IO benyttet flere ulike overnattingstyper på den samme reisen, velg den typen som samsvarer med hovedformålet med reisen.

**Reis7** - Her skal det bare tas med kostnader som gjelder for IO og ikke for eventuelle andre i reisefølget, selv om det var IO som betalte for dem. IO skal også ta med utgifter til forlystelse og vareinnkjøp. IO kan gjerne oppgi et omtrentlig beløp. IO må oppgi beløpet i norske kroner.

## **Reis8 - Helt like turer**

NB! Gjelder nå kun på innenlandsturer!

En viktig forutsetning for å kunne benytte dette er at turene til IO har vært *helt like*. Det vil si at hovedformål for reisen er lik, antall overnattinger er lik, reisemål, overnattingsmåte og kostnader ved reisen må være nøyaktig det samme for turene. Hvis disse kriteriene er oppfylt, fyller du bare inn antall helt like turer og startdato for de helt like turene. Resten fylles inn automatisk og du trenger bare å trykke *enter* gjennom de ulike spørsmålene som da er fylt inn automatisk. NB: Hvis IO ombestemmer seg angående antall helt like reiser må dere trykke dere tilbake til Reis8 og endre antall like reiser.

## **3.4 Grensehandel**

### **Gren1**

Med dagstur til utlandet menes alle reiser uten overnatting, også tjenestereiser. For de som bor nær grensen skal også "svippturer" over grensa regnes med.

### **Gren5**

Det er lagt inn 38 relevante steder som faste svarkategorier. I tillegg er det muligheter til å velge "Annet sted" med muligheter til å angi stedet i "fritekst".

### **Gren6**

Vare- og tjenestekjøp utenfor norsk jord. Det er viktig å ikke ta med innkjøp i Norge på vei til eller fra utlandet. Varekjøp på fly, båt (eks. Sandefjord - Strømstad), skal regnes med. Der tjenesten utløser en faktura skal fakturabeløpet tas med. Det er viktig å kun ta med utgifter til privat bruk som IO selv har betalt for. IO kan runde av, f.eks. til nærmeste hundre kroner. Angi beløpet i norske kroner. Dersom IO ikke klarer å regne om selv, finner du her noen kurser pr. 24. september 2004 for de vanligste valutaene.

NOK/EURO (euro)	- 8,3
NOK/SEK(svenske kroner)	- 92,3
NOK/DKK(danske kroner)	- 112,1
NOK/GBP(britiske pund)	- 12,2
NOK/USD(amerikanske dollar)	- 6,7

### **Gren7b**

Vi trenger kun kronebeløp som ble betalt med kort. Kontanter/faktura framkommer som forskjellen.

## **3.5 Arbeid**

### **Arb2**

Hvis arbeidstiden varierer fra uke til uke, regner du et gjennomsnitt for arbeidstiden per uke i de siste 4 ukene. IO som har et arbeid som de var borte fra i forrige uke, f.eks. pga. permisjon, ferie eller sykdom, skal oppgi den vanlige arbeidstiden når de er i arbeid.

Hvis man har lønn der overtid er inkludert, skal IO regne med faktisk arbeidstid. Overtid som tas ut i avspasering, skal ikke tas med i antall arbeidstimer. Arbeid som tas med hjem skal tas med i antall arbeidstimer bare hvis man får betalt for arbeidet.

Halve timer skal rundes av oppover.

### **Arb3**

Svaralternativ 2 omfatter også stiftelser, foreninger og fond.

#### **Arb4**

Er det tvil om plasseringen, skal du krysse av for "Annen næring" og gi en så god beskrivelse som mulig av næringens art. Hvis IO arbeider i flere ulike næringsgrener, velges den næringen hvor IO for tiden arbeider mest.

#### **Arb5**

Hvis IO har mer enn ett yrke i bedriften, fører du opp hovedyrket.

#### **Arb7**

AFP står for "avtalefestet pensjon". Med vanlig alderspensjon mener vi pensjon fra Folketrygden og tjenstepensjon. Etterlattepensjon og uførepensjon kan utbetales gjennom Folketrygden og evt. gjennom arbeidsforhold.

### **3.6 Inntekt**

#### **EgenInn - egen inntekt i 2002**

IO skal her oppgi sin *bruttoinntekt* i 2002. IOs inntekt inkluderer eventuell lønn fra bi-yrke(r), fortjeneste ved aksjesalg, boligutleie etc. i tillegg til lønn fra hovedyrket eller hovedarbeidsforholdet. Det er IOs totale inntekt for 2002 vi er ute etter.

### **3.7 Spørsmål om noteringsheftet**

Til slutt i omnibus vil det dukke opp noen enkle spørsmål om IO hvordan IO har brukt noteringsheftet underveis i referanseperioden og under intervjuet. Det vil også være spørsmål om hvordan IO opplevde å svare på disse spørsmålene. IO-nr 0001 til 1000 vil bli oppfordret til å sende inn igjen noteringsheftet i svarkonvoluttene som var lagt med.

Vi vil i løpet av hele 2004 vurdere spørsmålene om grensehandel da det ikke er besluttet om dette skal inngå som en fast del av omnibusundersøkelsen. Vurderingene vil da bli gjort ut fra blant annet data om hvordan noteringsheftet brukes og hvordan grensehandel ellers fungerer i omnibusundersøkelsen.

**Lykke til med intervjuingen!**

## 4. Vedlegg

### 4.1 Informasjonsbrev

Oslo, august 2004

Saksbehandler: Therese Gulbrandsen

**Seksjon for intervjuundersøkelser**

#### **Statistisk sentralbyrås omnibusundersøkelse - juli, august og september 2004**

Du er en av 2000 personer som er trukket ut til å delta i Statistisk sentralbyrås omnibusundersøkelse. Dette er en intervjuundersøkelse som er satt sammen av forskjellige tema på vegne av forskjellige oppdragsgivere, og dreier seg blant annet om reiser, røykevaner, stemmegivning og fagorganisering. Det er spørsmål om to typer reiser: Reiser med minst en overnatting i tidsrommet 1. juli til 30. september 2004 og dagsturer til utlandet i september måned 2004 hvor man har handlet varer eller tjenester. Informasjonen om reiser og handel med utlandet skal inngå i nasjonalregnskapet.

For å få så nøyaktige opplysninger som mulig ber vi deg notere detaljene omkring dine reiser i det vedlagte heftet. Dette heftet kan du benytte for å notere ned hvilke reiser du gjør og hvilke beløp du handler for. En intervjuer vil kontakte deg for å gjennomføre intervjuet i oktober. Etter at du har gjennomført telefonintervjuet ber vi deg sende noteringsheftet til Statistisk sentralbyrå i den vedlagte, ferdigfrankerte svarkonvolutten. **Alle som deltar vil være med i trekningen av 5 gavekort på kr 1.000,-.**

**Intervjuerne og alle andre som arbeider i Statistisk sentralbyrå har taushetsplikt.** Undersøkelsen gjennomføres etter lovpålagte regler og vi er underlagt kontroll både fra Datatilsynet og vårt eget personvernombud. For å gjøre intervjuet kortere, vil vi hente inn opplysninger om utdanning fra vårt utdanningsregister. Vi vil aldri offentliggjøre eller videreformidle opplysninger om hva den enkelte har svart. Innen ett år vil opplysningene bli anonymisert, slik at den enkelte ikke kan identifiseres. Intervjueren som ringer, kan fortelle deg hvordan du får bekreftet at vedkommende arbeider for Statistisk sentralbyrå. Det er frivillig å delta, og du kan når som helst trekke deg fra undersøkelsen og kreve opplysningene slettet, men vi håper at flest mulig vil være med slik at resultatene blir så riktige som mulig. Til undersøkelsen er det trukket et tilfeldig utvalg fra Folkeregisteret som gir et bilde av den voksne befolkningen i Norge. **Vi kan ikke erstatte deg med en annen.**

Dersom du har noen spørsmål om undersøkelsen, kan du gjerne ringe grønt nummer 800 83 028, eller sende en e-post til [thg@ssb.no](mailto:thg@ssb.no). Generelle spørsmål vedrørende personvern i Statistisk sentralbyrå kan rettes til vårt personvernombud på telefon 21 09 00 00, eller e-post [personvernombud@ssb.no](mailto:personvernombud@ssb.no)

Med vennlig hilsen



Svein Longva  
administrerende direktør



Ole Sandvik  
seksjonssjef



«ID\_NR»  
«NAVN»  
«ADRESSE»  
«POSTNR» «POSTSTED»

Oslo, august 2004  
Saksbehandlar: Therese Gulbrandsen  
**Seksjon for intervjuundersøkingar**

## **Statistisk sentralbyrå si omnibusundersøking - juli, august og september 2004**

Du er ein av 2000 personar som er trekte ut til å delta i Statistisk sentralbyrå si omnibusundersøking. Dette er ei intervjuundersøking som er sett saman av ulike tema på vegne av ulike oppdragsgivarar, og dreier seg mellom anna om reiser, røykevanar, stemmegiving og fagorganisering. Det er spørsmål om to typar reiser: Reiser med minst ei overnatting i tidsrommet 1. juli til 30. september 2004 og dagsturar til utlandet i september månad 2004 kor ein har kjøpt varer eller tenester. Informasjonen om reiser og handel med utlandet skal inngå i nasjonalrekneskapen.

For å få så nøyaktige opplysningar som mogleg ber vi deg notere detaljane omkring dine reiser i det vedlagde heftet. Dette heftet kan du nytte for å notere ned reisene dine og kor mykje du handlar for. Ein intervjuar vil kontakte deg for å gjennomføre intervjuet i oktober. Etter at du er intervjuet ber vi deg sende noteringsheftet til Statistisk sentralbyrå i den vedlagde, ferdigfrankerte svarkonvolutten. **Alle som deltek vil vere med i trekninga av 5 gåvekort på kr 1.000,-.**

**Intervjuarane og alle andre som arbeider i Statistisk sentralbyrå har teieplikt.** Undersøkinga blir gjennomført etter lovpålagde reglar og vi er underlagd kontroll både frå Datatilsynet og vårt eige personvernombod. For å gjere intervjuet kortare, vil vi nytte opplysningar om utdanning frå vårt utdanningsregister. Vi vil aldri offentleggjere eller vidareformidle opplysningar om kva den enkelte har svart. Innan eitt år blir opplysningane anonymiserte, slik at den enkelte ikkje kan identifiserast. Intervjuaren som ringjer, kan fortelje deg korleis du får stadfesta at vedkommande arbeider for Statistisk sentralbyrå. Du står fritt om du vil vere med, og du kan når som helst trekkje deg frå undersøkinga og krevje opplysningane sletta. Vi vonar likevel at flest mogleg blir med slik at resultatet blir så rette som råd er. Til undersøkinga er det trekt eit tilfeldig utval frå Folkeregisteret som gir eit bilete av dei vaksne i Noreg. **Vi kan ikkje erstatte deg med ein annan.**

Dersom du har spørsmål om undersøkinga, kan du gjerne ringje grønt nummer 800 83 028, eller sende ein e-post til [thg@ssb.no](mailto:thg@ssb.no). Generelle spørsmål vedrørende personvern i Statistisk sentralbyrå kan rettast til vårt personvernombod på telefon 21 09 00 00, eller e-post [personvernombud@ssb.no](mailto:personvernombud@ssb.no)

Med venleg helsing



Svein Longva  
administrerende direktør



Ole Sandvik  
seksjonssjef

## 4.2 Noteringshefte



I omnibusundersøkelsen er det spørsmål om to typer reiser:

1: Reiser med **minst en overnatting** i inn og utland i tidsrommet 1. juli til 30. september 2004.

Her skal du notere alle utgifter til reisen som er *knyttet til deg selv*. Inkluder reiseutgifter, overnatting, mat og andre vare- og tjenestekjøp i forbindelse med reisen. Ta med både de utgiftene du selv dekket og det andre eventuelt betalte for deg. Husk også på utgifter knyttet til reisen som er betalt før selve reisen.

2: **Dagsturer til utlandet** i september måned 2004 hvor det blir handlet varer eller tjenester.

Her skal du notere alle vare- og tjenestekjøp til *privat forbruk*, uavhengig av om det er til eget eller andres forbruk. Varer kjøpt og konsumert på turen skal også tas med. Vi ber deg også angi beløpet brukt til kjøp av tjenester. Med tjenester tenker vi på ulike servicetilbud som frisørtime, tannlegetime, service på bil, etc.

For at du lettere skal huske detaljene omkring dine reiser, ber vi om at du putter dette noteringsheftet i vesken eller lommen og tar det med deg på turene. Du kan fylle ut heftet underveis på reisen. Det er avsatt plass til å kladder på side 8. Siden kan du ha det liggende ved siden av telefonen, slik at du kan se på det under intervjuet.

Føringsperiode  
fra og med dato: \_\_\_\_\_

til og med dato: \_\_\_\_\_

1201

### Eksempel på føring

Reist med ektefelle på privat reise til Larvik og Skien 19.-22. august. Overnattet 1 natt på hotell i Skien og 2 netter på hytte ved Larvik. Betalt hotell for seg selv og ektefelle med VISA. Totalt 1 200,- kr.

Fører opp sin andel til 600,- kr i heftet. I tillegg 450,- kr for diverse mat og museumsbilletter. Bruker totalt 500,- kr under hytteoppholdet.

1: Reiser med <i>minst en overnatting</i> i inn- og utland i tidsrommet 1. juli - 30. september 2004							
Reise nr.	Startdato	Type reise	Antall overnattinger	Reisemål (fylke/land)	Type overnattingssted	Totale utgifter for deg selv (i NOK)	Beløp betalt med betalings- eller kredittkort (i NOK)
1.	19. aug	Privatreise	1	Telemark	Hotell	1 050,-	600,-
1	20. aug	Privatreise	2	Vestfold	Hytte	500,-	

Reist med venner til Charlottenberg i Sverige 15. september. Handlet diverse mat for 1 305,- kr og sigaretter 230,- kr.

Spleiset på bensin 50,- kr. Matvarer og sigaretter betalt med betalingskort.

2: Handling på dagstur til utlandet i perioden 1. - 30. september 2004						
Dagstur nr.	Dato	Reisemål (land og sted)	Totalt handlebeløp (i NOK)	Beløp betalt med betalings- eller kredittkort (i NOK)	Beløp brukt til kjøp av tjenester (i NOK)	
1	15. sept	Sverige, Charlottenberg	1 585,-	1 535,-		





## 4.3 Brev til foresattebrev

### Til foresatte for

*Navn til intervjuobjekt*

Oslo, august 2004

Saksbehandler: Therese Gulbrandsen

### Seksjon for intervjuundersøkelser

#### **Statistisk sentralbyrås omnibusundersøkelse - juli, august og september 2004**

Statistisk sentralbyrå gjennomfører noen ganger i året intervjuundersøkelser som er satt sammen av mange forskjellige tema på vegne av flere oppdragsgivere. Dette kalles omnibusundersøkelser. Formålet med undersøkelsene er å utarbeide statistikk som beskriver ulike sider ved det norske samfunnet. Resultatene skal brukes i informasjonsarbeid, forskning og samfunnsplanlegging. I omnibusundersøkelsen er det blant annet spørsmål om røykevaner, stemmegivning, fagorganisering og to typer reiser: Reiser med minst en overnatting i tidsrommet 1. juli til 30. september 2004 og dagsturer til utlandet i september måned 2004 hvor man har handlet varer eller tjenester. Informasjonen om reiser og handel med utlandet skal inngå i nasjonalregnskapet.

Til undersøkelsen er det fra Folkeregisteret trukket et tilfeldig utvalg på 2000 personer fra hele landet i alderen 16-79 år. **Til informasjon har en datter eller sønn under 18 år i din husholdning kommet med i utvalget denne gangen. Hun/han får eget brev om undersøkelsen.** Det er frivillig å delta, og man kan når som helst trekke seg fra undersøkelsen og kreve opplysningene slettet. Vi håper imidlertid flest mulig vil være med slik at resultatene blir så riktige som mulig. I løpet av oktober vil en av våre intervjuere ta kontakt for å be om et intervju.

**Intervjuerne og alle andre som arbeider i Statistisk sentralbyrå har taushetsplikt.** Undersøkelsen gjennomføres etter lovpålagte regler og vi er underlagt kontroll både fra Datatilsynet og vårt eget personvernombud. For å gjøre intervjuet kortere, vil vi hente inn opplysninger om utdanning fra vårt utdanningsregister. Vi vil aldri offentliggjøre eller videreformidle opplysninger om hva den enkelte har svart. Innen ett år vil opplysningene bli anonymisert, slik at den enkelte ikke kan identifiseres. Intervjueren som ringer, kan fortelle deg hvordan du får bekreftet at vedkommende arbeider for Statistisk sentralbyrå.

Dersom du/dere har spørsmål om undersøkelsen, eller ønsker å unnta din/deres datter eller sønn, kan du gjerne ringe grønt nummer 800 83 028, eller sende en e-post til [thg@ssb.no](mailto:thg@ssb.no). Generelle spørsmål vedrørende personvern i Statistisk sentralbyrå kan rettes til vårt personvernombud på telefon 21 09 00 00, eller e-post [personvernombud@ssb.no](mailto:personvernombud@ssb.no)

Med vennlig hilsen



Svein Longva  
administrerende direktør



Ole Sandvik  
seksjonssjef

Oslo, august 2004

Saksbehandlar: Therese Gulbrandsen  
**Seksjon for intervjuundersøkingar**

### **Statistisk sentralbyrå si omnibusundersøking juli, august og september 2004**

Statistisk sentralbyrå gjennomfører nokre gonger i året intervjuundersøkingar som er sette saman av mange ulike tema på vegne av fleire oppdragsgivarar. Dette blir kalla omnibusundersøkingar. Føremålet med undersøkingane er å lage statistikk som skildrar ulike sider ved det norske samfunnet. Resultata skal nyttast i informasjonsarbeid, forskning og samfunnsplanlegging. I omnibusundersøkinga er det mellom anna spørsmål om røykevanar, stemmegiving, fagorganisering og to typar reiser: Reiser med minst ei overnatting i tidsrommet 1. juli til 30. september 2004 og dagsturar til utlandet i september månad 2004 kor ein har kjøpt varer eller tenester. Informasjonen om reiser og handel med utlandet skal inngå i nasjonalrekneskapen.

Til undersøkinga er det frå Folkeregisteret trekt eit tilfeldig utval frå heile landet på 2000 personar i alderen 16-79 år. **Til informasjon har ei dotter eller ein son under 18 år i ditt hushald kome med i utvalet denne gongen. Ho/han får eige brev om undersøkinga.** Ein står fritt til å delta i undersøkinga, og ein kan når som helst trekkje seg frå undersøkinga og krevje opplysningane sletta. Vi vonar likevel at flest mogleg vil vere med slik at resultata blir så rette som råd er. I løpet av oktober vil ein av intervjuarane våre ta kontakt for å be om eit intervju.

**Intervjuarane og alle andre som arbeider i Statistisk sentralbyrå har teieplikt.** Undersøkinga blir gjennomført etter lovpålagde reglar og vi er underlagd kontroll både frå Datatilsynet og vårt eige personvernombod. For å gjere intervjuet kortare, vil vi nytte opplysningar om utdanning frå vårt utdanningsregister. Vi vil aldri offentleggjere eller vidareformidle opplysningar om kva den enkelte har svart. Innan eitt år blir opplysningane anonymiserte, slik at den enkelte ikkje kan identifiserast. Intervjuaren som ringjer, kan fortelje dykk korleis de får stadfesta at vedkommande arbeider for Statistisk sentralbyrå.

Dersom de har spørsmål, eller ønskjer å frita dottera eller sonen din/dykkar, kan du gjerne ringje grønt nummer 800 83 028, eller sende ein e-post til [thg@ssb.no](mailto:thg@ssb.no). Generelle spørsmål vedrørende personvern i Statistisk sentralbyrå kan rettast til vårt personvernombod på telefon 21 09 00 00, eller e-post [personvernombud@ssb.no](mailto:personvernombud@ssb.no)

Med venleg helsing



Svein Longva  
administrerende direktør



Ole Sandvik  
seksjonssjef

#### 4.4. Påminningsbrev m/brosjyre

Oslo, 27.09.2004

Saksbehandler: Hanne Cecilie Hougen  
**Seksjon for intervjuundersøkelser**

##### **Statistisk sentralbyrås omnibusundersøkelse**

For en tid tilbake sendte vi deg et brev om at du er trukket ut til å delta i omnibusundersøkelsen. I løpet av kort tid vil en intervjuer ta kontakt med deg på telefon for å be om et intervju.

Intervjueren vil stille deg noen spørsmål om blant annet røykevaner og kildesortering. I tillegg vil vi også kartlegge reiser med minst en overnatting og dagsturer til utlandet. Disse tallene skal inngå som en del av nasjonalregnskapet.

Vi håper du har benyttet noteringsheftet vi sendte deg til å notere detaljene omkring dine reiser. Har du ikke gjort det underveis på dine reiser, kan du gjerne notere ned disse opplysningene nå. Da vil intervjuet gå raskere og vi vil få så nøyaktige opplysninger som mulig. Heftet kan du ha liggende ved siden av telefonen, slik at du kan se i det under intervjuet.

Svarene dine er viktige enten du har vært ute og reist eller ikke. Det er frivillig å delta, men vi håper du vil være med på undersøkelsen. **Alle som deltar vil være med i trekningen av 5 gavekort på kr 1.000,-.**

De som blir trukket ut til å være med i undersøkelsen, gir et bilde av befolkningen i Norge. For at resultatene skal være pålitelige, er det derfor viktig at vi får med like mange menn og kvinner, at alle aldersgrupper er godt representert og at vi får med folk fra alle deler av landet. Alle som arbeider i Statistisk sentralbyrå er underlagt taushetsplikt og behandler personopplysninger etter lovpålagte regler.

Du kan lese mer om undersøkelsen i brosjyren som følger med dette brevet. Ønsker du mer informasjon kan du ringe oss gratis på telefon 800 83 028 eller sende en e-post til [hch@ssb.no](mailto:hch@ssb.no).

Vi håper du vil delta, og takker på forhånd for hjelpen!

Med vennlig hilsen



Svein Longva  
adm. direktør



Bjørn Are Holth  
fung. seksjonssjef

Oslo, 27.09.2004

Sakshandsamar: Hanne Cecilie Hougen  
**Seksjon for intervjuundersøkingar**

### **Statistisk sentralbyrå si omnibusundersøking**

For ei tid tilbake sendte vi deg eit brev om at du er trekt ut til å ta del i omnibusundersøkinga. I løpet av kort tid vil ein intervjuar ta kontakt med deg på telefon for å be om eit intervju.

Intervjuaren vil stille deg nokre spørsmål om blant anna røykevanar og kildesortering. I tillegg vil vi også kartlegge reiser med minst ei overnatting og dagsturar til utlandet. Tala skal gå inn i nasjonalrekneskapen.

Vi håper du har nytta noteringsheftet vi sendte deg til å notere detaljane omkring dine reiser. Har du ikkje gjort det undervegs på dine reiser, kan du gjerne notere ned disse opplysningane nå. Da vil intervjuet gå raskare og vi vil få så nøyaktige opplysningar som mogleg. Heftet kan du ha liggande ved sida av telefonen, slik at du kan sjå i det under intervjuet.

Svara dine er viktige anten du har vore ute og reist eller ikkje. Det er frivillig å vere med, men vi håper at du har lyst til å telje med når vi skal greie ut om det norske samfunnet. **Alle som tek del vil vere med i trekninga av 5 gåvekort på kr 1.000,-.**

De som blir trekt ut til å være med i undersøkinga, gir et bilete av befolkninga i Noreg. For at resultatata skal vere pålitelege, er det difor viktig at vi får med like mange menn som kvinner, at alle aldersgrupper er godt representerte og at vi får med folk frå alle delar av landet. Alle som arbeider i Statistisk sentralbyrå har teieplikt og behandlar personopplysningar etter lovpålagde regler.

Du kan lese meir om undersøkinga i brosjyren som følgjer med dette brevet. Ønskjer du meir informasjon kan du ringje oss gratis på telefon 800 83 028 eller sende ein e-post til [hch@ssb.no](mailto:hch@ssb.no).

Vi håper du vil delta, og takkar på førehand for hjelpa!

Med venleg helsing



Svein Longva  
adm. direktør



Bjørn Are Holth  
fung. seksjonssjef

#### 4.5 IOBrev til IO som ikke fikk noteringshefte

Oslo, 27.09. 2004

Saksbehandler: Hanne Cecilie Hougen  
**Seksjon for intervjuundersøkelser**

#### **Statistisk sentralbyrås omnibusundersøkelse - juli, august og september 2004**

Du er en av 2000 personer som er trukket ut til å delta i Statistisk sentralbyrås omnibusundersøkelse. Dette er en intervjuundersøkelse som er satt sammen av forskjellige tema på vegne av forskjellige oppdragsgivere, og dreier seg blant annet om reiser, røykevaner, stemmegivning og fagorganisering. Det er spørsmål om to typer reiser: Reiser med minst en overnatting i tidsrommet 1. juli til 30. september 2004 og dagsturer til utlandet i september måned 2004 hvor man har handlet varer eller tjenester. Informasjonen om reiser og handel med utlandet skal inngå i nasjonalregnskapet. **Alle som deltar vil være med i trekningen av 5 gavekort på kr 1.000,-.**

#### **Intervjuerne og alle andre som arbeider i Statistisk sentralbyrå har taushetsplikt.**

Undersøkelsen gjennomføres etter lovpålagte regler og vi er underlagt kontroll både fra Datatilsynet og vårt eget personvernombud. For å gjøre intervjuet kortere, vil vi hente inn opplysninger om utdanning fra vårt utdanningsregister. Vi vil aldri offentliggjøre eller videreformidle opplysninger om hva den enkelte har svart. Innen ett år vil opplysningene bli anonymisert, slik at den enkelte ikke kan identifiseres. Intervjueren som ringer, kan fortelle deg hvordan du får bekreftet at vedkommende arbeider for Statistisk sentralbyrå. Det er frivillig å delta, og du kan når som helst trekke deg fra undersøkelsen og kreve opplysningene slettet, men vi håper at flest mulig vil være med slik at resultatene blir så riktige som mulig. Til undersøkelsen er det trukket et tilfeldig utvalg fra Folkeregisteret som gir et bilde av den voksne befolkningen i Norge. **Vi kan ikke erstatte deg med en annen.**

Dersom du har noen spørsmål om undersøkelsen, kan du gjerne ringe grønt nummer 800 83 028, eller sende en e-post til [hch@ssb.no](mailto:hch@ssb.no). Generelle spørsmål vedrørende personvern i Statistisk sentralbyrå kan rettes til vårt personvernombud på telefon 21 09 00 00, eller e-post [personvernombud@ssb.no](mailto:personvernombud@ssb.no)

Med vennlig hilsen



Svein Longva  
adm. direktør



Bjørn Are Holth  
fung. seksjonssjef



Oslo, 27.09. 2004

Saksbehandlar: Hanne Cecilie Hougen

### **Seksjon for intervjuundersøkingar**

#### **Statistisk sentralbyrå si omnibusundersøking - juli, august og september 2004**

Du er ein av 2000 personar som er trekte ut til å delta i Statistisk sentralbyrå si omnibusundersøking. Dette er ei intervjuundersøking som er sett saman av ulike tema på vegne av ulike oppdragsgivarar , og dreier seg mellom anna om reiser, røykevanar, stemmegiving og fagorganisering. Det er spørsmål om to typar reiser: Reiser med minst ei overnatting i tidsrommet 1. juli til 30. september 2004 og dagsturar til utlandet i september månad 2004 kor ein har kjøpt varer eller tenester. Informasjonen om reiser og handel med utlandet skal inngå i nasjonalrekneskapen. **Alle som deltek vil vere med i trekninga av 5 gåvekort på kr 1.000,-.**

#### **Intervjuarane og alle andre som arbeider i Statistisk sentralbyrå har teieplikt.**

Undersøkinga blir gjennomført etter lovpålagde reglar og vi er underlagd kontroll både frå Datatilsynet og vårt eige personvernombod. For å gjere intervjuet kortare, vil vi nytte opplysningar om utdanning frå vårt utdanningsregister. Vi vil aldri offentleggjere eller vidareformidle opplysningar om kva den enkelte har svart. Innan eitt år blir opplysningane anonymiserte, slik at den enkelte ikkje kan identifiserast. Intervjuaren som ringjer, kan fortelje deg korleis du får stadfesta at vedkommande arbeider for Statistisk sentralbyrå. Du står fritt om du vil vere med, og du kan når som helst trekkje deg frå undersøkinga og krevje opplysningane sletta. Vi vonar likevel at flest mogleg blir med slik at resultatata blir så rette som råd er. Til undersøkinga er det trekt eit tilfeldig utval frå Folkeregisteret som gir eit bilete av dei vaksne i Noreg. **Vi kan ikkje erstatte deg med ein annan.**

Dersom du har spørsmål om undersøkinga, kan du gjerne ringje grønt nummer 800 83 028, eller sende ein e-post til [hch@ssb.no](mailto:hch@ssb.no). Generelle spørsmål vedrørande personvern i Statistisk sentralbyrå kan rettast til vårt personvernombod på telefon 21 09 00 00, eller e-post [personvernombud@ssb.no](mailto:personvernombud@ssb.no)

Med venleg helsing



Svein Longva  
adm. direktør



Bjørn Are Holth  
fung. seksjonssjef

### Statistisk sentralbyrå

Statistisk sentralbyrå er Norges sentrale organ for utarbeiding og spredning av statistikk. Gjennom innsamling og formidling av statistikk og analyser, bidrar Statistisk sentralbyrå til at offentlig planlegging, samfunnsstyring og forskning er basert på et best mulig faktagrunnlag. Vi gjennomfører faste intervjuundersøkelser om levekår, forbruk, arbeidskraft og tidsbruk.

### Seksjon for intervjuundersøkelser

Seksjon for intervjuundersøkelser er ansvarlig for gjennomføringen av Statistisk sentralbyrås intervjuundersøkelser. Vi gjennomfører også enkeltoppdrag for forvaltning, forskning, organisasjoner og bedrifter. Datainnsamlingen foregår ved hjelp av besøksintervju, telefonintervju eller skjema som sendes i posten.

Statistisk sentralbyrå  
Seksjon for intervjuundersøkelser  
Kongens gate 7  
Postboks 8131 Dep.  
0033 Oslo

<http://www.ssb.no>

Telefon: 21 09 46 67  
Telefaks: 21 09 49 89



**Statistisk sentralbyrå**  
Statistics Norway

2003

Statistics Norway

Statistisk sentralbyrå

Bli med i  
Statistisk sentralbyrås  
**omnibus-**  
**undersøkelse**

Design: Siri Boquist



### Hva er en omnibusundersøkelse?

En omnibusundersøkelse er et slags «spleiselag». Forskjellige samfunns-institusjoner går sammen om å betale for en intervju-undersøkelse som Statistisk sentralbyrå gjennomfører. De vanligste kundene er forsknings- og utredningsinstitutter, departementer og andre forvaltningsorganer. Statistisk sentralbyrå har også selv med spørsmål i undersøkelsene.

Statistisk sentralbyrå skal samle inn statistikk som samfunnet har bruk for. Derfor må den ha høy kvalitet og kunne fortelle noe om det samfunnet vil lever i. På grunnlag av dette vurderer vi hvilke spørsmål som passer og hvilke som ikke passer i omnibus-undersøkelsen. Statistisk sentralbyrå har ansvaret for at resultatene blir brukt på denne måten. Alle opplysninger vi samler inn blir behandlet etter lovbestemte regler, og det vil aldri bli kjent hva enkelt-personer har svart.

### Hva skal undersøkelsen brukes til?

Omnibusundersøkelsene gjennomføres flere ganger i året. Flere av spørsmålene har blitt stilt i mange år. På den måten kan vi studere utviklingen over tid. Her er noen eksempler på resultater basert på tidligere omnibus-undersøkelser hentet fra Statistisk årbok 2002:

- I 2001 røykte 3 av 10 nordmenn daglig. I 1975 røykte 4 av 10 nordmenn daglig.
- Fra november 1999 til og med oktober 2000 var 75 prosent av nordmenn i alderen 16-79 på minst en ferietur med mer enn fire overnattinger. Bare 12 prosent var på påskeferie.
- 88 prosent var positive til utviklings-hjelp i 2001. Det er det samme som i 1999. I 1974 var 73 prosent positive.



### Hvorfor ber vi akkurat deg om å være med?

Vi kan ikke intervju hele Norges befolkning, derfor har vi helt tilfeldig trukket ut 2000 personer fra hele Norge. Du er en av dem som ble trukket ut. Mange forskjellige personer fra alle deler av landet er med. På den måten gir utvalget et bilde av den voksne befolkningen i Norge, nesten et lite "mini-Norge". Det er bare de som er trukket ut som har anledning til å være med.

Vi kan ikke erstatte deg med en annen. Dersom vi skulle gjøre det, måtte vi finne fram til en person som er helt lik deg på alle områder.

Det er viktig at så mange som mulig er med. Vi vet av erfaring at folk som har det travelt eller som er skeptiske til hva statistikk kan brukes til, ofte sier at de ikke kan eller vil delta i undersøkelsene våre.

Det er frivillig å delta og vi respekterer selvsagt at noen sier nei. Men dersom mange av de som ikke synes de har tid faller fra, vil statistikken ikke beskrive travle menneskers dagligliv. Dersom de som har det vanskelig ikke blir med, vil statistikken gi et inntrykk av at forholdene er bedre enn de er i virkeligheten. Vi håper derfor at alle som har anledning, vil være med.

### Alle som deltar er med i trekningen av 5 gavekort på kr 1 000,-.

### Vi håper du vil svare - da teller du med!





# OMNIBUSUNDERSØKELSEN

## 4. KVARTAL 2004

Produktnummer 1124

27.09.2004

# Spørreskjema

## Innhold

BOSTED.....	2
HUSHOLDNING.....	2
RØYKEVANER .....	3
REISER .....	11
GRENSEHANDEL.....	12
KILDESORTERING AV GLASS .....	13
ARBEIDSFORHOLD .....	15
STEMMEGIVNING .....	17
ORGANISASJONSMEDLEMSKAP .....	18
INNTEKT.....	18
NOTERINGSHEFTET .....	19

## BOSTED

KommNavn

DA IO BLE TRUKKET UT BODDE HAN/HUN I <TRKKOMM>. HVIS HAN BOR DER FORTSATT  
- TRYKK <ENTER>. HVIS IKKE SKRIV NYTT KOMMUNENAVN.

Tettbygd

Bor du i et tettbygd strøk? Med tettbygd mener vi at det bor minst 200  
personer der, og at avstanden mellom husene stort sett er under 50 meter.

Hvis ja:

Tettsted

Bor du i et tettsted eller en by med...  
under 2000 personer  
mellom 2000 og 20 000 personer  
mellom 20 000 og 100 000  
100 000 personer eller flere

## HUSHOLDNING

Siv\*

Er du gift eller samboer?  
Ja, gift/registrert partner  
Ja, samboer  
Nei

SivStat

Hva er din sivilstand? HER SKAL DU REGISTRERE IOS FORMELLE SIVILSTAND.  
Ugift  
Gift/registrert partner  
Enke/enkemann/gjenlevende partner  
Separert/separert partner  
Skilt/skilt partner

AntPers\*

Vi vil gjerne ha en oversikt over de personer som tilhører husholdningen.  
Til husholdningen regner vi alle personer som er fast bosatt i boligen, og  
som har felles kost. Personer som er fast bosatt i boligen, men som er  
borte fra hjemmet, f.eks. på grunn av arbeid skal regnes med. Hvor mange  
personer er det husholdningen din? REGN OGSÅ MED IO SELV.

FOR HVER PERSON

For det andre husholdningsmedlemmet vil vi gjerne at du nevner personens  
kjønn, fødselsår og familieforhold til deg.

Er dette en mann eller en kvinne?  
Mann  
Kvinne

Hvilket år er HUN/HAN født?

Hvilket familieforhold har HUN/HAN til deg?

Ektefelle  
Samboer  
Sønn/datter  
Stesønn/datter  
Søsken/halvsøsken  
Stesøsken  
Foreldre  
Steforeldre  
Svigerforeldre  
Svigersønn/-datter  
Besteforeldre  
Barnebarn  
Annen slektning av IO  
Annen ikke-slektning

BoksKlar

Er husholdningsboksen ferdig utfylt nå?

AndrBarn

Har du barn som ikke tilhører husholdningen? HER REGISTRERES BARE BARN SOM IKKE ER MED I HUSHOLDNINGSOVERSIKTEN

AndrBarnd

Vi vil da gjerne vite hvor mange, og om det er døtre eller sønner. Hvor mange døtre har du som ikke tilhører husholdningen?

AndrBarns

.. og hvor mange sønner som ikke tilhører husholdningen?

## RØYKEVANER

Tob1

Så kommer det noen spørsmål om røyking. Hender det at du røyker?  
Ja/Nei

Hvis Tob1 = Ja

Tob2

Røyker du daglig eller av og til?  
Daglig  
Av og til

Tob3-Tob13 stilles hvis Tob2 = Av og til

Tob3

Røyker du sigaretter? Regn med både fabrikklagede og hjemmerullede  
Ja/Nei

Hvis Tob3 = Ja stilles Tob4 - Tob6

Tob4a

Hvor mange sigaretter røyker du anslagsvis per uke? **BÅDE FABRIKKLAGDE OG HJEMMERULLEDE**

Tob4b

Hvor mange av disse sigarettene er fabrikklagede?

Tob4c

TRYKK EVENTUELT BARE ENTER HVIS FELTET ER UTFYLT Hvor mange av disse sigarettene er hjemmerullede?

Tob5

Hvor ofte røyker du sigaretter? Er det flere dager i uken, omtrent en dag i uken eller sjeldnere?  
Flere dager i uken  
En dag i uken  
Sjeldnere

Tob6

Hvor gammel var du da du begynte å prøve sigaretter?

Tob7

Røyker du av og til sigarer eller sigarillos?  
Ja, av og til  
NEI, ALDRI

Tob8

Røyker du av og til pipe?  
Ja, av og til  
NEI, ALDRI

Tob9

Har du noen gang prøvd å slutte med av-og-til-røykingen?

Ja

Nei

*Hvis Tob9 = Ja stilles Tob10-Tob11*

Tob10

Hvor mange ganger har du totalt forsøkt å slutte?

Tob11

Har du noen gang i løpet av de siste 12 måneder forsøkt å slutte med av-og-til-røykingen?

Tob12

På en skala fra 1 til 7, hvor 1 betyr 'stemmer ikke' og 7 betyr 'stemmer helt', hvordan stemmer disse utsagnene for deg og din av-og-til-røyking?

- a) Jeg kjøper stort sett mine sigaretter selv.
- b) Jeg bommer stort sett mine sigaretter av andre.
- c) Jeg røyker på jobben.
- d) Jeg røyker hjemme.
- e) Jeg røyker på fest.
- f) Min røyking er stort sett konsentrert til helgene.
- g) Min røyking er spredt jevnt utover uken.
- h) Jeg opplever røykesug i bestemte situasjoner.
- i) Jeg ser på meg selv som en ikke-røyker.
- j) Jeg kan slutte å røyke når jeg vil.
- k) Min røyking har veldig små helsekonsekvenser for meg.
- l) Jeg røyker aldri alene.

Tob13

Har du noen gang røykt daglig?

Ja/Nei

*Hvis Tob1 = Nei (IKKE-RØYKERE) stilles Tob14*

Tob14

Har du noen gang røykt daglig eller av og?

Ja, daglig

Ja, av og til

Nei, aldri

*Hvis Tob13 = Ja eller Hvis Tob14 = Ja, daglig, stilles Tob20-22 (Tidligere dagligrøykere enten de er av-og-til-røykere eller ikke-røykere nå)*

Tob20

I hvilket år sluttet du å røyke daglig? HVIS IO HAR SLUTTET FLERE GANGER, REGISTRER SISTE GANG

Tob21

Hvor mange ganger forsøkte du å slutte å røyke daglig før du lyktes?  
REGISTRER ANTALL MISLYKKEDE SLUTTEFORSØK!

Tob22a

Da du sluttet siste gang .. brukte du snus?

Tob22b

Da du sluttet siste gang .. brukte du røykeplaster?

Tob22c

Da du sluttet siste gang .. brukte du nikotintyggegummi?

Tob22d

Da du sluttet siste gang .. brukte du Zyban?

Tob22j

Da du sluttet siste gang .. søkte du hjelp hos Røyketelefonen, 800 400 85?

*Hvis Tob2 = Daglig eller Tob13 = Ja eller Tob14 = Ja, daglig (Dagligrøykere og tidligere dagligrøykere) stilles Tob23 - Tob24*

Tob23

Hvor gammel var du da du begynte å røyke daglig? HVIS FLERE GANGER, REGISTRER FØRSTE

Tob24

Hvor gammel var du da du begynte å prøve ut sigaretter?

*Hvis Tob2 = Daglig stilles Tob30 - Tob42j (Dagligrøykere)*

Tob30

Røyker du sigaretter daglig? Regn med både fabrikklagede og hjemmerullede  
Ja/Nei

*Hvis Tob30 = Ja stilles Tob31 - Tob32*

Tob31a

Hvor mange sigaretter røyker du gjennomsnittlig pr. dag? BÅDE  
FABRIKKLAGEDE OG HJEMMERULLEDE.

Tob31b

Hvor mange av disse sigarettene er fabrikklagde?

Tob31c

TRYKK EVENTUELT BARE ENTER HVIS FELTET ER UTFYLT Hvor mange av disse  
sigarettene er hjemmerullede?

Tob32

Hvor mange av sigarettene du røykte de siste 24 timene var kjøpt  
... i Norge?  
... i Sverige?  
... i Danmark?  
... i utlandet ellers?

Tob33

Røyker du sigarer eller sigarillos daglig, av og til eller aldri?  
Daglig  
Av og til  
Aldri

Tob34

Røyker du pipe daglig, av og til eller aldri?  
Daglig  
Av og til  
Aldri

Tob35

I den tiden du har røykt, har noen i helsevesenet (lege, helsesøster,  
tannlege, jordmor) noen gang snakket med deg om dine røykevaner?  
Ja/Nei

Tob36

I den tiden du har røykt, har du noen gang fått veiledning fra noen i  
helsevesenet (lege, helsesøster, tannlege, jordmor) for hvordan du kan  
slutte å røyke eller kutte ned?  
Ja/Nei



Tob37

Vi ber deg tenke tilbake til den tiden du begynte å røyke. Ville du ha tatt den samme beslutningen om igjen?

Ja, helt sikkert

Ja, sannsynligvis

Usikker

Sannsynligvis ikke

Helt sikkert ikke

Tob38

Har du noen gang prøvd å slutte å røyke daglig?

*Hvis Tob38 = Ja*

Tob39

Hvor mange ganger totalt?

Tob40

Prøvde du noen gang i løpet av de siste 12 månedene å slutte å røyke daglig? Ja/Nei

Tob41a

Omtrent hvor lang var den lengste perioden du holdt opp å røyke daglig i løpet av de siste 12 månedene? OPPGI I ANTALL UKER! HVIS IKKE SÅ LENGE SOM EI UKE, SKRIV 0 HER, OG OPPGI ANTALL DAGER I NESTE SPØRSMÅL

Tob41b

ANTALL DAGER I DEN LENGSTE PERIODEN IO HOLDT OPP Å RØYKE

*Hvis Tob38 = Ja stilles Tob42a-j*

Tob42a

Da du forsøkte å slutte siste gang .. brukte du snus?

Tob42b

Da du forsøkte å slutte siste gang .. brukte du røykeplaster?

Tob42c

Da du forsøkte å slutte siste gang .. brukte du nikotintyggegummi?

Tob42d

Da du forsøkte å slutte siste gang .. brukte du Zyban?

Tob42j

Da du forsøkte å slutte siste gang .. søkte du hjelp hos Røyketelefonen, 800 400 85?

*Hvis Tob1 = 1 (daglig og av-og-til-røykere)*

Tob43

Vurderer du seriøst å slutte å røyke de neste 6 månedene?

Ja/Nei

*Hvis Tob43 = Ja*

Tob44

Planlegger du å slutte å røyke i løpet av de neste 30 dagene?

Ja/Nei

*Hvis Tob1 = 1*

Tob50

På en skala der 1 = svært sjelden og 7 = svært ofte, hvordan passer følgende utsagn for din situasjon?

a) Jeg tenker på helseskadene av røyking når jeg kjøper sigaretter.

b) Jeg tenker på helseskadene når jeg tar en sigarett fra pakken.

c) Jeg tenker på helseskadene når jeg røyker en sigarett.

d) Jeg tenker på helseskadene etter at jeg har avsluttet en sigarett.

Tob51

I nærheten av der du bor ..

- a) .. finnes det røykesluttkurs?
- b) .. selges det røykesluttprodukter på apoteket? EKS.  
NIKOTINTYGGEGUMMI, PLASTER ETC.
- c) .. selges det røykesluttprodukter i dagligvarehandel?
- d) .. tilbys det hjelp for røykeslutt fra fastlege eller legekantor?

Ja

Nei

Vet ikke

Tob52

I den siste tiden er det foretatt noen endringer på tobakkspakkene. Du får nå lest opp noen alternativer som vi ber deg vurdere riktigheten av. Riktig eller galt?

- a) Det har nå kommet bilder av helseskader på tobakkspakkene
- b) Det har nå kommet helseadvarsler på begge sider av tobakkspakkene
- c) Alle tobakkspakkene er nå ensfarget
- d) Det har kommet større helseadvarsler på tobakkspakkene
- e) Det selges nå bare 20-pakninger med sigaretter
- f) Det er nå samme type bokstaver i alle produktnavn

*Hvis 52b eller 52d = Riktig stilles Tob53a-53d*

Tob53

På en skala fra 1 til 7, der 1 er helt uenig og 7 er helt enig, hvor enig eller uenig er du følgende utsagn:

- a) De nye helseadvarslene på tobakkspakkene får meg til å tenke på å slutte.
- b) Jeg tror de fleste ikke legger merke til de nye helseadvarslene på tobakkspakkene
- c) De nye helseadvarslene på tobakkspakkene har gjort meg mer bekymret for egen helse
- d) Jeg mener de nye helseadvarslene tar for mye plass på tobakkspakkene.

*Hvis Tob1=1*

Tob54a

Når du kjøper en ny tobakkspakke, hvor godt leser du helseadvarselen?

Svar på en skala fra 1 til 7 der 1 er ikke i det hele tatt og 7 er svært godt.

Tob54b

Hender det at du dekker til helseadvarselen på tobakkspakkene på noen måte, for eksempel med klistremerker, etui eller hylser for å tre over pakkene?

Ja

Nei

*Til alle*

Tob61

Kan du prøve å forutsi dine røykevaner omkring 5 år fra nå? Hvilket av følgende svar passer best?

Kommer helt sikkert til å røyke daglig

Kommer antakelig til å røyke daglig

Kommer antakelig ikke til å røyke daglig

Kommer helt sikkert ikke til å røyke daglig

Tob62

Vi skal nå nevne en rekke nikotinprodukter og ber deg angi hvor helseskadelig du tror daglig bruk av disse er. Bruk en skala fra 1 til 7 der 1 er lite skadelig og 7 er svært skadelig.

- a) Snus
- b) Piperøyking
- c) Sigar/sigarillos
- d) Rulletobakk
- e) Ferdigsigaretter med lavere nikotin- og tjæreinnhold, såkalte milde eller "light"-sigaretter.
- f) Vanlige ferdigsigaretter
- g) Produkter som erstatter nikotin, som for eksempel nikotintyggegummi og nikotinplaster

Tob60

Bruker du snus daglig, av og til eller aldri?  
daglig  
av og til  
aldri

*Dersom Tob60 = aldri*

Tob64

Har du brukt snus tidligere?  
Ja/nei

*Dersom Tob63a = Ja stilles Tob64 - Tob68*

Tob66

Hva slags snus bruker du hovedsakelig, porsjonssnus eller vanlig snus?  
Vanlig (løs)snus  
Porsjonssnus  
Mini-porsjonssnus  
Omtrent like mye av hvert

Tob65

Hvor mange bokser snus bruker du pr. uke?  
HALV BOKS = 0,5, KVART BOKS = 0,25. MINDRE ENN EN KVART BOKS, SKRIV 0.

Tob 65b

Den snusen du brukte sist, var den kjøpt i...  
Norge  
Sverige  
Danmark  
utlandet ellers

Tob67

Hvor gammel var du da du begynte å prøve ut snus?

Tob68

Hvor gammel var du da du begynte med snus mer regelmessig?

*Hvis (Tob63 = Ja) og (Tob1 = Ja eller Tob13 = Ja eller Tob14 = Ja, daglig eller Ja, av og til)*

Tob69

Hva begynte du med først, snus eller sigaretter?  
Begynte med sigaretter først  
Begynte med snus først

Hvis Tob63a = Ja

Tob70

Sammenlignet med andre på din alder som bruker snus, hvor stor sannsynlighet tror du det er for at du blir avhengig? ALTERNATIVENE LESES.  
Tror du det er ..

- 1 = mye mindre sannsynlighet
- 2 = mindre sannsynlighet
- 3 = litt mindre sannsynlighet
- 4 = samme sannsynlighet
- 5 = litt større sannsynlighet
- 6 = større sannsynlighet
- 7 = mye større sannsynlighet

Tob71

Vurderer du seriøst å slutte å bruke snus de neste 6 månedene?  
Ja/Nei

Hvis Tob71 = Ja

Tob72

Planlegger du å slutte å bruke snus i løpet av de neste 30 dagene?  
Ja/Nei

Til alle

Tob80

Hvor ofte omtrent er du på ..

- a) restaurant?
- b) pub/bar?
  - 1. DAGLIG
  - 2. 3-6 GANGER/UKE
  - 3. 1-2 GANGER/UKE
  - 4. 2-3 GANGER/MND
  - 5. 1 GANG/MND
  - 6. 3-11 GANGER/ÅR
  - 7. SJELDNERE
  - 8. ALDRI

Tob81

Når du vurderer de følgende påstandene, ber vi deg tenke på miljø og omgivelsene. Vurder på en skala fra 1 til 7, der 1 betyr stemmer i liten grad og 7 betyr stemmer i svært stor grad.

Hvis Tob80a ≠ aldri

a) Jeg trives svært godt med å gå på restaurant

Hvis Tob80b ≠ aldri

b) Jeg trives svært godt med å gå på pub/bar

Tob82

På en skala fra 1 til 7, der 1 er svært dårlig og 7 er svært god, hvordan var kvaliteten på inneluften sist gang du var...

Hvis Tob80a ≠ aldri

a) på restaurant

Hvis Tob80b ≠ aldri

b) på pub/bar

Tob83

Loven om røykfrie serveringssteder trådte i kraft 1. juni 2004.

Hvis Tob80a ≠ aldri

a) Har din trivsel ved besøk på restaurant blitt bedre, dårligere eller uendret?

*Hvis Tob80b ≠ aldri*

b) Har din trivsel ved besøk på pub eller bar blitt bedre, dårligere eller uendret?

Tob84

I hvilken grad har du selv opplevd problemer knyttet til håndheving av loven om røykfrie serveringssteder på disse forskjellige stedene. Svar på en skala fra 1 til 7, der 1 er i svært liten grad og 7 er i meget stor grad.

Dersom IO ikke har vært på pub eller bar, tast < 8 > (Uaktuelt)

I hvilken grad har du opplevd problemer..

a) på restaurant

b) på pub eller bar

Tob85

I hvilken grad er du enig eller uenig i at norske serveringssteder skal være røykfrie? Svar på en skala fra 1 til 7, der 1 er i helt uenig og 7 er helt enig. SERVERINGSSTEDER INKLUDERER ALLE RESTAURANTER, BARER, PUBER, KAFEER, DISKOTEKER OSV.

1 helt uenig

7 helt enig

Tob86

Nå **når** det **har** blitt helt røykfritt på alle serveringssteder - har dette ført til at du **har gått** ut sjeldnere, oftere, eller har ikke forbudet påvirket dine vaner?

Ja, sjeldnere

Ja, oftere

Nei, **har** ikke påvirket mine vaner

Tob92

Uavhengig av barnets alder, får ingen lov til å røyke hjemme hos meg når det er barn til stede. Er du helt enig, ganske enig, ganske uenig eller helt uenig?

Helt enig

Ganske enig

Ganske uenig

Helt uenig

Tob93

Ingen får lov til å røyke hos meg. Er du helt enig, ganske enig, ganske uenig eller helt uenig?

Helt enig

Ganske enig

Ganske uenig

Helt uenig

Tob94

I 1996 ble det opprettet en gratis opplysningstelefon om røyking og røykeslutt, Røyketelefonen. Har du hørt om denne?

Ja/Nei

# REISER

Reis1\*

Nå ønsker vi å stille noen spørsmål om eventuelle reiser du har vært på. Hvor mange reiser med minst én overnatting hadde du i perioden fra 1. juli til 30. september i år? Ta med både ferie- og fritidsreiser, yrkes- og forretningsreiser. Ta med reiser som startet i denne perioden.

For hver reise:

Reis2\*

Omtrent hvilken dato startet du den første.. andre.. reisen?

Reis3\*

Var hovedformålet med denne reisen en ferietur, var det en annen form for privat reise, eller var det en yrkes- eller forretningsreise?

Ferietur  
Annen privat reise  
Yrkes- eller forretningsreise

Reis4

Hvor mange overnattinger hadde du på denne reisen?

Reis5\*

Hvor gikk reisen hen?

I Norge  
I utlandet

Hvilket fylke gikk reisen til?

Østfold  
Akershus  
Oslo  
Hedmark  
Oppland  
Buskerud  
Vestfold  
Telemark  
Aust-Agder  
Vest-Agder  
Rogaland  
Hordaland  
Sogn og Fjordane  
Møre og Romsdal  
Sør-Trøndelag  
Nord-Trøndelag  
Nordland  
Troms  
Finnmark  
Svalbard  
På reise i Norge

Reis5b

Hvilket land gikk reisen til? HVIS SVARET ALLEREDE ER RIKTIG UTFYLT - TRYKK <ENTER>.

Reis5c

Hvilket land gikk reisen til? SKRIV UTENLANDSKODEN. LEGG MERKE TIL RULLEFELT FOR Å FÅ RESTEN AV SVARALTERNATIVENE.

Reis6\*

Hvordan overnattet du? HVIS FLERE OVERNATTINGSSTEDER, VELG DET SOM SAMSVARER MED HOVEDFORMÅLET MED REISEN. NB: LEGG MERKE TIL RULLEFELT FOR Å FÅ SE RESTEN AV SVARALTERNATIVENE

Reis7\*

Hva var de totale utgifter for denne reisen når det gjelder deg selv? Ta med både de utgiftene du selv dekket og det andre eventuelt betalte for deg. Både reisekostnader, overnatting, mat og andre kostnader i forbindelse med reisen skal tas med.

Reis8\*

HAR IO VÆRT PÅ FLERE HELT LIKE TURER? OPPGI I SÅ FALL ANTALL I TILLEGG TIL DENNE.

## GRENSEHANDEL

\*Gren1

Nå følger noen spørsmål om handling i utlandet i forbindelse med dagsturer. Reiste du på dagstur eller handletur til Sverige, Danmark, Finland[, RUSSLAND] eller andre land i løpet av perioden 1. juli til 30. september i år? DET ARRANGERES DAGSTURER TIL PARIS, LONDON OG BERLIN OG KANSKJE OGSÅ ANDRE STEDER I EUROPA. SLIKE DESTINASJONER SKAL OGSÅ REGNES MED.

JA/NEI

Hvis Ja på Grens1:

Gren2

Hvor mange slike turer foretok du i løpet av denne perioden?  
DAGSTUR ELLER HANDLETUR TIL SVERIGE, DANMARK, FINLAND, RUSSLAND ELLER ANDRE LAND I PERIODEN 1. juli - 30. september  
ANTALL TURER

Gren3

Hvor mange slike turer foretok du i juni måned?  
VIS TIL NOTERINGSHEFTET  
DAGSTUR ELLER HANDLETUR TIL SVERIGE, DANMARK, FINLAND, RUSSLAND ELLER ANDRE LAND I PERIODEN 1. juli - 30. september.  
ANTALL TURER

----- Hvis Grens3>0 => for hver reise -----

Gren4 - Grens9 repeteres for hver reise (maks 10 reiser). Tur[1-10]

Gren4

Tekst 1. ved flere reiser: Vi tar dagsturene i september i tur og orden og starter med den første.  
Tekst neste reiser: Vi fortsetter så med den x. dagsturen

Hvilket land reiste du til?  
SVERIGE  
DANMARK  
FINLAND  
RUSSLAND  
ANNET LAND

Dersom Gren4=annet land

Gren4s

Hvilket annet land?

Hvis Gren4 = Sverige

\*Gren5

Hvilket sted i Sverige reiste du til?  
HVIS IO HAR VÆRT INNOM FLERE STEDER, OPPGIS NAVNET PÅ DESTINASJONSSTED, EV. LENGSTE STOPPESTED  
Trykk <Backspace> for å velge riktig sted

Hvis Gren4 = Danmark

Gren5DK

Hvilket sted i Danmark reiste du til?  
HVIS IO HAR VÆRT INNOM FLERE STEDER, OPPGIS NAVNET PÅ DESTINASJONSSTED, EV. LENGSTE STOPPESTED  
FREDRIKSHAVN  
HIRTSHALS  
KØBENHAVN  
ANNET STED I DANMARK

Hvis Gren4 = Finland

Gren5SF

Hvilket sted i Finland reiste du til?

HVIS IO HAR VÆRT INNOM FLERE STEDER, OPPGIS NAVNET PÅ DESTINASJONSSTED, EV. LENGSTE STOPPESTED

KILPIS

NAATAMÖ

NORGAN

ANNET STED I FINLAND

Dersom Gren5/Gren5DK/Gren5sf = Annet sted eller Gren4 = Russland/Annet land

Gren5s

Hvilket sted?

\*Gren6

Hvor mye brukte du totalt på denne turen? Ta med alle vare- og tjenestekjøp tilknyttet privat husholdning. Dette gjelder også om du kjøper for en annen husholdning. Varer kjøpt i utlandet og konsumert utenfor norsk jord skal også tas med.

MED TJENESTER TENKER VI PÅ ULIKE SERVICETILBUD SOM FRISØRTIME, TANNLEGETIME, SERVICE PÅ BIL ETC.

INNKJØP I NORGE PÅ VEI TIL ELLER FRA UTLANDET SKAL IKKE TAS MED.

BELØPET OPPGIS I NORSKE KRONER

:1..X KRONER

Gren7a

Betalte du hele eller deler av innkjøpet med betalings- eller kredittkort?  
JA/NEI

\*Gren7b

Hvor mye ble betalt med betalings- eller kredittkort? BELØPET OPPGIS I  
NORSKE KRONER

:1..x KRONER

Gren8a

Gjorde du noe innkjøp av tjenester på denne turen ?

Med tjenester tenker vi på ulike servicetilbud som frisørtime, tannlegetime, service på bil etc.

JA/NEI

Gren8b

Hvor stort del av beløpet gikk til innkjøp av tjenester? BELØPET OPPGIS I  
NORSKE KRONER

:1..x KRONER

## KILDESORTERING AV GLASS

Nå går vi over til noen spørsmål om kildesortering av ikke-pantbartglass.

Kild\_1

Noen kaster glass sammen med annet husholdningsavfall, mens andre leverer det sortert.

Hva gjør [DU/DIN HUSHOLDNING] vanligvis med glassavfall? Kaster alt glass med annet avfall, sorterer noe, sorterer det meste eller sorterer alt. Regn ikke med flasker [DU/DERE] panter og får penger igjen for.

TA MED ALLE TYPER GLASS, MED UNNTAK AV ISOLERGLASS, SOM ER SPESIALAVFALL. IKKE-PANTBAREFLASKER SOM LEVERES I PANTEAUTOMATER REGNES OGSÅ SOM KILDESORTERT.

1. Kaster alt glass med annet avfall
2. Sorterer noe
3. Sorterer det meste
4. Sorterer alt



Kild\_2 Hvis du skal levere glass til gjenvinning, må du da frakte det lengre enn ditt vanlige husholdningsavfall?

- JA
- NEI

Hvis Kild\_2 = ja

Kild\_2b Hvor langt må du frakte det?

- 1. Inntill 150 meter
- 2. Mellom 150 - 500 meter
- 3. Mer enn 500 meter

Kild\_3 Kan din [DU/DIN HUSHOLDNING] spare penger på å kildesortere glass? HER TENKER VI BLANT ANNET PÅ REDUKSJON I RENOVASJONSAVGIFTEN. VI REGNER IKKE MED PENGER FOR PANT.

- JA
- NEI

Kild\_3b Hvor mye kan dere sparer i året?

0..999997

Alle

Kild\_4 Hvor vanlig tror du det er å kildesortere glass blant husholdninger i din [KOMMUNE/BYDEL. Vil du si...

- 1. svært vanlig
- 2. nokså vanlig,
- 3. nokså uvanlig
- 4. eller svært uvanlig

Kild\_4b Hvor sikker er du på det? Er du...

- 1. svært sikker,
- 2. nokså sikker,
- 3. nokså usikker
- 4. eller svært usikker

Alle

Kild\_5 Hvor vanlig tror du det er å kildesortere glass blant husholdninger i Norge. Vil du si...

- 1. svært vanlig
- 2. nokså vanlig,
- 3. nokså uvanlig
- 4. eller svært uvanlig

Kild\_5b Hvor sikker er du på det? Er du...

- 1. svært sikker,
- 2. nokså sikker,
- 3. nokså usikker
- 1. eller svært usikker

Kild\_6 Hvor vanlig tror du det er å kildesortere glass blant husholdninger i din nærmeste omgangskrets. Vil du si...

- 1. svært vanlig
- 2. nokså vanlig,
- 3. nokså uvanlig
- 4. eller svært uvanlig?

Kild\_6b Hvor sikker er du på det? Er du...

- 4. svært sikker,
- 5. nokså sikker,
- 6. nokså usikker
- 7. eller svært usikker

Kild\_7a Hvor enig eller uenig er du i følgende påstand? Sortering av glassavfall bidrar ikke til å forbedre miljøet. Vil du si...

- 1. helt enig,
- 2. delvis enig,
- 3. delvis uenig,
- 4. eller helt uenig

Kild\_7b *Hvor enig eller uenig er du i følgende påstand?* Jeg betrakter meg selv som en miljøbevisst person. Vil du si...

1. helt enig,
2. delvis enig,
3. delvis uenig,
4. eller helt uenig

Kild\_7c *Hvor enig eller uenig er du i følgende påstand?* Hvis jeg ikke kildesorterer glass, risikerer jeg negative reaksjoner fra min omgangskrets. Vil du si...

1. helt enig,
2. delvis enig,
3. delvis uenig,
4. eller helt uenig

Kild\_7d *Hvor enig eller uenig er du i følgende påstand?* Myndighetene har pålagt meg å kildesortere glass. Vil du si...

1. helt enig,
2. delvis enig,
3. delvis uenig,
4. eller helt uenig

Kild\_7e *Hvor enig eller uenig er du i følgende påstand?* Jeg føler ansvar for å kildesortere glass. Vil du si...

1. helt enig,
2. delvis enig,
3. delvis uenig,
4. eller helt uenig

## ARBEIDSFORHOLD

Arb1

Vi går så over til noen spørsmål om arbeid. Utførte du inntektsgivende arbeid i minst 1 time i forrige uke? Regn også med arbeid som familiemedlem uten fast avtalt lønn på gårdsbruk, i forretning og i familiebedrift ellers.

*Hvis nei:*

Arb1b

Har du inntektsgivende arbeid som du var borte fra i forrige uke?

Arb2\*

Hvor mange timer arbeider du vanligvis i inntektsgivende arbeid? Regn med overtidstimer, men ikke timer som skal avspaseres. VI ØNSKER Å VITE SAMLET ARBEIDSTID FOR HOVEDARBEID OG EVENTUELT BIYRKE.

Arb3\*

De følgende spørsmålene gjelder ditt hovedyrke. Er den virksomheten du arbeider i...  
et personlig eid firma  
et aksjeselskap, organisasjon eller lignende  
kommunal virksomhet  
fylkeskommunal virksomhet  
statlig virksomhet

Arb4\*

Hvilken av disse næringene tilhører denne virksomheten? HVIS DERE IKKE FINNER NOE SOM PASSER BLANT SVARALTERNATIVENE NEDENFOR, MARKER MED 9 FOR ANNET NÆRING OG SKRIV INN HVILKET I NESTE SPØRSMÅL.

Jordbruk, skogbruk

Fiske, fangst

Håndverk, industri, bergverk, bygg og anlegg

Handel, bank, forsikring

Privat tjenesteyting, f eks hotell, restaurant, Frisør, rengjøring

Luft-, sjø- og landtransport, post, telegraf, telefon

Offentlig administrasjon i kommune, fylke eller stat

Undervisning, forskning

Offentlig tjenesteyting, politi, forsvar, helsevesen, kirker

ANNEN NÆRING

Arb4Sp

Hvilken annen næring er dette?

Arb5\*

Hva er ditt hovedyrke i denne virksomheten?

Arb5b

Har du en ledende stilling?

Arb6

Arbeider du i ditt hovedyrke som...  
selvstendig  
ansatt  
eller som familiemedlem uten fast avtalt lønn

Arb7\*

Passer noen av disse beskrivelsene for deg? HVIS INGEN AV BESKRIVELSENE  
PASSER, TRYKK <ENTER>  
Mottar AFP eller annen førtidspensjon  
Mottar vanlig alderspensjon  
Mottar etterlattepensjon  
Mottar uførepensjon  
Mottar overgangsstønad til enslige forsørgere  
Går på skole eller studerer minst 10 timer pr. uke  
Arbeidsledig de tre siste månedene  
Er inne til 1.-gangs militær- eller siviltjeneste

*Hvis IO er i arbeid*

*Hvis Tob1 = Ja*

Tob95a

Røyker du vanligvis på jobb i løpet av en arbeidsdag?"  
Ja/Nei

*Hvis Tob95a = Ja*

Tob95b

Hvor mange sigaretter røyker du vanligvis på jobb i løpet av en  
arbeidsdag? Regn med både fabrikklagede og hjemmerullede.  
DERSOM IO IKKE RØYKER SIGARETTER, TRYKK < ENTER > OG BEKREFT I NESTE  
SPØRSMÅL  
: 1..997

Tob95Ikke BEKREFT AT IO IKKE RØYKER SIGARETTER

Ja

*Til alle IO som er i arbeid*

Tob96 (\*)

Hvor mange timer daglig tilbringer du i rom eller andre steder hvor noen  
røyker på arbeidsplassen din?  
MER ENN 5 TIMER  
1-5 TIMER  
UNDER EN HALV TIME HVER DAG  
NESTEN ALDRI

Tob97a

Jeg skal nå lese opp noen tiltak som bedrifter gjennomføre for å påvirke  
eller endre røyking på jobben. Vil du svare ja eller nei på om din bedrift  
har iverksatt noen av disse tiltakene? TIL TOB97A - D: HVIS RESPONDENTEN  
LURER PÅ TIDSPERSPEKTIVET; HOLD RAMMEN LITT LØS, "DE SISTE PAR ÅRENE/DE  
SISTE ÅRENE" ELLER LIGNENDE.  
Bedriften har innført totalt røykeforbud  
JA/NEI  
IKKE RELEVANT

Tob97b

Bedriften har arrangert røykeavvenningskurs på jobben  
JA/NEI  
IKKE RELEVANT

Tob97c

Bedriften har delt ut informasjonsmateriell om røykestopp  
JA/NEI  
IKKE RELEVANT

Tob97d

Bedriften har innført røykeforbud på kantine/spiserom  
JA/NEI  
IKKE RELEVANT

Arb8

Omtrent hvor mange timer bruker du vanligvis til husarbeid per uke? Som husarbeid regner vi aktiviteter som matlaging, rengjøring, vask og stell av tøy, men ikke pass av barn eller syke. TID TIL INNKJØP AV MATVARER REGNES IKKE MED.  
Under 5 timer  
5- 9 timer  
10-19 timer  
20-29 timer  
30-39 timer  
40 timer og over

## STEMMEGIVNING

ValgMorg

Vi skal nå stille noen spørsmål om stemmegivning. Hvis det var stortingsvalg i morgen, hvilket parti ville du da stemme på? HVIS DU IKKE FINNER PARTIET BLANT SVARALTERNATIVENE NEDENFOR, MARKER MED 18 FOR ANNET PARTI OG SKRIV INN HVILKET I NESTE SPØRSMÅL.

Rød Valgallianse/AKP  
Sosialistisk Venstreparti  
Det Norske Arbeiderparti  
Venstre  
Kristelig Folkeparti  
Senterpartiet  
Høyre  
Fremskrittspartiet  
Andre partier  
Ville ikke stemme  
Ikke stemmerett

ValgMorgSp

Hvilket annet parti?

StortingA

Stemte du ved stortingsvalget i 2001?

*Hvis nei:*

StortingB

Hva var årsaken til at du ikke stemte ved stortingsvalget i 2001?  
Nei, hadde ikke stemmerett  
Nei, hadde ikke anledning  
Nei, stemte ikke av andre grunner

Storting

Hvilket parti eller liste stemte du på da? HVIS DU IKKE FINNER PARTIET/LISTA BLANT SVARALTERNATIVENE NEDENFOR, MARKER MED 18 FOR ANNET PARTI OG SKRIV INN HVILKET I NESTE SPØRSMÅL.

Rød Valgallianse/AKP  
Sosialistisk Venstreparti  
Det Norske Arbeiderparti

Venstre  
Kristelig Folkeparti  
Senterpartiet  
Høyre  
Fremskrittspartiet  
Andre partier

StortingSp  
Hvilket annet parti?

KomA  
Stemte du ved kommunevalget i 2003?

Hvis nei:

KomB  
Hva var årsaken til at du ikke stemte ved kommunevalget i 1999?  
Hadde ikke stemmerett  
Hadde ikke anledning  
Andre grunner

Kom  
Hvilket parti eller liste stemte du på da? HVIS DU IKKE FINNER  
PARTIET/LISTA BLANT SVARALTERNATIVENE NEDENFOR, MARKER MED 18 FOR ANNET  
PARTI OG SKRIV INN HVILKET I NESTE SPØRSMÅL.  
Rød Valgallianse/AKP  
Sosialistisk Venstreparti  
Det Norske Arbeiderparti  
Venstre  
Kristelig Folkeparti  
Senterpartiet  
Høyre  
Fremskrittspartiet  
Andre partier

KomSp  
Hvilket annet parti?

## ORGANISASJONSMEDLEMSKAP

MedlFaglig  
Er du medlem av noen faglig organisasjon eller organisasjon for  
arbeidsgivere eller annen yrkessammenslutning?

MedPol  
Er du medlem av politisk parti? Regn også med partipolitisk ungdomslag  
eller kvinneorganisasjon.

## INNTEKT

EgenInn  
Hvor stor var din egen brutto inntekt i 2001? Med brutto inntekt menes  
inntekt før fradrag og skatt er trukket fra. Rund av til nærmeste 1000 kr.  
HAR IO PROBLEMER MED Å SVARE, BE OM SVAR I NÆRMESTE 10 000 KR. HVIS INGEN  
INNTEKT, MARKER MED 0.

HusInn  
Hva vil du anslå husholdningens samlede brutto inntekt til i 2001? Rund av  
til nærmeste 1000 kr. HAR IO PROBLEMER MED Å SVARE, BE OM SVAR I NÆRMESTE  
10 000 KR. HVIS INGEN INNTEKT, MARKER MED 0.

# NOTERINGSHEFTET

Noter1

Til slutt har vi noen spørsmål om bruken av noteringsheftet vi sendte deg. Vi ønsker å vite mer om hvordan heftet fungerer slik at vi kan gjøre heftet enklere å bruke.

Hva gjorde du med noteringsheftet da du mottok det i posten?

1. La det i vesken eller jakkelommen
2. La det på et lett tilgjengelig sted, som på kommoden i gangen, ved siden av telefonen eller på kjøkkenbordet
3. Kastet det
4. Husker ikke
5. Andre steder, spesifiser

Hvis Noter1 = 5

Noter1Sp

Hvilket sted?

Hvis Noter1 <> 3 og (Gren3 < 0 eller Reis1 < 0)

Noter2

Noterte du reiser og utgifter til handling i noteringsheftet i forkant av intervjuet?

1. Ja
2. Nei

Hvis noter2=Ja (Noter3 - Noter4)

Noter3

Når noterte du deg detaljene omkring dine reiser og handling? FLERE SVAR MULIG

1. UNDER REISEN/HANDLETUREN
2. ETTER HJEMKOMST
3. DA IO MOTTOK PÅMINNINGSBREVET
4. DA IO INNGIKK AVTALE OM INTERVJU

Noter4

Brukte du noteringsheftet under intervjuet?

1. Ja
2. Nei

Hvis noter2 = Nei

Noter9

Hva er årsaken til at du ikke brukte noteringsheftet i forkant?

Noter10

Brukte du allikevel noteringsheftet under intervjuet?

1. Ja
2. Nei

Hvis Noter10 = Ja

Noter11

Hvordan brukte du noteringsheftet som hjelpemiddel under intervjuet? Var det f.eks. for å lettere kunne følge med gangen i intervjuet eller for å vite hva som skulle med i handlebeløpet?

Hvis Noter4 <> Ja og Gren3 > 0

Noter5

Hvordan kom du fram til handlebeløpet? Så du f.eks. for deg varene du handlet eller prisene på varene?

Hvis Gren3 > 0

Noter6

Brukte du noen andre hjelpemiddel for å komme fram til handlebeløpet?

1. Ja
2. Nei

Hvis Noter6=ja

Noter7

Hvilke andre hjelpemiddel brukte du? FLERE SVAR MULIG

1. Kalkulator
2. Kvitteringene fra handleturen
3. Handlelisten
4. Andre hjelpemiddel, **NOTER**

Hvis Noter7 = 4

Noter7Sp

Hvilke andre hjelpemidler brukte du?

Noter8

På en skala fra 0 til 10, hvor 0 betyr svært vanskelig og 10 betyr svært lett, hvor lett eller vanskelig synes du det var å komme fram til handlebeløpet?

Noter12

Takk for at du svarte på alle spørsmålene!

Hvis ionummer=0001 - 1000 og Noter1 <> 3:

Vi ønsker at du sender inn noteringsheftet ditt uavhengig av om du har brukt det eller ikke. Du kan benytte svarkonvolutten som lå vedlagt det første informasjonsbrevet.

**HVIS IO IKKE FINNER RETURKONVOLUTTEN, KAN NOTERINGSHEFTET SENDES TIL DENNE ADRESSEN:**

**STATISTISK SENTRALBYRÅ  
SEKSJON FOR INTERVJUUNDERSØKELSER  
POSTBOKS 8131 DEP  
0033 OSLO**

**VI KAN EVENTUELT SENDE NY RETURKONVOLUTT - SEND DA EN MAIL OM DETTE TIL KONTORET**

**TRYKK EN TAST FOR Å GÅ VIDERE**

## De sist utgitte publikasjonene i serien Notater

- |         |  |         |   |
|---------|--|---------|---|
| 2004/84 | D. Spilde: Statistikk over energibruk i industrien. Dokumentasjon og brukerveiledning. 53s.  | 2005/7  | S. Kwesi Baateng og S. Ferstad: Dokumentasjonsnotat for FylkesKOSTRA vidregående opplæring. Publisering av 2003-tallene. 221s.                                    |
| 2004/85 | L. Haakonsen: KVARTS i paksis III. Systemer og rutiner i den daglige driften. 72s.   | 2005/8  | Ø. Linnestad og O.K. Lien: SM08 Prisindekser. Fraktindeks på utenriks sjøfart. 56s.   |
| 2004/86 | L-C. Zhang og A. Vedø: Omlegging av utvalgsplan for (AKU). 15s.  | 2005/9  | E. Cometa Rauan og R. Johannessen: Forventningsindikator - konsumprisene. November 2004 - mai 2005. 18s.  |
| 2004/87 | F. Strøm: Personer uten registrert inntekt eller formue. En gjennomgang av SSBs datagrunnlag for registerbasert inntekts- og formustatistikk 30s.  | 2005/10 | A.S. Abrahamsen: Analyse av revisjon - Feilkoder og endringer i utenrikshandelstatistikken. 71s.  |
| 2004/88 | G. Daugstad og B. Lie: Kvalitativ forstudie til levekårsundersøkelse blant ikkevestlige innvandrere. 138s.   | 2005/11 | A-K. Mevik: Usikkerhet i ordrestatistikken. 22s.  |
| 2004/89 | S. Lien og Ø. Sivertstøl: Langtidsmottakere av sosialhjelp 1997-1999. 64s. ISSN 0806-3745  | 2005/12 | A. Akselsen, S. Lien, Ø. Sivertstøl: FD - Trygd. Variabelliste. 56.   |
| 2005/1  | S. Hansen og T. Skoglund: Sysselsetting og lønn i historisk nasjonalregnskap. Beregninger for 1949-1969. 36s.  | 2005/13 | T. Seland Forgaard: Monitor for sekundærflytting. En deskriptiv analyse om sekundærflyttinger blant flyktninger som ble bosatt i Norge i perioden 1994-2003. 48s. |
| 2004/2  | FoU og innovasjonstatistikk 2001 og 2002-dokumentasjon. 82s.   | 2005/14 | O. Villund: Kvalitet på yrke i registertbasert statistikk. Resultater og utfordringer. 48s.   |
| 2005/3  | M. Steinnes, J. Monsrud, E. Engelién og V.V. Holst Bloch: Samferdsel og miljø. Utvikling av et norsk indikatorsett tilpasset et felles europeisk sammenligningsgrunnlag. 80s.                    | 2005/15 | E. Engelién, M. Steinnes og V.V. Holst Bloch: Tilgang til friluftsområder. Metode og resultater 2004. 38s.  |
| 2005/4  | E. Falnes-Dalheim og A. Falnes-Dalheim: Dokumentasjon av FoB2001. Spesifikasjoner, bearbeiding, flytdiagram for spørreskjemadelen av tellingen. Del I. 117s.                                     | 2005/16 | G. Dahl: Uførepensjonisters bakgrunn. 56s.  |
| 2005/5  | E. Falnes-Dalheim, A. Falnes-Dalheim: J. Sjørbotten og B. Østvedt: Dokumentasjon av FoB2001. Spesifikasjoner, bearbeiding, flytdiagram for spørreskjemadelen av tellingen. Del II Vedlegg. 146s. | 2005/18 | A. Rolland: KOSTRA, tjenestekvalitet og kompetansefordeling i supermarkedstaten. 45s.   |
| 2005/6  | E. Falnes-Dalheim: Bearbeiding av prøvetellingen i Stange 2000. Folke- og bolig tellingen 2001. 126s.  | 2005/19 | H. Tønseth. Årsrapport 2004. Kontaktutvalget for helse- og sosialstatistikk 10s.  |
|         |  | 2005/20 | N.K. Buskoven: Vertskommunekompensasjon - kartlegging av kommunenes utgifter til asylmottak. 49s.   |