

Aina Holmøy

**Omnibusundersøkelsen
januar/februar 2004**
Dokumentasjonsrapport

Forord

Denne dokumentasjonsrapporten gir en oversikt over gjennomføringen av Statistisk sentralbyrås omnibusundersøkelse i januar/februar 2004.

Ved Seksjon for intervjuundersøkelser i Statistisk sentralbyrå har Aina Holmøy hatt ansvaret for gjennomføringen av undersøkelsen. Thore Nafstad-Bakke har trukket utvalget, Berit Svanøe-Hafstad har vært ansvarlig for programmering av spørreskjema og tilrettelegging av data, og Kari Grøholt har vært intervjuerkontakt.

Innhold:

1	Bakgrunn og formål	3
2	Utvalg og delutvalg	4
3	Datainnsamling	4
4	Frafall	5
5	Utvalgsskjevhet	6
6	Utvalgsvarians.....	8
7	PC-assistert intervjuing, innsamlingsfeil og bearbeidingsfeil.....	9

Tabeller og figurer:

Tabell 1:	Oppdragsgivere og tema.....	3
Tabell 2:	Nøkkeltall for undersøkelsen.....	3
Figur 1:	Oversikt over svarinngangen.....	4
Figur 2:	Antall intervju per uke.....	5
Tabell 3:	Svarprosent og frafallsårsaker etter kjønn, alder og landsdel for hele utvalget. Prosent av bruttoutvalg.....	6
Tabell 4:	Bruttoutvalg, frafall, nettoutvalg og forskjell mellom netto- og bruttoutvalg fordelt på kjønn, alder og landsdel for hele utvalget. Prosent	8
Tabell 5:	Forventet standardavvik for observerte prosentandeler ved ulike utvalgsstørrelser.	9

Vedlegg:

- A. Informasjonsbrev
 - B. Brosjyre
 - C. Førings skjema for reiser og ferier
 - D. Instruks til intervjuerne
 - E. Spørreskjema
- De sist utgitte publikasjonene i serien Notater

1 Bakgrunn og formål

Statistisk sentralbyrås omnibusundersøkelser er satt sammen av spørsmål om mange ulike tema på vegne av flere oppdragsgivere. Undersøkelsene består av et fast sett med bakgrunnsvariabler i tillegg til de spørsmålene som oppdragsgiverne betaler for. Noen av disse er også nesten å betrakte som faste siden de stilles hvert kvartal. Dette gjelder spørsmålene om røyking (på oppdrag fra Sosial- og helsedirektoratet) og reiser siste tre måneder (på oppdrag fra Seksjon for samferdsels- og reiselivsstatistikk, SSB).

Omnibusundersøkelsen i januar/februar (Omnibus nr. 1) 2004 var den første av de fire omnibusundersøkelsene i 2004.

Tabell 1: Oppdragsgivere og tema

Oppdragsgiver	Kontaktperson	Tema
Sosial- og helsedirektoratet, avdeling tobakk	Rita Lindbak	Røykevaner
SSB - Seksjon for samferdsels- og reiselivsstatistikk	Tom Granseth og Anne Mari Auno	Reiser siste tre måneder
SSB - Seksjon for samferdsels- og reiselivsstatistikk	Tom Granseth og Anne Mari Auno	Ferier siste tolv måneder
SSB - seksjon for demografi og levekårsforskning	Turid Noack	Samboerstatistikk

Tabell 2: Nøkkeltall for undersøkelsen

Nøkkeltall	Antall	Prosent
Utvalg (personer trukket ut for intervju)	2 000	100,0
Avgang (døde, personer bosatt i utlandet)	18	
Bruttoutvalg	1 982	100,0
Frafall	620	31,3
Nettoutvalg (personer oppnådd intervju med)	1 362	68,7
Innsamlingsmetode: Telefonintervju		
Intervjutid: ca. 20 minutter		
Feltperiode: 12. januar - 13. februar 2003		

2 Utvalg og delutvalg

Til utvalget ble det trukket 2 000 personer fra BEBAS¹ som pr. 31.12.2003 var i alderen 16-79 år. Utvalget ble trukket i henhold til utvalgsplanen.² I utvalgsplanen er hele landet inndelt i et sett av utvalgsområder, som igjen er gruppert i 109 strata. Utvalgsområdene er kommuner eller grupper av kommuner. Kommuner med lavt innbyggertall er slått sammen med andre kommuner, slik at alle utvalgsområder har minst 7 prosent av samlet innbyggertall i det stratumet området tilhører. I en del tilfeller er mindre omegnskommuner til folkerike kommuner slått sammen med den store kommunen til ett område. Alle kommuner med mer enn 30 000 innbyggere og en del kommuner med mellom 25 000 og 30 000 innbyggere er tatt ut som egne strata. De andre utvalgsområdene er stratifisert innen hvert fylke etter næringsstruktur, bosettingstetthet, sentralitet, pendlings- og handelsmønstre, mediadekning og kommunikasjoner. I første trinn trekkes et utvalgsområde fra hvert stratum. Utvalgsområder som utgjør egne strata er trukket ut med 100 prosent sannsynlighet. De resterende er trukket ut med en sannsynlighet proporsjonal med innbyggertallet i utvalgsområdet. I andre trinn er utvalget av personer trukket tilfeldig fra de 109 utvalgsområdene. Trekkingen på andre trinn foregår slik at utvalget er selvveiene når begge trinn ses under ett.

3 Datainnsamling

Denne undersøkelsen ble gjennomført ved hjelp av PC-assistert telefonintervju. Det var likevel tillatt å gjennomføre intervjuet ved å besøke respondenten dersom det var nødvendig for å unngå frafall. Det ble vurdert som nødvendig i relativt få tilfeller, og bare 5 prosent av intervjuene ble gjennomført ved besøk. Intervjuene ble foretatt i perioden 12. januar til 13. februar 2004. Ut fra figur 1 kan vi se hvordan svarprosenten utviklet seg i løpet av feltperioden. Den stiplede linjen viser netto svarprosent, som er andelen intervju av de respondentene som er ferdigbehandlet til en hver tid. Den hele linjen viser brutto svarprosent, altså andelen intervju av det totale bruttoutvalget. Den stiplede linjen viser at svarprosenten lå godt over 70 prosent gjennom store deler av feltperioden. Mot slutten falt den imidlertid under 70 prosent, og endte til slutt på 68,7 prosent. Den hele linjen viser at vi passerte en brutto svarprosent på 50 ved utgangen av den tredje uken med intervjuing. Bildet utdypes noe av figur 2, som viser antall gjennomførte intervju per uke. Den viser at vi kom godt i gang, med 438 intervju den første uken. Den viser også at det ble gjennomført relativt få intervju i den fjerde og den femte uken. Intervjuingen skulle egentlig avsluttes etter den femte uken, men vi fikk inn noen gjennomførte intervju mandag og tirsdag i den påfølgende uken. Vi fikk da 17 intervju. Etter endt intervjuing endte vi som nevnt på 68,7 prosent svar. Dette er lavere enn målet for omnibusundersøkelsen, som er 70 prosent. Sammenlignet med tilsvarende undersøkelse i 2003 er det 1,5 prosentpoeng høyere³. Det er naturlig at svarprosenten faller litt mot slutten av feltperiodene siden man da registrerer alle man ikke har kommet i kontakt med som frafall.

¹ BEBAS er den sentrale demografi-/befolkningsdatabasen i SSB. Den oppdateres flere ganger i måneden med opplysninger fra Det sentrale folkeregisteret.

² Utvalgsplanen er nærmere beskrevet i Hoel, T., Lie, J-A., og Opdahl, S. (1995): *Revisjon av SSBs utvalgsplan*. Statistisk sentralbyrå. Dokumentasjonsrapport.

³ Se Notater 2003/41.

Figur 1: Oversikt over svarinngangen

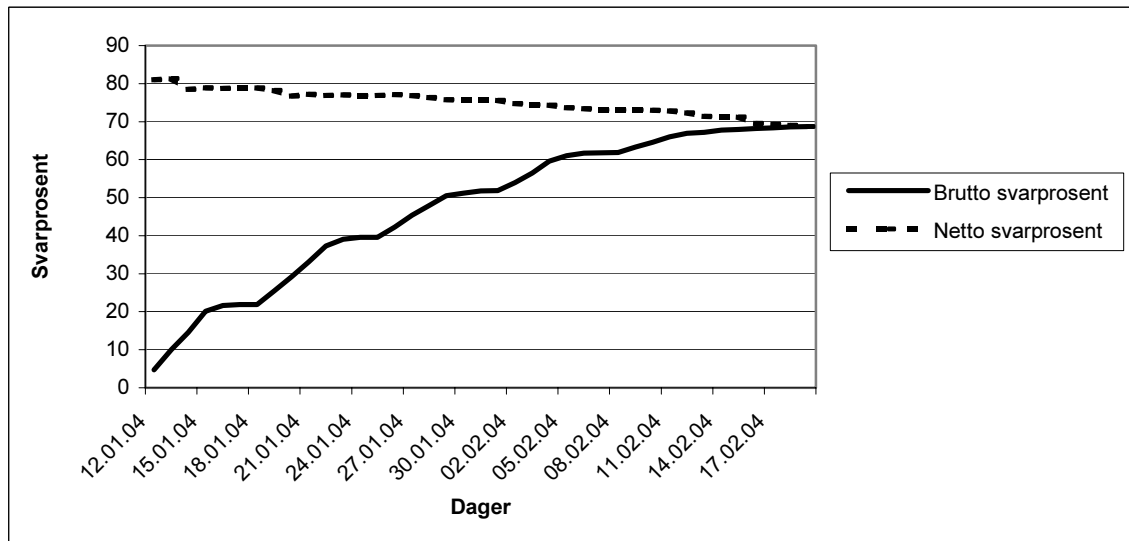

Figur 2: Antall intervju per uke

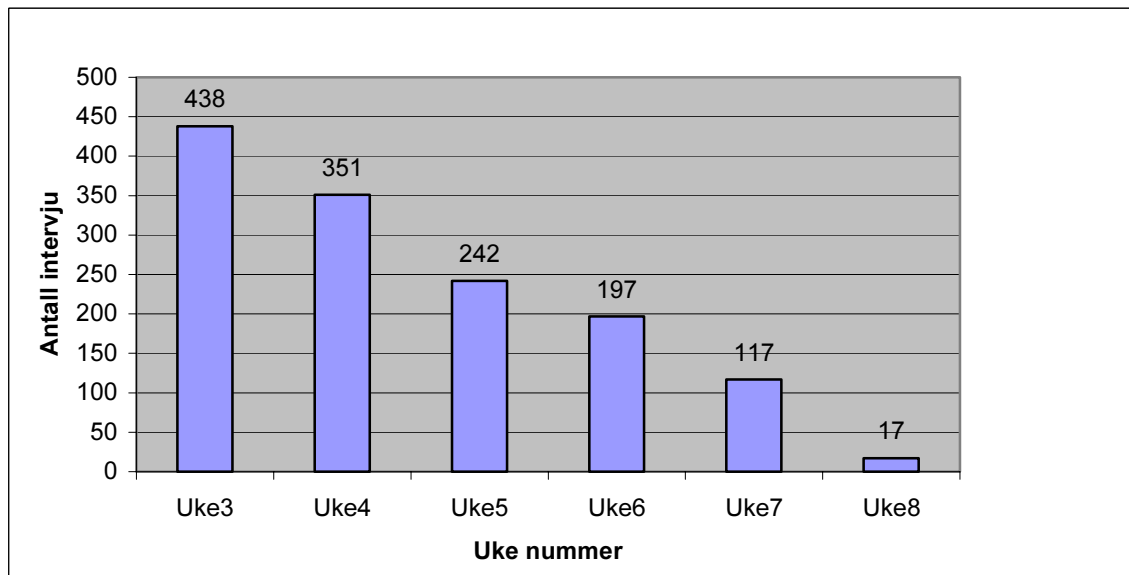

4 Frafall

Vi kan aldri forvente å få svar fra alle som er trukket ut til å delta i en frivillig undersøkelse. For det første var 18 av de 2 000 personene som ble trukket ut til å delta i Omnibus 1 enten døde eller bosatt i utlandet. Disse regner vi ikke med i bruttoutvalget siden de ikke er med i populasjonen som undersøkelsen skal dekke. Dette er det vi kaller avganger i undersøkelsen.

I tillegg var det også en del som av ulike grunner ikke deltok i undersøkelsen. Dette kaller vi frafall i undersøkelsen. Vi deler inn frafallet etter fire forskjellige årsaker. Den første er at noen av ulike grunner ikke ønsker å delta. Den andre årsaken er at noen er forhindret fra å delta. Den tredje er de tilfellene der vi ikke lykkes med å komme i kontakt med vedkommende i løpet av feltperioden, og det grupperer vi under frafallsårsaken "ikke truffet". Til sist har vi en restkategori med "andre årsaker". Totalt besto frafallet i denne undersøkelsen av 620 personer, eller 31,3 prosent av bruttoutvalget.

Tabell 3 viser hvordan bruttoutvalget fordeler seg prosentvis på intervju og ulike frafallsårsaker etter kjønn, alder og landsdel. Det fremgår av tabellen at den viktigste årsaken til frafall var at en del av de vi kontaktet ikke ønsket å delta. Disse utgjør 19 prosent av bruttoutvalget, som igjen utgjør 61 prosent av frafallet. Av bruttoutvalget gikk 9,3 prosent til frafall på grunn av at vi ikke lyktes i å komme i kontakt med respondenten i løpet av feltperioden. Dette utgjør 29 prosent av frafallet. I alt 2,9 prosent av personene i bruttoutvalget var forhindret fra å delta, mens 0,2 prosent gikk til frafall av andre grunner.

Tabell 3: Svarprosent og frafallsårsaker etter kjønn, alder og landsdel for hele utvalget. Prosent av bruttoutvalg

	I alt	Intervju	Ønsker ikke å delta	Forhindret	Ikke truffet	Annet frafall	Antall personer
I alt	100,0	68,7	19,0	2,9	9,2	0,2	1 982
Kjønn							
Mann	100,0	68,3	18,2	2,4	10,6	0,4	988
Kvinne	100,0	69,1	19,7	3,4	7,7	-	994
Alder							
Under 25 år	100,0	72,6	16,7	1,0	9,4	0,3	299
25-44 år	100,0	71,3	16,1	1,8	10,6	0,3	785
45-66 år	100,0	68,9	19,2	2,3	9,4	0,2	639
67 år og over	100,0	55,8	29,8	10,1	4,3	-	259
Landsdel							
Akershus og Oslo	100,0	66,9	15,2	3,8	14,1	-	453
Hedmark og Oppland	100,0	66,3	23,8	2,5	7,5	-	160
Østlandet ellers	100,0	62,4	24,5	2,6	10,3	0,3	380
Agder og Rogaland	100,0	70,8	17,3	5,1	6,1	0,7	277
Vestlandet	100,0	72,4	19,5	1,5	6,4	0,3	344
Trøndelag	100,0	73,7	17,1	2,9	6,3	-	175
Nord-Norge	100,0	73,6	16,1	1,6	8,8	-	193

I tabellen kan vi også se en tendens til at kvinner i høyere grad enn menn ikke ønsker å delta. Den høye andelen av "ikke truffet" blant menn fører likevel til at svarprosenten er høyere blant kvinner enn blant menn. Dette er et trekk vi kjenner igjen fra flere tidligere omnibusundersøkelser. Når det gjelder alder er svarprosenten klart lavest blant de som er 67 år og over. Dette er også et trekk vi kjenner fra tidligere omnibusundersøkelser. I all hovedsak skyldes dette at en stor andel av personene i denne gruppen ikke ønsket å delta i undersøkelsen, men også at denne gruppen har en relativt høy andel av personer som var forhindret fra å delta. Det er også visse forskjeller mellom landsdelene når det gjelder svarprosent og frafall. Østlandet ellers (Østfold, Vestfold, Buskerud og Telemark) har den laveste svarprosenten med 62,4. Østlandet ellers skiller seg ut med både en høy andel som ikke ønsket å delta og en høy andel "Ikke truffet". Oslo og Akershus har den høyeste andelen "Ikke truffet", og dette er et gjennomgående problem i denne landsdelen. De høyeste svarprosentene finner vi i Trøndelag og i Nord-Norge, hvor henholdsvis 73,7 og 73,6 prosent av bruttoutvalget lot seg intervju.

5 Utvalgsskjevhet

Frafall kan føre til utvalgsskjevhet dersom fordelingen av et bestemt kjennemerke er annerledes blant dem som svarte (nettoutvalget) enn blant alle dem som er trukket ut til

undersøkelsen (bruttoutvalget). Utvalgsskjevhet i forhold til ett kjennemerke medfører ikke nødvendigvis at nettoutvalget er skjevt i forhold til andre kjennemerker. På den annen side gir godt samsvar mellom fordelingene i netto- og bruttoutvalget for ett eller flere kjennemerker ingen garanti for at utvalget ikke er skjevt med hensyn til andre kjennemerker. Det er spesielt vanskelig å oppdage dette dersom vi ikke kjenner den faktiske fordelingen av kjennemerket i bruttoutvalget. Akkurat dette er ofte tilfellet i undersøkelser som måler meninger og holdninger, som enkelte av spørsmålene i omnibusundersøkelsen.

Vi kan også snakke om utvalgsskjevhet når fordelingen av et bestemt kjennemerke er annerledes i bruttoutvalget enn i populasjonen som undersøkelsen skal si noe om. Slik utvalgsskjevhet kan oppstå i utvalgstrekkingen, hvor tilfeldigheter kan føre til at fordelingen av enkelte kjennemerker i utvalget ikke er helt lik fordelingen i populasjonen (utvalgsvarians). I denne undersøkelsen har vi fulgt normale rutiner for tilfeldig trekking av utvalg, og har ingen indikasjoner på at det har oppstått betydelig utvalgsvarians.

I vurderingen av utvalgsskjevhet bør en knytte større oppmerksomhet til avvikene mellom nettoutvalget og bruttoutvalget enn mellom bruttoutvalget og populasjonen. Avvikene mellom bruttoutvalget og populasjonen skyldes tilfeldig utvalgsvarians, og en kan forvente at de personene som trekkes ut i hver befolkningsgruppe ikke skiller seg systematisk fra de som ikke trekkes ut. Dersom en ønsker å presentere data for et tverrsnitt av det norske folk, vil grupper som er underrepresentert i bruttoutvalget veie for lite i de samlede resultatene. Innenfor hver gruppe vil personene som er trukket ut være representative for sin gruppe. Slike skjevheter er erfaringsmessig små, og vi vil derfor ikke gå nærmere inn på dette.

Når det gjelder sammenlikninger mellom nettoutvalget og bruttoutvalget er det alltid en risiko for at de personene i en befolkningsgruppe som faktisk har deltatt (nettoutvalget), skiller seg systematisk fra de personene som ikke har deltatt (fracfallet). Hvis temaet en studerer (den avhengige variabelen) har en særlig sterk sammenheng med kjennetegnet som er skjevt fordelt i utvalget, kan en vurdere å vekte datamaterialet for å minske effekten av skjevhetene. For at dette skal ha noen hensikt, bør imidlertid skjevhetene være betydelige. I de fleste tilfeller vil skjevhetene imidlertid være for små til at vektning har noen hensikt.

Vurderingen av skjevheter i Omnibus 1 2004 tar utgangspunkt i tabell 4. Den tar for seg kjennemerkene kjønn, alder og landsdel, og ser på fordelingen i bruttoutvalget, nettoutvalget og blant fracfallet. Vi har tidligere tatt opp variasjoner i svarprosent i de ulike gruppene, og disse variasjonene vil naturligvis gjenspeiles også i denne tabellen. For variablene kjønn ser vi at det ikke er store avvik mellom bruttoutvalg og nettoutvalg selv om det var en liten forskjell i svarprosent. Ser vi på alder kan vi slå fast at variasjonene i svarprosent har ført til større avvik mellom bruttoutvalg og nettoutvalg for denne variabelen. Gruppen 25-44 år er overrepresentert i nettoutvalget, mens gruppen 67 år og over er underrepresentert. Ser vi på kjennemerket landsdel er det Østlandet unntatt Oslo og Akershus som skiller seg ut med en underrepresentasjon på 1,8 prosentpoeng. Totalt sett må vi imidlertid kunne si at det er små avvik mellom brutto- og nettoutvalg i denne undersøkelsen når vi ser på kjennemerkene kjønn og landsdel. For kjennemerket alder er avviket noe større, og selv om det ikke er gjort beregninger for å teste det, kan man vurdere å vekte for dette dersom man analyserer variabler som korrelerer sterkt med alder.

Tabell 4: Bruttoutvalg, frafall, nettoutvalg og forskjell mellom netto- og bruttoutvalg fordelt på kjønn, alder og landsdel for hele utvalget. Prosent

	Bruttoutvalg	Nettoutvalg	Frafall	Netto-Brutto
Totalt	100,0	100,0	100,0	
Kjønn				
Mann	49,8	49,6	50,5	0,2
Kvinne	50,2	50,4	49,5	-0,2
Alder				
Under 25 år	15,1	15,9	13,2	0,8
25-44 år	39,6	41,1	36,3	1,5
45-66 år	32,2	32,3	32,1	0,1
67 år og over	13,0	10,6	18,4	-2,4
Landsdel				
Akershus og Oslo	22,9	22,2	24,2	-0,7
Hedmark og Oppland	8,1	7,8	8,7	-0,3
Østlandet ellers	19,2	17,4	23,1	-1,8
Agder og Rogaland	14,0	14,4	13,1	0,4
Vestlandet	17,4	18,3	15,3	0,9
Trøndelag	8,8	9,5	7,4	0,7
Nord-Norge	9,7	10,4	8,2	0,7
Antall personer	1 982	1 332	620	

6 Utvalgsvarians

Resultater som bygger på opplysninger om et utvalg av den befolkningen den enkelte undersøkelse dekker, vil alltid ha en viss usikkerhet knyttet til seg. Denne usikkerheten kalles utvalgsvarians. Når utvalget blir trukket etter reglene for tilfeldig utvalg, er det mulig å beregne hvor stor utvalgsvariansen kan ventes å bli.

Et hyppig brukt mål på usikkerheten i resultatet for et kjennemerke, er standardavviket til den observerte verdien av dette kjennemerket. Størrelsen på dette standardavviket avhenger av tallet på observasjoner i utvalget, måten utvalget er trukket på og av fordelingen til det aktuelle kjennemerket i befolkningen. Fordelingen i befolkningen kjenner vi ikke, men det er mulig å anslå standardavviket i utvalgsfordelingen ved hjelp av observasjonene i utvalget.

Det er ikke foretatt egne beregninger av slike anslag for denne undersøkelsen. Tabell 5 viser likevel størrelsen på standardavviket for observerte prosentandeler ved ulike utvalgsstørrelser for et utvalg som er trukket etter SSBs utvalgsplan. Av tabellen går det fram at usikkerheten øker når antall observasjoner minker og når prosenttallet nærmer seg 50.

Tabell 5: Forventet standardavvik for observerte prosentandeler ved ulike utvalgsstørrelser.

Antall observasjoner	5/95	10/90	15/85	20/80	25/75	30/70	35/65	40/60	50/50
25	5,4	7,5	8,9	10,0	10,8	11,5	11,9	12,2	12,5
50	3,8	5,2	6,2	7,0	7,6	8,0	8,3	8,6	8,7
100	2,7	3,7	4,4	4,9	5,3	5,6	5,9	6,0	6,2
200	1,9	2,6	3,1	3,5	3,8	4,0	4,1	4,3	4,3
300	1,5	2,1	2,5	2,8	3,1	3,2	3,4	3,5	3,5
500	1,2	1,6	2,0	2,2	2,4	2,5	2,6	2,7	2,7
1000	0,8	1,2	1,4	1,5	1,7	1,8	1,8	1,9	1,9
1200	0,8	1,1	1,3	1,4	1,5	1,6	1,7	1,7	1,8
1400	0,9	1,2	1,4	1,6	1,7	1,8	1,9	2,0	2,0

Ved hjelp av standardavviket er det mulig å beregne et intervall som med en bestemt sannsynlighet inneholder den sanne verdi av en beregnet størrelse (den verdien vi ville ha fått dersom vi hadde foretatt en totaltelling i stedet for en utvalgsundersøkelse). Slike intervaller kalles konfidensintervaller hvis de er konstruert på en bestemt måte: La M være den beregnede størrelsen og S være et anslag for standardavviket til M . Konfidensintervallet med grensene $(M-2S)$ og $(M+2S)$, vil med omtrent 95 prosents sannsynlighet inneholde den sanne verdien.

Følgende eksempel illustrerer hvordan en kan bruke tabell 5 for å finne konfidensintervaller: Anslaget på standardavviket til et observert prosenttall på 70 er 1,8 når antall observasjoner er 1 000. Konfidensintervallet for den sanne verdi får grensene $70 \pm 2 \times 1,8$. Det vil si at intervallet som strekker seg fra 66,4 til 73,6 prosent med 95 prosent sannsynlighet inneholder den tallstørrelsen en ville fått om hele befolkningen hadde vært med i undersøkelsen. Konfidensintervall kan konstrueres for ulike sikkerhetsnivå. Et konfidensintervall med grensene $(M+S)$ og $(M-S)$ vil med 68 prosent sannsynlighet inneholde populasjonens sanne verdi. Et konfidensintervall med grensene $(M+2,6S)$ og $(M-2,6S)$ vil med 99 prosent sannsynlighet inneholde populasjonens sanne verdi.

Ofte er det ønskelig å sammenlikne prosenttall for flere grupper. Når to usikre tall sammenliknes, vil usikkerheten på forskjellen mellom dem vanligvis bli større enn usikkerheten knyttet til hvert enkelt tall. Standardavviket til forskjeller mellom to prosenttall er lik kvadratrotten av summen av kvadratene av standardavvikene til enkelttallene. Når en har anslag for standardavviket til slike forskjeller, kan en konstruere konfidensintervall for den sanne verdi på samme måte som beskrevet ovenfor.

7 PC-assistert intervjuing, innsamlingsfeil og bearbeidingsfeil

I enhver undersøkelse, både i totaltellinger og utvalgsundersøkelser, vil det forekomme svar som er feil. Feilene kan oppstå både i forbindelse med innsamlingen og under bearbeidingen. Datainnsamlingen i denne undersøkelsen foregikk ved hjelp av PC. CAI-baserte undersøkelser (computer assisted interviewing) foregår på den måten at intervjuerne benytter PC under intervjuet, leser opp spørsmålene fra dataskjermen og registrerer svarene direkte.

En viktig fordel med denne innsamlingsmetoden er at alle hopp i spørreskjemaet programmeres på forhånd, og vi kan dermed redusere faren for at intervjuerne stiller feil

spørsmål til feil personer. Samtidig ligger det farer i det at hoppene programmeres på forhånd. Eventuelle feil i programmeringen blir gjennomgående, og kan føre til at spørsmål blir verdiløse. Som det fremgår av det vedlagte skjemaet, er det noen hopp i skjemaet til Omnibus 1, men vi har ingen indikasjoner på at disse ikke har fungert etter hensikten.

PC-assistert intervjuing gir også muligheter for å tilpasse ordlyden i spørsmålene avhengig av intervjupersonenes situasjon eller svar på tidligere spørsmål. Typisk bruk av slike tilpasninger er at det riktige ordet blir stående i spørsmålsformuleringene i stedet for at spørsmålene inneholder skråstreker (han/hun, du/dere, er/var, ektefelle/samboer). Dette gir intervju-situasjonen et mer personlig preg.

Endelig gir PC-assistert intervjuing mulighet for direkte kontroll av svarkonsistens mellom ulike spørsmål. For hvert spørsmål er det lagt inn grenser for gyldige verdier. I tillegg er det bygget inn et omfattende feilmeldingssystem dersom intervjueren taster inn et svar som er inkonsistent i forhold til tidligere svar. Slike svarkontroller er lagt inn på to nivå. En del feilmeldinger er absolutte, og kan ikke overstyres. Dette kan brukes f.eks. ved aldersgrenser. Andre ganger legges det inn advarsler som intervjuerne kan velge å se bort fra.

Alle disse sidene ved PC-assistert intervjuing fører til økt datakvalitet. Innsamlingsfeil som skyldes intervjuerens feilregistreringer blir langt mindre enn ved bruk av papirskjema. Vi unngår registrering av ugyldige verdier og vi oppnår et redusert frafall på enkeltspørsmål ved at mulighetene for hoppfeil reduseres.

Innsamlingsfeil kan også skyldes galt svar fra intervjupersonen. En årsak til det kan være vansker med å huske forhold tilbake i tiden. Det kan også skyldes at spørsmål blir misforstått. Når det blir spurt om forhold som folk erfaringsmessig finner kompliserte, må en regne med å få en del feilaktige svar. I Omnibus 1 er det blant annet en del spørsmål om kostnader ved reiser og spørsmål som knytter seg til ferier opp til 12 måneder tilbake i tid. I slike spørsmål må vi anta at det kan være vanskelig for respondentene å huske nøyaktig.

Innsamlingsfeil kan også oppstå fordi visse spørsmål av enkelte oppfattes som ømtålige. Intervjupersonene kan i slike tilfeller bevisst gi feilaktige svar. Vi har ingen indikasjoner på at noen av spørsmålene i Omnibus 1 ble oppfattet som spesielt ømtålige. Spørsmål om arbeid og stemmegivning kan imidlertid oppfattes som sensitiv informasjon av enkelte, og slike spørsmål er en del av de faste bakgrunnsvariablene i Omnibus. De vurderinger som ligger til grunn for svaret kan også bli påvirket av hva intervjupersonen oppfatter som sosialt akseptabelt.

Bearbeidingsfeil er avvik mellom den verdien som registreres inn og den verdien som til slutt rapporteres ut. Slike feil kan oppstå for eksempel under avledninger (omkodinger). Vi har kontrollert dataene fra denne undersøkelsen uten at vi har oppdaget feil som kan ha betydning for resultatene.

Når en har rettet opp feil så langt det er mulig, er erfaringen at de statistiske resultatene i de fleste tilfeller påvirkes forholdsvis lite av både innsamlingsfeil og bearbeidingsfeil. Virkningen av feil kan likevel være av betydning i noen tilfeller, og det er klart at ikke alle feil oppdages. Dette er imidlertid en usikkerhet vi må leve med.

Oslo, januar 2004
Saksbehandler: Aina Holmøy (Tlf.: 800 83 028)
Seksjon for intervjuundersøkelser

B

Statistisk sentralbyrås omnibusundersøkelse - januar/februar 2004

I løpet av de nærmeste ukene vil en intervjuer fra Statistisk sentralbyrå ta kontakt med deg for å be om et intervju. Bakgrunnen er at du er en av 2000 personer som er trukket ut til å delta i Statistisk sentralbyrås omnibusundersøkelse. Dette er en intervjuundersøkelse som er satt sammen av mange forskjellige tema på vegne av flere oppdragsgivere. Formålet med undersøkelsen er å utarbeide statistikk som beskriver ulike sider ved det norske samfunnet. Resultatene skal brukes i informasjonsarbeid, forskning og samfunnsplanlegging. De viktigste temaene denne gangen er ferier og andre reiser, arbeidsforhold og valg.

Trekkingen er foretatt tilfeldig fra Folkeregisteret, og er gjort slik at personene i utvalget skal gi et bilde av den voksne befolkningen i Norge. Det er frivillig å delta, og du kan når som helst trekke deg fra undersøkelsen og kreve opplysningene slettet, men vi håper at flest mulig vil være med slik at resultatene blir så riktige som mulig. **Vi kan ikke erstatte deg med en annen.**

Intervjuerne og alle andre som arbeider i Statistisk sentralbyrå har taushetsplikt.

Undersøkelsen gjennomføres etter lovbestemte regler. SSB har utnevnt eget personvernombud, godkjent av Datatilsynet, som gjennomfører løpende kontroll med at personopplysningslovens regler følges. For å gjøre intervjuet kortere, vil vi benytte opplysninger om utdanning som Statistisk sentralbyrå årlig henter inn fra skoler, fylker og lånekassen. Vi vil aldri offentliggjøre eller videreformidle opplysninger om hva den enkelte har svart. Innen ett år vil opplysningene bli anonymisert, slik at den enkelte ikke kan identifiseres. Intervjueren som ringer, kan fortelle deg hvordan du får bekreftet at vedkommende arbeider for Statistisk sentralbyrå.

Alle som deltar vil være med i trekningen av 5 gavekort på kr 1.000,-. Dersom du har noen spørsmål om undersøkelsen, kan du gjerne ringe grønt nummer 800 83 028, eller sende en e-post til aih@ssb.no. Generelle spørsmål vedrørende personvern i Statistisk sentralbyrå kan rettes til vårt personvernombud på telefon 21 09 00 00, eller e-post personvernombud@ssb.no

Med vennlig hilsen



Svein Longva
adm. direktør



Ole Sandvik
seksjonssjef

Oslo, januar 2004
Sakshandsamar: Aina Holmøy (Tlf.: 800 83 028)
Seksjon for intervjuundersøkingar

N

Statistisk sentralbyrå si omnibusundersøking - januar/februar 2004

I løpet av dei næraste vekene vil ein intervjuar frå Statistisk sentralbyrå ta kontakt med deg for å be om eit intervju. Bakgrunnen er at du er ein av 2000 personar som er trekte ut til å vere med i Statistisk sentralbyrå si omnibusundersøking. Dette er ei intervjuundersøking som er sett saman av mange ulike tema på vegne av fleire oppdragsgivarar. Føremålet med undersøkinga er å lage statistikk som skildrar ulike sider ved det norske samfunnet. Resultata skal nyttast i informasjonsarbeid, forskning og samfunnsplanlegging. Dei viktigaste emna denne gongen er ferier og andre reiser, arbeidstilhøve og val.

Trekkinga er føreteke tilfeldig frå Folkeregisteret, og er gjort slik at personane i utvalet skal gi eit bilete av dei vaksne i Noreg. Du står fritt om du vil vere med, og du kan når som helst trekkje deg frå undersøkinga og krevje opplysningane sletta, men vi vonar at flest mogleg blir med slik at resultata blir så rette som råd er. **Vi kan ikkje erstatte deg med ein annan.**

Intervjuarane og alle andre som arbeider i Statistisk sentralbyrå har teieplikt.

Undersøkinga vert gjennomført etter lovbundne reglar. SSB har utnemnt eget personvernombod, godkjent av Datatilsynet, som fører løypande kontroll med at reglane i personopplysningsloven følgjes. For å gjere intervjuet kortare, vil vi nytte opplysningar om utdanning som Statistisk sentralbyrå årleg hentar inn frå skular, fylke og lånekassa. Vi vil aldri offentleggjere eller vidareformidle opplysningar om kva den enkelte har svart. Innan eitt år vert opplysningane anonymiserte, slik at den enkelte ikkje kan identifiserast. Intervjuaren som ringjer, kan fortelje deg korleis du får stadfesta at vedkomande arbeider for Statistisk sentralbyrå.

Alle som er med vil vere med i trekkinga av 5 gåvekort på kr. 1 000,-. Dersom du har spørsmål, kan du gjerne ringje grønt nummer 800 83 028, eller sende ein e-post til aih@ssb.no. Generelle spørsmål vedrørande personvern i Statistisk sentralbyrå kan rettast til vårt personvernombod på telefon 21 09 00 00, eller e-post personvernombud@ssb.no

Med venleg helsing

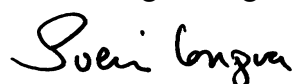

Svein Longva
adm. direktør



Ole Sandvik
seksjonssjef

Oslo, januar 2004
Saksbehandler: Aina Holmøy (Tlf.: 800 83 028)
Seksjon for intervjuundersøkelser

BF

Statistisk sentralbyrås omnibusundersøkelse - januar/februar 2004

Statistisk sentralbyrå gjennomfører noen ganger i året intervjuundersøkelser som er satt sammen av mange forskjellige tema på vegne av flere oppdragsgivere. Dette kalles omnibusundersøkelser. Formålet med undersøkelsene er å utarbeide statistikk som beskriver ulike sider ved det norske samfunnet. Resultatene skal brukes i informasjonsarbeid, forskning og samfunnsplanlegging. De viktigste temaene denne gangen er ferier og andre reiser, tannhelse, arbeidsforhold og valg.

Til undersøkelsen er det fra Folkeregisteret trukket et utvalg på 2000 personer fra hele landet i alderen 16-79 år. **Til informasjon har en datter eller sønn under 18 år i din husholdning kommet med i utvalget denne gangen. Hun/han får eget brev om undersøkelsen.** Det er frivillig å delta, og man kan når som helst trekke seg fra undersøkelsen og kreve opplysningene slettet, men vi håper flest mulig vil være med slik at resultatene blir så riktige som mulig. I løpet av de nærmeste ukene vil en av våre intervjuere ta kontakt for å be om et intervju.

Intervjuerne og alle andre som arbeider i Statistisk sentralbyrå har taushetsplikt.

Undersøkelsen gjennomføres etter lovbestemte regler. SSB har utnevnt eget personvernombud, godkjent av Datatilsynet, som gjennomfører løpende kontroll med at personopplysningslovens regler følges. For å gjøre intervjuet kortere, vil vi benytte opplysninger om utdanning som Statistisk sentralbyrå årlig henter inn fra skoler, fylker og lånekassen. Vi vil aldri offentliggjøre eller videreformidle opplysninger om hva den enkelte har svart. Innen ett år vil opplysningene bli anonymisert, slik at den enkelte ikke kan identifiseres. Intervjueren som ringer, kan fortelle hvordan dere skal gå fram dersom dere ønsker å få bekreftet at vedkommende arbeider for Statistisk sentralbyrå.

Dersom du/dere har spørsmål om undersøkelsen, eller ønsker å unnta din/deres datter eller sønn, kan dere ringe gratis på telefon 800 83 028, eller sende en e-post til aih@ssb.no. Generelle spørsmål om personvern i Statistisk sentralbyrå kan rettes til vårt personvernombud på telefon 21 09 00 00, eller e-post personvernombud@ssb.no
Vi håper din datter/sønn vil delta.

Med vennlig hilsen

Svein Longva
adm. direktør

Ole Sandvik
seksjonssjef

Oslo, januar 2004
Sakshandsamar: Aina Holmøy (Tlf.: 800 83 028)
Seksjon for intervjuundersøkingar

NF

Statistisk sentralbyrå si omnibusundersøking - januar/februar 2004

Statistisk sentralbyrå gjennomfører nokre gonger i året intervjuundersøkingar som er sette saman av mange ulike tema på vegne av fleire oppdragsgivarar. Dette blir kalla omnibusundersøkingar. Føremålet med undersøkingane er å lage statistikk som skildrar ulike sider ved det norske samfunnet. Resultata skal nyttast i informasjonsarbeid, forskning og samfunnsplanlegging. Dei viktigaste emna denne gongen er ferier og andre reiser, tannhelse, arbeidstilhøve og val.

Til undersøkinga er det frå Folkeregisteret trekt eit utval frå heile landet på 2000 personar i alderen 16-79 år. **Til informasjon har ei dotter eller ein son under 18 år i ditt hushald kome med i utvalet denne gongen. Ho/han får eige brev om undersøkinga.** Ein står fritt til å delta i undersøkinga, og ein kan når som helst trekkje seg frå undersøkinga og krevje opplysningane sletta, men vi vonar flest mogleg vil vere med slik at resultata blir så rette som råd er. I løpet av dei komande vekene vil ein av intervjuarane våre ta kontakt for å be om eit intervju.

Intervjuarane og alle andre som arbeider i Statistisk sentralbyrå har teieplikt.

Undersøkinga vert gjennomført etter lovbundne reglar. SSB har utnemnt eget personvernombod, godkjent av Datatilsynet, som fører løypande kontroll med at reglane i personopplysningsloven følgjes. For å gjere intervjuet kortare, vil vi nytte opplysningar om utdanning som Statistisk sentralbyrå årleg hentar inn frå skular, fylke og lånekassa. Vi vil aldri offentleggjere eller vidareformidle opplysningar om enkeltpersonar. Innan eitt år vert opplysningane anonymiserte, slik at den enkelte ikkje kan identifiserast. Intervjuaren som ringjer kan fortelje korleis de skal gå fram om de ønskjer å få stadfesta at vedkomande arbeider for Statistisk sentralbyrå.

Dersom de har spørsmål, eller ønskjer å frita dottera eller sonen din/dykkar, kan de gjerne ringje grønt nummer 800 83 028, eller sende ein e-post til aih@ssb.no. Generelle spørsmål om personvern i Statistisk sentralbyrå kan rettast til vårt personvernombod på telefon 21 09 00 00, eller e-post personvernombod@ssb.no
Vi voner di dotter/din son vil delta.

Med venleg helsing

Svein Longva
adm. direktør

Ole Sandvik
seksjonssjef



Statistisk sentralbyrå

Statistisk sentralbyrå er Norges sentrale organ for utarbeiding og spredning av statistikk. Gjennom innsamling og formidling av statistikk og analyser, bidrar Statistisk sentralbyrå til at offentlig planlegging, samfunnsstyring og forskning er basert på et best mulig faktagrunnlag. Vi gjennomfører faste intervjuundersøkelser om levekår, forbruk, arbeidskraft og tidsbruk.

Seksjon for intervjuundersøkelser

Seksjon for intervjuundersøkelser er ansvarlig for gjennomføringen av Statistisk sentralbyrås intervjuundersøkelser. Vi gjennomfører også enkeltoppdrag for forvaltning, forskning, organisasjoner og bedrifter. Datainnsamlingen foregår ved hjelp av besøksintervju, telefonintervju eller skjema som sendes i posten.

Statistisk sentralbyrå
Seksjon for intervjuundersøkelser
Kongens gate 7
Postboks 8131 Dep.
0033 Oslo

<http://www.ssb.no>

Telefon: 21 09 46 67
Telefaks: 21 09 49 89



Statistisk sentralbyrå
Statistics Norway



2004

Statistics Norway

Statistisk sentralbyrå

Bli med i
Statistisk sentralbyrås
omnibus-
undersøkelse

Design: Siri Boquist



Hva er en omnibusundersøkelse?

En omnibusundersøkelse er et slags «spleiselag». Forskjellige samfunnsinstitusjoner går sammen om å betale for en intervjuundersøkelse som Statistisk sentralbyrå gjennomfører. De vanligste kundene er forsknings- og utredningsinstitutter, departementer og andre forvaltningsorganer. Statistisk sentralbyrå har også selv med spørsmål i undersøkelsene.

Statistisk sentralbyrå skal samle inn statistikk som samfunnet har bruk for. Derfor må den ha høy kvalitet og kunne fortelle noe om det samfunnet vil lever i. På grunnlag av dette vurderer vi hvilke spørsmål som passer og hvilke som ikke passer i omnibusundersøkelsen. Statistisk sentralbyrå har ansvaret for at resultatene blir brukt på denne måten. Alle opplysninger vi samler inn blir behandlet etter lovbestemte regler, og det vil aldri bli kjent hva enkeltpersoner har svart.

Hva skal undersøkelsen brukes til?

Omnibusundersøkelsen gjennomføres fire ganger i året. Flere av spørsmålene har blitt stilt i mange år. På den måten kan vi følge utviklingen over tid. Her er noen eksempler på resultater basert på tidligere Omnibusundersøkelser. Resultatene er hentet fra Statistisk årbok 2003:

- I 2002 røykte 3 av 10 nordmenn røykte daglig. I 1975 var det 4 av 10. Andelen av dagligrøykere er like høy blant kvinner som blant menn.
- Fra 1. november 2000 til 31. oktober 2001 var i alt 77 prosent av nordmenn på minst en ferietur med mer enn fire overnattinger. Reiselysten er størst blant personer i alderen 45-66 år.
- 88 prosent var positive til norsk utviklingshjelp i 2001. I 1986 var 85 prosent positive, mens i 1974 var det 73 prosent



Hvorfor ber vi akkurat deg om å være med?

Vi kan ikke intervju hele Norges befolkning, derfor har vi helt tilfeldig trukket ut 2000 personer fra hele Norge. Du er en av dem som ble trukket ut. Mange forskjellige personer fra alle deler av landet er med. På den måten gir utvalget et bilde av den voksne befolkningen i Norge, nesten et lite "mini-Norge". Det er bare de som er trukket ut som har anledning til å være med.

Vi kan ikke erstatte deg med en annen. Dersom vi skulle gjøre det, måtte vi finne fram til en person som er helt lik deg på alle områder.

Det er viktig at så mange som mulig er med. Vi vet av erfaring at folk som har det travelt eller som er skeptiske til hva statistikk kan brukes til, ofte sier at de ikke kan eller vil delta i undersøkelsene våre.

Det er frivillig å delta og vi respekterer selvsagt at noen sier nei. Men dersom mange av de som ikke synes de har tid faller fra, vil statistikken ikke beskrive travle menneskers dagligliv. Dersom de som har det vanskelig ikke blir med, vil statistikken gi et inntrykk av at forholdene er bedre enn de er i virkeligheten. Vi håper derfor at alle som har anledning, vil være med.

Alle som deltar er med i trekningen av 5 gavekort på kr 1 000,-.

Vi håper du vil svare - da teller du med!



Omnibusundersøkelsen

januar / februar 2004

Produktnummer 1121

Instruks

Orientering og veiledning for intervjuere

INNHold

Orientering om undersøkelsen.....	2
Oppdragsgivere og tema i omnibus 2004-1:	2
Hva handler denne omnibusundersøkelsen om?	2
Gjennomføring av undersøkelsen.....	3
Utvalg.....	3
Innsamlingsmetode: Telefon	3
Intervjutid.....	3
Innsamlingsperiode	3
IO-brev	3
Forberedelsestid	3
Frafall og avgang.....	3
Innledningsteksten.....	4
Enkeltspørsmål.....	5
FERIETURER OG ANDRE REISER	5
ARBEID	7
HUSHOLDNING.....	7
INNTEKT.....	8

Intervjuerkontakt:	Kari Grøholt	21 09 46 65
Programmering:	Berit Svanøe-Hafstad	21 09 44 76
Utvalgstrekkning:	Thore Nafstad-Bakke	21 09 49 80
Planlegger:	Aina Holmøy	21 09 44 49

Orientering om undersøkelsen

Omnibus betyr "buss for alle", så her samler vi flere tema fra ulike oppdragsgivere i én undersøkelse. Omnibussen er et tilbud til oppdragsgivere som vil gjennomføre mindre undersøkelser innenfor rammene av et større, strukturert opplegg, uten å bekoste en egen undersøkelse. Omnibusene består av et sett med faste bakgrunnsspørsmål i tillegg til de spørsmålene som oppdragsgiverne betaler for. Dette er den første av fire planlagte omnibusrunder i 2004. Sammenlignet med tidligere årganger er feltperiodene forskjøvet frem. Dette er på grunn av at Omnibus nå skal dekke årets naturlige kvartaler. Omnibus 1, 2004 dekker 4. kvartal 2003 (oktober, november og desember). I tillegg er nå spørsmålene om feriereiser flyttet fra Omnibus 4 til Omnibus 1. Dette er på grunn av at vi nå ønsker å spørre om feriereiser i et bestemt kalenderår. I denne undersøkelsen spør vi om ferier i 2003.

Oppdragsgivere er vanligvis ulike forskningsinstitusjoner og offentlige instanser. Det er vanskelig å si noe presist om formålet med undersøkelsen fordi den omfatter flere tema, men resultatene skal gi informasjon som er nyttig for myndigheter og andre som skal planlegge og utforme nye tiltak. I tillegg vil resultatene bli brukt i våre egne publikasjoner, i forskning og undervisning. Omnibusundersøkelsene danner f.eks. grunnlag for flere tabeller i Statistisk årbok (2003), bl.a. røykevaner (Tabell 103-104-105-106), reisevaner (Tabell 17), andel samboere og gifte (Tabell 61) og holdninger til utviklingshjelp (Tabell 590).

Oppdragsgivere og tema i omnibus 2004-1:

- Sosial og helsedirektoratet, avdeling tobakk: Røykevaner
- SSB, Seksjon for samferdsels- og reiselivsstatistikk: Reisevaner og ferieturer
- SSB, Seksjon for demografi og levekårsforskning: Familieforhold og samboerstatistikk

Hva handler denne omnibusundersøkelsen om?

Sosial og helsedirektoratet, avdeling tobakk (tidligere Statens Tobakkskaderåd) ønsker å finne ut hvordan røykevanene til den norske befolkning utvikler seg over tid. Ved å stille de samme spørsmålene hvert år kan det si noe om hvorvidt røykevanene til nordmenn forandrer seg eller holder seg stabile fra år til år. I SSB har vi kartlagt folks røykevaner siden 1973.

Seksjon for samferdsel- og reiselivsstatistikk kartlegger hvordan reise- og feriemønsteret til nordmenn utvikler seg fra år til år. Vi kan gjennom denne statistikken si noe om hvor mye nordmenn overnatter borte fra hjemmet, hvor de reiser og hvor mye penger som går med til reising i den norske befolkning. Dette er viktige tall for alle i reiselivsbransjen.

Seksjon for demografi og levekårsforskning forsøker å danne seg et bilde av hvordan familieforholdene er. Samboerstatistikk lages det på bakgrunn av hver omnibusrunde.

Flere av bakgrunnsspørsmålene kan også brukes for å motivere folk til å delta. Vi har flere spørsmål om arbeidslivet som kan være interessant for mange. Vi har også spørsmål om politiske preferanser og organisasjonsmedlemskap.

Gjennomføring av undersøkelsen

Utvalg

Til omnibusundersøkelsen er det trukket et utvalg på 2000 personer i alderen 16 - 79 år per 31.12.03.

Innsamlingsmetode: Telefon

Som de foregående omnibusundersøkelsene skal denne undersøkelsen gå som telefonintervju. Dere **skal** likevel foreta besøksintervju dersom IO ikke har telefon, eller det er nødvendig for å unngå frafall. Hvis dere i enkelte tilfeller er i tvil om det er riktig å foreta besøk, så ta kontakt med intervjukontakt eller planlegger.

Intervjutid

Intervjutiden er beregnet til 20 minutter i gjennomsnitt. Men det varierer selvfølgelig avhengig av hva man svarer på de ulike spørsmålene. Spesielt vil intervjulengden avhenge av hvor mye IO har reist.

Innsamlingsperiode

Datainnsamlingen foregår fra 12. januar til 13. februar. Det er veldig viktig at dere starter med en gang slik at dere har best mulig tid til å treffe IO, og kan komme i gang med å lage avtaler så tidlig som mulig. **I løpet av de to første ukene av feltperioden skal alle være i gang med undersøkelsen.** Skulle det likevel være noen som ikke har returnert IO i løpet av disse to ukene må de sende skriftlig orientering til feltkontakten og redegjøre for årsaken.

IO-brev

Sammen med IO-brevet har vi sendt ut et skjema der IO kan skrive inn ferier og reiser på forhånd, slik at det fungerer som hjelp under den delen av intervjuet. Meningen er at IO kan forberede seg på disse spørsmålene slik at intervjuet går lettere. Vi har også sendt en brosjyre med litt mer informasjon om undersøkelsen.

Forberedelsestid

Det er avsatt 1 time til instrukslesing og prøveintervju. Godtgjørelsen påføres av kontoret.

Frafall og avgang

I frafalls- og avgangsregistreringen er det viktig at dere kjenner forskjellen på **frafall** og **avgang**. Avgang skal bare brukes dersom IO er død eller har flyttet til utlandet for mer enn seks måneder. For alle andre grunner til at IO ikke deltar, skal dere velge kode 3 for frafall og deretter velge riktig frafallsårsak. I Omnibusundersøkelsene hører institusjonsbeboere med i utvalget. Hvis de av ulike årsaker ikke deltar, må dere finne en passende frafallsårsak. (Det er egne koder dersom IO skal overføres til en annen intervjuer).

Her er kodene som gjelder under frafall, avgang og overføringer:

Frafall (alternativ 3 i Innled):

- 11 - IO har ikke tid nå
- 12 - IO ønsker ikke å delta
- 13 - IO deltar ikke av prinsipp
- 14 - Andre nekter for IO

- 21 - Kortvarig sykdom
- 22 - Langvarig sykdom
- 23 - Sykdom / dødsfall i IOs familie, annen uforutsett hendelse
- 24 - Språkproblemer

- 31 - Midlertidig fravær pga. skolegang/arbeid
- 32 - Midlertidig fravær pga. ferie e.l.
- 33 - Finner ikke adressen/boligen
- 34 - Ikke telefon / for kostbart, for langt å reise
- 35 - IO ikke å treffe av andre årsaker (spesifiser)

- 41 - Andre frafallsgrunner

Avgang (alternativ 4 i Innled):

- 91 - IO død
- 92 - Bosatt i utlandet minst 6 mnd.

Overføring (alternativ 2 i Innled):

- 80 - IO flyttet til annet område
- 81 - Kjenner IO
- 82 - Intervjuer kapasitetsproblemer, sykdom e.l.

For en del **overføringer** og **fracfall** må dere besvare et ekstra spørsmål om hvordan du har forsøkt å spore opp IO. Hensikten med dette er at intervjuere som overtar IO skal få vite hva som er gjort, slik at arbeidet deres blir lettere. Det skal alltid gis informasjon i feltet "**SpsOppflg.**". Informasjonen skal være slik at den kan hjelpe de som skal drive oppfølging. Bruk stikkord. Dersom IO er midlertidig fraværende, bør det gis opplysning om at IO kan kontaktes senere, og helst når, med tanke på evt. oppfølging etter intervjuperioden.

Både IO som bor utenlands i forbindelse med arbeid eller skolegang ut over 6 måneder, og permanent utflyttede skal registreres som avgang med kode 92.

Innledningsteksten

Det er ikke lagt inn noen ferdig formulert innledningstekst, da vi mener dere kan stå fritt i forhold til hvordan dere gjør avtaler med IO. Som vanlig gjelder det at dere henviser til IO-brevet.

Det er viktig at IO har forståelse for hvordan intervjuet skal foregå. Ved oppstart av intervjuet, kan du gjerne bruke dette avsnittet:

«...Først vil jeg gjerne si noe om intervjumetoden vi bruker. Spørsmålene jeg skal stille, kommer fram på pc-en. Det er viktig at alle som er med i undersøkelsen får de samme spørsmålene stilt på samme måte. Vi må gjøre det slik for å kunne sammenligne de svarene vi får. Denne undersøkelsen inneholder spørsmål om flere ulike tema. Det er vanskelig å lage spørsmål som passer like godt for alle. Men jeg er takknemlig hvis du vil svare så godt du kan, selv om det skulle komme et spørsmål som du ikke synes passer så godt.»

Enkeltspørsmål

Vær restriktiv med å bruke kategoriene "vet ikke" og "nekter" hvis de ikke spesielt står i spørsmålsteksten. Prøve alltid å få IO til å gi et annet svar. Når IO likevel svarer "vet ikke" eller nekter å svare, pass da på at du bruker riktig tast - "F8" for "vet ikke" og "F9" for "nekting", eller spørsmålstegnknapp og utropstegnknapp i verktøylinja.

FERIETURER OG ANDRE REISER

Fer1 - Ta bare med reiser som startet i 2003, som er perioden spørsmålene dekker. Vis gjerne til kalender for å hjelpe IO i å tidfeste ferieturene. Husk at det skal være minst fire overnattinger for at det skal regnes som en ferietur.

Fer2a - Dersom IO ikke kan huske nøyaktig dato, men bare måned for når reisen startet, be om et anslag. Sier IO starten av måneden registreres den **5.**, sier IO midten av måneden brukes den **15.**, og sier IO slutten av måneden brukes den **25.** Dersom IO har problemer med å huske nøyaktig dato er det bedre å registrere omtrentlige datoer enn ingen dato i det hele tatt.

Fer2d - Det kan være vanskelig å avgrense hvem som skal regnes som reisefølge, men som hovedregel gjelder at vedkommende må tilhøre det opprinnelige reisefølget, uavhengig av reisemåte, og tilbrakt mer enn halyparten av tiden sammen med IO. Personer som IO har truffet på reisen skal ikke regnes med.

Fer2e1. Hva som er viktige deler av turen har oftest sammenheng med formålet med ferien. Dersom man har forhåndsbestilt noe som samsvarer med feriens formål, skal dette markeres. Dersom formålet for eksempel er å reise som ryggsekkтуриert skal det krysses av for "ordnet underveis", selv om IO kan ha kjøpt en dyr flybillett på forhånd. Hvis IO ikke kan svare ut fra formål, bruker vi det dyreste elementet i turen som grunnlag. Dersom dette ble bestilt på forhånd, skal det markeres for forhåndsbestilling. Et eksempel her er dersom IO bestilte reise på forhånd, men ordnet overnatting underveis. Da skal det som var dyrest avgjøre hvilket svar som gis.

Fer2F1 - Overnattingssted på ferietur - Hvert overnattingssted skal enten ha en kode for overnattingssted i Norge, eller for overnattingssted i utlandet. For hvert overnattingssted i Norge skal det kodes **så nøyaktig som mulig**. Blaise vil be deg om å skrive inn det nøyaktige stedet IO overnattet. Det vil så komme opp en liste i Blaise over ulike steder i Norge som passer til stedet du har skrevet inn, hvis det er flere steder enn ett. Bak de ulike stedene står det koder. Når du har funnet det riktige stedet velger du det ved å trykke <enter>. "På reise mellom flere steder" skal bare brukes dersom man overnatter på selve reisen (nattog o.l.)

For overnattingssteder i utlandet skal dere skrive inn landet i søkerfeltet og så velge kode, det skal altså ikke spesifiseres på sted som reisemål i Norge. NB! Hvis IO er på reise mellom Norge og utlandet og overnatter slik - for eksempel på Kiel-ferga - er det viktig at man merker av for utlandet og ikke Norge når man skal spesifisere land. Skriv inn "på reise ..." i søkefeltet og velg koden 001. Det er også mulig å velge alternativet "På reise i flere land", kode 002. Husk også her at alternativene "på reise" bare skal brukes dersom man overnatter på selve reisen (nattog o.l.). Noen ganger kan det også være vanskelig å plassere et sted som IO nevner under riktig land. Under følger noen få vanlige feriemål, og hvilke land de skal plasseres under:

Sted	Land		Sted	Land		Sted	Land
England	Storbritannia		Gibraltar	Storbritannia		Tenerife	Spania
Skottland	Storbritannia		Åland	Finland		Mallorca	Spania
Wales	Storbritannia		Bornholm	Danmark		Korsika	Frankrike
Nord-Irland	Storbritannia		Kanariøyene	Spania		Zanzibar	Tanzania
Jersey	Storbritannia		Lanzarote	Spania		Goa	India
Guernsey	Storbritannia		Gran Canaria	Spania		Bali	Indonesia

Fer2F3 - Overnattingstype - Hvis IO overnattet med mer enn en boform på hvert overnattingssted, registrer den viktigste.

Fer2G - Her skal det bare tas med kostnader som gjelder for IO og ikke for eventuelle andre i reisefølget, selv om det var IO som betalte for dem. IO skal også ta med utgifter til forlystelse og vareinnkjøp. Vi vil heller ha et omtrentlig beløp enn vet ikke-svar på dette spørsmålet.

Reis1 - I tillegg til ferier spør vi i denne omnibusrunden reiser med minst 1 overnatting de siste 3 mnd. Reiser i perioden 1. oktober til 31. desember som allerede er nevnt under ferier, skal ikke tas med på nytt. Husk at det på disse spørsmålene bare er snakk om reiser i løpet av de tre nevnte månedene. Reiser mellom hjemsted / arbeidssted (pendling) skal ikke regnes med som (yrkes-)reiser. Dette gjelder også reiser f.eks. til Nordsjøen hvis dette er IOs arbeidssted. Personer som har "selve reisen" som arbeidssted, som f. eks langtransportsjåførere, skal heller ikke regnes med. Sykehusopphold, fengselsopphold og rutinemessige besøk til syke/invalidede familiemedlemmer/ slektninger skal ikke tas med. Egenbetalte og frivillige rekreasjonsreiser som IO har foretatt skal imidlertid regnes som feriereise.

Reis2 - Hvis IO ikke husker den nøyaktige datoen for når reisen startet, spør etter en omtrentlig dato. Svare IO starten av måneden registreres den 5., midten av måneden den 15. og slutten av måneden den 25. Har IO hatt flere reiser i tre-månedersperioden, begynn med den første, så den andre osv.

Reis3 - Andre privatreiser kan være reiser der hovedformålet f.eks. er deltakelse i arrangement som barnedåp, konfirmasjoner, bryllup, begravelse eller for å ordne private forretninger.

Reis5 - Du skal for hver reise ha en kode for sted i Norge eller en kode for et sted i utlandet. Har IO overnattet flere steder på samme reise, skal du for hver reise kode det stedet som samsvarer med hovedformålet for reisen.

Er overnattingsstedet i Norge, koder du det **fylket** reisen gikk til. Har IO overnattet på reise i Norge, altså ikke noe bestemt sted som kan karakteriseres som hovedformål, velger du kode 22.

Har IO overnattet i utlandet, skriver du inn land i full tekst og koder landet. Har IO bare hatt overnattinger mellom Norge og utlandet, velger du kode 001. Har IO på reise mellom flere land velger du kode 002.

Reis6 - Har IO benyttet flere ulike overnattingstyper på den samme reisen, velg den typen som samsvarer med hovedformålet med reisen.

Reis7 - Her skal det bare tas med kostnader som gjelder for IO og ikke for eventuelle andre i reisefølget, selv om det var IO som betalte for dem. IO skal også ta med utgifter til forlystelse og vareinnkjøp. IO kan gjerne oppgi et omtrentlig beløp.

Helt like turer - En viktig forutsetning for å kunne benytte dette er at turene til IO har vært *helt like*. Det vil si at hovedformål for reisen er lik, antall overnattinger er lik, reisemål, overnattingsmåte og kostnader ved reisen må være nøyaktig det samme for turene. Hvis disse kriteriene er oppfylt fyller du bare inn antall helt like turer og startdato for de helt like turene. Resten fylles inn automatisk og du trenger bare å trykke enter gjennom de ulike spørsmålene som da er fylt inn automatisk. NB: Hvis IO ombestemmer seg angående antall helt like reiser må dere trykke dere tilbake til Reis8 og endre antall like reiser.

ARBEID

Arb2

Hvis arbeidstiden varierer fra uke til uke, regner du et gjennomsnitt for arbeidstiden per uke i de siste 4 ukene. IO som har et arbeid som de var borte fra i forrige uke, f.eks. pga. permisjon, ferie eller sykdom, skal oppgi den vanlige arbeidstiden når de er i arbeid.

Hvis man har lønn der overtid er inkludert, skal IO regne med faktisk arbeidstid. Overtid som tas ut i avspasering, skal ikke tas med i antall arbeidstimer. Arbeid som tas med hjem skal tas med i antall arbeidstimer bare hvis man får betalt for arbeidet.

Halve timer skal rundes av oppover.

Arb3

Punkt 2 omfatter også stiftelser, foreninger og fond.

Arb4

Er det tvil om plasseringen, skal du krysse av for "Annen næring" og gi en så god beskrivelse som mulig av næringens art. Hvis IO arbeider i flere ulike næringsgrener, velges den næringen hvor IO for tiden arbeider mest.

Arb5

Hvis IO har mer enn ett yrke i bedriften, fører du opp hovedyrket.

Arb7

AFP står for "avtalefestet pensjon". Med vanlig alderspensjon mener vi pensjon fra Folketrygden og tjenestepensjon. Etterlattepensjon og uførepensjon kan utbetales gjennom Folketrygden og evt. gjennom arbeidsforhold.

HUSHOLDNING

Siv

Merk at koden for **gift/registrert partner** ikke skal brukes for samboere som har samboerkontrakt.

Registrert partnerskap innebærer en offisiell "ekteskapsinngåelse" mellom personer av samme kjønn. I kategorien "samboere" ønsker vi å fange opp personer som lever sammen i et parforhold og som selv oppfatter seg som "samboere". Vi er altså ute etter IOs subjektive oppfatning av seg selv og sitt parforhold.

For å falle inn under kategorien "samboere" må man i prinsippet **bo** sammen. I noen tilfeller kan man likevel akseptere at samboere for en kortere periode (inntil 3 mnd.) ikke bor sammen, for eksempel på grunn av jobb- eller studiesituasjon.

SivStat

Her skal du registrere IOs formelle sivile status.

Antpers

Her skal vi ha en oversikt over IOs kosthusholdning. I feltet for "antall personer" skal antall personer inkludert IO registreres. Med kosthusholdning mener vi personer som har felles matbudsjett. Kosthusholdningen skal også omfatte losjerende og arbeidshjelp, hvis disse personene har felles matbudsjett med de andre i husholdningen. Skoleelever under 18 år skal alltid regnes til kosthusholdningen, selv om de er borte på skole/studiested.

Ugifte borteboende studenter 18 år og eldre:

Ugifte studenter som oppfyller kravene til borteboerstipend skal registreres som bosatt på studiestedet dersom utdanningen varer mer enn 6 måneder. Studenter skal regnes som fast bosatt i foreldrehjemmet dersom de bor hjemme minst 4 dager pr. uke.

Vernepliktige, fengslede og personer innlagte på sykehus:

Vernepliktige, fengslede og innlagte på sykehus regnes som del av den husholdningen de tilhørte før tjenesten/oppholdet begynte.

Slektskapskode for fosterbarn:

For registrering av fosterbarn brukes kode 15 (alternativt 14 hvis barnet er slektning av IO).

AntBarn

Her skal bare barn som ikke er med i husholdningsoversikten registreres.

INNTEKT

EgenInn - egen inntekt i 2003

IO skal her oppgi sin *bruttoinntekt* i 2003. IOs inntekt inkluderer eventuell lønn fra bi-yrke(r), fortjeneste ved aksjesalg, boligutleie etc. i tillegg til lønn fra hovedyrket eller hovedarbeidsforholdet. Det er IOs totale inntekt for 2003 vi er ute etter.

Lykke til med intervjuingen!

OMNIBUSUNDERSØKELSEN 1. KVARTAL 2004

RØYKEVANER.....	1
FERIEREISER	1
REISER	4
ARBEIDSFORHOLD	5
HUSHOLDNING	7
STEMMEGIVNING	8
ORGANISASJONSMEDLEMSKAP	9
INNTEKT	9

KommNavn

DA IO BLE TRUKKET UT BODDE HAN/HUN I <TRKKOMM>. HVIS HAN BOR DER FORTSATT
- TRYKK <ENTER>. HVIS IKKE SKRIV NYTT KOMMUNENAVN.
FOR KOMMUNER BESTÅENDE AV KUN 2 BOKSTAVER, SKRIV 'KOMMUNE' ETTER, F.EKS.
'BØ KOMMUNE'.

Tettbygd

Bor du i et tettbygd strøk? Med tettbygd mener vi at det bor minst 200
personer der, og at avstanden mellom husene stort sett er under 50 meter.
JA/NEI

Hvis Tettbygd = ja:

Tettsted

Bor du i et tettsted eller en by med...

1. ..under 2000 personer
2. ..mellom 2000 og 20 000 personer
3. ..mellom 20 000 og 100 000
4. ..100 000 personer eller flere

RØYKEVANER

Tob1

Så kommer det noen spørsmål om røyking. Hender det at du røyker?
Ja/Nei

Hvis Tob1 = Ja

Tob2

Røyker du daglig eller av og til?

1. Daglig
2. Av og til

FERIEREISER

(MED MINST 4 OVERNATTINGER SISTE 12 MÅNEDER)

Ferla

Nå ønsker vi å stille noen spørsmål om eventuelle ferieturer du har vært
på. Var du i løpet av de siste 12 måneder, dvs. i perioden fra 1. januar
til 31. desember i fjor på noen ferietur der du reiste bort og overnattet
minst fire netter?
VIS TIL DEN UTSENDTE TABELLEN

Hvis ja:

Fer1b

Hvor mange slike turer var du på i denne perioden?
:1..x

For hver reise stilles spørsmålene Fer2a-Fer2g

Fer2a

Omtrent hvilken dato startet du den første/den neste reisen?
SKRIV DDMM STARTEN AV MND = 5. MIDTEN AV MND = 15. OG SLUTTEN AV MND = 25.
DATO

Fer2b

Hvor mange overnattinger var det på denne ferieturen?
:4..x

Fer2c

Hva slags transportmidler brukte du på turen? HVIS FLERE TRANSPORTMIDDEL
SPØR OM DET VIKTIGSTE.

1. BUSS
2. JERNBANE
3. BÅT, FERGE
4. FLY
5. PERSONBIL
6. MOTORSYKKEL, MOPED, SCOOTER
7. FRITIDSBÅT
8. SYKKEL
9. GIKK TIL FOTS, ELLER PÅ SKI
10. ANNET

Fer2d

Reiste du i hovedsak alene, sammen med ektefelle/samboer, sammen med barn,
med andre slektninger eller sammen med venner? I HOVEDSAK BETYR MER ENN
HALVPARTEN AV REISEN. HVIS FERIEUREN ER BESØK HJEMME HOS NOEN, SKAL DISSE
IKKE REGNES MED I REISEFØLGET. HVIS MAN REISER TIL ET FERIESTED OG ER
SAMMEN MED NOEN SOM HAR REIST TIL ELLER FRA STEDET PÅ EGEN HÅND, SKAL
DISSE LIKEVEL REGNES MED I REISEFØLGET.

1. Alene
2. Med ektefelle/samboer
3. Sammen med barn
4. Med andre slektninger
5. Sammen med venner

*Fer2e1

Ble hele eller viktige deler av ferien bestilt på forhånd?
JA/NEI

Hvis Fer2e1 = Ja

Fer2e2

Bestilte du hos et reisebyrå, en turoperatør, direkte fra et
overnattingssted eller gjennom et transportselskap? VELG DET VIKTIGSTE UT
FRA HVA SOM VAR FORMÅLET MED REISEN

1. Reisebyrå
2. Turoperatør VING, SAGA, GULLIVER, ETC
3. Overnattingssted HOTELL, PENSJONAT ETC.
4. Transportselskap FLYSELSKAP, BUSS-SELSKAP, TOGSELSKAP E.L.
5. Nei, ingen av delene avtalte med familie venner, privatpersoner etc.

Hvis Fer2e2 = Reisebyrå eller turoperatør

Fer2e3

Var ferien i hovedsak en pakketur?
JA/NEI

Fer2f1

For første overnattingssted:

Hvor overnattet du på turen? Hvis du overnattet flere steder nevnt første
sted, andre steder osv.

For resterende overnattingssteder:

Overnattet du flere steder?

MARKER FØRST OM DET ER I NORGE ELLER UTLANDET

HVIS IKKE FLERE OVERNATTINGER - TRYKK ENTER

0. PÅ REISE I NORGE → Fer2f3
1. ET STED I NORGE → Fer2f2a
2. I UTLANDET → Fer2f2c

Hvis Fer2f1 = ET STED I NORGE

Fer2f2a

TRYKK < BACKSPACE > OG SØK ETTER RIKTIG STED
FINNER DU IKKE STEDET - FORSØK MED KOMMUNE!

Hvis Fer2f1 = I UTLANDET

Fer2f2c

Hvilket land gikk reisen til?

OVERNATTINGSSTED I UTLANDET - TRYKK < BACKSPACE > OG SØK ETTER RIKTIG LAND
HUSK AT ' PÅ REISE ' ER EGNE ALTERNATIV

Fer2f3

Hvor mange netter overnattet du på/i ^første sted nevnt?

:1..x

Fer2f4

Hvordan overnattet du der?

1. HOTELL/LEILIGHETSHOTELL
2. PENSJONAT/GJESTGIVERI/KRO/MOTELL/FJELLSTUE
3. BED & BREAKFAST/LOSJIHUS/GÅRDSINNKVARTERING
4. CAMPINGPlass: TELT/CAMPINGBIL/CAMPINGVOGN
5. CAMPINGPlass: HYTTE
6. HYTTER/LEILIGHETER I HYTTEGREN
7. BÅTHAVN: FRITIDSBÅT
8. VANDREHJEM/UNGDOMSHERBERGE/INTERNAT/FIRMAFERIEBOLIGER
9. HELSEINSTITUSJON (IKKE MED HOTELLTJENESTER)
10. ARBEIDS- OG FERIELEIR/LEIRSTEDER/UBEMANNEDE TURISTHYTTER
11. ANDRE MÅTER BETALT FOR
12. BÅT/FERGE/BUSS/TOG/FLY
13. LEID ROM I FAMILIEHUS
14. LEID PRIVATEID FERIEBOLIG FRA INDIVIDUELLE ELLER VIA FORMIDLER
15. EGEN FERIEBOLIG, INKL FERIEBOLIG LEID PÅ ÅREMÅL OG TIMESHARE-BOLIG
16. HJEMME HOS SLEKTNINGER/VENNER ELLER I DERES FERIEBOLIGER -
VEDERLAGSFRITT
17. OVERNATTING I CAMPINGBIL/CAMPINGVOGN/TELT/FRITIDSBÅT/I
FRILUFT/PRIVATBIL O.L. PÅ IKKE ORGANISERTE STEDER
18. ANDRE MÅTER IKKE BETALT FOR

Fer2f_hj

Det var overnattingene på denne turen - trykk <1> for å gå videre

Fer2g1a

Hvilket av stedene du overnattet vil du si var hovedreisemålet?

Jeg har notert at du overnattet på følgende steder ^steder overnattet:
DERSOM IO MENER AT HOVEDREISEMÅLET VAR ET STED UTEN OVERNATTING, BE OM DET
OVERNATTINGSSTEDET SOM LIGGER NÆRMEST. BE OGSÅ OM HOVEDREISEMÅL SELV OM
TUREN VAR EN RUNDREISE.

*Fer2g

Hva var de totale utgifter for denne reisen når det gjelder deg selv? Ta
med både de utgiftene du selv dekket og det andre eventuelt betalte for
deg. Både reisekostnader, overnatting, mat og andre kostnader i
forbindelse med reisen skal tas med.

:1..x KRONER

Hvis pakketur på Fer2ea

Fer2g2

Hvor mye av disse utgiftene gikk med til å dekke selve pakketuren hos
reiseselskapet?

:1..x KRONER

Hvis Fer1 = Nei

Fer3a

Når foretok du siste ferietur hvor du overnattet minst fire netter? SKRIV
MÅNED OG ÅR, OG SKILL MED PUNKTUM - F. EKS '05.2003'.

HVIS IO ALDRI HAR VÆRT PÅ FERIETUR, TRYKK ENTER HER OG MARKER FOR DETTE I
NESTE SPØRSMÅL!

Fer3b

IO HAR ALDRI VÆRT PÅ FERIETUR

Ja

Videre1

TRYKK <1> FOR Å FORTSETTE

REISER

*Reis1

Nå ønsker vi å stille noen spørsmål om eventuelle reiser du har vært på. Hvor mange reiser med minst én overnatting hadde du i perioden fra 1. oktober til 31. desember i fjor? Ta med både ferie- og fritidsreiser, yrkes- og forretningsreiser. Ta med reiser som startet i denne perioden.
:1..x

VIS TIL UTSENDT REISETABELL

For hver reise:

Reis2*

Omtrent hvilken dato startet du den første/den neste reisen?

SKRIV DDMM STARTEN AV MND = 5. MIDTEN AV MND = 15. OG SLUTTEN AV MND = 25.
DATO

Reis3*

Var hovedformålet med denne reisen en ferietur, var det en annen form for privat reise, eller var det en yrkes- eller forretningsreise?

1. Ferietur
2. Annen privat reise
3. Yrkes- eller forretningsreise

Reis4

Hvor mange overnattinger hadde du på denne reisen?

:1..x

*Reis5

Hvor gikk reisen hen?

1. I Norge
2. I utlandet eller på reise mellom Norge og utlandet

Hvis reis5=I Norge

Reis5a

Hvilket fylke gikk reisen til?

1. Østfold
2. Akershus
3. Oslo
4. Hedmark
5. Oppland
6. Buskerud
7. Vestfold
8. Telemark
9. Aust-Agder
10. Vest-Agder
11. Rogaland
12. Hordaland
13. Sogn og Fjordane
14. Møre og Romsdal
15. Sør-Trøndelag
16. Nord-Trøndelag
17. Nordland
18. Troms
19. Finnmark
20. Svalbard
21. På reise i Norge

Hvis Reis5=I utlandet eller på reise mellom Norge og utlandet

Reis5c

Hvilket land gikk reisen til?

TRYKK BACKSPACE FOR Å VELGE RIKTIG LAND MED TILHØRENDE KODE

Reis5b

LAND

*Reis6

Hvordan overnattet du der?

HVIS FLERE OVERNATTINGSSTEDER, VELG DET SOM SAMSVARER MED HOVEDFORMÅLET MED REISEN.

NB: LEGG MERKE TIL RULLEFELT FOR Å FÅ SE RESTEN AV SVARALTERNATIVENE

1. HOTELL/LEILIGHETSHOTELL
2. PENSJONAT/GJESTGIVERI/KRO/MOTELL/FJELLSTUE
3. BED & BREAKFAST/LOSJIHUS/GÅRDSINNKVARTERING
4. CAMPINGPlass: TELT/CAMPINGBIL/CAMPINGVOGN
5. CAMPINGPlass: HYTTE
6. HYTTER/LEILIGHETER I HYTTEGREND
7. BÅTHAVN: FRITIDSBÅT
8. VANDRERHJEM/UNGDOMSHERBERGE/INTERNAT/FIRMAFERIEBOLIGER
9. HELSEINSTITUSJON (IKKE MED HOTELLTJENESTER)
10. ARBEIDS- OG FERIELEIR/LEIRSTEDER/UBEMANNEDE TURISTHYTTER
11. ANDRE MÅTER BETALT FOR
12. BÅT/FERGE/BUSS/TOG/FLY
13. LEID ROM I FAMILIEHUS
14. LEID PRIVATEID FERIEBOLIG FRA INDIVIDUELLE ELLER VIA FORMIDLER
15. EGEN FERIEBOLIG, INKL FERIEBOLIG LEID PÅ ÅREMÅL OG TIMESHARE-BOLIG
16. HJEMME HOS SLEKTNINGER/VENNER ELLER I DERES FERIEBOLIGER - VEDERLAGSFRITT
17. OVERNATTING I CAMPINGBIL/CAMPINGVOGN/TELT/FRITIDSBÅT/I FRILUFT/PRIVATBIL O.L. PÅ IKKE ORGANISERTE STEDER
18. ANDRE MÅTER IKKE BETALT FOR

*Reis7

Hva var de totale utgifter for denne reisen når det gjelder deg selv? Ta med både de utgiftene du selv dekket og det andre eventuelt betalte for deg. Både reisekostnader, overnatting, mat og andre kostnader i forbindelse med reisen skal tas med.

:1..x KRONER

*Reis8

HVIS IKKE FLERE LIKE TURER - TRYKK < ENTER >

HAR IO VÆRT PÅ FLERE HELT LIKE TURER? OPPGI I SÅ FALL ANTALL I TILLEGG TIL DENNE.

MED LIKE TURER MENES AT HOVEDFORMÅL, ANTALL OVERNATTINGER, REISEMÅL, OVERNATTINGSMÅTE OG PRIS MÅ VÆRE LIK, F.EKS. HVIS IO REISER PÅ HYTTA SI MANGE HELGER!

DU Fyller I SÅ FALL BARE UT STARTDATO FOR DE ANDRE REISENE AV SAMME SLAG - TRYKK BARE < END > MELLOM HVER.

Videre2

Trykk <1> for å fortsette

ARBEIDSFORHOLD

Arb1

Vi går så over til noen spørsmål om arbeid. Utførte du inntektsgivende arbeid i minst 1 time i forrige uke? Regn også med arbeid som familiemedlem uten fast avtalt lønn på gårdsbruk, i forretning og i familiebedrift ellers.

JA/NEI

Hvis Arb1 = nei:

Arb1b

Har du inntektsgivende arbeid som du var borte fra i forrige uke?

JA/NEI

*Arb2

Hvor mange timer arbeider du vanligvis i inntektsgivende arbeid? Regn med overtidstimer, men ikke timer som skal avspaseres. VI ØNSKER Å VITE SAMLET ARBEIDSTID FOR HOVEDARBEID OG EVENTUELT BIYRKE.

EVENTUELLE HALVE TIMER RUNDES OPPOVER. FOR EKSEMPEL REGISTRERES 37,5 TIMER SOM 38

:1..x

*Arb3

De følgende spørsmålene gjelder ditt hovedyrke. Er den virksomheten du arbeider i...

1. ..et personlig eid firma
2. ..et aksjeselskap, organisasjon eller lignende
3. ..kommunal virksomhet
4. ..fylkeskommunal virksomhet
5. ..statlig virksomhet

*Arb4

Hvilken av disse næringene tilhører denne virksomheten? HVIS DERE IKKE FINNER NOE SOM PASSER BLANT SVARALTERNATIVENE NEDENFOR, MARKER MED <9> FOR ANNEN NÆRING OG SPESIFISER I NESTE SPØRSMÅL.

0. Jordbruk, skogbruk
1. Fiske, fangst
2. Håndverk, industri, bergverk, bygg og anlegg
3. Handel, bank, forsikring
4. Privat tjenesteyting, f eks hotell, restaurant, Frisør, rengjøring
5. Luft-, sjø- og landtransport, post, telegraf, telefon
6. Offentlig administrasjon i kommune, fylke eller stat
7. Undervisning, forskning
8. Offentlig tjenesteyting, politi, forsvar, helsevesen, kirker
9. Annen næring

Hvis Arb4 = 9

Arb4Sp

Hvilken annen næring er dette?

*Arb5

Hva er ditt hovedyrke i denne virksomheten?

Arb5_Kod

TRYKK <BACKSPACE> FOR Å VELGE YRKESKODE

Arb5b

Har du en ledende stilling?

Arb6

Arbeider du i ditt hovedyrke som...

1. ..selvstendig
2. ..ansatt
3. ..eller som familiemedlem uten fast avtalt lønn

Arb7*

Passer noen av disse beskrivelsene for deg? HVIS INGEN AV BESKRIVELSENE PASSER, TRYKK <ENTER>

1. Mottar AFP eller annen førtidspensjon
2. Mottar vanlig alderspensjon
3. Mottar etterlattepensjon
4. Mottar uførepensjon
5. Mottar overgangsstønning til enslige forsørgere
6. Går på skole eller studerer minst 10 timer pr. uke
7. Arbeidsledig de tre siste månedene
8. Er inne til 1.-gangs militær- eller siviltjeneste

Arb8

Omtrent hvor mange timer bruker du vanligvis til husarbeid per uke? Som husarbeid regner vi aktiviteter som matlaging, rengjøring, vask og stell av tøy, men ikke pass av barn eller syke. TID TIL INNKJØP AV MATVARER REGNES IKKE MED.

1. Under 5 timer
2. 5- 9 timer
3. 10-19 timer
4. 20-29 timer
5. 30-39 timer
6. 40 timer og over

HUSHOLDNING

*Siv

Så skifter vi tema igjen.

Er du gift eller samboende?

1. Ja, gift/registrert partner
2. Ja, samboende
3. Nei

SivStat

Hva er din sivilstatus? HER SKAL DU REGISTRERE IOs FORMELLE SIVILE STATUS.

1. Ugift
2. Gift/registrert partner
3. Enke/enkemann/gjenlevende partner
4. Separert/separert partner
5. Skilt/skilt partner

AntPers*

Vi vil gjerne ha en oversikt over de personer som tilhører husholdningen. Til husholdningen regner vi alle personer som er fast bosatt i boligen, og som har felles kost. Personer som er fast bosatt i boligen, men som er borte fra hjemmet, f.eks. på grunn av arbeid skal regnes med. Hvor mange personer er det husholdningen din? REGN OGSÅ MED IO SELV.
:1..x

Dersom flere personer i husholdningen stilles spørsmålene kjønn, Fodtaar og Slekt for hvert husholdningsmedlem utenom IO

Kjønn

To personer:

For det andre husholdningsmedlemmet vil vi gjerne at du nevner personens kjønn, fødselsår og familieforhold til deg.

Flere enn to personer:

For hvert husholdningsmedlem utenom deg selv, vil vi gjerne at du nevner personenes kjønn, fødselsår og familieforhold til deg.

Er dette en mann eller en kvinne?

1. Mann
2. Kvinne

FodtAar

Hvilket år er [hun/han] født?

Slekt

Hvilket familieforhold har [hun/han] til deg?

- 1.
2. Ektefelle
3. Samboer
4. Sønn/datter
5. Stesønn/datter
6. Søsken/halvsøsken
7. Stesøsken
8. Foreldre
9. Steforeldre
10. Svigerforeldre
11. Svigersønn/-datter
12. Besteforeldre
13. Barnebarn
14. Annen slektning av IO
15. Annen ikke-slektning

BoksKlar

Husholdningen består altså av [antall] personer

Er husholdningsboksen ferdig utfylt nå?

JA/NEI

Dersom kun IO i husholdningen

Siden husholdningen bare består av IO, er det ingen kartlegging av IO

Bekreft at dette er riktig ved å svare ja her?

JA/NEI

AndrBarn

Har du barn som ikke tilhører husholdningen? HER REGISTRERES BARE BARN SOM IKKE ER MED I HUSHOLDNINGSOVERSIKTEN
JA/NEI

AndrBarnd

Vi vil da gjerne vite hvor mange, og om det er døtre eller sønner. Hvor mange døtre har du som ikke tilhører husholdningen?
:0..x

AndrBarns

.. og hvor mange sønner som ikke tilhører husholdningen?
:0..x

STEMMEGIVNING

ValgMorg

Vi skal nå stille noen spørsmål om stemmegivning. Hvis det var stortingsvalg i morgen, hvilket parti ville du da stemme på? HVIS DU IKKE FINNER PARTIET BLANT SVARALTERNATIVENE NEDENFOR, MARKER MED 18 FOR ANNET PARTI OG SKRIV INN HVILKET I NESTE SPØRSMÅL.

1. Rød Valgallianse/AKP
2. Sosialistisk Venstreparti
3. Det Norske Arbeiderparti
4. Venstre
5. Kristelig Folkeparti
6. Senterpartiet
7. Høyre
8. Fremskrittspartiet
9. Andre partier
10. Ville ikke stemme
11. Ikke stemmerett

ValgMorgSp

Hvilket annet parti?
STRING [X]

StortingA

Stemte du ved stortingsvalget i 2001?
JA/NEI

Hvis StortingA = nei:

StortingB

Hva var årsaken til at du ikke stemte ved stortingsvalget i 2001?
1. Hadde ikke stemmerett
2. Hadde ikke anledning
3. Stemte ikke av andre grunner

Storting

Hvilket parti eller liste stemte du på da? HVIS DU IKKE FINNER PARTIET/LISTA BLANT SVARALTERNATIVENE NEDENFOR, MARKER MED 18 FOR ANNET PARTI OG SKRIV INN HVILKET I NESTE SPØRSMÅL.

1. Rød Valgallianse/AKP
2. Sosialistisk Venstreparti
3. Det Norske Arbeiderparti
4. Venstre
5. Kristelig Folkeparti
6. Senterpartiet
7. Høyre
8. Fremskrittspartiet
9. Andre partier

StortingSp

Hvilket annet parti?
STRING [X]

KomA

Stemte du ved kommunevalget i 2003?
JA/NEI

Hvis KomA = Nei:

KomB

Hva var årsaken til at du ikke stemte ved kommunevalget i 2003?

1. Hadde ikke stemmerett
2. Hadde ikke anledning
3. Andre grunner

Kom

Hvilket parti eller liste stemte du på da? HVIS DU IKKE FINNER PARTIET/LISTA BLANT SVARALTERNATIVENE NEDENFOR, MARKER MED 18 FOR ANNET PARTI OG SKRIV INN HVILKET I NESTE SPØRSMÅL.

1. Rød Valgallianse/AKP
2. Sosialistisk Venstreparti
3. Det Norske Arbeiderparti
4. Venstre
5. Kristelig Folkeparti
6. Senterpartiet
7. Høyre
8. Fremskrittspartiet
9. Andre partier

KomSp

Hvilket annet parti?

STRING [X]

ORGANISASJONSMEDLEMSKAP

MedlFaglig

Er du medlem av noen faglig organisasjon eller organisasjon for arbeidsgivere eller annen yrkessammenslutning?

JA/NEI

MedPol

Er du medlem av politisk parti? Regn også med partipolitisk ungdomslag eller kvinneorganisasjon.

JA/NEI

INNTEKT

EgenInn

Hvor stor var din egen brutto inntekt i 2003? Med brutto inntekt menes inntekt før fradrag og skatt er trukket fra. Rund av til nærmeste 1000 kr. HAR IO PROBLEMER MED Å SVARE, BE OM SVAR I NÆRMESTE 10 000 KR. HVIS INGEN INNTEKT, MARKER MED 0.

:0..x

HusInn

Hva vil du anslå husholdningens samlede brutto inntekt til i 2003? Rund av til nærmeste 1000 kr. HAR IO PROBLEMER MED Å SVARE, BE OM SVAR I NÆRMESTE 10 000 KR. HVIS INGEN INNTEKT, MARKER MED 0.

:0..x

De sist utgitte publikasjonene i serien Notater

- 2003/91 J. Larsson og K. Telle: Dokumentasjon av DEED. En database over bedriftspesifikke miljødata og økonomiske data for forurensende norske industribedrifter. 16s.
- 2003/92 J.I. Hamre: Undersøkelsen om legemeldt sykefravær. Dokumentasjon av utvalgsplan, trekking og rullering for 2003. 37s.
- 2004/1 A.G. Pedersen: Sammenligning av manuell og auomatisert metode ved koding av dødsårsak. 22s.
- 2004/2 T.M. Köber: Registerbasert sysselsettingsstatistikk for helse og sosialhjelp. 42s.
- 2004/3 T. Dypbukt: Tilpasningseffekter av utbytteskatten i 2000/2001. 38s.
- 2004/4 A.H. Foss: Kvaliteten i arbeidsmarkedsdelen i Folke- og boligtellingsen 2001. 42s.
- 2004/5 L.C. Zhang: Domene-estimering i lønnsstatistikk. 14s.
- 2004/6 J. Kjølvik: Del I: Kommunenes utgifter til primærlegetjenesten 2002. Del II: Organisering av legevaktjenesten. 52s.
- 2004/7 K. Olsen: Forsystem for ikke-finansielle foretak i nasjonalregnskapet, dokumentasjon av teknisk drift. 29s.
- 2004/8 K. Olsen: Database for de institusjonelle sektorene i nasjonalregnskapet, dokumentasjon av teknisk drift. 24s.
- 2004/9 K. Olsen: Forsystem for finansielle foretak i nasjonalregnskapet, dokumentasjon av teknisk drift. 30s.
- 2004/10 T. Bye, P.R. Johansen og K.G. Salvanes: Evaluering av Arbeidstilbudsforskningen i SSBs forskningsavdeling. 119s.
- 2004/11 A. M. Auno, B. Gabrielsen, T. Hagen, T. Kvalø og K. Vetvik: ILO-Arbeidskraftregnskap. Delprosjekt arbeidstid. 44 s.
- 2004/12 K. Lorenzen: Dokumentasjon av registrering av selvstendige i 2000 - kriterier for opplasting og oppfølging etter opplasting. 41s.
- 2004/13 S. Flåte, B.O. Lagerstrøm og E. Wedde: Barns levekår i lavinntektsfamilier. Dokumentasjonsrapport. 68s.
- 2004/14 D.Q. Pham: Korrigering for helligdager for ukeverk i AKU. 27s.
- 2004/15 T.M. Normann: Omnibusundersøkelsen november/ desember 2003. Dokumentasjonsrapport. 49s.
- 2004/16 A. Sundvoll og L. Taule: Utviklingsprosjekt for kirkelig tjenestestatistikk. Dokumentasjonsrapport. 51s.
- 2004/17 S. Flåte: Undersøkelse om trygghet i hverdagen. Dokumentasjonsrapport. 46s.
- 2004/18 H.C.Hougen og C. Wiecek: Undersøkelse om levekår og psykisk helse blant innsatte i norske fengsler. Dokumentasjonsrapport. 94s.
- 2004/19 E.Eng Eibak: Forventningsindikator - konsumprisene. November 2003-mai 2004. 23s.
- 2004/20 V.V. Holst Bloch, E. Engelién og M. Steinnes. Arealklassifisering i tettsteder. En uttesting av nasjonal arealdekkeklassifisering i deler av Fredrikstad tettsted. 55s.
- 2004/21 A. Holmøy og E.Wedde: Undersøkelse om arbeid, livsstil og helse 2003. Dokumentasjonsrapport. 38s.
- 2004/22 H.C. Hougen og M.A. Gløboden: Samordnet levekårsundersøkelse 2002-tverrsnittundersøkelsen. Dokumentasjonsrapport. 110s.
- 2004/23 H. Utne: Håndbok for Folke- og boligtellingsen 2001. 63s.