

Tor Morten Normann

**Omnibusundersøkelsen
november/desember 2003**

Dokumentasjonsrapport

Forord

Denne dokumentasjonsrapporten gir en oversikt over gjennomføringen av Statistisk sentralbyrås omnibus i november/desember 2003.

Ved Seksjon for intervjuundersøkelser i Statistisk sentralbyrå har Tor Morten Normann og Aina Holmøy hatt ansvaret for gjennomføringen av undersøkelsen. Thore Nafstad-Bakke har trukket utvalget, Anne Brynildsen og Berit Svanøe-Hafstad har vært ansvarlig for programmering av spørreskjema og tilrettelegging av data, og Kari Grøholt har vært intervjuerkontakt.

Innhold:

1	Bakgrunn og formål	4
2	Utvalg og delutvalg	5
3	Datainnsamling	5
4	Frafall	6
5	Utvalgsskjevhet	8
6	Utvalgsvarians.....	9
7	PC-assistert intervjuing, innsamlingsfeil og bearbeidingsfeil.....	10

Tabeller og figurer:

Tabell 1: Oppdragsgivere og tema	4
Tabell 2: Nøkkeltall for undersøkelsen	4
Figur 1: Oversikt over svarinngangen	6
Figur 2: Antall intervju per uke	6
Tabell 3: Svarprosent og frafallsårsaker etter kjønn, alder og landsdel for hele utvalget. Prosent av bruttoutvalg	7
Tabell 4: Bruttoutvalg, frafall, nettoutvalg og forskjell mellom netto- og bruttoutvalg fordelt på kjønn, alder og landsdel for hele utvalget. Prosent.....	9
Tabell 5: Forventet standardavvik for observerte prosentandeler ved ulike utvalgsstørrelser.	10

Vedlegg:

- Informasjonsbrev
- Brosjyre
- Førings skjema for reiser og ferier
- Instruks til intervjuerne
- Spørreskjema
- De sist utgitte publikasjonene i serien Notater

1 Bakgrunn og formål

Statistisk sentralbyrås omnibusundersøkelser er satt sammen av spørsmål om mange ulike tema på vegne av flere oppdragsgivere. Undersøkelsene består av et fast sett med bakgrunnsvariabler i tillegg til de spørsmålene som oppdragsgiverne betaler for. Noen av disse er også nesten å betrakte som faste siden de stilles hvert kvartal. Dette gjelder spørsmålene om røyking (på oppdrag fra Sosial- og helsedirektoratet) og reiser siste tre måneder (på oppdrag fra Seksjon for samferdsels- og reiselivsstatistikk, SSB).

Omnibusundersøkelsen i november/desember (Omnibus nr. 4) 2003 var den fjerde og siste av omnibusundersøkelsene i 2003.

Tabell 1: Oppdragsgivere og tema

Oppdragsgiver	Kontaktperson	Tema
Sosial- og helsedirektoratet, avdeling tobakk	Rita Lindbak	Røykevaner
Odontologisk fakultet, Universitetet i Bergen	Anne Nordrehaug Åstrøm	Tenner og tannhelse
SSB - Seksjon for samferdsels- og reiselivsstatistikk	Tom Granseth og Anne Mari Auno	Reiser siste tre måneder
SSB - Seksjon for samferdsels- og reiselivsstatistikk	Tom Granseth og Anne Mari Auno	Ferier siste tolv måneder
SSB - seksjon for demografi og levekårsforskning	Turid Noack	Samboerstatistikk

Tabell 2: Nøkkeltall for undersøkelsen

Nøkkeltall	Antall	Prosent
Utvalg (personer trukket ut for intervju)	2 000	
Avgang (døde, personer bosatt i utlandet)	21	
Bruttoutvalg	1 879	100,0
Frafall	670	33,9
Nettutvalg (personer oppnådd intervju med)	1 309	66,1
Innsamlingsmetode: Telefonintervju		
Intervjutid: ca. 30 minutter		
Feltperiode: 3. november - 8. desember 2003		

2 Utvalg og delutvalg

Til utvalget ble det trukket 2 000 personer fra BEBAS¹ som pr. 31.12.2003 var i alderen 16-79 år. Utvalget ble trukket i henhold til utvalgsplanen.² I utvalgsplanen er hele landet inndelt i et sett av utvalgsområder, som igjen er gruppert i 109 strata. Utvalgsområdene er kommuner eller grupper av kommuner. Kommuner med lavt innbyggertall er slått sammen med andre kommuner, slik at alle utvalgsområder har minst 7 prosent av samlet innbyggertall i det stratumet området tilhører. I en del tilfeller er mindre omegnskommuner til folkerike kommuner slått sammen med den store kommunen til ett område. Alle kommuner med mer enn 30 000 innbyggere og en del kommuner med mellom 25 000 og 30 000 innbyggere er tatt ut som egne strata. De andre utvalgsområdene er stratifisert innen hvert fylke etter næringsstruktur, bosettingstetthet, sentralitet, pendlings- og handelsmønstre, mediadekning og kommunikasjoner. I første trinn trekkes et utvalgsområde fra hvert stratum. Utvalgsområder som utgjør egne strata er trukket ut med 100 prosent sannsynlighet. De resterende er trukket ut med en sannsynlighet proporsjonal med innbyggertallet i utvalgsområdet. I andre trinn er utvalget av personer trukket tilfeldig fra de 109 utvalgsområdene. Trekkingen på andre trinn foregår slik at utvalget er selvveiene når begge trinn ses under ett.

3 Datainnsamling

Denne undersøkelsen ble gjennomført ved hjelp av PC-assistert telefonintervju. Det var likevel tillatt å gjennomføre intervjuet ved å besøke respondenten dersom det var nødvendig for å unngå frafall. Det ble vurdert som nødvendig i relativt få tilfeller, og bare 1,5 prosent av intervjuene ble gjennomført ved besøk. Intervjuene ble foretatt i perioden 3. november til 8. desember 2003. Ut fra figur 1 kan vi se hvordan svarprosenten utviklet seg i løpet av feltperioden. Den stiplede linjen viser netto svarprosent, som er andelen intervju av de respondentene som er ferdigbehandlet til en hver tid. Den hele linjen viser brutto svarprosent, altså andelen intervju av det totale bruttoutvalget. Den stiplede linjen viser at svarprosenten lå over 70 prosent gjennom store deler av feltperioden. Mot slutten falt den imidlertid under 70 prosent, og endte til slutt på 66,1 prosent. Den hele linjen viser at vi passerte en brutto svarprosent på 50 ved utgangen av den tredje uken med intervjuing. Bildet utdypes noe av figur 2, som viser antall gjennomførte intervju per uke. Den viser at vi ikke kom så godt i gang, med bare 309 intervju den første uken. Den viser også at det ble gjennomført relativt få intervju i den fjerde og den femte uken. Intervjuingen skulle egentlig avsluttes etter den femte uken, men vi valgte å gjennomføre intervjuing også på mandagen i den påfølgende uken. Vi fikk da 18 intervju. Etter endt intervjuing endte vi som nevnt på 66,1 prosent svar. Dette er lavere enn målet for omnibusundersøkelsen, som er 70 prosent. Sammenlignet med tilsvarende undersøkelse i 2002 er det også hele 6,7 prosentpoeng lavere³. Det er naturlig at svarprosenten faller litt mot slutten av feltperiodene siden man da registrerer alle man ikke har kommet i kontakt med som frafall.

¹ BEBAS er den sentrale demografi-/befolkningsdatabasen i SSB. Den oppdateres flere ganger i måneden med opplysninger fra Det sentrale folkeregisteret.

² Utvalgsplanen er nærmere beskrevet i Hoel, T., Lie, J-A., og Opdahl, S. (1995): *Revisjon av SSBs utvalgsplan*. Statistisk sentralbyrå. Dokumentasjonsrapport.

³ Se Notater 2003/09

Figur 1: Oversikt over svarinngangen

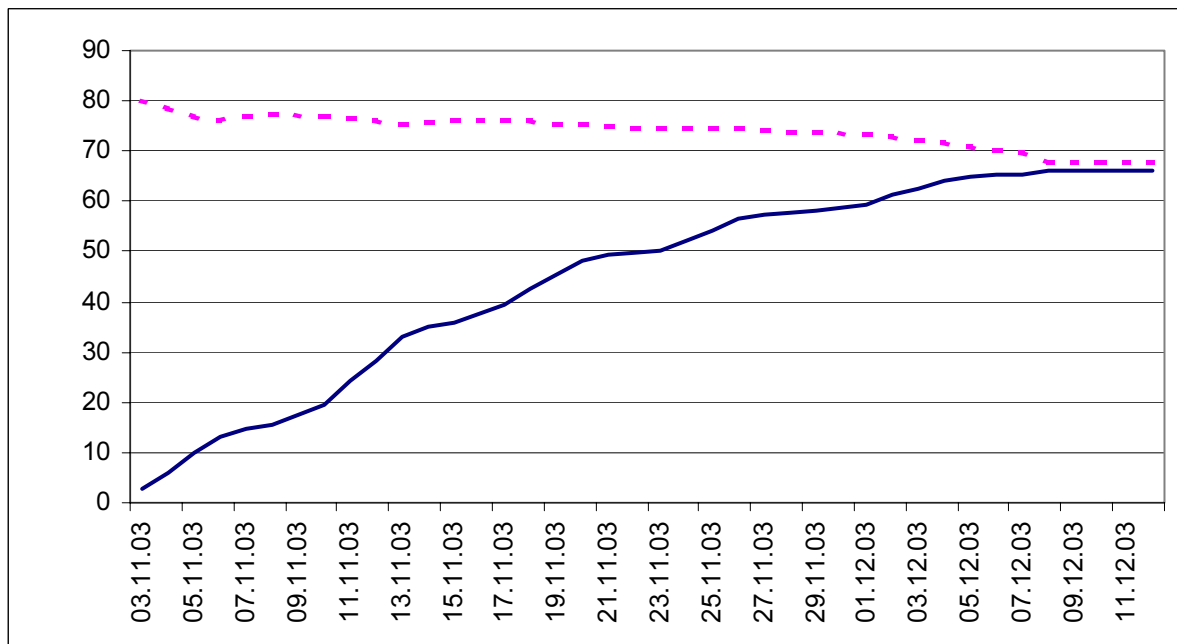

Figur 2: Antall intervju per uke

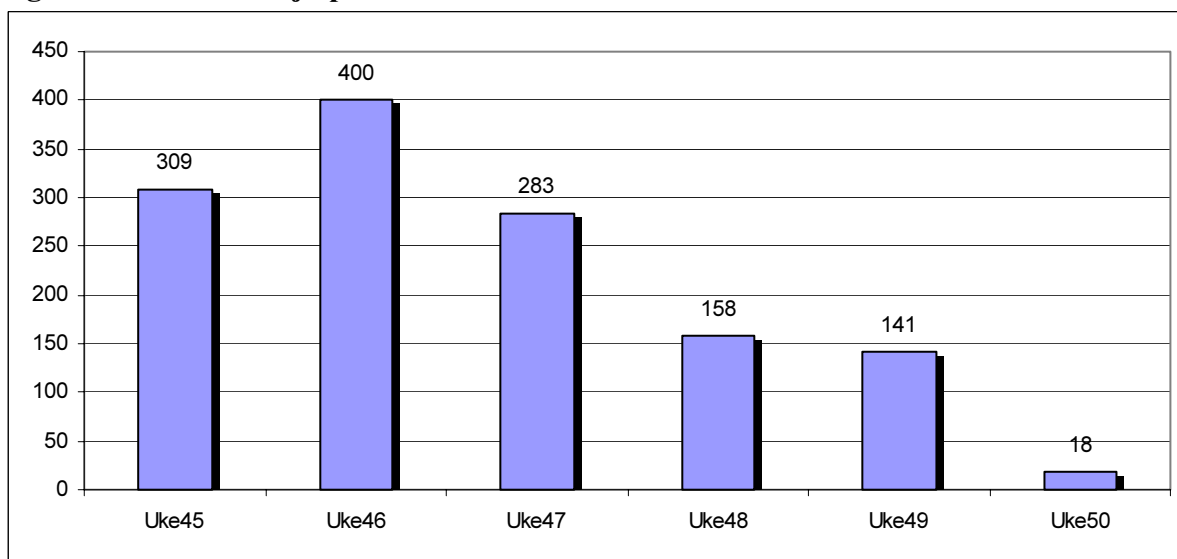

4 Frafall

Vi kan aldri forvente å få svar fra alle som er trukket ut til å delta i en frivillig undersøkelse. For det første var 21 av de 2 000 personene som ble trukket ut til å delta i Omnibus 4 enten døde eller bosatt i utlandet. Disse regner vi ikke med i bruttoutvalget siden de ikke er med i populasjonen som undersøkelsen skal dekke. Dette er det vi kaller avganger i undersøkelsen.

I tillegg var det også en del som av ulike grunner ikke deltok i undersøkelsen. Dette kaller vi frafall i undersøkelsen. Vi deler inn frafallet etter fire forskjellige årsaker. Den første er at noen av ulike grunner ikke ønsker å delta. Den andre årsaken er at noen er forhindret fra å delta. Den tredje er de tilfellene der vi ikke lykkes med å komme i kontakt med

vedkommende i løpet av feltperioden, og det grupperer vi under frafallsårsaken "ikke truffet". Til sist har vi en restkategori med "andre årsaker". Totalt besto frafallet i denne undersøkelsen av 670 personer, eller 33,9 prosent av bruttoutvalget.

Tabell 3 viser hvordan bruttoutvalget fordeler seg prosentvis på intervju og ulike frafallsårsaker etter kjønn, alder og landsdel. Det fremgår av tabellen at den viktigste årsaken til frafall i denne undersøkelsen var at en del av de vi kontaktet ikke ønsket å delta. Disse utgjør 19,8 prosent av bruttoutvalget, som igjen utgjør 58,5 prosent av frafallet. 6,9 prosent av bruttoutvalget gikk til frafall på grunn av at vi ikke lyktes i å komme i kontakt med respondenten i løpet av feltperioden. Dette utgjør 20,3 prosent av frafallet. 4,0 prosent av personene i bruttoutvalget var forhindret fra å delta, mens 3,1 prosent gikk til frafall av andre grunner. Dette utgjør til sammen 21,2 prosent av frafallet.

Tabell 3: Svarprosent og frafallsårsaker etter kjønn, alder og landsdel for hele utvalget. Prosent av bruttoutvalg

	I alt	Intervju	Ønsker ikke å delta	Forhindret	Ikke truffet	Annet frafall	Antall personer
I alt	100,0	66,1	19,8	4,0	6,9	3,1	1979
Kjønn							
Mann	100,0	67,1	18,3	3,6	7,7	3,4	985
Kvinne	100,0	65,2	21,3	4,5	6,0	2,9	994
Alder							
Under 25 år	100,0	68,1	16,4	2,0	10,5	3,0	304
25-44 år	100,0	63,2	19,9	1,9	10,2	4,7	782
45-66 år	100,0	70,3	20,6	3,7	3,1	2,3	646
67 år og over	100,0	62,3	21,5	14,2	1,6	0,4	247
Landsdel							
Akershus og Oslo	100,0	62,9	19,9	4,3	10,6	2,4	463
Hedmark og Oppland	100,0	62,3	29,0	4,3	2,5	1,9	162
Østlandet ellers	100,0	64,7	20,3	4,0	7,2	3,7	374
Agder og Rogaland	100,0	71,3	16,7	4,4	4,7	2,9	275
Vestlandet	100,0	66,5	20,9	4,4	6,8	1,5	340
Trøndelag	100,0	66,7	17,3	5,1	5,8	5,1	156
Nord-Norge	100,0	71,3	15,8	1,4	5,3	6,2	209

I tabellen kan vi også legge merke til at svarprosenten blant menn er 1,9 prosentpoeng høyere enn blant kvinner. Dette er det motsatte av hva som er vanlig for intervjuundersøkelser. I hovedsak skyldes det at en høyere andel kvinner enn menn ikke ønsket å delta. Tendensen til at kvinner i høyere grad ikke ønsker å delta finner vi også i de tre foregående Omnibusundersøkelsene i 2003. I disse har imidlertid en høyere andel av "ikke truffet" blant menn ført til at svarprosenten likevel har vært høyere blant kvinner enn blant menn.⁴ Når det gjelder alder ser vi at svarprosenten er lavest blant de som er 67 år og over. Dette er også et trekk vi kjenner fra tidligere omnibusundersøkelser. I all hovedsak skyldes dette at en stor andel av personene i denne gruppen ikke ønsket å delta i undersøkelsen, men også at denne gruppen har en relativt høy andel av personer som var forhindret fra å delta. Også i gruppen 25-44 år er svarprosenten lav. Dette skyldes en kombinasjon av en relativt høy andel som ikke ønsket å delta og at det var mange personer vi ikke kom i kontakt med i denne gruppen.

⁴ Se Notater 2003/85, Notater 2003/41 og Notater 2003/68

Generelt er det vanskeligst å komme i kontakt med personer under 45 år, mens tilbøyeligheten til å ikke ønske å delta øker med alder. Det er også visse forskjeller mellom landsdelene når det gjelder svarprosent og frafall. Hedmark og Oppland samt Akershus og Oslo har de laveste svarprosentene, 62,3 og 62,9 prosent. I Hedmark og Oppland legger vi merke til at dette skyldes at det var en høy andel som ikke ønsket å delta i undersøkelsen, mens Akershus og Oslo skiller seg ut med den klart høyeste andelen "Ikke truffet". For Akershus og Oslo er dette et gjennomgående problem i omnibusundersøkelsene. De høyeste svarprosentene finner vi i Agder og Rogaland og i Nord-Norge hvor 71,3 prosent av bruttoutvalget lot seg intervju.

5 Utvalgsskjevhet

Frafall kan føre til utvalgsskjevhet dersom fordelingen av et bestemt kjennemerke er annerledes blant dem som svarte (nettoutvalget) enn blant alle dem som er trukket ut til undersøkelsen (bruttoutvalget). Utvalgsskjevhet i forhold til ett kjennemerke medfører ikke nødvendigvis at nettoutvalget er skjevt i forhold til andre kjennemerker. På den annen side gir godt samsvar mellom fordelingene i netto- og bruttoutvalget for ett eller flere kjennemerker ingen garanti for at utvalget ikke er skjevt med hensyn til andre kjennemerker. Det er spesielt vanskelig å oppdage dette dersom vi ikke kjenner den faktiske fordelingen av kjennemerket i bruttoutvalget. Akkurat dette er ofte tilfellet i undersøkelser som måler meninger og holdninger, som enkelte av spørsmålene i omnibusundersøkelsen.

Vi kan også snakke om utvalgsskjevhet når fordelingen av et bestemt kjennemerke er annerledes i bruttoutvalget enn i populasjonen som undersøkelsen skal si noe om. Slik utvalgsskjevhet kan oppstå i utvalgstrekkningen, hvor tilfeldigheter kan føre til at fordelingen av enkelte kjennemerker i utvalget ikke er helt lik fordelingen i populasjonen (utvalgsvarians). I denne undersøkelsen har vi fulgt normale rutiner for tilfeldig trekking av utvalg, og har ingen indikasjoner på at det har oppstått betydelig utvalgsvarians.

I vurderingen av utvalgsskjevhet bør en knytte større oppmerksomhet til avvikene mellom nettoutvalget og bruttoutvalget enn mellom bruttoutvalget og populasjonen. Avvikene mellom bruttoutvalget og populasjonen skyldes tilfeldig utvalgsvarians, og en kan forvente at de personene som trekkes ut i hver befolkningsgruppe ikke skiller seg systematisk fra de som ikke trekkes ut. Dersom en ønsker å presentere data for et tverrsnitt av det norske folk, vil grupper som er underrepresentert i bruttoutvalget veie for lite i de samlede resultatene. Innenfor hver gruppe vil personene som er trukket ut være representative for sin gruppe. Slike skjevheter er erfaringsmessig små, og vi vil derfor ikke gå nærmere inn på dette.

Når det gjelder sammenlikninger mellom nettoutvalget og bruttoutvalget er det alltid en risiko for at de personene i en befolkningsgruppe som faktisk har deltatt (nettoutvalget), skiller seg systematisk fra de personene som ikke har deltatt (frafallet). Hvis temaet en studerer (den avhengige variabelen) har en særlig sterk sammenheng med kjennetegn som er skjevt fordelt i utvalget, kan en vurdere å vekte datamaterialet for å minske effekten av skjevhetene. For at dette skal ha noen hensikt, bør imidlertid skjevhetene være betydelige. I de fleste tilfeller vil skjevhetene imidlertid være for små til at vektning har noen hensikt.

Vurderingen av skjevheter i Omnibus 4 tar utgangspunkt i tabell 4. Den tar for seg kjennemerkene kjønn, alder og landsdel, og ser på fordelingen i bruttoutvalget, nettoutvalget

og blant frafallet. Vi har tidligere tatt opp variasjoner i svarprosent i de ulike gruppene, og disse variasjonene vil naturligvis gjenspeiles også i denne tabellen. For variablene kjønn ser vi at det ikke er store avvik mellom bruttoutvalg og nettoutvalg selv om det var en viss forskjell i svarprosent. Ser vi på alder kan vi slå fast at variasjonene i svarprosent har ført til større avvik mellom bruttoutvalg og nettoutvalg for til denne variabelen. Gruppen 25-44 år er underrepresentert i nettoutvalget, mens gruppen 45-66 år er overrepresentert. Ser vi på kjennemerket landsdel er det Akershus og Oslo og Agder og Rogaland som skiller seg ut med henholdsvis underrepresentasjon (1,2 prosentpoeng) og overrepresentasjon (1,1 prosentpoeng) Totalt sett må vi imidlertid kunne si at det er små avvik mellom brutto- og nettoutvalg i denne undersøkelsen når vi ser på kjennemerkene kjønn og landsdel. For kjennemerket alder er avviket noe større, og selv om det ikke er gjort beregninger for å teste det, kan man vurdere å vekte for dette dersom man analyserer variabler som korrelerer sterkt med alder.

Tabell 4: Bruttoutvalg, frafall, nettoutvalg og forskjell mellom netto- og bruttoutvalg fordelt på kjønn, alder og landsdel for hele utvalget. Prosent

	Bruttoutvalg	Nettoutvalg	Frafall	Netto-Brutto
Totalt	100,0	100,0	100,0	
Kjønn				
Mann	49,8	50,5	48,4	0,7
Kvinne	50,2	49,5	51,6	-0,7
Alder				
Under 25 år	15,4	15,8	14,5	0,5
25-44 år	39,5	37,7	43,0	-1,8
45-66 år	32,6	34,7	28,7	2,0
67 år og over	12,5	11,8	13,9	-0,7
Landsdel				
Akershus og Oslo	23,4	22,2	25,7	-1,2
Hedmark og Oppland	8,2	7,7	9,1	-0,5
Østlandet ellers	18,9	18,5	19,7	-0,4
Agder og Rogaland	13,9	15,0	11,8	1,1
Vestlandet	17,2	17,3	17,0	0,1
Trøndelag	7,9	7,9	7,8	0,1
Nord-Norge	10,6	11,4	9,0	0,8
Antall personer	1 979	1 309	670	

6 Utvalgsvarians

Resultater som bygger på opplysninger om et utvalg av den befolkningen den enkelte undersøkelse dekker, vil alltid ha en viss usikkerhet knyttet til seg. Denne usikkerheten kalles utvalgsvarians. Når utvalget blir trukket etter reglene for tilfeldig utvalg, er det mulig å beregne hvor stor utvalgsvariansen kan ventes å bli.

Et hyppig brukt mål på usikkerheten i resultatet for et kjennemerke, er standardavviket til den observerte verdien av dette kjennemerket. Størrelsen på dette standardavviket avhenger av tallet på observasjoner i utvalget, måten utvalget er trukket på og av fordelingen til det aktuelle kjennemerket i befolkningen. Fordelingen i befolkningen kjenner vi ikke, men det er mulig å anslå standardavviket i utvalgsfordelingen ved hjelp av observasjonene i utvalget.

Det er ikke foretatt egne beregninger av slike anslag for denne undersøkelsen. Tabell 5 viser likevel størrelsen på standardavviket for observerte prosentandeler ved ulike utvalgsstørrelser for et utvalg som er trukket etter SSBs utvalgsplan. Av tabellen går det fram at usikkerheten øker når antall observasjoner minker og når prosenttallet nærmer seg 50.

Tabell 5: Forventet standardavvik for observerte prosentandeler ved ulike utvalgsstørrelser.

Antall observasjoner	5/95	10/90	15/85	20/80	25/75	30/70	35/65	40/60	50/50
25	5,4	7,5	8,9	10,0	10,8	11,5	11,9	12,2	12,5
50	3,8	5,2	6,2	7,0	7,6	8,0	8,3	8,6	8,7
100	2,7	3,7	4,4	4,9	5,3	5,6	5,9	6,0	6,2
200	1,9	2,6	3,1	3,5	3,8	4,0	4,1	4,3	4,3
300	1,5	2,1	2,5	2,8	3,1	3,2	3,4	3,5	3,5
500	1,2	1,6	2,0	2,2	2,4	2,5	2,6	2,7	2,7
1000	0,8	1,2	1,4	1,5	1,7	1,8	1,8	1,9	1,9
1200	0,8	1,1	1,3	1,4	1,5	1,6	1,7	1,7	1,8
1400	0,9	1,2	1,4	1,6	1,7	1,8	1,9	2,0	2,0

Ved hjelp av standardavviket er det mulig å beregne et intervall som med en bestemt sannsynlighet inneholder den sanne verdi av en beregnet størrelse (den verdien vi ville ha fått dersom vi hadde foretatt en totaltelling i stedet for en utvalgsundersøkelse). Slike intervaller kalles konfidensintervaller hvis de er konstruert på en bestemt måte: La M være den beregnede størrelsen og S være et anslag for standardavviket til M . Konfidensintervallet med grensene $(M-2S)$ og $(M+2S)$, vil med omtrent 95 prosent sannsynlighet inneholde den sanne verdien. Følgende eksempel illustrerer hvordan en kan bruke tabell 5 for å finne konfidensintervaller: Anslaget på standardavviket til et observert prosenttall på 70 er 1,0 når antall observasjoner er 1000. Konfidensintervallet for den sanne verdi får grensene $70 \pm 2 \times 1,8$. Det vil si at intervallet som strekker seg fra 66,4 til 73,6 prosent med 95 prosent sannsynlighet inneholder den tallstørrelsen en ville fått om hele befolkningen hadde vært med i undersøkelsen. Konfidensintervall kan konstrueres for ulike sikkerhetsnivå. Et konfidensintervall med grensene $(M+S)$ og $(M-S)$ vil med 68 prosent sannsynlighet inneholde populasjonens sanne verdi. Et konfidensintervall med grensene $(M+2,6S)$ og $(M-2,6S)$ vil med 99 prosent sannsynlighet inneholde populasjonens sanne verdi.

Ofte er det ønskelig å sammenlikne prosenttall for flere grupper. Når to usikre tall sammenliknes, vil usikkerheten på forskjellen mellom dem vanligvis bli større enn usikkerheten knyttet til hvert enkelt tall. Standardavviket til forskjeller mellom to prosenttall er lik kvadratroten av summen av kvadratene av standardavvikene til enkelttallene. Når en har anslag for standardavviket til slike forskjeller, kan en konstruere konfidensintervall for den sanne verdi på samme måte som beskrevet ovenfor.

7 PC-assistert intervjuing, innsamlingsfeil og bearbeidingsfeil

I enhver undersøkelse, både i totaltellinger og utvalgsundersøkelser, vil det forekomme svar som er feil. Feilene kan oppstå både i forbindelse med innsamlingen og under bearbeidningen.

Datainnsamlingen i denne undersøkelsen foregikk ved hjelp av PC. CAI-baserte undersøkelser (computer assisted interviewing) foregår på den måten at intervjuerne benytter PC under intervjuet, leser opp spørsmålene fra dataskjermen og registrerer svarene direkte.

En viktig fordel med denne innsamlingsmetoden er at alle hopp i spørreskjemaet programmeres på forhånd, og vi kan dermed redusere faren for at intervjuerne stiller feil spørsmål til feil personer. Samtidig ligger det farer i det at hoppene programmeres på forhånd. Eventuelle feil i programmeringen blir gjennomgående, og kan føre til at spørsmål blir verdiløse. Som det fremgår av det vedlagte skjemaet, er det en god del hopp i skjemaet til Omnibus 4, men vi har ingen indikasjoner på at disse ikke har fungert etter hensikten.

PC-assistert intervjuing gir også muligheter for å tilpasse ordlyden i spørsmålene avhengig av intervjupersonenes situasjon eller svar på tidligere spørsmål. Typisk bruk av slike tilpasninger er at det riktige ordet blir stående i spørsmålsformuleringene i stedet for at spørsmålene inneholder skråstreker (han/hun, du/dere, er/var, ektefelle/samboer). Dette gir intervjusituasjonen et mer personlig preg.

Endelig gir PC-assistert intervjuing mulighet for direkte kontroll av svarkonsistens mellom ulike spørsmål. For hvert spørsmål er det lagt inn grenser for gyldige verdier. I tillegg er det bygget inn et omfattende feilmeldingssystem dersom intervjueren taster inn et svar som er inkonsistent i forhold til tidligere svar. Slike svarkontroller er lagt inn på to nivå. En del feilmeldinger er absolutte, og kan ikke overstyres. Dette kan brukes f.eks. ved aldersgrenser. Andre ganger legges det inn advarsler som intervjuerne kan velge å se bort fra.

Alle disse sidene ved PC-assistert intervjuing fører til økt datakvalitet. Innsamlingsfeil som skyldes intervjuerens feilregistreringer blir langt mindre enn ved bruk av papirskjema. Vi unngår registrering av ugyldige verdier og vi oppnår et redusert frafall på enkeltspørsmål ved at mulighetene for hoppfeil reduseres.

Innsamlingsfeil kan også skyldes galt svar fra intervjupersonen. En årsak til det kan være vansker med å huske forhold tilbake i tiden. Det kan også skyldes at spørsmål blir misforstått. Når det blir spurt om forhold som folk erfaringsmessig finner kompliserte, må en regne med å få en del feilaktige svar. I Omnibus 4 er det blant annet en del spørsmål om kostnader ved reiser og spørsmål som knytter seg til ferier opp til 12 måneder tilbake i tid. I slike spørsmål må vi anta at det kan være vanskelig for respondentene å huske nøyaktig.

Innsamlingsfeil kan også oppstå fordi visse spørsmål av enkelte oppfattes som ømtålige. Intervjupersonene kan i slike tilfeller bevisst gi feilaktige svar. Vi har ingen indikasjoner på at noen av spørsmålene i Omnibus 4 ble oppfattet som spesielt ømtålige. Spørsmål om arbeid og stemmegivning kan imidlertid oppfattes som sensitiv informasjon av enkelte, og slike spørsmål er en del av de faste bakgrunnsvariablene i Omnibus. De vurderinger som ligger til grunn for svaret kan også bli påvirket av hva intervjupersonen oppfatter som sosialt akseptabelt.

Bearbeidingsfeil er avvik mellom den verdien som registreres inn og den verdien som til slutt rapporteres ut. Slike feil kan oppstå for eksempel under avledninger (omkodinger). Vi har kontrollert dataene fra denne undersøkelsen uten at vi har oppdaget feil som kan ha betydning for resultatene.

Når en har rettet opp feil så langt det er mulig, er erfaringen at de statistiske resultatene i de fleste tilfeller påvirkes forholdsvis lite av både innsamlingsfeil og bearbeidingsfeil. Virkningen av feil kan likevel være av betydning i noen tilfeller, og det er klart at ikke alle feil oppdages. Dette er imidlertid en usikkerhet vi må leve med.

Oslo, oktober/november 2003
Saksbehandler: Tor Morten Normann (Tlf.: 800 83 028)
Seksjon for intervjuundersøkelser

B

Statistisk sentralbyrås omnibusundersøkelse - november/desember 2003

I løpet av de nærmeste ukene vil en intervjuer fra Statistisk sentralbyrå ta kontakt med deg for å be om et intervju. Bakgrunnen er at du er en av 2000 personer som er trukket ut til å delta i Statistisk sentralbyrås omnibusundersøkelse. Dette er en intervjuundersøkelse som er satt sammen av mange forskjellige tema på vegne av flere oppdragsgivere. Formålet med undersøkelsen er å utarbeide statistikk som beskriver ulike sider ved det norske samfunnet. Resultatene skal brukes i informasjonsarbeid, forskning og samfunnsplanlegging. De viktigste temaene denne gangen er ferier og andre reiser, tannhelse, arbeidsforhold og valg.

Trekkingen er foretatt tilfeldig fra Folkeregisteret, og er gjort slik at personene i utvalget skal gi et bilde av den voksne befolkningen i Norge. Det er frivillig å delta, og du kan når som helst trekke deg fra undersøkelsen og kreve opplysningene slettet, men vi håper at flest mulig vil være med slik at resultatene blir så riktige som mulig. **Vi kan ikke erstatte deg med en annen.**

Intervjuerne og alle andre som arbeider i Statistisk sentralbyrå har taushetsplikt.

Undersøkelsen gjennomføres etter lovpålagte regler og vi er underlagt kontroll både fra Datatilsynet og vårt eget personvernombud. For å gjøre intervjuet kortere, vil vi hente inn opplysninger om utdanning fra vårt utdanningsregister. Vi vil aldri offentliggjøre eller videreformidle opplysninger om hva den enkelte har svart. Innen ett år vil opplysningene bli anonymisert, slik at den enkelte ikke kan identifiseres. Intervjueren som ringer, kan fortelle deg hvordan du får bekreftet at vedkommende arbeider for Statistisk sentralbyrå.

Alle som deltar vil være med i trekningen av 5 gavekort på kr 1.000,-. Dersom du har noen spørsmål om undersøkelsen, kan du gjerne ringe grønt nummer 800 83 028, eller sende en e-post til tmn@ssb.no. Generelle spørsmål vedrørende personvern i Statistisk sentralbyrå kan rettes til vårt personvernombud på telefon 21 09 00 00, eller e-post personvernombud@ssb.no

Med vennlig hilsen



Svein Longva
adm. direktør



Ole Sandvik
seksjonssjef

Oslo, oktober/november 2003
Sakshandsamar: Tor Morten Normann (Tlf.: 800 83 028)
Seksjon for intervjuundersøkingar

N

Statistisk sentralbyrå si omnibusundersøking - november/desember 2003

I løpet av dei næraste vekene vil ein intervjuar frå Statistisk sentralbyrå ta kontakt med deg for å be om eit intervju. Bakgrunnen er at du er ein av 2000 personar som er trekte ut til å vere med i Statistisk sentralbyrå si omnibusundersøking. Dette er ei intervjuundersøking som er sett saman av mange ulike tema på vegne av fleire oppdragsgivarar. Føremålet med undersøkinga er å lage statistikk som skildrar ulike sider ved det norske samfunnet. Resultata skal nyttast i informasjonsarbeid, forskning og samfunnsplanlegging. Dei viktigaste emna denne gongen er ferier og andre reiser, tannhelse, arbeidstilhøve og val.

Trekkinga er føreteke tilfeldig frå Folkeregisteret, og er gjort slik at personane i utvalet skal gi eit bilete av dei vaksne i Noreg. Du står fritt om du vil vere med, og du kan når som helst trekkje deg frå undersøkinga og krevje opplysningane sletta, men vi vonar at flest mogleg blir med slik at resultata blir så rette som råd er. **Vi kan ikkje erstatte deg med ein annan.**

Intervjuarane og alle andre som arbeider i Statistisk sentralbyrå har teieplikt.

Undersøkinga vert gjennomført etter lovpålagte reglar, og vi er underlagt kontroll frå både Datatilsynet og vårt eige personvernombod. For å gjere intervjuet kortare, vil vi hente inn opplysningar om utdanning frå vårt utdanningsregister. Vi vil aldri offentleggjere eller vidareformidle opplysningar om kva den enkelte har svart. Innan eitt år vert opplysningane anonymiserte, slik at den enkelte ikkje kan identifiserast. Intervjuaren som ringjer, kan fortelje deg korleis du får stadfesta at vedkomande arbeider for Statistisk sentralbyrå.

Alle som er med vil vere med i trekkinga av 5 gåvekort på kr. 1 000,-. Dersom du har spørsmål, kan du gjerne ringje grønt nummer 800 83 028, eller sende ein e-post til tmn@ssb.no. Generelle spørsmål vedrørande personvern i Statistisk sentralbyrå kan rettast til vårt personvernombod på telefon 21 09 00 00, eller e-post personvernombud@ssb.no

Med venleg helsing



Svein Longva
adm. direktør



Ole Sandvik
seksjonssjef

Oslo, oktober/november 2003
Saksbehandler: Tor Morten Normann (Tlf.: 800 83 028)
Seksjon for intervjuundersøkelser

BF

Statistisk sentralbyrås omnibusundersøkelse - november/desember 2003

Statistisk sentralbyrå gjennomfører noen ganger i året intervjuundersøkelser som er satt sammen av mange forskjellige tema på vegne av flere oppdragsgivere. Dette kalles omnibusundersøkelser. Formålet med undersøkelsene er å utarbeide statistikk som beskriver ulike sider ved det norske samfunnet. Resultatene skal brukes i informasjonsarbeid, forskning og samfunnsplanlegging. De viktigste temaene denne gangen er ferier og andre reiser, tannhelse, arbeidsforhold og valg.

Til undersøkelsen er det fra Folkeregisteret trukket et utvalg på 2000 personer fra hele landet i alderen 16-79 år. **Til informasjon har en datter eller sønn under 18 år i din husholdning kommet med i utvalget denne gangen. Hun/han får eget brev om undersøkelsen.** Det er frivillig å delta, og man kan når som helst trekke seg fra undersøkelsen og kreve opplysningene slettet, men vi håper flest mulig vil være med slik at resultatene blir så riktige som mulig. I løpet av de nærmeste ukene vil en av våre intervjuere ta kontakt for å be om et intervju.

Intervjuerne og alle andre som arbeider i Statistisk sentralbyrå har taushetsplikt.

Undersøkelsen gjennomføres etter lovbestemte regler og vi er underlagt kontroll både fra Datatilsynet og vårt eget personvernombud. For å gjøre intervjuet kortere, vil vi hente inn opplysninger om utdanning fra vårt utdanningsregister. Vi vil aldri offentliggjøre eller videreformidle opplysninger om hva den enkelte har svart. Innen ett år vil opplysningene bli anonymisert, slik at den enkelte ikke kan identifiseres. Intervjueren som ringer, kan fortelle hvordan dere skal gå fram dersom dere ønsker å få bekreftet at vedkommende arbeider for Statistisk sentralbyrå.

Dersom du/dere har spørsmål om undersøkelsen, eller ønsker å unnta din/deres datter eller sønn, kan dere ringe gratis på telefon 800 83 028, eller sende en e-post til tmn@ssb.no. Generelle spørsmål om personvern i Statistisk sentralbyrå kan rettes til vårt personvernombud på telefon 21 09 00 00, eller e-post personvernombud@ssb.no
Vi håper din datter/sønn vil delta.

Med vennlig hilsen



Svein Longva
adm. direktør



Ole Sandvik
seksjonssjef

Oslo, oktober/november 2003
Sakshandsamar: Tor Morten Normann (Tlf.: 800 83 028)
Seksjon for intervjuundersøkingar

NF

Statistisk sentralbyrå si omnibusundersøking - november/desember 2003

Statistisk sentralbyrå gjennomfører nokre gonger i året intervjuundersøkingar som er sette saman av mange ulike tema på vegne av fleire oppdragsgivarar. Dette blir kalla omnibusundersøkingar. Føremålet med undersøkingane er å lage statistikk som skildrar ulike sider ved det norske samfunnet. Resultata skal nyttast i informasjonsarbeid, forskning og samfunnsplanlegging. Dei viktigaste emna denne gongen er ferier og andre reiser, tannhelse, arbeidstilhøve og val.

Til undersøkinga er det frå Folkeregisteret trekt eit utval frå heile landet på 2000 personar i alderen 16-79 år. **Til informasjon har ei dotter eller ein son under 18 år i ditt hushald kome med i utvalet denne gongen. Ho/han får eige brev om undersøkinga.** Ein står fritt til å delta i undersøkinga, og ein kan når som helst trekkje seg frå undersøkinga og krevje opplysningane sletta, men vi vonar flest mogleg vil vere med slik at resultata blir så rette som råd er. I løpet av dei komande vekene vil ein av intervjuarane våre ta kontakt for å be om eit intervju.

Intervjuarane og alle andre som arbeider i Statistisk sentralbyrå har teieplikt.

Undersøkinga vert gjennomført etter lovbundne reglar og vi er underlagt kontroll frå både Datatilsynet og vårt eige personvernombod. For å gjere intervjuet kortare, vil vi hente inn opplysningar om utdanning frå utdanningsregisteret vårt. Vi vil aldri offentleggjere eller vidareformidle opplysningar om enkeltpersonar. Innan eitt år vert opplysningane anonymiserte, slik at den enkelte ikkje kan identifiserast. Intervjuaren som ringjer kan fortelje korleis de skal gå fram om de ønskjer å få stadfesta at vedkomande arbeider for Statistisk sentralbyrå.

Dersom de har spørsmål, eller ønskjer å frita dottera eller sonen din/dykkar, kan de gjerne ringje grønt nummer 800 83 028, eller sende ein e-post til tmn@ssb.no. Generelle spørsmål om personvern i Statistisk sentralbyrå kan rettast til vårt personvernombod på telefon 21 09 00 00, eller e-post personvernombod@ssb.no
Vi voner di dotter/din son vil delta.

Med venleg helsing



Svein Longva
adm. direktør



Ole Sandvik
seksjonssjef



Statistisk sentralbyrå

Statistisk sentralbyrå er Norges sentrale organ for utarbeiding og spredning av statistikk. Gjennom innsamling og formidling av statistikk og analyser, bidrar Statistisk sentralbyrå til at offentlig planlegging, samfunnsstyring og forskning er basert på et best mulig faktagrunnlag. Vi gjennomfører faste intervjuundersøkelser om levekår, forbruk, arbeidskraft og tidsbruk.

Seksjon for intervjuundersøkelser

Seksjon for intervjuundersøkelser er ansvarlig for gjennomføringen av Statistisk sentralbyrås intervjuundersøkelser. Vi gjennomfører også enkeltoppdrag for forvaltning, forskning, organisasjoner og bedrifter. Datainnsamlingen foregår ved hjelp av besøksintervju, telefonintervju eller skjema som sendes i posten.

Statistisk sentralbyrå
Seksjon for intervjuundersøkelser
Kongens gate 7
Postboks 8131 Dep.
0033 Oslo

<http://www.ssb.no>

Telefon: 21 09 46 67
Telefaks: 21 09 49 89



Statistisk sentralbyrå
Statistics Norway



Design: Siri Boquist

2003

Statistics Norway

Statistisk sentralbyrå

Bli med i
Statistisk sentralbyrås
omnibus-
undersøkelse



Hva er en omnibusundersøkelse?

En omnibusundersøkelse er et slags «spleiselag». Forskjellige samfunns-institusjoner går sammen om å betale for en intervju-undersøkelse som Statistisk sentralbyrå gjennomfører. De vanligste kundene er forsknings- og utredningsinstitutter, departementer og andre forvaltningsorganer. Statistisk sentralbyrå har også selv med spørsmål i undersøkelsene.

Statistisk sentralbyrå skal samle inn statistikk som samfunnet har bruk for. Derfor må den ha høy kvalitet og kunne fortelle noe om det samfunnet vil lever i. På grunnlag av dette vurderer vi hvilke spørsmål som passer og hvilke som ikke passer i omnibus-undersøkelsen. Statistisk sentralbyrå har ansvaret for at resultatene blir brukt på denne måten. Alle opplysninger vi samler inn blir behandlet etter lovbestemte regler, og det vil aldri bli kjent hva enkelt-personer har svart.

Hva skal undersøkelsen brukes til?

Omnibusundersøkelsene gjennomføres flere ganger i året. Flere av spørsmålene har blitt stilt i mange år. På den måten kan vi studere utviklingen over tid. Her er noen eksempler på resultater basert på tidligere omnibus-undersøkelser hentet fra Statistisk årbok 2002:

- I 2001 røykte 3 av 10 nordmenn daglig. I 1975 røykte 4 av 10 nordmenn daglig.
- Fra november 1999 til og med oktober 2000 var 75 prosent av nordmenn i alderen 16-79 på minst en ferietur med mer enn fire overnattinger. Bare 12 prosent var på påskeferie.
- 88 prosent var positive til utviklings-hjelp i 2001. Det er det samme som i 1999. I 1974 var 73 prosent positive.



Hvorfor ber vi akkurat deg om å være med?

Vi kan ikke intervju hele Norges befolkning, derfor har vi helt tilfeldig trukket ut 2000 personer fra hele Norge. Du er en av dem som ble trukket ut. Mange forskjellige personer fra alle deler av landet er med. På den måten gir utvalget et bilde av den voksne befolkningen i Norge, nesten et lite "mini-Norge". Det er bare de som er trukket ut som har anledning til å være med.

Vi kan ikke erstatte deg med en annen. Dersom vi skulle gjøre det, måtte vi finne fram til en person som er helt lik deg på alle områder.

Det er viktig at så mange som mulig er med. Vi vet av erfaring at folk som har det travelt eller som er skeptiske til hva statistikk kan brukes til, ofte sier at de ikke kan eller vil delta i undersøkelsene våre.

Det er frivillig å delta og vi respekterer selvsagt at noen sier nei. Men dersom mange av de som ikke synes de har tid faller fra, vil statistikken ikke beskrive travle menneskers dagligliv. Dersom de som har det vanskelig ikke blir med, vil statistikken gi et inntrykk av at forholdene er bedre enn de er i virkeligheten. Vi håper derfor at alle som har anledning, vil være med.

Alle som deltar er med i trekningen av 5 gavekort på kr 1 000,-.

Vi håper du vil svare - da teller du med!



Reiser og ferier

I Omnibusundersøkelsen er det spørsmål om reiser med minst en overnatting i tidsrommet 1. august - 31. oktober 2003 og om ferier med minst fire overnattinger i tidsrommet november 2002 til oktober 2003. Siden det kan være vanskelig å huske slikt på sparket, kan det være greit å fylle ut denne listen med reiser og ferier. Reiser til og fra arbeidsstedet skal ikke regnes med. Listen kan du ha liggende ved siden av telefonen, slik at du kan se på den under intervjuet. Du skal ikke sende inn denne listen

Reiser (minst en overnatting) i perioden 1. august - 31. oktober 2003						
Reise nr.	Startdato	Type reise	Antall overnattinger	Reisemål (fylke/land)	Type overnattingssted	Totale utgifter for deg selv
Eks.	12. august	Forretningsreise	2	Tyskland	Hotell	4.800,-
Eks.	10. oktober	Annen privat reise	1	Oslo	Hos venner	1.400,-

Liste for ferier på baksiden



Omnibusundersøkelsen

november / desember 2003

Produktnummer 1124

Instruks

Orientering og veiledning for intervjuere

INNHold

Orientering om undersøkelsen.....	2
Oppdragsgivere og tema i omnibus 2003-4:	2
Hva handler denne omnibusundersøkelsen om?	2
Gjennomføring av undersøkelsen.....	3
Utvalg.....	3
Innsamlingsmetode: Telefon	3
Intervjutid.....	3
Innsamlingsperiode	3
IO-brev	3
Forberedelsestid	3
Frafall og avgang.....	3
Innledningsteksten.....	4
Enkeltspørsmål.....	5
RØYKEVANER	5
FERIETURER OG ANDRE REISER	5
ARBEID	7
HUSHOLDNING.....	7
INNTEKT.....	8

Intervjuerkontakt:	Kari Grøholt	21 09 46 65
Programmering:	Anne Brynildsen	21 09 44 76
Utvalgstreking:	Thore Nafstad-Bakke	21 09 49 80
Planlegger:	Tor Morten Normann	21 09 44 68

Orientering om undersøkelsen

Omnibus betyr "buss for alle", så her samler vi flere tema fra ulike oppdragsgivere i én undersøkelse. Omnibussen er et tilbud til oppdragsgivere som vil gjennomføre mindre undersøkelser innenfor rammene av et større, strukturert opplegg, uten å bekoste en egen undersøkelse. Omnibusene består av et sett med faste bakgrunnsspørsmål i tillegg til de spørsmålene som oppdragsgiverne betaler for. Dette er den fjerde og siste av fire omnibusrunder i 2003.

Oppdragsgivere er vanligvis ulike forskningsinstitusjoner og offentlige instanser. Det er vanskelig å si noe presist om formålet med undersøkelsen fordi den omfatter flere tema, men resultatene skal gi informasjon som er nyttig for myndigheter og andre som skal planlegge og utforme nye tiltak. I tillegg vil resultatene bli brukt i våre egne publikasjoner, i forskning og undervisning. Omnibusundersøkelsene danner f.eks. grunnlag for flere tabeller i Statistisk årbok (2003), bl.a. røykevaner (Tabell 103-104-105-106), reisevaner (Tabell 17), andel samboere og gifte (Tabell 61) og holdninger til utviklingshjelp (Tabell 590).

Oppdragsgivere og tema i omnibus 2003-4:

- Sosial og helsedirektoratet, avdeling tobakk: Røykevaner
- Odontologisk institutt, Universitetet i Bergen: Tannhelse
- SSB, Seksjon for samferdsels- og reiselivsstatistikk: Reisevaner og ferieturer
- SSB, Seksjon for demografi og levekårsforskning: Familieforhold og samboerstatistikk

Hva handler denne omnibusundersøkelsen om?

Sosial og helsedirektoratet, avdeling tobakk (tidligere Statens Tobakkskaderåd) ønsker å finne ut hvordan røykevanene til den norske befolkning utvikler seg over tid. Ved å stille de samme spørsmålene hvert år kan det si noe om hvorvidt røykevanene til nordmenn forandrer seg eller holder seg stabile fra år til år. I fjerde kvartal stiller vi nå som vanlig ganske mange spørsmål om røyking og røykevaner. Denne ganges spør vi også noen spørsmål om bruk av snus. I SSB har vi kartlagt folks røykevaner siden 1973.

Odontologisk institutt, Universitetet i Bergen ønsker å finne ut mer om hvordan tannhelsen påvirker folk i dagliglivet, og litt om hvordan folk steller tennene sine.

Seksjon for samferdsel- og reiselivsstatistikk kartlegger hvordan reise- og feriemønsteret til nordmenn utvikler seg fra år til år. Vi kan gjennom denne statistikken si noe om hvor mye nordmenn overnatter borte fra hjemmet, hvor de reiser og hvor mye penger som går med til reising i den norske befolkning. Dette er viktige tall for alle i reiselivsbransjen.

Seksjon for demografi og levekårsforskning forsøker å danne seg et bilde av hvordan familieforholdene er. Samboerstatistikk lages det på bakgrunn av hver omnibusrunde.

Flere av bakgrunnsspørsmålene kan også brukes for å motivere folk til å delta. Vi har flere spørsmål om arbeidslivet som kan være interessant for mange. Vi har også spørsmål om politiske preferanser og organisasjonsmedlemskap.

Gjennomføring av undersøkelsen

Utvalg

Til omnibusundersøkelsen er det trukket et hovedutvalg på 2000 personer i alderen 16 - 79 år per 31.12.03. Det vil si at noen IO er bare 15 år. Tidligere har det vært vanlig med et tilleggsutvalg i Omnibus 4, men det har vi nå gått bort fra.

Innsamlingsmetode: Telefon

Som de foregående omnibusundersøkelsene skal denne undersøkelsen gå som telefonintervju. Dere **skal** likevel foreta besøksintervju, dersom IO ikke har telefon, eller det er nødvendig for å unngå frafall. Hvis dere i enkelte tilfeller er i tvil om det er riktig å foreta besøk, så ta kontakt med intervjukontakt eller planlegger.

Intervjutid

Intervjutiden er beregnet til 37,5 minutter i gjennomsnitt. Men det varierer selvfølgelig avhengig av hva man svarer på de ulike spørsmålene. Noen vil få veldig korte intervju (de som ikke røyker og som ikke har reist mye), mens andre kan få lengre intervju (røykere, som i tillegg reiser mye).

Innsamlingsperiode

Datainnsamlingen foregår fra 3. november til 5. desember. Det er veldig viktig at dere starter med en gang slik at dere har best mulig tid til å treffe IO, og kan komme i gang med å lage avtaler så tidlig som mulig. **I løpet av de to første ukene av feltperioden skal alle være i gang med undersøkelsen.** Julestria melder seg før man venter det, så det lønner seg så absolutt å være ute i god tid.

IO-brev

Sammen med IO-brevet har vi sendt ut et skjema der IO kan skrive inn ferier og reiser på forhånd, slik at det fungerer som hjelp under den delen av intervjuet. Meningen er at IO kan forberede seg på disse spørsmålene slik at intervjuet går lettere. Vi har også sendt en brosjyre med litt mer informasjon om undersøkelsen.

Forberedelsestid

Det er avsatt 1,5 time til instrukslesing og prøveintervju. Godtgjørelsen påføres av kontoret.

Frafall og avgang

I frafalls- og avgangsregistreringen er det viktig at dere kjenner forskjellen på **frafall** og **avgang**. Avgang skal bare brukes dersom IO er død eller har flyttet til utlandet for mer enn seks måneder. For alle andre grunner til at IO ikke deltar, skal dere velge kode 3 for frafall og deretter velge riktig frafallsårsak. I Omnibusundersøkelsene hører institusjonsbeboere med i utvalget. Hvis de av ulike årsaker ikke deltar, må dere finne en passende frafallsårsak. (Det er egne koder dersom IO skal overføres til en annen intervjuer).

Her er kodene som gjelder under frafall, avgang og overføringer:

Frafall (alternativ 3 i Innled):

- 11 - IO har ikke tid nå
- 12 - IO ønsker ikke å delta
- 13 - IO deltar ikke av prinsipp
- 14 - Andre nekter for IO

Avgang (alternativ 4 i Innled):

- 91 - IO død
- 92 - Bosatt i utlandet minst 6 mnd.

Overføring (alternativ 2 i Innled):

- 21 - Kortvarig sykdom
- 22 - Langvarig sykdom
- 23 - Sykdom / dødsfall i IOs familie, annen uforutsett hendelse
- 24 - Språkproblemer

- 80 - IO flyttet til annet område
- 81 - Kjenner IO
- 82 - Intervjuer kapasitetsproblemer, sykdom e.l.

- 31 - Midlertidig fravær pga. skolegang/arbeid
- 32 - Midlertidig fravær pga. ferie e.l.
- 33 - Finner ikke adressen/boligen
- 34 - Ikke telefon / for kostbart, for langt å reise
- 35 - IO ikke å treffe av andre årsaker (spesifiser)

- 41 - Andre frafallsgrunner

For en del **overføringer** og **fracfall** må dere besvare et ekstra spørsmål om hvordan du har forsøkt å spore opp IO. Hensikten med dette er at intervjuere som overtar IO skal få vite hva som er gjort, slik at arbeidet deres blir lettere. Det skal alltid gis informasjon i feltet "**SpsOppflg.**". Informasjonen skal være slik at den kan hjelpe de som skal drive oppfølging. Bruk stikkord. Dersom IO er midlertidig fraværende, bør det gis opplysning om at IO kan kontaktes senere, og helst når, med tanke på evt. oppfølging etter intervjuperioden.

Både IO som bor utenlands i forbindelse med arbeid eller skolegang ut over 6 måneder, og permanent utflyttede skal registreres som avgang med kode 92.

Innledningsteksten

Det er ikke lagt inn noen ferdig formulert innledningstekst, da vi mener dere kan stå fritt i forhold til hvordan dere gjør avtaler med IO. Som vanlig gjelder det at dere henviser til IO-brevet.

Det er viktig at IO har forståelse for hvordan intervjuet skal foregå. Ved oppstart av intervjuet, kan du gjerne bruke dette avsnittet:

«...Først vil jeg gjerne si noe om intervjumetoden vi bruker. Spørsmålene jeg skal stille, kommer fram på pc-en. Det er viktig at alle som er med i undersøkelsen får de samme spørsmålene stilt på samme måte. Vi må gjøre det slik for å kunne sammenligne de svarene vi får. Denne undersøkelsen inneholder spørsmål om flere ulike tema. Det er vanskelig å lage spørsmål som passer like godt for alle. Men jeg er takknemlig hvis du vil svare så godt du kan, selv om det skulle komme et spørsmål som du ikke synes passer så godt.»

Enkeltspørsmål

Vær restriktiv med å bruke kategoriene "vet ikke" og "neker" hvis de ikke spesielt står i spørsmålsteksten. Prøve alltid å få IO til å gi et annet svar. Når IO likevel svarer "vet ikke" eller neker å svare, pass da på at du bruker riktig tast - "F8" for "vet ikke" og "F9" for "nekting", eller spørsmålstegnknapp og utropstegnknapp i verktøylinja.

RØYKEVANER

Tob22d, Tob44d - Zyban

Zyban er et reseptbelagt anti-depressiva middel, som iblant kalles "røykepillen"

Tob42 - røykeslutt

Noen beregninger som kan være til hjelp:

1 mnd = 4 uker (eg. 4,3)	1 år = 52 uker
2 mnd = 9 uker	2 år = 104 uker
3 mnd = 13 uker	3 år = 156 uker
6 mnd = 26 uker	

FERIETURER OG ANDRE REISER

Fer1 - Ta bare med reiser som startet i denne perioden. Vis gjerne til kalender for å hjelpe IO i å tidfeste ferieturene.

Fer2a - Dersom IO ikke kan huske nøyaktig dato, men bare måned for når reisen startet, be om et anslag. Sier IO starten av måneden registreres den **5.**, sier IO midten av måneden brukes den **15.**, og sier IO slutten av måneden brukes den **25.** Dersom IO har problemer med å huske nøyaktig dato er det bedre å registrere omtrentlige datoer enn ingen dato i det hele tatt.

Fer2d - Det kan være vanskelig å avgrense hvem som skal regnes som reisefølge, men som hovedregel gjelder at vedkommende må tilhøre det opprinnelige reisefølget, uavhengig av reisemåte, og tilbrakt mer enn halvparten av tiden sammen med IO. Personer som IO har truffet på reisen skal ikke regnes med.

Fer2e1. Hva som er viktige deler av turen har oftest sammenheng med formålet med ferien. Dersom man har forhåndsbestilt noe som samsvarer med feriens formål, skal dette markeres. Dersom formålet for eksempel er å reise som ryggsekk turist skal det krysses av for "ordnet underveis", selv om IO kan ha kjøpt en dyr flybillett på forhånd. Hvis IO ikke kan svare ut fra formål, bruker vi det dyreste elementet i turen som grunnlag. Dersom dette ble bestilt på forhånd, skal det markeres for forhåndsbestilling. Et eksempel her er dersom IO bestilte reise på forhånd, men ordnet overnatting underveis. Da skal det som var dyrest avgjøre hvilket svar som gis.

Fer2F1 - Overnattingssted på ferietur - Hvert overnattingssted skal enten ha en kode for overnattingssted i Norge, eller for overnattingssted i utlandet. For hvert overnattingssted i Norge skal det kodes **så nøyaktig som mulig**. Blaise vil be deg om å skrive inn det nøyaktige stedet IO overnattet. Det vil så komme opp en liste i Blaise over ulike steder i Norge som passer til stedet du har skrevet inn, hvis det er flere steder enn ett. Bak de ulike stedene står det koder. Når du har funnet det riktige stedet skal du skrive inn koden. "På reise mellom flere steder" skal bare brukes dersom man overnatter på selve reisen (nattog o.l.)

For overnattingssteder i utlandet skal dere skrive inn landet i tillegg til å velge riktig kode, det skal altså ikke spesifiseres på sted som reisemål i Norge. NB! Hvis IO er på reise mellom Norge og utlandet og overnatter slik - for eksempel på Kiel-ferga - er det viktig at man merker av for utlandet og ikke Norge når man skal spesifisere land. I kodene under utlandet finnes kode 23 - "på reise mellom Norge og utlandet" - som man da kan benytte. Husk også her at alternativene "på reise" bare skal brukes dersom man overnatter på selve reisen (nattog o.l.). Noen ganger kan det også være vanskelig å plassere et sted som IO nevner under riktig land. Under følger noen få vanlige feriemål, og hvilke land de skal plasseres under:

Sted	Land	Sted	Land	Sted	Land
England	Storbritannia	Gibraltar	Storbritannia	Tenerife	Spania
Skottland	Storbritannia	Åland	Finland	Mallorca	Spania
Wales	Storbritannia	Bornholm	Danmark	Korsika	Frankrike
Nord-Irland	Storbritannia	Kanariøyene	Spania	Zanzibar	Tanzania
Jersey	Storbritannia	Lanzarote	Spania	Goa	India
Guernsey	Storbritannia	Gran Canaria	Spania	Bali	Indonesia

Fer2F3 - Overnattingstype - Hvis IO overnattet med mer enn en boform på hvert overnattingssted, registrer den viktigste.

Fer2G - Her skal det bare tas med kostnader som gjelder for IO og ikke for eventuelle andre i reisefølget, selv om det var IO som betalte for dem. IO skal også ta med utgifter til forlystelse og vareinnkjøp. Vi vil heller ha et omtrentlig beløp enn vet ikke-svar på dette spørsmålet.

Reis1 - I denne omnibusrunden spør vi om reiser i tillegg til ferier med minst 4 overnattinger de siste 12 mnd. Reiser i perioden 1. august til 31. oktober som allerede er nevnt under ferier, skal ikke tas med på nytt. Husk at det på disse spørsmålene bare er snakk om reiser i løpet av de tre nevnte månedene. Reiser mellom hjemsted / arbeidssted (pendling) skal ikke regnes med som (yrkes-)reiser. Dette gjelder også reiser f.eks. til Nordsjøen hvis dette er IOs arbeidssted. Personer som har "selve reisen" som arbeidssted, som f. eks langtransportsjåførere, skal heller ikke regnes med. Sykehusopphold, fengselsopphold og rutinemessige besøk til syke/invalidede familiemedlemmer/ slektninger skal ikke tas med. Egenbetalte og frivillige rekreasjonsreiser som IO har foretatt skal imidlertid regnes som feriereise.

Reis2 - Hvis IO ikke husker den nøyaktige datoen for når reisen startet, spør etter en omtrentlig dato. Svare IO starten av måneden registreres den 5., midten av måneden den 15. og slutten av måneden den 25. Har IO hatt flere reiser i tre-månedersperioden, begynn med den første, så den andre osv.

Reis3 - Andre privatreiser kan være reiser der hovedformålet f.eks. er deltakelse i arrangement som barnedåp, konfirmasjoner, bryllup, begravelse eller for å ordne private forretninger.

Reis5 - Du skal for hver reise ha en kode for sted i Norge eller en kode for et sted i utlandet. Har IO overnattet flere steder på samme reise, skal du for hver reise kode det stedet som samsvarer med hovedformålet for reisen.

Er overnattingsstedet i Norge, koder du det **fylket** reisen gikk til. Har IO overnattet på reise i Norge, altså ikke noe bestemt sted som kan karakteriseres som hovedformål, velger du kode 22.

Har IO overnattet i utlandet, skriver du inn land i full tekst og koder landet. Har IO bare hatt overnattinger mellom Norge og utlandet, velger du kode 23. Har IO vært på reise i utlandet, altså ikke noe bestemt sted som hovedformål, velger du kode 24.

Reis6 - Har IO benyttet flere ulike overnattingstyper på den samme reisen, velg den typen som samsvarer med hovedformålet med reisen.

Reis7 - Her skal det bare tas med kostnader som gjelder for IO og ikke for eventuelle andre i reisefølget, selv om det var IO som betalte for dem. IO skal også ta med utgifter til forlystelse og vareinnkjøp. IO kan gjerne oppgi et omtrentlig beløp.

Helt like turer - En viktig forutsetning for å kunne benytte dette er at turene til IO har vært *helt like*. Det vil si at hovedformål for reisen er lik, antall overnattinger er lik, reisemål, overnattingsmåte og kostnader ved reisen må være nøyaktig det samme for turene. Hvis disse kriteriene er oppfylt fyller du bare inn antall helt like turer og startdato for de helt like turene. Resten fylles inn automatisk og du trenger bare å trykke enter gjennom de ulike spørsmålene som da er fylt inn automatisk. NB: Hvis IO ombestemmer seg angående antall helt like reiser må dere trykke dere tilbake til Reis8 og endre antall like reiser.

ARBEID

Arb2

Hvis arbeidstiden varierer fra uke til uke, regner du et gjennomsnitt for arbeidstiden per uke i de siste 4 ukene. IO som har et arbeid som de var borte fra i forrige uke, f.eks. pga. permisjon, ferie eller sykdom, skal oppgi den vanlige arbeidstiden når de er i arbeid.

Hvis man har lønn der overtid er inkludert, skal IO regne med faktisk arbeidstid. Overtid som tas ut i avspasering, skal ikke tas med i antall arbeidstimer. Arbeid som tas med hjem skal tas med i antall arbeidstimer bare hvis man får betalt for arbeidet.

Halve timer skal rundes av oppover.

Arb3

Punkt 2 omfatter også stiftelser, foreninger og fond.

Arb4

Er det tvil om plasseringen, skal du krysse av for "Annen næring" og gi en så god beskrivelse som mulig av næringens art. Hvis IO arbeider i flere ulike næringsgrener, velges den næringen hvor IO for tiden arbeider mest.

Arb5

Hvis IO har mer enn ett yrke i bedriften, fører du opp hovedyrket.

Arb7

AFP står for "avtalefestet pensjon". Med vanlig alderspensjon mener vi pensjon fra Folketrygden og tjenestepensjon. Etterlattepensjon og uførepensjon kan utbetales gjennom Folketrygden og evt. gjennom arbeidsforhold.

HUSHOLDNING

Siv

Merk at koden for **gift/registrert partner** ikke skal brukes for samboere som har samboerkontrakt.

Registrert partnerskap innebærer en offisiell "ekteskapsinngåelse" mellom personer av samme kjønn. I kategorien "samboere" ønsker vi å fange opp personer som lever sammen i et parforhold og som selv oppfatter seg som "samboere". Vi er altså ute etter IOs subjektive oppfatning av seg selv og sitt parforhold.

For å falle inn under kategorien "samboere" må man i prinsippet **bo** sammen. I noen tilfeller kan man likevel akseptere at samboere for en kortere periode (inntil 3 mnd.) ikke bor sammen, for eksempel på grunn av jobb- eller studiesituasjon.

SivStat

Her skal du registrere IOs formelle sivile status.

Antpers

Her skal vi ha en oversikt over IOs kosthusholdning. I feltet for "antall personer" skal antall personer inkludert IO registreres. Med kosthusholdning mener vi personer som har felles matbudsjett. Kosthusholdningen skal også omfatte losjerende og arbeidshjelp, hvis disse personene har felles matbudsjett med de andre i husholdningen. Skoleelever under 18 år skal alltid regnes til kosthusholdningen, selv om de er borte på skole/studiested.

Ugifte borteboende studenter 18 år og eldre:

Ugifte studenter som oppfyller kravene til borteboerstipend skal registreres som bosatt på studiestedet dersom utdanningen varer mer enn 6 måneder. Studenter skal regnes som fast bosatt i foreldrehjemmet dersom de bor hjemme minst 4 dager pr. uke.

Vernepliktige, fengslede og personer innlagte på sykehus:

Vernepliktige, fengslede og innlagte på sykehus regnes som del av den husholdningen de tilhørte før tjenesten/oppholdet begynte.

Slektskapskode for fosterbarn:

For registrering av fosterbarn brukes kode 15 (alternativt 14 hvis barnet er slektning av IO).

AntBarn

Her skal bare barn som ikke er med i husholdningsoversikten registreres.

INNTEKT

EgenInn - egen inntekt i 2002

IO skal her oppgi sin *bruttoinntekt* i 2002. IOs inntekt inkluderer eventuell lønn fra bi-yrke(r), fortjeneste ved aksjesalg, boligutleie etc. i tillegg til lønn fra hovedyrket eller hovedarbeidsforholdet. Det er IOs totale inntekt for 2002 vi er ute etter.

Lykke til med intervjuingen!

OMNIBUSUNDERSØKELSEN 4. KVARTAL 2003

KommNavn

DA IO BLE TRUKKET UT BODDE HAN/HUN I <TRKKOMM>. HVIS HAN BOR DER FORTSATT
- TRYKK <ENTER>. HVIS IKKE SKRIV NYTT KOMMUNENAVN.

Tettbygd

Bor du i et tettbygd strøk? Med tettbygd mener vi at det bor minst 200
personer der, og at avstanden mellom husene stort sett er under 50 meter.

Hvis ja:

Tettsted

Bor du i et tettsted eller en by med...
under 2000 personer
mellom 2000 og 20 000 personer
mellom 20 000 og 100 000
100 000 personer eller flere

TANNHELSE

Tannla

Nå kommer noen spørsmål om hvordan tennenes og munnhulens tilstand kan
påvirke deg i dine daglige gjøremål.
Først vil vi stille noen spørsmål om ulike plager med tennene, eventuelt
gebiss, løstener eller tannprotese.
I løpet av de siste 6 månedene, hvor ofte har slike plager gjort det
vanskelig for deg å spise og nyte maten?
Vil du si....

hver dag eller nesten hver dag
en til to ganger i uken
en til to ganger i måneden
sjeldnere enn en gang i måneden, eller
aldri

Tannlb

I løpet av de siste 6 månedene, hvor ofte vil du si at slike plager har
gjort det vanskelig for deg å snakke og uttrykke deg tydelig?
Vil du si...

hver dag eller nesten hver dag
en til to ganger i uken
en til to ganger i måneden
sjeldnere enn en gang i måneden, eller
aldri

Tannlc

I løpet av de siste 6 månedene, hvor ofte vil du si at slike plager har
gjort tannrengjøringen vanskelig?
Vil du si...

hver dag eller nesten hver dag
en til to ganger i uken
en til to ganger i måneden
sjeldnere enn en gang i måneden, eller
aldri

Tannld

I løpet av de siste 6 månedene, hvor ofte vil du si at slike plager har
gjort det vanskelig for deg å sove og slappe av?
Vil du si...

hver dag eller nesten hver dag
en til to ganger i uken
en til to ganger i måneden
sjeldnere enn en gang i måneden, eller
aldri

Tann1e

I løpet av de siste 6 månedene, hvor ofte vil du si at slike plager har gjort det vanskelig for deg å smile og vise tenner uten å bli brydd?

Vil du si...

hver dag eller nesten hver dag
en til to ganger i uken
en til to ganger i måneden
sjeldnere enn en gang i måneden, eller
aldri

Tann1f

I løpet av de siste 6 månedene, hvor ofte vil du si at slike plager har gjort det vanskelig for deg å være følelsesmessig stabil uten å bli irritabel?

Vil du si...

hver dag eller nesten hver dag
en til to ganger i uken
en til to ganger i måneden
sjeldnere enn en gang i måneden, eller
aldri

Tann1g

I løpet av de siste 6 månedene, hvor ofte vil du si at slike plager har gjort det vanskelig for deg å glede deg over samvær med andre mennesker?

Vil du si...

hver dag eller nesten hver dag
en til to ganger i uken
en til to ganger i måneden
sjeldnere enn en gang i måneden, eller
aldri

Tann1h

I løpet av de siste 6 månedene, hvor ofte vil du si at slike plager har gjort det vanskelig for deg å utføre daglig gjøremål?

Vil du si...

hver dag eller nesten hver dag
en til to ganger i uken
en til to ganger i måneden
sjeldnere enn en gang i måneden, eller
aldri

Tann2

Anser du tannhelsen din for å være svært god, god, dårlig eller svært dårlig?

Svært god
God
VERKEN GOD ELLER DÅRLIG
Dårlig
Svært dårlig

Tann3

Er du svært fornøyd, fornøyd, misfornøyd eller svært misfornøyd med utseende på tennene dine eventuelt gebisset, løstener og tannproteser du har?

Svært fornøyd
Fornøyd
VERKEN FORNØYD ELLER MISFORNØYD
Misfornøyd
Svært misfornøyd

Tann4

Sammenlignet med andre menn/kvinner på din alder, anser du tannhelsen din for å være mye bedre, litt bedre, litt verre eller mye verre?

Mye bedre
Litt bedre
VERKEN BEDRE ELLER VERRE
Litt verre
Mye verre

Tann5

Hvor mange ganger har du vært hos tannlegen i løpet av de siste 5 årene?
Er det...

Regelmessig, minst en gang hvert år
3-4 ganger
1-2 ganger, eller
har du ikke vært hos tannlegen i løpet av de siste 5 årene?

Hvis Tann5 = Har ikke vært hos tannlege

Tann6

Jeg vil nå lese opp noen årsaker til at man ikke går til tannlegen. Vil du for hver av dem si om det er en årsak til at du ikke har vært hos tannlegen i løpet av de siste 5 årene?

a) Har ikke hatt problemer med tennene	JA/NEI
b) Har ingen tannlege å gå til	JA/NEI
c) Er redd for tannlegebehandling, og tør ikke gå	JA/NEI
d) Det er for dyrt å gå til tannlegen	JA/NEI
e) Har ikke tid	JA/NEI
d) Er det andre årsaker enn de vi har nevnt her til at du ikke har vært hos tannlegen?	JA/NEI

Hvis Tann6d = Ja

Tann6d_spes

Spesifiser hvilke årsaker.....

Tann7

Var den viktigste grunnen til ditt siste tannlegebesøk en vanlig kontroll, var det på grunn av smerter eller var det på grunn av andre akutte problemer?

Vanlig kontroll/behandling
På grunn av smerter
Andre akutte problemer, men ikke smerter

Tann8

Hvor mange av dine egne tenner har du? Vi vil gjerne vite antall fordelt på overkjeve og underkjeve. Husk at det er maksimum 16 tenner per kjeve.

Antall tenner i overkjeven (0-16) _____
Antall tenner i underkjeven (0-16) _____

Tann9a

Her kommer noen påstander som handler om tannhelsevaner og din holdning til tannhelse. Vil du for hver påstand si om du er helt enig, enig, uenig eller helt uenig

Jeg passer det daglige stell av tennene mine
Helt enig
Enig
HVERKEN ENIG ELLER UENIG
Uenig
Helt uenig

Tann9b

Jeg får den tannbehandlingen jeg trenger
Helt enig
Enig
HVERKEN ENIG ELLER UENIG
Uenig
Helt uenig

Tann9c

Jeg trenger tannbehandling, men jeg utsetter det
Helt enig
Enig
HVERKEN ENIG ELLER UENIG
Uenig
Helt uenig

Tann9d

Jeg pusser ikke tennene godt nok
Helt enig
Enig
HVERKEN ENIG ELLER UENIG
Uenig
Helt uenig

Tann9e

Jeg har tilstrekkelig kontroll med småspising av søtsaker mellom måltidene
Helt enig
Enig
HVERKEN ENIG ELLER UENIG
Uenig
Helt uenig

Tann9f

Jeg vurderer min egen tannhelse som lite (mindre) viktig
Helt enig
Enig
HVERKEN ENIG ELLER UENIG
Uenig
Helt uenig

Hvis Tann8a+b <> 0 stilles Tann10a-c

Tann10a

Tenk tilbake på de siste tre måneder -
Hvor ofte bruker du tanntråd? Vil du si...
Flere ganger daglig
1 gang daglig
3-6 ganger i uken
1-2 ganger i uken
Sjelden eller aldri

Tann10b

Hvor ofte drikker du vanlig brus? Regn ikke med light- eller dietbrus.
Flere ganger daglig
1 gang daglig
3-6 ganger i uken
1-2 ganger i uken
Sjelden eller aldri

Tann 10c

Hvor ofte bruker du tannstikker?

Flere ganger daglig

1 gang daglig

3-6 ganger i uken

1-2 ganger i uken

Sjelden eller aldri

RØYKEVANER

Tob1

Så kommer det noen spørsmål om røyking. Hender det at du røyker?

Ja/Nei

Hvis Tob1 = Ja

Tob2

Røyker du daglig eller av og til?

Daglig

Av og til

Tob3-Tob13 stilles hvis Tob2 = Av og til

Tob3

Røyker du sigaretter? Regn med både fabrikklagede og hjemmerullede

Ja/Nei

Hvis Tob3 = Ja stilles Tob4 - Tob6

Tob4a

Hvor mange sigaretter røyker du anslagsvis per uke? BÅDE FABRIKKLAGDE OG HJEMMERULLEDE

Tob4b

Hvor mange av disse sigarettene er fabrikklagede?

Tob4c

TRYKK EVENTUELT BARE ENTER HVIS FELTET ER UTFYLT Hvor mange av disse sigarettene er hjemmerullede?

Tob5

Hvor ofte røyker du sigaretter? Er det flere dager i uken, omtrent en dag i uken eller sjeldnere?

Flere dager i uken

En dag i uken

Sjeldnere

Tob6

Hvor gammel var du da du begynte å prøve sigaretter?

Tob7

Røyker du av og til sigarer eller sigarillos?

Ja, av og til

NEI, ALDRI

Tob8

Røyker du av og til pipe?

Ja, av og til

NEI, ALDRI

Tob9

Har du noen gang prøvd å slutte med av-og-til-røykingen?

Ja

Nei

Hvis Tob9 = Ja stilles Tob10-Tob11

Tob10

Hvor mange ganger har du totalt forsøkt å slutte?

Tob11

Har du noen gang i løpet av de siste 12 måneder forsøkt å slutte med av-og-til-røykingen?

Tob12

På en skala fra 1 til 7, hvor 1 betyr 'stemmer ikke' og 7 betyr 'stemmer helt', hvordan stemmer disse utsagnene for deg og din av-og-til-røyking?

- a) Jeg kjøper stort sett mine sigaretter selv.
- b) Jeg bommer stort sett mine sigaretter av andre.
- c) Jeg røyker på jobben.
- d) Jeg røyker hjemme.
- e) Jeg røyker på fest.
- f) Min røyking er stort sett konsentrert til helgene.
- g) Min røyking er spredt jevnt utover uken.
- h) Jeg opplever røykesug i bestemte situasjoner.
- i) Jeg ser på meg selv som en ikke-røyker.
- j) Jeg kan slutte å røyke når jeg vil.
- k) Min røyking har veldig små helsekonsekvenser for meg.
- l) Jeg røyker aldri alene.

Tob13

Har du noen gang røykt daglig?

Ja/Nei

Hvis Tob1 = Nei (IKKE-RØYKERE) stilles Tob14

Tob14

Har du noen gang røykt daglig eller av og?

Ja, daglig

Ja, av og til

Nei, aldri

Hvis Tob13 = Ja eller Hvis Tob14 = Ja, daglig stilles Tob20-24

(Tidligere dagligrøykere enten de er av-og-til-røykere eller ikke-røykere nå)

Tob20

I hvilket år sluttet du å røyke daglig? HVIS IO HAR SLUTTET FLERE GANGER, REGISTRER SISTE GANG

Tob21

Hvor mange ganger forsøkte du å slutte å røyke daglig før du lyktes?

REGISTRER ANTALL MISLYKKEDE SLUTTEFORSØK!

Tob22a

Da du sluttet siste gang .. brukte du snus?

Tob22b

Da du sluttet siste gang .. brukte du røykeplaster?

Tob22c

Da du sluttet siste gang .. brukte du nikotintyggegummi?

Tob22d

Da du sluttet siste gang .. brukte du Zyban?

Tob22e

Da du sluttet siste gang .. brukte du alternative metoder, som f.eks. hypnose, urter eller lignende?

Tob22f
Da du sluttet siste gang .. gikk du på røykeavvenningskurs?

Tob22g
Da du sluttet siste gang .. søkte du hjelp hos helsepersonell?

Tob22h
Da du sluttet siste gang .. søkte du hjelp/støtte hos familie?

Tob22i
Da du sluttet siste gang .. søkte du hjelp/støtte hos venner?

Tob22j
Da du sluttet siste gang .. søkte du hjelp hos Røyketelefonen, 800 400 85?

Hvis Tob2 = Daglig eller Tob13 = Ja eller Tob14 = Ja, daglig (Dagligrøykere og tidligere dagligrøykere) stilles Tob23 - Tob24

Tob23
Hvor gammel var du da du begynte å røyke daglig? HVIS FLERE GANGER, REGISTRER FØRSTE

Tob24
Hvor gammel var du da du begynte å prøve ut sigaretter?

Hvis Tob2 = Daglig stilles Tob30 - Tob42j (Dagligrøykere)

Tob30
Røyker du sigaretter daglig? Regn med både fabrikklagede og hjemmerullede
Ja/Nei

Hvis Tob30 = Ja stilles Tob31 - Tob32

Tob31a
Hvor mange sigaretter røyker du gjennomsnittlig pr. dag? BÅDE
FABRIKKLAGEDE OG HJEMMERULLEDE.

Tob31b
Hvor mange av disse sigarettene er fabrikklagde?

Tob31c
TRYKK EVENTUELT BARE ENTER HVIS FELTET ER UTFYLT Hvor mange av disse
sigarettene er hjemmerullede?

Tob32
Hvor mange av sigarettene du røykte de siste 24 timene var kjøpt
... i Norge?
... i Sverige?
... i Danmark?
... i utlandet ellers?

Tob33
Røyker du sigarer eller sigarillos daglig, av og til eller aldri?
Daglig
Av og til
Aldri

Tob34
Røyker du pipe daglig, av og til eller aldri?
Daglig
Av og til
Aldri

Tob35

I den tiden du har røykt, har noen i helsevesenet (lege, helsesøster, tannlege, jordmor) noen gang snakket med deg om dine røykevaner?
Ja/Nei

Tob36

I den tiden du har røykt, har du noen gang fått veiledning fra noen i helsevesenet (lege, helsesøster, tannlege, jordmor) for hvordan du kan slutte å røyke eller kutte ned?
Ja/Nei

Tob37

Vi ber deg tenke tilbake til den tiden du begynte å røyke. Ville du ha tatt den samme beslutningen om igjen?
Ja, helt sikkert
Ja, sannsynligvis
Usikker
Sannsynligvis ikke
Helt sikkert ikke

Tob38

Har du noen gang prøvd å slutte å røyke daglig?

Hvis Tob38 = Ja

Tob39

Hvor mange ganger totalt?

Tob40

Prøvde du noen gang i løpet av de siste 12 månedene å slutte å røyke daglig?
Ja/Nei

Tob41a

Omtrent hvor lang var den lengste perioden du holdt opp å røyke daglig i løpet av de siste 12 månedene? OPPGI I ANTALL UKER! HVIS IKKE SÅ LENGE SOM EI UKE, SKRIV 0 HER, OG OPPGI ANTALL DAGER I NESTE SPØRSMÅL

Tob41b

ANTALL DAGER I DEN LENGSTE PERIODEN IO HOLDT OPP Å RØYKE

Hvis Tob38 = Ja stilles Tob42a-j

Tob42a

Da du forsøkte å slutte siste gang .. brukte du snus?

Tob42b

Da du forsøkte å slutte siste gang .. brukte du røykeplaster?

Tob42c

Da du forsøkte å slutte siste gang .. brukte du nikotintyggegummi?

Tob42d

Da du forsøkte å slutte siste gang .. brukte du Zyban?

Tob42e

Da du forsøkte å slutte siste gang .. brukte du alternative metoder, som f.eks. hypnose, urter eller lignende?

Tob42f

Da du forsøkte å slutte siste gang .. gikk du på røykeavvenningskurs?

Tob42g

Da du forsøkte å slutte siste gang .. søkte du hjelp hos helsepersonell?

Tob42h

Da du forsøkte å slutte siste gang .. søkte du hjelp/støtte hos familie?

Tob42i

Da du forsøkte å slutte siste gang .. søkte du hjelp/støtte hos venner?

Tob42j

Da du forsøkte å slutte siste gang .. søkte du hjelp hos Røyketelefonen, 800 400 85?

Hvis Tob1 = 1 (daglig og av-og-til-røykere)

Tob43

Vurderer du seriøst å slutte å røyke de neste 6 månedene?

Ja/Nei

Hvis Tob43 = Ja

Tob44

Planlegger du å slutte å røyke i løpet av de neste 30 dagene?

Ja/Nei

Hvis Tob1 = 1

Tob50

På en skala der 1 = svært sjelden og 7 = svært ofte, hvordan passer følgende utsagn for din situasjon?

- Jeg tenker på helseskadene av røyking når jeg kjøper sigaretter.
- Jeg tenker på helseskadene når jeg tar en sigarett fra pakken.
- Jeg tenker på helseskadene når jeg røyker en sigarett.
- Jeg tenker på helseskadene etter at jeg har avsluttet en sigarett.

Tob51

I nærheten av der du bor ..

- .. finnes det røykesluttkurs?
- .. selges det røykesluttprodukter på apoteket? EKS. NIKOTINTYGGEGUMMI, PLASTER ETC.
- .. selges det røykesluttprodukter i dagligvarehandel?
- .. tilbys det hjelp for røykeslutt fra fastlege eller legekontor?

Ja

Nei

Vet ikke

Tob52

I den siste tiden er det foretatt noen endringer på tobakkspakkene. Du får nå lest opp noen alternativer som vi ber deg vurdere riktigheten av. Riktig eller galt?

- Det har nå kommet bilder av helseskader på tobakkspakkene
- Det har nå kommet helseadvarsler på begge sider av tobakkspakkene
- Alle tobakkspakkene er nå ensfarget
- Det har kommet større helseadvarsler på tobakkspakkene
- Det selges nå bare 20-pakninger med sigaretter
- Det er nå samme type bokstaver i alle produktnavn

Hvis 52b eller 52d = Riktig stilles Tob53a-53d

Tob53

På en skala fra 1 til 7, der 1 er helt uenig og 7 er helt enig, hvor enig eller uenig er du følgende utsagn:

- De nye helseadvarslene på tobakkspakkene får meg til å tenke på å slutte.
- Jeg tror de fleste ikke legger merke til de nye helseadvarslene på tobakkspakkene
- De nye helseadvarslene på tobakkspakkene har gjort meg mer bekymret for egen helse

d) Jeg mener de nye helseadvarslene tar for mye plass på tobakkspakkene.

Hvis Tob1=1

Tob54a

Når du kjøper en ny tobakkspakke, hvor godt leser du helseadvarselen?
Svar på en skala fra 1 til 7 der 1 er ikke i det hele tatt og 7 er svært godt.

Tob54b

Hender det at du dekker til helseadvarselen på tobakkspakkene på noen måte, for eksempel med klistremerker, etui eller hylser for å tre over pakkene?

Ja

Nei

Til alle

Tob60

Bruker du snus eller skråtobakk daglig, av og til eller aldri?

Daglig

Av og til

Aldri

Tob61

Kan du prøve å forutsi dine røykevaner omkring 5 år fra nå? Hvilket av følgende svar passer best?

Kommer helt sikkert til å røyke daglig

Kommer antakelig til å røyke daglig

Kommer antakelig ikke til å røyke daglig

Kommer helt sikkert ikke til å røyke daglig

Tob62

Vi skal nå nevne en rekke nikotinprodukter og ber deg angi hvor helseskadelig du tror daglig bruk av disse er. Bruk en skala fra 1 til 7 der 1 er lite skadelig og 7 er svært skadelig.

a) Snus

b) Piperøyking

c) Sigar/sigarillos

d) Rulletobakk

e) Ferdigsigaretter med lavere nikotin- og tjæreinnhold, såkalte milde eller "light"-sigaretter.

f) Vanlige ferdigsigaretter

g) Produkter som erstatter nikotin, som for eksempel nikotintygggegummi og nikotinplaster

Tob63a

Så kommer noen spørsmål om bruk av snus. Hender det at du bruker snus?

JA/NEI

Hvis Tob63a = Ja

Tob63b

Bruker du snus ..

daglig

flere ganger i uken, men ikke hver dag, eller

sjeldnere enn ukentlig

Dersom Tob63a = Nei

Tob64

Har du brukt snus tidligere?

Ja/nei

Dersom Tob63a = Ja stilles Tob65 - Tob71

Tob65

Hvor mange bokser snus bruker du pr. uke?

HALV BOKS = 0,5, KVART BOKS = 0,25. MINDRE ENN EN KVART BOKS, SKRIV 0.

Tob66

Hva slags snus bruker du hovedsakelig, porsjonssnus eller vanlig snus?
Porsjonssnus
Vanlig snus
Omtrent like mye av hvert

Tob67

Hvor gammel var du da du begynte å prøve ut snus?

Tob68

Hvor gammel var du da du begynte med snus mer regelmessig?

Hvis (Tob63a = Ja eller Tob64 = Ja) og (Tob1 = Ja eller Tob13 = Ja eller Tob14 = Ja, daglig eller Ja, av og til)

Tob69

Hva begynte du med først, snus eller sigaretter?
Begynte med sigaretter først
Begynte med snus først

Hvis Tob63a = Ja

Tob70

Sammenlignet med andre på din alder som bruker snus, hvor stor sannsynlighet tror du det er for at du blir avhengig? ALTERNATIVENE LESES.
Tror du det er ..
1 = mye mindre sannsynlighet
2 = mindre sannsynlighet
3 = litt mindre sannsynlighet
4 = samme sannsynlighet
5 = litt større sannsynlighet
6 = større sannsynlighet
7 = mye større sannsynlighet

Tob71

Vurderer du seriøst å slutte å bruke snus de neste 6 månedene?
Ja/Nei

Hvis Tob71 = Ja

Tob72

Planlegger du å slutte å bruke snus i løpet av de neste 30 dagene?
Ja/Nei

Til alle

Tob80

Hvor ofte omtrent er du på ..
a) restaurant?
b) pub/bar?
1. DAGLIG
2. 3-6 GANGER/UKE
3. 1-2 GANGER/UKE
4. 2-3 GANGER/MND
5. 1 GANG/MND
6. 3-11 GANGER/ÅR
7. SJELDNERE
8. ALDRI

Tob81

Når du vurderer de følgende påstandene, ber vi deg tenke på miljø og omgivelsene. Vurder på en skala fra 1 til 7, der 1 betyr stemmer i liten grad og 7 betyr stemmer i svært stor grad.

Hvis Tob80a ≠ aldri

a) Jeg trives svært godt med å gå på restaurant

Hvis Tob80b ≠ aldri

b) Jeg trives svært godt med å gå på pub/bar

Tob82

På en skala fra 1 til 7, der 1 er svært dårlig og 7 er svært god, hvordan var kvaliteten på inneluften sist gang du var...

Hvis Tob80a ≠ aldri

a) på restaurant

Hvis Tob80b ≠ aldri

b) på pub/bar

Tob83

Snart trer loven om røykfrie serveringssteder i kraft.

Hvis Tob80a ≠ aldri

a) Tror du din trivsel ved besøk på restaurant blir bedre, dårligere eller uendret?

Hvis Tob80b ≠ aldri

b) Tror du din trivsel ved besøk på pub eller bar blir bedre, dårligere eller uendret?

Tob84

I hvilken grad tror du det vil bli problematisk å håndheve loven om røykfrie serveringssteder på disse forskjellige stedene. Svar på en skala fra 1 til 7, der 1 er i svært liten grad og 7 er i meget stor grad. I hvilken grad tror du det blir problematisk ..

a) på restaurant

b) på pub eller bar

Tob85

I hvilken grad er du enig eller uenig i at norske serveringssteder skal være røykfrie? Svar på en skala fra 1 til 7, der 1 er i helt uenig og 7 er helt enig. SERVERINGSSTEDER INKLUDERER ALLE RESTAURANTER, BARER, PUBER, KAFEER, DISKOTEKER OSV.

1 helt uenig

7 helt enig

Tob86

Når det blir helt røykfritt på alle serveringssteder - vil dette føre til at du vil gå ut sjeldnere, oftere, eller vil ikke et slikt forbud påvirke dine vaner?

Ja, sjeldnere

Ja, oftere

Nei, vil ikke påvirke mine vaner

Tob92

Uavhengig av barnets alder, får ingen lov til å røyke hjemme hos meg når det er barn til stede. Er du helt enig, ganske enig, ganske uenig eller helt uenig?
Helt enig
Ganske enig
Ganske uenig
Helt uenig

Tob93

Ingen får lov til å røyke hos meg. Er du helt enig, ganske enig, ganske uenig eller helt uenig?
Helt enig
Ganske enig
Ganske uenig
Helt uenig

Tob94

I 1996 ble det opprettet en gratis opplysningstelefon om røyking og røykeslutt, Røyketelefonen. Har du hørt om denne?
Ja/Nei

FERIEREISER

(MED MINST 4 OVERNATTINGER SISTE 12 MÅNEDER)

Fer1a

Nå ønsker vi å stille noen spørsmål om eventuelle ferieturer du har vært på. Var du i løpet av de siste 12 måneder, dvs. i perioden fra 1. november i fjor til 31. oktober i år på noen ferietur der du reiste bort og overnattet minst fire netter?
VIS TIL DEN UTSENDTE TABELLEN

Hvis ja:

Fer1b

Hvor mange slike turer var du på i denne perioden?

For hver reise stilles spørsmålene Fer2a-Fer2g

Fer2a

VIS TIL KALENDER. Omtrent hvilken dato startet du den første/den neste reisen?
SKRIV DDMM STARTEN AV MND = 5. MIDTEN AV MND = 15. OG SLUTTEN AV MND = 25.

Fer2b

Hvor mange overnattinger var det på denne ferieturen?

Fer2c

Hva slags transportmidler brukte du på turen? HVIS FLERE TRANSPORTMIDDEL SPØR OM DET VIKTIGSTE.

BUSS
JERNBANE
BÅT, FERGE
FLY
PERSONBIL
MOTORSYKKEL, MOPED, SCOOTER
FRITIDSBÅT
SYKKEL
GIKK TIL FOTS, ELLER PÅ SKI
ANNET

Fer2d

Reiste du i hovedsak alene, sammen med ektefelle/samboer, sammen med barn, med andre slektninger eller sammen med venner? I HOVEDSAK BETYR MER ENN HALVPARTEN AV REISEN. HVIS FERIETUREN ER BESØK HJEMME HOS NOEN, SKAL DISSE IKKE REGNES MED I REISEFØLGET. HVIS MAN REISER TIL ET FERIESTED OG ER SAMMEN MED NOEN SOM HAR REIST TIL ELLER FRA STEDET PÅ EGEN HÅND, SKAL DISSE LIKEVEL REGNES MED I REISEFØLGET.

Alene
Med ektefelle/samboer
Sammen med barn
Med andre slektninger
Sammen med venner

Fer2e1

Ble hele eller viktige deler av ferien bestilt på forhånd?
Ja
Nei

Hvis Fer2e1 = Ja

Fer2e2

Bestilte du hos et reisebyrå, en turoperatør, direkte fra et overnattingssted eller gjennom et transportselskap? VELG DET VIKTIGSTE UT FRA HVA SOM VAR FORMÅLET MED REISEN
Reisebyrå
Turoperatør VING, SAGA, GULLIVER, ETC
Overnattingssted HOTELL, PENSJONAT ETC.
Transportselskap FLYSELSKAP, BUSS-SELSKAP, TOGSELSKAP E.L.
Nei, ingen av delene avtalte med familie venner, privatpersoner etc.

Hvis Fer2e2 = Reisebyrå eller turoperatør

Fer2e3

Var ferien i hovedsak en pakketur?
Ja/Nei

For hvert overnattingssted:

Fer2f1

Hvor overnattet du på turen? Hvis du overnattet flere steder nevnt første sted, andre sted osv.
MARKER FØRST OM DET ER I NORGE ELLER UTLANDET
HVIS IKKE FLERE OVERNATTINGER - TRYKK ENTER

I NORGE
I UTLANDET

Hvis Fer2f1 = I NORGE

Fer2f2a

OVERNATTINGSTED I NORGE SKRIV STEDET - TRYKK ENTER OG VELG KODE FINNER DU IKKE STEDET - FORSØK MED KOMMUNE!

Hvis Fer2f1 = I UTLANDET

Fer2f2b

OVERNATTINGSTED I UTLANDET - TRYKK Backspace FOR Å FÅ OPP LANDKODE SKRIV INN LAND OG TRYKK ENTER FOR Å FINNE RIKTIG KODE.

KODELISTE MED ALLE LAND I VERDEN + FØLGENDE TO ALTERNATIVER
PÅ REISE MELLOM NORGE OG UTLANDET (001)
PÅ REISE I FLERE LAND (002)

Fer2f3a

Hvor mange netter overnattet du på/i ^første sted nevnt?

Fer2f4a

Hvordan overnattet du der?

HOTELL/LEILIGHETSHOTELL.....(1)
PENSJONAT/GJESTGIVERI/KRO/MOTELL/FJELLSTUE.....(2)
BED & BREAKFAST/LOSJIHUS/GÅRDSINNKVARTERING.....(3)
CAMPINGPlass: TELT/CAMPINGBIL/CAMPINGVOGN.....(4)
CAMPINGPlass: HYTTE.....(5)
HYTTER/LEILIGHETER I HYTTEGREND.....(6)
BÅTHAVN: FRITIDSBÅT.....(7)
VANDREHJEM/UNGDOMSHERBERGE/INTERNAT/FIRMAFERIEBOLIGER.....(8)
HELSEINSTITUSJON (IKKE MED HOTELLTJENESTER).....(9)
ARBEIDS- OG FERIELEIR/LEIRSTEDER/UBEMANNEDE TURISTHYTTER.....(10)
ANDRE MÅTER BETALT FOR.....(11)
BÅT/FERGE/BUSS/TOG/FLY.....(12)
LEID ROM I FAMILIEHUS.....(13)
LEID PRIVATEID FERIEBOLIG FRA INDIVIDUELLE ELLER VIA FORMIDLER.....(14)
EGEN FERIEBOLIG, INKL FERIEBOLIG LEID PÅ ÅREMÅL OG TIMESHARE-BOLIG... (15)
HJEMME HOS SLEKTNINGER/VENNER ELLER I DERES FERIEBOLIGER -
VEDERLAGSFRITT.....(16)
OVERNATTING I CAMPINGBIL/CAMPINGVOGN/TELT/FRITIDSBÅT/
I FRILUFT/PRIVATBIL O.L. PÅ IKKE ORGANISERTE STEDER.....(17)
ANDRE MÅTER IKKE BETALT FOR.....(18)

Fer2g1a

Hvilket av stedene du overnattet vil du si var hovedreisemålet?

Jeg har notert at du overnattet på følgende steder ^steder overnattet:
DERSOM IO MENER AT HOVEDREISEMÅLET VAR ET STED UTEN OVERNATTING, BE OM DET
OVERNATTINGSSTEDET SOM LIGGER NÆRMEST. BE OGSÅ OM HOVEDREISEMÅL SELV OM
TUREN VAR EN RUNDREISE.

Fer2g *

Hva var de totale utgifter for denne reisen når det gjelder deg selv? Ta
med både de utgiftene du selv dekket og det andre eventuelt betalte for
deg. Både reisekostnader, overnatting, mat og andre kostnader i
forbindelse med reisen skal tas med.

Hvis pakketur på Fer2ea

Fer2g2

Hvor mye av disse utgiftene gikk med til å dekke selve pakketuren hos
reiseselskapet?

For personer som svarte nei på Fer1

Fer3a

Når foretok du siste ferietur hvor du overnattet minst fire netter? SKRIV
MMYY. HVIS IO ALDRI HAR VÆRT PÅ FERIETUR, TRYKK ENTER HER OG MARKER FOR
DETTE I NESTE SPØRSMÅL!

Fer3b

IO HAR ALDRI VÆRT PÅ FERIETUR
Ja

REISER

Reis1*

Nå ønsker vi å stille noen spørsmål om eventuelle reiser du har vært på.
Hvor mange reiser med minst én overnatting hadde du i perioden fra 1.
august til 31. oktober i år? Ta med både ferie- og fritidsreiser, yrkes-
og forretningsreiser. Ta med reiser som startet i denne perioden.

For hver reise:

Reis2*

Omtrent hvilken dato startet du den første.. andre.. reisen?

Reis3*

Var hovedformålet med denne reisen en ferietur, var det en annen form for
privat reise, eller var det en yrkes- eller forretningsreise?

Ferietur
Annen privat reise

Yrkes- eller forretningsreise

Reis4

Hvor mange overnattinger hadde du på denne reisen?

Reis5*

Hvor gikk reisen hen?

I Norge
I utlandet

Hvilket fylke gikk reisen til?

Østfold
Akershus
Oslo
Hedmark
Oppland
Buskerud
Vestfold
Telemark
Aust-Agder
Vest-Agder
Rogaland
Hordaland
Sogn og Fjordane
Møre og Romsdal
Sør-Trøndelag
Nord-Trøndelag
Nordland
Troms
Finnmark
Svalbard
På reise i Norge

Reis5b

Hvilket land gikk reisen til? HVIS SVARET ALLEREDE ER RIKTIG UTFYLT -
TRYKK <ENTER>.

Reis5c

Hvilket land gikk reisen til? SKRIV UTENLANDSKODEN. LEGG MERKE TIL
RULLEFELT FOR Å FÅ RESTEN AV SVARALTERNATIVENE.

Reis6*

Hvordan overnattet du? HVIS FLERE OVERNATTINGSSTEDER, VELG DET SOM
SAMSVARER MED HOVEDFORMÅLET MED REISEN. NB: LEGG MERKE TIL RULLEFELT FOR Å
FÅ SE RESTEN AV SVARALTERNATIVENE

Reis7*

Hva var de totale utgifter for denne reisen når det gjelder deg selv? Ta
med både de utgiftene du selv dekket og det andre eventuelt betalte for
deg. Både reisekostnader, overnatting, mat og andre kostnader i
forbindelse med reisen skal tas med.

Reis8*

HAR IO VÆRT PÅ FLERE HELT LIKE TURER? OPPGI I SÅ FALL ANTALL I TILLEGG TIL
DENNE.

ARBEIDSFORHOLD

Arb1

Vi går så over til noen spørsmål om arbeid. Utførte du inntektsgivende
arbeid i minst 1 time i forrige uke? Regn også med arbeid som
familiemedlem uten fast avtalt lønn på gårdsbruk, i forretning og i
familiebedrift ellers.

Hvis nei:

Arb1b

Har du inntektsgivende arbeid som du var borte fra i forrige uke?

- Arb2*
Hvor mange timer arbeider du vanligvis i inntektsgivende arbeid? Regn med overtidstimer, men ikke timer som skal avspaseres. VI ØNSKER Å VITE SAMLET ARBEIDSTID FOR HOVEDARBEID OG EVENTUELT BIYRKE.
- Arb3*
De følgende spørsmålene gjelder ditt hovedyrke. Er den virksomheten du arbeider i...
et personlig eid firma
et aksjeselskap, organisasjon eller lignende
kommunal virksomhet
fylkeskommunal virksomhet
statlig virksomhet
- Arb4*
Hvilken av disse næringene tilhører denne virksomheten? HVIS DERE IKKE FINNER NOE SOM PASSER BLANT SVARALTERNATIVENE NEDENFOR, MARKER MED 9 FOR ANNEN NÆRING OG SKRIV INN HVILKET I NESTE SPØRSMÅL.
Jordbruk, skogbruk
Fiske, fangst
Håndverk, industri, bergverk, bygg og anlegg
Handel, bank, forsikring
Privat tjenesteyting, f eks hotell, restaurant, Frisør, rengjøring
Luft-, sjø- og landtransport, post, telegraf, telefon
Offentlig administrasjon i kommune, fylke eller stat
Undervisning, forskning
Offentlig tjenesteyting, politi, forsvar, helsevesen, kirker
ANNEN NÆRING
- Arb4Sp
Hvilken annen næring er dette?
- Arb5*
Hva er ditt hovedyrke i denne virksomheten?
- Arb5b
Har du en ledende stilling?
- Arb6
Arbeider du i ditt hovedyrke som...
selvstendig
ansatt
eller som familiemedlem uten fast avtalt lønn
- Arb7*
Passer noen av disse beskrivelsene for deg? HVIS INGEN AV BESKRIVELSENE PASSER, TRYKK <ENTER>
Mottar AFP eller annen førtidspensjon
Mottar vanlig alderspensjon
Mottar etterlattepensjon
Mottar uførepensjon
Mottar overgangsstønad til enslige forsørgere
Går på skole eller studerer minst 10 timer pr. uke
Arbeidsledig de tre siste månedene
Er inne til 1.-gangs militær- eller siviltjeneste
- Arb8
Omtrent hvor mange timer bruker du vanligvis til husarbeid per uke? Som husarbeid regner vi aktiviteter som matlaging, rengjøring, vask og stell av tøy, men ikke pass av barn eller syke. TID TIL INNKJØP AV MATVARER REGNES IKKE MED.
Under 5 timer
5- 9 timer
10-19 timer
20-29 timer
30-39 timer
40 timer og over

HUSHOLDNING

Siv*

Er du gift eller samboende?
Ja, gift/registrert partner
Ja, samboende
Nei

SivStat

Hva er din sivilstatus? HER SKAL DU REGISTRERE IOS FORMELLE SIVILE STATUS.
Ugift
Gift/registrert partner
Enke/enkemann/gjenlevende partner
Separert/separert partner
Skilt/skilt partner

AntPers*

Vi vil gjerne ha en oversikt over de personer som tilhører husholdningen. Til husholdningen regner vi alle personer som er fast bosatt i boligen, og som har felles kost. Personer som er fast bosatt i boligen, men som er borte fra hjemmet, f.eks. på grunn av arbeid skal regnes med. Hvor mange personer er det husholdningen din? REGN OGSÅ MED IO SELV.

FOR HVER PERSON

For det andre husholdningsmedlemmet vil vi gjerne at du nevner personens kjønn, fødselsår og familieforhold til deg.

Er dette en mann eller en kvinne?
Mann
Kvinne

Hvilket år er HUN/HAN født?

Hvilket familieforhold har HUN/HAN til deg?
Ektefelle
Samboer
Sønn/datter
Stesønn/datter
Søsken/halvsøsken
Stesøsken
Foreldre
Steforeldre
Svigerforeldre
Svigersønn/-datter
Besteforeldre
Barnebarn
Annen slektning av IO
Annen ikke-slektning

BoksKlar

Er husholdningsboksen ferdig utfylt nå?

AndrBarn

Har du barn som ikke tilhører husholdningen? HER REGISTRERES BARE BARN SOM IKKE ER MED I HUSHOLDNINGSOVERSIKTEN

AndrBarnd

Vi vil da gjerne vite hvor mange, og om det er døtre eller sønner. Hvor mange døtre har du som ikke tilhører husholdningen?

AndrBarns

.. og hvor mange sønner som ikke tilhører husholdningen?

STEMMEGIVNING

ValgMorg

Vi skal nå stille noen spørsmål om stemmegivning. Hvis det var stortingsvalg i morgen, hvilket parti ville du da stemme på? HVIS DU IKKE FINNER PARTIET BLANT SVARALTERNATIVENE NEDENFOR, MARKER MED 18 FOR ANNET PARTI OG SKRIV INN HVILKET I NESTE SPØRSMÅL.

Rød Valgallianse/AKP
Sosialistisk Venstreparti
Det Norske Arbeiderparti
Venstre
Kristelig Folkeparti
Senterpartiet
Høyre
Fremskrittspartiet
Andre partier
Ville ikke stemme
Ikke stemmerett

ValgMorgSp

Hvilket annet parti?

StortingA

Stemte du ved stortingsvalget i 2001?

Hvis nei:

StortingB

Hva var årsaken til at du ikke stemte ved stortingsvalget i 2001?

Nei, hadde ikke stemmerett
Nei, hadde ikke anledning
Nei, stemte ikke av andre grunner

Storting

Hvilket parti eller liste stemte du på da? HVIS DU IKKE FINNER PARTIET/LISTA BLANT SVARALTERNATIVENE NEDENFOR, MARKER MED 18 FOR ANNET PARTI OG SKRIV INN HVILKET I NESTE SPØRSMÅL.

Rød Valgallianse/AKP
Sosialistisk Venstreparti
Det Norske Arbeiderparti
Venstre
Kristelig Folkeparti
Senterpartiet
Høyre
Fremskrittspartiet
Andre partier

StortingSp

Hvilket annet parti?

KomA

Stemte du ved kommunevalget i 2003?

Hvis nei:

KomB

Hva var årsaken til at du ikke stemte ved kommunevalget i 1999?
Hadde ikke stemmerett
Hadde ikke anledning
Andre grunner

Kom

Hvilket parti eller liste stemte du på da? HVIS DU IKKE FINNER PARTIET/LISTA BLANT SVARALTERNATIVENE NEDENFOR, MARKER MED 18 FOR ANNET PARTI OG SKRIV INN HVILKET I NESTE SPØRSMÅL.

Rød Valgallianse/AKP
Sosialistisk Venstreparti
Det Norske Arbeiderparti
Venstre
Kristelig Folkeparti
Senterpartiet
Høyre
Fremskrittspartiet
Andre partier

KomSp

Hvilket annet parti?

ORGANISASJONSMEDLEMSKAP

MedlFaglig

Er du medlem av noen faglig organisasjon eller organisasjon for arbeidsgivere eller annen yrkessammenslutning?

MedPol

Er du medlem av politisk parti? Regn også med partipolitisk ungdomslag eller kvinneorganisasjon.

INNTEKT

EgenInn

Hvor stor var din egen brutto inntekt i 2001? Med brutto inntekt menes inntekt før fradrag og skatt er trukket fra. Rund av til nærmeste 1000 kr. HAR IO PROBLEMER MED Å SVARE, BE OM SVAR I NÆRMESTE 10 000 KR. HVIS INGEN INNTEKT, MARKER MED 0.

HusInn

Hva vil du anslå husholdningens samlede brutto inntekt til i 2001? Rund av til nærmeste 1000 kr. HAR IO PROBLEMER MED Å SVARE, BE OM SVAR I NÆRMESTE 10 000 KR. HVIS INGEN INNTEKT, MARKER MED 0.

De sist utgitte publikasjonene i serien Notater

- 2003/79 O. Villund: Yrke i Arbeidstakerregisteret. 31s. utvalgsplan, trekking og rullering for 2003. 37s.
- 2003/80 O. Villund: Partielt frafall av yrkesdata i Arbeidstakerregisteret. 18s. 2004/1 A.G. Pedersen: Sammenligning av manuell og auomatisert metode ved koding av dødsårsak. 22s.
- 2003/81 J.H. Wang: Frafall i konjunkturbarometeret. 45s. 2004/2 T.M. Köber: Registerbasert sysselsettingsstatistikk for helse og sosialhjelp. 42s.
- 2003/82 P. Holmen og K.Lorentzen: Dokumentasjon av etableringen av UT - populasjonen - konsentrasjon om store enheter og stabilitet over tid. 49s. 2004/3 T. Dypbukt: Tilpasningseffekter av utbytteskatten i 2000/2001. 38s.
- 2003/83 T.H. Christensen: Boligprisindeksen. Datagrunnlag og beregningsmetode. 20s. 2004/4 A.H. Foss: Kvaliteten i arbeidsmarkedsdelen i Folke- og boligtellingsen 2001. 42s.
- 2003/84 G. Dahl: Enslige forsørgere med overgangsstønad. Økonomisk situasjon etter avsluttet stønad. 74s. 2004/5 L.C. Zhang: Domene-estimering i lønnsstatistikk. 14s.
- 2003/85 T.M. Normann: Omnibusundersøkelsen august/september 2003. Dokumentasjonsrapport. 36s. 2004/6 J. Kjelvik: Del I: Kommunenes utgifter til primærlegetjenesten 2002. Del II: Organisering av legevaktjenesten. 52s.
- 2003/86 T. Eika og T. Skjerpen: Hvitevarer 2004. Modell og prognose. 19s. 2004/7 K. Olsen: Forsystem for ikke-finansielle foretak i nasjonalregnskapet, dokumentasjon av teknisk drift. 29s.
- 2003/87 S. Blom og B. Lie: Holdningen til innvandrere og innvandring. Spørsmål i SSBs omnibus i august/september 2003. 58s. 2004/8 K. Olsen: Database for de institusjonelle sektorene i nasjonalregnskapet, dokumentasjon av teknisk drift. 24s.
- 2003/88 A. Holmøy: Undersøkelse om livsløp, aldring og generasjon (LAG). Dokumentasjonsrapport. 135s. 2004/9 K. Olsen: Forsystem for finansielle foretak i nasjonalregnskapet, dokumentasjon av teknisk drift. 30s.
- 2003/89 Ø. Kleven og E. Wedde: Medieundersøkelsen 2002. Dokumentasjonsrapport. 43s. 2004/10 T. Bye, P.R. Johansen og K.G. Salvanes: Evaluering av Arbeidstilbudsforskningen i SSBs forskningsavdeling. 119s.
- 2003/90 S. Derakhshanfar, S. Lien og C. Nordseth: FD - Trygd. Dokumentasjonsrapport. Barnetrygd. 1996-2002. 44s. 2004/12 K. Lorenzen: Dokumentasjon av registrering av selvstendige i 2000 - kriterier for opplasting og oppfølging etter opplasting. 41s.
- 2003/91 J. Larsson og K. Telle: Dokumentasjon av DEED. En database over bedriftspesifikke miljødata og økonomiske data for forurensende norske industribedrifter. 16s. 2004/13 S. Flåte, B.O. Lagerstrøm og E. Wedde: Barns levekår i lavinntektsfamilier. Dokumentasjonsrapport. 68s.
- 2003/92 J.I. Hamre: Undersøkelsen om legemeldt sykefravær. Dokumentasjon av 2004/14 D.Q. Pham: Korrigering for helligdager for ukeverk i AKU. 27s.