

*Tor Morten Normann*

**Omnibusundersøkelsen  
mai/juni 2003**  
Dokumentasjonsrapport

Notater

## **Forord**

Denne dokumentasjonsrapporten gir en oversikt over gjennomføringen av Statistisk sentralbyrås omnibus i mai/juni 2003.

Ved Seksjon for intervjuundersøkelser i Statistisk sentralbyrå har Tor Morten Normann hatt ansvaret for gjennomføringen av undersøkelsen. Thore Nafstad-Bakke har trukket utvalget, Anne Brynildsen og Liva Vågane har vært ansvarlig for programmering av spørreskjema og tilrettelegging av data, og Kari Grøholt har vært intervjuerkontakt.

## **Innhold:**

<b>1</b>	<b>Bakgrunn og formål .....</b>	<b>3</b>
<b>2</b>	<b>Utvalg og delutvalg .....</b>	<b>4</b>
<b>3</b>	<b>Datainnsamling .....</b>	<b>4</b>
<b>4</b>	<b>Frafall .....</b>	<b>5</b>
<b>5</b>	<b>Utvalgsskjevhet .....</b>	<b>7</b>
<b>6</b>	<b>Utvalgsvarians.....</b>	<b>8</b>
<b>7</b>	<b>PC-assistert intervjuing, innsamlingsfeil og bearbeidingsfeil.....</b>	<b>9</b>

## **Tabeller og figurer:**

Tabell 1: Oppdragsgivere og tema .....	3
Tabell 2: Nøkkeltall for undersøkelsen .....	3
Figur 1: Oversikt over svarinngangen .....	5
Figur 2: Antall intervju per uke .....	5
Tabell 3: Svarprosent og frafallsårsaker etter kjønn, alder og landsdel for hele utvalget. Prosent av bruttoutvalg .....	6
Tabell 4: Bruttoutvalg, frafall, nettoutvalg og forskjell mellom netto- og bruttoutvalg fordelt på kjønn, alder og landsdel for hele utvalget. Prosent.....	8
Tabell 5: Forventet standardavvik for observerte prosentandeler ved ulike utvalgsstørrelser. ....	9

## **Vedlegg:**

- A. Informasjonsbrev
- B. Brosjyre
- C. Førings skjema for reiser
- D. Instruks til intervjuerne
- E. Spørreskjema
- F. De sist utgitte publikasjonene i serien Notater

## 1 Bakgrunn og formål

Statistisk sentralbyrås omnibusundersøkelser er satt sammen av spørsmål om mange ulike tema på vegne av flere oppdragsgivere. Undersøkelsene består av et fast sett med bakgrunnsvariabler i tillegg til de spørsmålene som oppdragsgiverne betaler for. Noen av disse er også nesten å betrakte som faste siden de stilles hvert kvartal. Dette gjelder spørsmålene om røyking (på oppdrag fra Sosial- og helsedirektoratet) og reiser siste tre måneder (på oppdrag fra Seksjon for samferdsels- og reiselivsstatistikk, SSB).

Omnibusundersøkelsen i mai/juni (Omnibus nr. 2) 2003 var den andre av i alt fire planlagte omnibusundersøkelser i 2003.

**Tabell 1: Oppdragsgivere og tema**

Oppdragsgiver	Kontaktperson	Tema
Sosial- og helsedirektoratet, avdeling tobakk	Rita Lindbak	Røykevaner
SSB - Seksjon for samferdsels- og reiselivsstatistikk	Tom Granseth og Anne Mari Auno	Reiser siste tre måneder
SSB - Seksjon for samferdsels- og reiselivsstatistikk	Mona Takle	IKT i husholdningene
Senter for helsetjenesteforskning (HELTEF)	Knut Stavem	Røyking og røykevaner
SSB - seksjon for demografi og levekårsforskning	Turid Noack	Samboerstatistikk

**Tabell 2: Nøkkeltall for undersøkelsen**

Nøkkeltall	Antall	Prosent
<b>Utvalg</b> (personer trukket ut for intervju)	2 000	
<b>Avgang</b> (døde, personer bosatt i utlandet)	24	
<b>Bruttoutvalg</b>	1976	100,0
<b>Frafall</b>	701	35,5
<b>Nettutvalg</b> (personer oppnådd intervju med)	1275	64,5
<b>Innsamlingsmetode:</b> Telefonintervju		
<b>Intervjutid:</b> ca. 30 min.		
<b>Feltperiode:</b> 5. mai - 12.juni 2003		

## 2 Utvalg og delutvalg

Til utvalget ble det trukket 2 000 personer i alderen 16-79 år pr. 31.12.2002 fra BEBAS.<sup>1</sup> Utvalget ble trukket i henhold til utvalgsplanen.<sup>2</sup> I utvalgsplanen er hele landet inndelt i et sett av utvalgsområder, som igjen er gruppert i 109 strata. Utvalgsområdene er kommuner eller grupper av kommuner. Kommuner med lavt innbyggertall er slått sammen med andre kommuner, slik at alle utvalgsområder har minst 7 prosent av samlet innbyggertall i det stratumet området tilhører. I en del tilfeller er mindre omegnskommuner til folkerike kommuner slått sammen med den store kommunen til ett område. Alle kommuner med mer enn 30 000 innbyggere og en del kommuner med mellom 25 000 og 30 000 innbyggere er tatt ut som egne strata. De andre utvalgsområdene er stratifisert innen hvert fylke etter næringsstruktur, bosettingstetthet, sentralitet, pendlings- og handelsmønstre, mediadekning og kommunikasjoner. I første trinn trekkes et utvalgsområde fra hvert stratum. Utvalgsområder som utgjør egne strata er trukket ut med 100 prosent sannsynlighet. De resterende er trukket ut med en sannsynlighet proporsjonal med innbyggertallet i utvalgsområdet. I andre trinn er utvalget av personer trukket tilfeldig fra de 109 utvalgsområdene. Trekkingen på andre trinn foregår slik at utvalget er selvveiene når begge trinn ses under ett.

## 3 Datainnsamling

Denne undersøkelsen ble gjennomført ved hjelp av telefonintervju. Det var likevel tillatt å gjennomføre intervjuet ved å besøke respondenten dersom det var nødvendig for å unngå frafall. Besøksintervju ble likevel ikke vurdert som nødvendig i mange tilfeller, og bare 1,3 prosent av intervjuene ble gjennomført ved besøk. Intervjuene ble foretatt i perioden 5. mai til 12. juni 2003. Ut fra figur 1 kan vi se hvordan svarprosenten utviklet seg i løpet av feltperioden. Den stiplede linjen viser netto svarprosent, som er andelen intervju av de respondentene som er ferdigbehandlet til en hver tid. Den hele linjen viser brutto svarprosent, altså andelen intervju av det totale bruttoutvalget. Ut fra den stiplede linjen ser vi at netto svarprosent var lav de første dagene, men at den raskt kom opp over 70 prosent. Mot slutten falt den imidlertid noe igjen. Den hele linjen viser at vi passerte en brutto svarprosent på 50 i starten av den fjerde uken med intervjuing. Ut fra figur 2, som viser antall intervju per uke, ser vi at vi ikke kom godt i gang før i andre og tredje uke av intervjuingen, da det ble gjennomført henholdsvis 349 og 316 intervju. Tempoet i intervjuingen falt en del i den fjerde og femte uken, og som naturlig er var svarinngangen lavest i den femte uken. Intervjuingen ble egentlig avsluttet etter den femte uken, men vi fikk 9 intervju i tillegg uka etter. På grunn av fallet i netto svarprosent mot slutten endte vi med 64,8 prosent svar. Dette er lavere enn målet i omnibusundersøkelsene, som er 70 prosent svar. Sammenligner vi imidlertid med tilsvarende undersøkelse i 2002, er svarprosenten 4,3 prosentpoeng høyere<sup>3</sup>. Det er naturlig at svarprosenten faller litt mot slutten av feltperiodene siden man da registrerer alle man ikke har kommet i kontakt med som frafall.

---

<sup>1</sup> BEBAS er den sentrale demografi-/befolkningsdatabasen i SSB. Den oppdateres flere ganger i måneden med opplysninger fra Det sentrale folkeregisteret.

<sup>2</sup> Utvalgsplanen er nærmere beskrevet i Hoel, T., Lie, J-A., og Opdahl, S. (1995): *Revisjon av SSBs utvalgsplan*. Statistisk sentralbyrå. Dokumentasjonsrapport.

<sup>3</sup> Omnibus 2, 2002 var hadde imidlertid noe lenger intervjuetid (40 minutter), og ble gjennomført med en betydelig andel besøksintervju. Se Notater 2002/70

**Figur 1: Oversikt over svarinngangen**

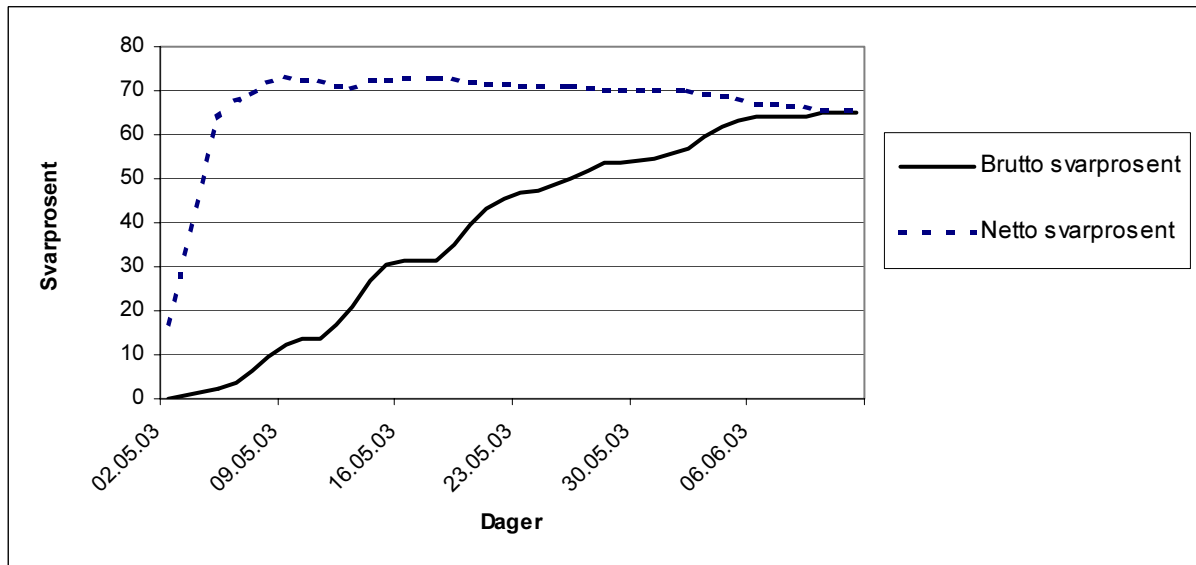

**Figur 2: Antall intervju per uke**

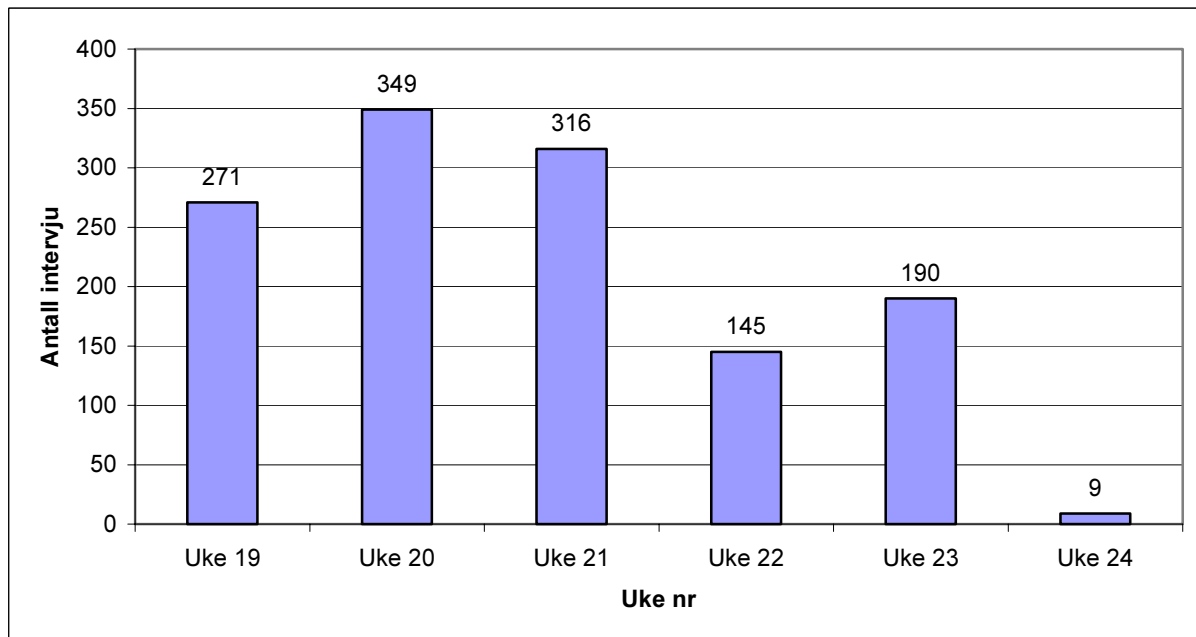

## 4 Frafall

Vi kan aldri forvente å få svar fra alle som er trukket ut til å delta i en frivillig undersøkelse. For det første var 24 av de 2000 personene som ble trukket ut til å delta i Omnibus 1 enten døde eller bosatt i utlandet. Disse regner vi ikke med i bruttoutvalget siden de ikke er med i populasjonen som undersøkelsen skal dekke. Dette er det vi kaller avganger i undersøkelsen.

I tillegg var det også en del som av ulike grunner ikke deltok i undersøkelsen. Dette kaller vi frafall i undersøkelsen. Vi deler inn frafallet etter fire forskjellige årsaker. Den første er at noen av ulike grunner ikke ønsker å delta. Den andre årsaken er at noen er forhindret fra å delta. Det er også en del tilfeller der vi ikke lykkes med å komme i kontakt med

vedkommende i løpet av feltperioden, og det grupperer vi under frafallsårsaken "ikke truffet". Til sist har vi en restkategori med "andre årsaker". Totalt besto frafallet i denne undersøkelsen av 701 personer, eller 35,5 prosent av bruttoutvalget.

Tabell 3 viser hvordan bruttoutvalget fordeler seg prosentvis på intervju og frafallsårsaker etter kjønn, alder og hvilken landsdel personene var bosatt i. Det fremgår av tabellen at den viktigste årsaken til frafall er at en del personer ikke ønsket å delta i undersøkelsen. Til sammen 21,6 prosent av personene i utvalget ønsket ikke å delta. Dette utgjør igjen 59,9 prosent av det totale frafallet. Videre ser vi at 11,0 prosent av bruttoutvalget ble frafall på grunn av at vi ikke kom i kontakt med respondenten i løpet av feltperioden. Dette utgjør 31,1 prosent av frafallet. 2,6 prosent av personene i utvalget var av ulike grunner forhindret fra å delta, mens 0,6 prosent gikk til frafall av andre grunner. Til sammen utgjør disse to siste gruppene 9,0 prosent av frafallet.

**Tabell 3: Svarprosent og frafallsårsaker etter kjønn, alder og landsdel for hele utvalget. Prosent av bruttoutvalg**

	I alt	Intervju	Ønsker ikke å delta	Forhindret	Ikke truffet	Annet frafall	Antall personer
<b>I alt</b>	100,0	64,5	21,3	2,6	11,0	0,6	1976
<b>Kjønn</b>							
Mann	100,0	63,2	20,6	2,4	13,0	0,7	985
Kvinne	100,0	65,8	21,9	2,8	9,1	0,4	991
<b>Alder</b>							
Under 25 år	100,0	66,4	16,8	2,2	13,8	0,7	268
25-44 år	100,0	65,9	18,2	1,1	13,9	0,9	807
45-66 år	100,0	64,7	23,3	2,7	9,1	0,2	635
67 år og over	100,0	57,9	30,1	7,5	4,1	0,4	266
<b>Landsdel</b>							
Akershus og Oslo	100,0	61,4	16,7	4,3	17,1	0,5	438
Hedmark og Oppland	100,0	58,8	26,1	3,0	12,1	0,0	165
Østlandet ellers	100,0	62,7	23,0	2,4	11,4	0,5	378
Agder og Rogaland	100,0	70,5	21,6	1,8	5,8	0,4	278
Vestlandet	100,0	67,7	22,5	1,4	8,4	0,0	347
Trøndelag	100,0	66,7	21,5	2,3	9,6	0,0	177
Nord-Norge	100,0	63,7	21,2	2,6	9,3	3,1	193

I tabellen legger vi også merke til at det er noe forskjell mellom menn og kvinner når det gjelder svarprosent. Blant kvinner er svarprosenten 1,5 prosentpoeng høyere enn blant menn. Selv om kvinner i større grad enn menn ikke ønsket å delta i undersøkelsen, gjør den høye andelen av "ikke truffet" blant menn at kvinnene likevel ender med høyere svarprosent. Den samme tendensen så vi også i Omnibus 1, 2003. Når det gjelder alder ser vi at svarprosenten er lavest blant de som er 67 år og over. Dette er også et trekk vi kjenner fra tidligere omnibusundersøkelser. I all hovedsak skyldes dette at en stor andel av personene i denne gruppen ikke ønsket å delta i undersøkelsen, men også at denne gruppen har en relativt høy andel av personer som var forhindret fra å delta. Vi kan også legge merke til at det er vanskeligst å komme i kontakt med personer under 45 år. Det er også visse forskjeller mellom landsdelene når det gjelder svarprosent og frafall. Mellom Hedmark og Oppland, som har den laveste svarprosenten, og Agder og Rogaland, som har den høyeste, skiller det 11,7

prosentpoeng i svarprosent. Det høye frafallet i Hedmark og Oppland skyldes en kombinasjon av høy andel av personer som ikke ønsket å delta, samt en høy andel av "ikke truffet". Vi kan også merke oss at Akershus og Oslo har en lav andel av personer som ikke ønsker å delta, men at dette motvirkes av det var i denne landsdelen vi hadde mest problemer med å komme i kontakt med respondentene.

## 5 Utvalgsskjevhet

Frafall kan føre til utvalgsskjevhet dersom fordelingen av et bestemt kjennemerke er annerledes blant dem som svarte (nettutvalget) enn blant alle dem som er trukket ut til undersøkelsen (bruttoutvalget). Utvalgsskjevhet i forhold til ett kjennemerke medfører ikke nødvendigvis at nettoutvalget er skjevt i forhold til andre kjennemerker. På den annen side gir godt samsvar mellom fordelingene i netto- og bruttoutvalget for ett eller flere kjennemerker ingen garanti for at utvalget ikke er skjevt på andre kjennemerker. Det er spesielt vanskelig å oppdage dette dersom vi ikke kjenner den faktiske fordelingen av kjennemerket i bruttoutvalget. Akkurat dette er ofte tilfellet i undersøkelser som måler meninger og holdninger, som en del av spørsmålene i omnibusundersøkelsen gjør.

Vi kan også snakke om utvalgsskjevhet når fordelingen av et bestemt kjennemerke er annerledes i bruttoutvalget enn i populasjonen som undersøkelsen skal si noe om. Slik utvalgsskjevhet kan oppstå i utvalgstrekkningen, hvor tilfeldigheter kan føre til at fordelingen av enkelte kjennemerker i utvalget ikke er helt lik fordelingen i populasjonen (utvalgsvarians). I denne undersøkelsen har vi fulgt normale rutiner for tilfeldig trekking av utvalg, og har ingen indikasjoner på at det har oppstått betydelig utvalgsvarians.

I vurderingen av utvalgsskjevhet bør en knytte større oppmerksomhet til avvikene mellom nettoutvalget og bruttoutvalget enn mellom bruttoutvalget og populasjonen. Avvikene mellom bruttoutvalget og populasjonen skyldes tilfeldig utvalgsvarians, og en kan forvente at de personene som trekkes ut i hver befolkningsgruppe ikke skiller seg systematisk fra de som ikke trekkes ut. Dersom en ønsker å presentere data for et tverrsnitt av det norske folk, vil grupper som er underrepresentert i bruttoutvalget veie for lite i de samlede resultatene. Innenfor hver gruppe vil personene som er trukket ut være representative for sin gruppe. Slike skjevheter er erfaringsmessig små, og vi vil derfor ikke gå nærmere inn på dette.

Når det gjelder sammenlikninger mellom nettoutvalget og bruttoutvalget har man alltid en risiko for at de personene i en befolkningsgruppe som faktisk har deltatt (nettoutvalget), skiller seg systematisk fra de personene som ikke har deltatt (fracfallet). Hvis temaet en studerer (den avhengige variabelen) har en særlig sterk sammenheng med kjennetegnet som er skjevt fordelt i utvalget, kan en vurdere å vekte datamaterialet for å minske effekten av skjevhetene. For at dette skal ha noen hensikt, bør imidlertid skjevhetene være betydelige. I de fleste tilfeller vil skjevhetene imidlertid være for små til at vekting har noen hensikt.

Vurderingen av skjevheter i Omnibus 2 tar utgangspunkt i tabell 4. Den tar for seg kjennemerkene kjønn, alder og landsdel, og ser på fordelingen i bruttoutvalget, nettoutvalget og blant frafallet. Vi har tidligere tatt opp variasjoner i svarprosent i de ulike gruppene, og det gjenspeiles også i denne tabellen. For variabelen kjønn ser vi at menn er noe underrepresentert, mens kvinner er noe overrepresentert i nettoutvalget i forhold til i bruttoutvalget. Når det gjelder alder ser vi at de eldste er noe underrepresentert, men ikke med mer en 1,4 prosentpoengs differanse mellom brutto- og nettoutvalget. Ser vi på



kjennemerket landsdel er det bare Akershus og Oslo og Agder og Rogaland hvor avvikene mellom brutto- og nettoutvalg er på mer enn 1 prosentpoeng. Totalt sett må vi kunne si at det er små avvik mellom brutto- og nettoutvalg i denne undersøkelsen, og avvikene vil sannsynligvis ikke ha så stor betydning at det er nødvendig å vekte for disse.

**Tabell 4: Bruttoutvalg, frafall, nettoutvalg og forskjell mellom netto- og bruttoutvalg fordelt på kjønn, alder og landsdel for hele utvalget. Prosent**

	Bruttoutvalg	Nettoutvalg	Frafall	Netto-Brutto
<b>Totalt</b>	100,0	100,0	100,0	
<b>Kjønn</b>				
Mann	49,8	48,9	51,6	-1,0
Kvinne	50,2	51,1	48,4	1,0
<b>Alder</b>				
Under 25 år	13,6	14,0	12,8	0,4
25-44 år	40,8	41,7	39,2	0,9
45-66 år	32,1	32,2	32,0	0,1
67 år og over	13,5	12,1	16,0	-1,4
<b>Landsdel</b>				
Akershus og Oslo	22,2	21,1	24,1	-1,1
Hedmark og Oppland	8,4	7,6	9,7	-0,7
Østlandet ellers	19,1	18,6	20,1	-0,5
Agder og Rogaland	14,1	15,4	11,7	1,3
Vestlandet	17,6	18,4	16,0	0,9
Trøndelag	9,0	9,3	8,4	0,3
Nord-Norge	9,8	9,6	10,0	-0,1
Antall personer	1976	1275	701	

## 6 Utvalgsvarians

Resultater som bygger på opplysninger om et utvalg av den befolkningen som den enkelte undersøkelse dekker, vil alltid ha en viss usikkerhet knyttet til seg. Denne usikkerheten kalles utvalgsvarians. Når utvalget blir trukket etter reglene for tilfeldig utvalg, er det mulig å beregne hvor stor utvalgsvariansen kan ventes å bli.

Et hyppig brukt mål på usikkerheten i resultatet for et kjennemerke, er standardavviket til den observerte verdien av dette kjennemerke. Størrelsen på dette standardavviket avhenger av tallet på observasjoner i utvalget, måten utvalget er trukket på og av fordelingen til det aktuelle kjennemerke i befolkningen. Fordelingen i befolkningen kjenner vi ikke, men det er mulig å anslå standardavviket i utvalgsfordelingen ved hjelp av observasjonene i utvalget.

Det er ikke foretatt egne beregninger av slike anslag for denne undersøkelsen. Tabell 5 viser likevel størrelsen på standardavviket for observerte prosentandeler ved ulike utvalgsstørrelser for et utvalg som er trukket etter SSBs utvalgsplan. Av tabellen går det fram at usikkerheten øker når antall observasjoner minker og når prosenttallet nærmer seg 50.

**Tabell 5: Forventet standardavvik for observerte prosentandeler ved ulike utvalgsstørrelser.**

Antall observasjoner	5/95	10/90	15/85	20/80	25/75	30/70	35/65	40/60	50/50
25	5,4	7,5	8,9	10,0	10,8	11,5	11,9	12,2	12,5
50	3,8	5,2	6,2	7,0	7,6	8,0	8,3	8,6	8,7
100	2,7	3,7	4,4	4,9	5,3	5,6	5,9	6,0	6,2
200	1,9	2,6	3,1	3,5	3,8	4,0	4,1	4,3	4,3
300	1,5	2,1	2,5	2,8	3,1	3,2	3,4	3,5	3,5
500	1,2	1,6	2,0	2,2	2,4	2,5	2,6	2,7	2,7
1000	0,8	1,2	1,4	1,5	1,7	1,8	1,8	1,9	1,9
1200	0,8	1,1	1,3	1,4	1,5	1,6	1,7	1,7	1,8
1400	0,9	1,2	1,4	1,6	1,7	1,8	1,9	2,0	2,0

Ved hjelp av standardavviket er det mulig å beregne et intervall som med en bestemt sannsynlighet inneholder den sanne verdi av en beregnet størrelse (den verdien vi ville ha fått dersom vi hadde foretatt en totaltelling i stedet for en utvalgsundersøkelse). Slike intervaller kalles konfidensintervaller hvis de er konstruert på en bestemt måte: La  $M$  være den beregnede størrelsen og  $S$  være et anslag for standardavviket til  $M$ . Konfidensintervallet med grensene  $(M-2S)$  og  $(M+2S)$ , vil med omtrent 95 prosent sannsynlighet inneholde den sanne verdien.

Følgende eksempel illustrerer hvordan en kan bruke tabell 5 for å finne konfidensintervaller: Anslaget på standardavviket til et observert prosenttall på 70 er 1,0 når antall observasjoner er 1000. Konfidensintervallet for den sanne verdi får grensene  $70 \pm 2 \times 1,8$ . Det vil si at intervallet som strekker seg fra 66,4 til 73,6 prosent med 95 prosent sannsynlighet inneholder den tallstørrelsen en ville fått om hele befolkningen hadde vært med i undersøkelsen.

Konfidensintervall kan konstrueres for ulike sikkerhetsnivå. Et konfidensintervall med grensene  $(M+S)$  og  $(M-S)$  vil med 68 prosent sannsynlighet inneholde populasjonens sanne verdi. Et konfidensintervall med grensene  $(M+2,6S)$  og  $(M-2,6S)$  vil med 99 prosent sannsynlighet inneholde populasjonens sanne verdi.

Ofte er det ønskelig å sammenlikne prosenttall for flere grupper. Når to usikre tall sammenliknes, vil usikkerheten på forskjellen mellom dem vanligvis bli større enn usikkerheten knyttet til hvert enkelt tall. Standardavviket til forskjeller mellom to prosenttall er lik kvadratrotten av summen av kvadratene av standardavvikene til enkelttallene. Når en har anslag for standardavviket til slike forskjeller, kan en konstruere konfidensintervall for den sanne verdi på samme måte som beskrevet ovenfor.

## 7 PC-assistert intervjuing, innsamlingsfeil og bearbeidingsfeil

I enhver undersøkelse, både i totaltellinger og utvalgsundersøkelser, vil det forekomme svar som er feil. Feilene kan oppstå både i forbindelse med innsamlingen og under bearbeidningen. Datainnsamlingen i denne undersøkelsen foregikk ved hjelp av PC. CAI-baserte undersøkelser (computer assisted interviewing) foregår på den måten at intervjuerne benytter PC under intervjuet, leser opp spørsmålene fra dataskjermen og registrerer svarene direkte.

En viktig fordel med denne innsamlingsmetoden er at alle hopp i spørreskjemaet programmeres på forhånd, og vi kan dermed redusere faren for at intervjuerne stiller feil spørsmål til feil personer. Samtidig ligger det farer i det at hoppene programmeres på forhånd. Eventuelle feil i programmeringen blir gjennomgående, og kan føre til at spørsmål blir verdiløse. Som det fremgår av det vedlagte skjemaet, er det en god del hopp i skjemaet til Omnibus 2, men vi har ingen indikasjoner på at disse ikke har fungert etter hensikten.

PC-assistert intervjuing gir også muligheter for å tilpasse ordlyden i spørsmålene avhengig av intervjupersonenes situasjon eller svar på tidligere spørsmål. Typisk bruk av slike tilpasninger er at det riktige ordet blir stående i spørsmålsformuleringene i stedet for at spørsmålene inneholder skråstreker (han/hun, du/dere, er/var, ektefelle/samboer). Dette gir intervjusituasjonen et mer personlig preg.

Endelig gir PC-assistert intervjuing mulighet for direkte kontroll av svarkonsistens mellom ulike spørsmål. For hvert spørsmål er det lagt inn grenser for gyldige verdier. I tillegg er det bygget inn et omfattende feilmeldingssystem dersom intervjueren taster inn et svar som er inkonsistent i forhold til tidligere svar. Slike svarkontroller er lagt inn på to nivå. En del feilmeldinger er absolutte, og kan ikke overstyres. Dette kan brukes f.eks. ved aldersgrenser. Andre ganger legges det inn advarsler som intervjuerne kan velge å se bort fra.

Alle disse sidene ved PC-assistert intervjuing fører til økt datakvalitet. Innsamlingsfeil som skyldes intervjuerens feilregistreringer blir langt mindre enn ved bruk av papirskjema. Vi unngår registrering av ugyldige verdier og vi oppnår et redusert frafall på enkeltspørsmål ved at mulighetene for hoppfeil reduseres.

Innsamlingsfeil kan også komme av at intervjupersonen avgir feil svar. Det kan skyldes vansker med å huske forhold tilbake i tiden. Det kan også skyldes at spørsmål blir misforstått. Når det blir spurt om forhold som folk erfaringsmessig finner kompliserte, må en regne med å få en del feilaktige svar. Noen av de mer tekniske spørsmålene omkring bruk av IKT i husholdningen kan være spørsmål der dette er en fare.

Innsamlingsfeil kan også oppstå fordi visse spørsmål av enkelte oppfattes som ømtålige. Intervjupersonene kan i slike tilfeller bevisst gi feilaktige svar. Spørsmål om helse oppfattes ofte som ømtålige. Spørsmål om arbeid og stemmegivning kan også oppfattes som sensitiv informasjon. Spørsmål om arbeid og stemmegivning er en del av de faste bakgrunnsvariablene i Omnibus. De vurderinger som ligger til grunn for svaret kan også bli påvirket av hva intervjupersonen oppfatter som sosialt akseptabelt.

Bearbeidingsfeil er avvik mellom den verdien som registreres inn og den verdien som til slutt rapporteres ut. Slike feil kan oppstå for eksempel under avledninger (omkodinger). Vi har kontrollert dataene fra denne undersøkelsen uten at vi har oppdaget feil som kan ha betydning for resultatene.

Når en har rettet opp feil så langt det er mulig, er erfaringen at de statistiske resultatene i de fleste tilfeller påvirkes forholdsvis lite av både innsamlingsfeil og bearbeidingsfeil. Virkningen av feil kan likevel være av betydning i noen tilfeller, og det er klart at ikke alle feil oppdages. Dette er imidlertid en usikkerhet vi må leve med.

Oslo, mai 2003

Saksbehandler: Tor Morten Normann (Tlf.: 800 83 028)

**Seksjon for intervjuundersøkelser**

B

### **Statistisk sentralbyrås omnibusundersøkelse - mai/juni 2003**

I løpet av de nærmeste ukene vil en intervjuer fra Statistisk sentralbyrå ta kontakt med deg for å be om et intervju. Bakgrunnen er at du er en av 2000 personer som er trukket ut til å delta i Statistisk sentralbyrås omnibusundersøkelse. Dette er en intervjuundersøkelse som er satt sammen av mange forskjellige tema på vegne av flere oppdragsgivere. Formålet med undersøkelsen er å utarbeide statistikk som beskriver ulike sider ved det norske samfunnet. Resultatene skal brukes i informasjonsarbeid, forskning og samfunnsplanlegging. De viktigste temaene denne gangen er tilgang til og bruk av PC og Internett, røykevaner, reiser, arbeidsforhold og valg.

Trekkingen er gjort slik at personene i utvalget skal gi et bilde av den voksne befolkningen i Norge. Det er frivillig å delta, og du kan når som helst trekke deg fra undersøkelsen og kreve opplysningene slettet, men vi håper at flest mulig vil være med slik at resultatene blir så riktige som mulig. **Vi kan ikke erstatte deg med en annen.**

#### **Intervjuerne og alle andre som arbeider i Statistisk sentralbyrå har taushetsplikt.**

Undersøkelsen gjennomføres etter lovpålagte regler og vi er underlagt kontroll både fra Datatilsynet og vårt eget personvernombud. For å gjøre intervjuet kortere, vil vi hente inn opplysninger om utdanning fra vårt utdanningsregister. Vi vil aldri offentliggjøre eller videreformidle opplysninger om hva den enkelte har svart. Innen ett år vil opplysningene bli anonymisert, slik at den enkelte ikke kan identifiseres. Intervjueren som ringer, kan fortelle deg hvordan du får bekreftet at vedkommende arbeider for Statistisk sentralbyrå.

**Alle som deltar vil være med i trekningen av 5 gavekort på kr 1.000,-.** Dersom du har noen spørsmål om undersøkelsen, kan du gjerne ringe grønt nummer 800 83 028, eller sende en e-post til [tmn@ssb.no](mailto:tmn@ssb.no). Generelle spørsmål vedrørende personvern i Statistisk sentralbyrå kan rettes til vårt personvernombud på telefon 21 09 00 00, eller e-post [personvernombud@ssb.no](mailto:personvernombud@ssb.no)

Med vennlig hilsen

Svein Longva  
adm. direktør

Ole Sandvik  
seksjonssjef

Oslo, mai 2003

Sakshandsamar: Tor Morten Normann (Tlf.: 800 83 028)

**Seksjon for intervjuundersøkingar**

N

### **Statistisk sentralbyrå si omnibusundersøking - mai/juni 2003**

I løpet av dei næraste vekene vil ein intervjuar frå Statistisk sentralbyrå ta kontakt med deg for å be om eit intervju. Bakgrunnen er at du er ein av 2000 personar som er trekte ut til å vere med i Statistisk sentralbyrå si omnibusundersøking. Dette er ei intervjuundersøking som er sett saman av mange ulike tema på vegne av fleire oppdragsgivarar. Føremålet med undersøkinga er å lage statistikk som skildrar ulike sider ved det norske samfunnet. Resultata skal nyttast i informasjonsarbeid, forskning og samfunnsplanlegging. Dei viktigaste emna denne gongen er tilgang til og bruk av PC og Internett, røykevanar, reiser, arbeidstilhøve og val.

Trekkinga er gjort slik at personane i utvalet skal gi eit bilete av dei vaksne i Noreg. Du står fritt om du vil vere med, og du kan når som helst trekkje deg frå undersøkinga og krevje opplysningane sletta, men vi vonar at flest mogleg blir med slik at resultata blir så rette som råd er. **Vi kan ikkje erstatte deg med ein annan.**

**Intervjuarane og alle andre som arbeider i Statistisk sentralbyrå har teieplikt.** Undersøkinga vert gjennomført etter lovpålagte reglar, og vi er underlagt kontroll frå både Datatilsynet og vårt eige personvernombod. For å gjere intervjuet kortare, vil vi hente inn opplysningar om utdanning frå vårt utdanningsregister. Vi vil aldri offentleggjere eller vidareformidle opplysningar om kva den enkelte har svart. Innan eitt år vert opplysningane anonymiserte, slik at den enkelte ikkje kan identifiserast. Intervjuaren som ringjer, kan fortelje deg korleis du får stadfesta at vedkomande arbeider for Statistisk sentralbyrå.

**Alle som er med vil vere med i trekkinga av 5 gåvekort på kr. 1 000,-.** Dersom du har spørsmål, kan du gjerne ringje grønt nummer 800 83 028, eller sende ein e-post til [tmn@ssb.no](mailto:tmn@ssb.no). Generelle spørsmål vedrørande personvern i Statistisk sentralbyrå kan rettast til vårt personvernombod på telefon 21 09 00 00, eller e-post [personvernombud@ssb.no](mailto:personvernombud@ssb.no)

Med venleg helsing

Svein Longva  
adm. direktør

Ole Sandvik  
seksjonssjef

Oslo, mai 2003

Saksbehandler: Tor Morten Normann (Tlf.: 800 83 028)

**Seksjon for intervjuundersøkelser**

BF

**Statistisk sentralbyrå omnibusundersøkelse - mai/juni 2003**

Statistisk sentralbyrå gjennomfører noen ganger i året intervjuundersøkelser som er satt sammen av mange forskjellige tema på vegne av flere oppdragsgivere. Dette kalles omnibusundersøkelser. Formålet med undersøkelsene er å utarbeide statistikk som beskriver ulike sider ved det norske samfunnet. Resultatene skal brukes i informasjonsarbeid, forskning og samfunns-planlegging. De viktigste temaene denne gangen er tilgang til og bruk av PC og Internett, røykevaner, reiser, arbeidsforhold og valg.

Til undersøkelsen er det trukket et utvalg på 2000 personer fra hele landet i alderen 16-79 år. **Til informasjon har en datter eller sønn under 18 år i din husholdning kommet med i utvalget denne gangen. Hun/han får eget brev om undersøkelsen.** Det er frivillig å delta, og man kan når som helst trekke seg fra undersøkelsen og kreve opplysningene slettet, men vi håper flest mulig vil være med slik at resultatene blir så riktige som mulig. I løpet av de nærmeste ukene vil en av våre intervjuere ta kontakt for å be om et intervju.

**Intervjuerne og alle andre som arbeider i Statistisk sentralbyrå har taushetsplikt.**

Undersøkelsen gjennomføres etter lovbestemte regler og vi er underlagt kontroll både fra Datatilsynet og vårt eget personvernombud. For å gjøre intervjuet kortere, vil vi hente inn opplysninger om utdanning fra vårt utdanningsregister. Vi vil aldri offentliggjøre eller videreformidle opplysninger om hva den enkelte har svart. Innen ett år vil opplysningene bli anonymisert, slik at den enkelte ikke kan identifiseres. Intervjueren som ringer, kan fortelle hvordan dere skal gå fram dersom dere ønsker å få bekreftet at vedkommende arbeider for Statistisk sentralbyrå.

Dersom du/dere har spørsmål om undersøkelsen, eller ønsker å unnta din/deres datter eller sønn, kan dere ringe gratis på telefon 800 83 028, eller sende en e-post til [tmn@ssb.no](mailto:tmn@ssb.no). Generelle spørsmål om personvern i Statistisk sentralbyrå kan rettes til vårt personvernombud på telefon 21 09 00 00, eller e-post [personvernombud@ssb.no](mailto:personvernombud@ssb.no). Vi håper din datter/sønn vil delta.

Med vennlig hilsen

Svein Longva  
adm. direktør

Ole Sandvik  
seksjonssjef

Oslo, mai 2003

Sakshandsamar: Tor Morten Normann (Tlf.: 800 83 028)

## **Seksjon for intervjuundersøkingar**

NF

### **Statistisk sentralbyrå si omnibusundersøking - mai/juni 2002**

Statistisk sentralbyrå gjennomfører nokre gonger i året intervjuundersøkingar som er sette saman av mange ulike tema på vegne av fleire oppdragsgivarar. Dette blir kalla omnibusundersøkingar. Føremålet med undersøkingane er å lage statistikk som skildrar ulike sider ved det norske samfunnet. Resultata skal nyttast i informasjonsarbeid, forskning og samfunnsplanlegging. Dei viktigaste emna denne gongen er tilgang til og bruk av PC og Internett, røykevanar, reiser, arbeidstilhøve og val.

Til undersøkinga er det trekt eit utval frå heile landet på 2000 personar i alderen 16-79 år. **Til informasjon har ei dotter eller ein son under 18 år i ditt hushald kome med i utvalet denne gongen. Ho/han får eige brev om undersøkinga.** Ein står fritt til å delta i undersøkinga, og ein kan når som helst trekkje seg frå undersøkinga og krevje opplysningane sletta, men vi vonar flest mogleg vil vere med slik at resultata blir så rette som råd er. I løpet av dei komande vekene vil ein av intervjuarane våre ta kontakt for å be om eit intervju.

#### **Intervjuarane og alle andre som arbeider i Statistisk sentralbyrå har teieplikt.**

Undersøkinga vert gjennomført etter lovbundne reglar og vi er underlagt kontroll frå både Datatilsynet og vårt eige personvernombod. For å gjere intervjuet kortare, vil vi hente inn opplysningar om utdanning frå utdanningsregister vårt. Vi vil aldri offentleggjere eller vidareformidle opplysningar om enkeltpersonar. Innan eitt år vert opplysningane anonymiserte, slik at den enkelte ikkje kan identifiserast. Intervjuaren som ringjer kan fortelje korleis de skal gå fram om de ønskjer å få stadfesta at vedkomande arbeider for Statistisk sentralbyrå.

Dersom de har spørsmål, eller ønskjer å frita dottera eller sonen din/dykkar, kan de gjerne ringje grønt nummer 800 83 028, eller sende ein e-post til [tmn@ssb.no](mailto:tmn@ssb.no). Generelle spørsmål om personvern i Statistisk sentralbyrå kan rettast til vårt personvernombod på telefon 21 09 00 00, eller e-post [personvernombod@ssb.no](mailto:personvernombod@ssb.no)

Vi voner di dotter/din son vil delta.

Med venleg helsing

Svein Longva  
adm. direktør

Ole Sandvik  
seksjonssjef

---

### Statistisk sentralbyrå

Statistisk sentralbyrå er Norges sentrale organ for utarbeiding og spredning av statistikk. Gjennom innsamling og formidling av statistikk og analyser, bidrar Statistisk sentralbyrå til at offentlig planlegging, samfunnsstyring og forskning er basert på et best mulig faktagrunnlag. Vi gjennomfører faste intervjuundersøkelser om levekår, forbruk, arbeidskraft og tidsbruk.

### Seksjon for intervjuundersøkelser

Seksjon for intervjuundersøkelser er ansvarlig for gjennomføringen av Statistisk sentralbyrås intervjuundersøkelser. Vi gjennomfører også enkeltoppdrag for forvaltning, forskning, organisasjoner og bedrifter. Datainnsamlingen foregår ved hjelp av besøksintervju, telefonintervju eller skjema som sendes i posten.

Statistisk sentralbyrå  
Seksjon for intervjuundersøkelser  
Kongens gate 7  
Postboks 8131 Dep.  
0033 Oslo

<http://www.ssb.no>

Telefon: 21 09 46 67  
Telefaks: 21 09 49 89



Design: Siri Boquist

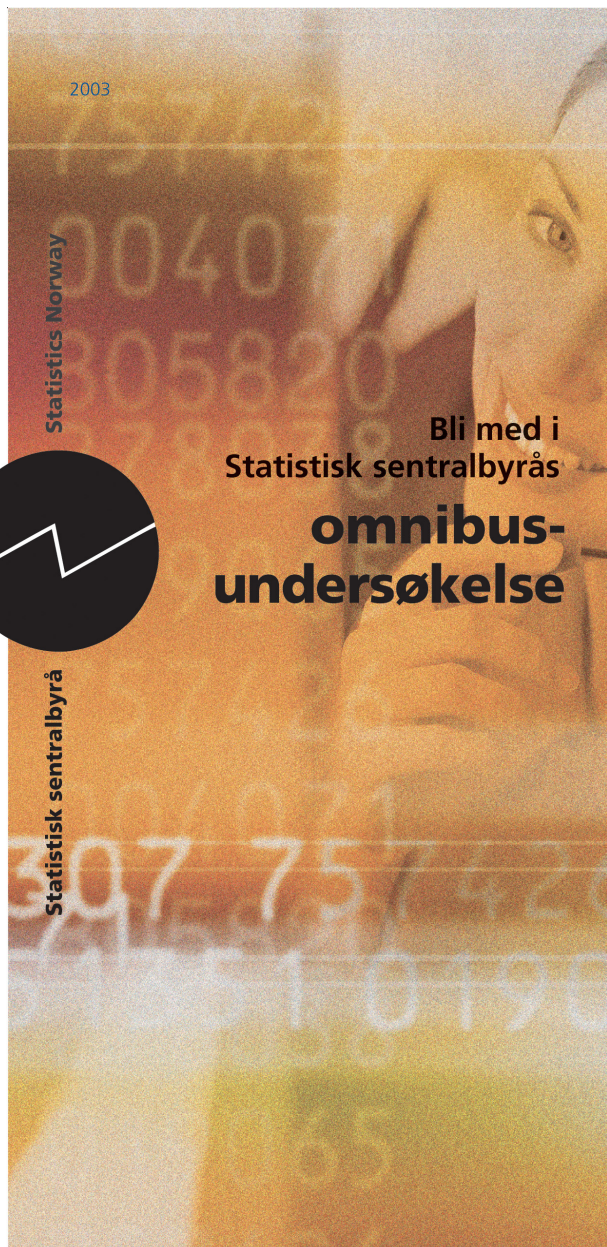



### Hva er en omnibusundersøkelse?

En omnibusundersøkelse er et slags «spleiselag». Forskjellige samfunns-institusjoner går sammen om å betale for en intervju-undersøkelse som Statistisk sentralbyrå gjennomfører. De vanligste kundene er forsknings- og utredningsinstitutter, departementer og andre forvaltningsorganer. Statistisk sentralbyrå har også selv med spørsmål i undersøkelsene.

Statistisk sentralbyrå skal samle inn statistikk som samfunnet har bruk for. Derfor må den ha høy kvalitet og kunne fortelle noe om det samfunnet vil lever i. På grunnlag av dette vurderer vi hvilke spørsmål som passer og hvilke som ikke passer i omnibus-undersøkelsen. Statistisk sentralbyrå har ansvaret for at resultatene blir brukt på denne måten. Alle opplysninger vi samler inn blir behandlet etter lovbestemte regler, og det vil aldri bli kjent hva enkelt-personer har svart.

### Hva skal undersøkelsen brukes til?

Omnibusundersøkelsene gjennomføres flere ganger i året. Flere av spørsmålene har blitt stilt i mange år. På den måten kan vi studere utviklingen over tid. Her er noen eksempler på resultater basert på tidligere omnibus-undersøkelser hentet fra Statistisk årbok 2002:

- I 2001 røykte 3 av 10 nordmenn daglig. I 1975 røykte 4 av 10 nordmenn daglig.
- Fra november 1999 til og med oktober 2000 var 75 prosent av nordmenn i alderen 16-79 på minst en ferietur med mer enn fire overnattinger. Bare 12 prosent var på påskeferie.
- 88 prosent var positive til utviklings-hjelp i 2001. Det er det samme som i 1999. I 1974 var 73 prosent positive.



### Hvorfor ber vi akkurat deg om å være med?

Vi kan ikke intervju hele Norges befolkning, derfor har vi helt tilfeldig trukket ut 2000 personer fra hele Norge. Du er en av dem som ble trukket ut. Mange forskjellige personer fra alle deler av landet er med. På den måten gir utvalget et bilde av den voksne befolkningen i Norge, nesten et lite "mini-Norge". Det er bare de som er trukket ut som har anledning til å være med.

Vi kan ikke erstatte deg med en annen. Dersom vi skulle gjøre det, måtte vi finne fram til en person som er helt lik deg på alle områder.

Det er viktig at så mange som mulig er med. Vi vet av erfaring at folk som har det travelt eller som er skeptiske til hva statistikk kan brukes til, ofte sier at de ikke kan eller vil delta i undersøkelsene våre.

Det er frivillig å delta og vi respekterer selvsagt at noen sier nei. Men dersom mange av de som ikke synes de har tid faller fra, vil statistikken ikke beskrive travle menneskers dagligliv. Dersom de som har det vanskelig ikke blir med, vil statistikken gi et inntrykk av at forholdene er bedre enn de er i virkeligheten. Vi håper derfor at alle som har anledning, vil være med.

### Alle som deltar er med i trekningen av 5 gavekort på kr 1 000,-.

### Vi håper du vil svare - da teller du med!



**Reiser med minst en overnatting i perioden 1. februar - 30. april 2003.**

I Omnibusundersøkelsen som du er trukket ut til å delta i er det spørsmål om **reiser med minst en overnatting i tidsrommet 1. februar - 30. april 2003**. Siden det kan være vanskelig å huske slikt på sparket, kan det være greit å fylle ut denne listen på forhånd dersom du har vært på noen reiser i denne perioden. Reiser til og fra arbeidsstedet skal ikke regnes med. Listen kan du ha liggende ved siden av telefonen, slik at du kan se på den under intervjuet. Du skal **ikke** sende inn denne listen

Reise nr.	Start-dato	Type reise	Antall over-nattinger	Reisemål (fylke/land)	Type over-nattings-sted	Totale utgifter for deg selv
Eks. 1	12. feb.	Forretningsreise	2	Tyskland	Hotell	4.800,-
Eks. 2	23. mars	Feriereise	5	Rogaland	Hos familie	2.200,-
Eks. 3	10. april	Annen privat reise	1	Oslo	Hos venner	1.400,-

# Omnibusundersøkelsen

## mai / juni 2003

Produktnummer 1122

# Instruks

Orientering og veiledning for intervjuere

## INNHOLD

<b>Orientering om undersøkelsen</b>	<b>19</b>	
OPPDRAKSGIVERE OG TEMA I OMNIBUS 2003-2:	19	
HVA HANDLER DENNE OMNIBUSUNDERSØKELSEN OM?	19	
<b>Gjennomføring av undersøkelsen</b>	<b>20</b>	
UTVALG	20	
INNSAMLINGSMETODE: TELEFON	20	
INTERVJUTID	20	
INNSAMLINGSPERIODE	20	
IO-BREV	20	
FORBEREDELSESTID	20	
FRAFALL OG AVGANG	20	
INNLEDNINGSTEKSTEN	21	
<b>Enkeltspørsmål</b>	<b>22</b>	
INFORMASJONS- OG KOMMUNIKASJONSTEKNOLOGI I HUSHOLDNINGENE	22	
RØYKING OG RØYKEVANER	22	
REISER I PERIODEN 1. NOVEMBER 2002 TIL 31. JANUAR 2003	22	
ARBEID	23	
HUSHOLDNING	24	
INNTEKT	24	
Intervjuerkontakt:	Kari Grøholt	21 09 46 65
Programmering:	Anne Brynildsen	21 09 42 09
Utvalgstrekking:	Thore Nafstad-Bakke	21 09 49 80
Planlegger:	Tor Morten Normann	21 09 44 68

## 8 Orientering om undersøkelsen

Omnibus betyr "for alle" og er opphavet til ordet buss, så her samler vi flere tema fra ulike oppdragsgivere i én undersøkelse. Omnibussen er et tilbud til oppdragsgivere som vil gjennomføre mindre undersøkelser innenfor rammene av et større, strukturert opplegg, uten å bekoste en egen undersøkelse. Omnibusene består av et sett med faste bakgrunnsspørsmål i tillegg til de spørsmålene som oppdragsgiverne betaler for. Dette er den andre av i alt fire planlagte omnibusrunder i 2003.

Oppdragsgivere er vanligvis ulike forskningsinstitusjoner og offentlige instanser. Det er vanskelig å si noe presist om formålet med undersøkelsen fordi den omfatter flere tema, men resultatene skal gi informasjon som er nyttig for myndigheter og andre som skal planlegge og utforme nye tiltak. I tillegg vil resultatene bli brukt i våre egne publikasjoner, i forskning og undervisning. Omnibusundersøkelsene danner f.eks. grunnlag for flere tabeller i Statistisk årbok (2002), bl.a. røykevaner (Tabell 104-105-106-107), reisevaner (Tabell 17-18) og holdninger til utviklingshjelp (Tabell 591).

### 8.1 Oppdragsgivere og tema i omnibus 2003-2:

- Stiftelse for helsetjenesteforskning: Røyking og røykevaner
- Sosial og helsedirektoratet, avdeling tobakk: Røykevaner
- SSB, Seksjon for samferdsels- og reiselivsstatistikk: Informasjons- og kommunikasjonsteknologi i husholdningene
- SSB, Seksjon for samferdsels- og reiselivsstatistikk: Reisevaner
- SSB, Seksjon for demografi og levekårsforskning: Familieforhold og samboerstatistikk

### 8.2 Hva handler denne omnibusundersøkelsen om?

**Stiftelse for helsetjenesteforskning** ønsker å finne ut mer om nordmenns røykevaner og holdninger til røyking. Blant annet vil de finne ut litt mer om hva som skaper avhengighet, hvordan risikone ved røyking vurderes, hvordan man verdsetter røykingen og litt om motivasjon for å slutte å røyke.

**Sosial og helsedirektoratet, avdeling tobakk** (tidligere Statens Tobakkskaderåd) ønsker å finne ut hvordan røykevanene til den norske befolkning utvikler seg over tid. Ved å stille de samme spørsmålene hvert år kan det si noe om hvorvidt røykevanene til nordmenn forandrer seg eller holder seg stabile fra år til år. I fjerde kvartal stiller vi nå som vanlig ganske mange spørsmål om røyking og røykevaner. I SSB har vi kartlagt folks røykevaner siden 1973.

**Seksjon for samferdsel- og reiselivsstatistikk** ønsker å finne ut mer om hvilke typer informasjons- og kommunikasjonsteknologi husholdningene har hjemme. De vil også finne ut mer om hvor mye hver enkelt bruker PC og Internett, og hva vi bruker det til.

**Seksjon for samferdsel- og reiselivsstatistikk** kartlegger hvordan reise- og feriemønsteret til nordmenn utvikler seg fra år til år. Vi kan gjennom denne statistikken si noe om hvor mye nordmenn overnatter borte fra hjemmet, hvor de reiser og hvor mye penger som går med til reising i den norske befolkning. Dette er viktige tall for alle i reiselivsbransjen.

**Seksjon for demografi og levekårsforskning** forsøker å danne seg et bilde av hvordan familieforholdene er. Samboerstatistikk lages det på bakgrunn av hver omnibusrunde.

Flere av bakgrunnsspørsmålene kan også brukes for å motivere folk til å delta. Vi har flere spørsmål om arbeidslivet som kan være interessant for mange. Vi har også spørsmål om politiske preferanser og organisasjonsmedlemskap.

## 9 Gjennomføring av undersøkelsen

### 9.1 Utvalg

Til omnibusundersøkelsen er det trukket et utvalg på 2000 personer i alderen 16-79 år per 31.12.02.

### 9.2 Innsamlingsmetode: Telefon

På grunn av at intervjutiden i denne omnibusrunden er relativt kort skal denne undersøkelsen gå som telefonintervju. Dere skal likevel foreta besøksintervju dersom IO ikke har telefon, eller det er nødvendig for å unngå frafall. Hvis dere i enkelte tilfeller er i tvil om det er riktig å foreta besøk, kontakt intervjuerkontakt eller planlegger.

### 9.3 Intervjutid

Intervjutiden er beregnet til 30 minutter i gjennomsnitt. Som alltid vil det være variasjoner avhengig av hva man svarer på spørsmål om reiser siste 3 måneder, om man røyker og om man er i arbeid eller ikke.

### 9.4 Innsamlingsperiode

Datainnsamlingen foregår fra 5. mai til 6. juni. Det er veldig viktig at dere starter med en gang slik at dere har best mulig tid til å treffe IO, og kan komme i gang med å lage avtaler så tidlig som mulig. Vent ikke med å starte til det er to uker igjen av feltperioden!

### 9.5 IO-brev

Sammen med IO-brevet har vi sendt ut et skjema der IO kan skrive inn reiser på forhånd, slik at det fungerer som hjelp under reisespørsmålene. Meningen er at IO kan forberede seg på disse spørsmålene slik at intervjuet går lettere. Vi har også sendt en brosjyre med litt mer informasjon om undersøkelsen.

### 9.6 Forberedelsestid

Det er avsatt 1,5 time til instrukslesing og prøveintervju. Godtgjørelsen påføres av kontoret.

### 9.7 Frafall og avgang

I frafalls- og avgangsregistreringen er det viktig at dere kjenner forskjellen på **fracfall** og **avgang**. Avgang skal bare brukes dersom IO er død eller har flyttet til utlandet for mer enn seks måneder. For alle andre grunner til at IO ikke deltar, skal dere velge kode 3 for frafall og deretter velge riktig frafallsårsak. I Omnibusundersøkelsene hører institusjonsbeboere med i utvalget. Hvis de av ulike årsaker ikke deltar, må dere finne en passende frafallsårsak. Det er egne koder dersom IO skal overføres til en annen intervjuer.

Her er kodene som gjelder under frafall, avgang og overføringer:

**Frafall (alternativ 3 i Innled):**

- 11 - IO har ikke tid nå
- 12 - IO ønsker ikke å delta
- 13 - IO deltar ikke av prinsipp
- 14 - Andre nekter for IO
  
- 21 - Kortvarig sykdom
- 22 - Langvarig sykdom
- 23 - Sykdom / dødsfall i IOs familie, annen uforutsett hendelse
- 24 - Språkproblemer
  
- 31 - Midlertidig fravær pga. skolegang/arbeid
- 32 - Midlertidig fravær pga. ferie e.l.
- 33 - Finner ikke adressen/boligen
- 34 - Ikke telefon / for kostbart, for langt å reise
- 35 - IO ikke å treffe av andre årsaker (spesifiser)
  
- 41 - Andre frafallsgrunner

**Avgang (alternativ 4 i Innled):**

- 91 - IO død
- 92 - Bosatt i utlandet minst 6 mnd.

**Overføring (alternativ 2 i Innled):**

- 80 - IO flyttet til annet område
- 81 - Kjenner IO
- 82 - Intervjuer kapasitetsproblemer, sykdom e.l.

For en del **overføringer** og **frafall** må dere besvare et ekstra spørsmål om hvordan du har forsøkt å spore opp IO. Hensikten med dette er at intervjuere som overtar IO skal få vite hva som er gjort, slik at arbeidet deres blir lettere. Det skal alltid gis informasjon i feltet "**SpsOppflg.**". Informasjonen skal være slik at den kan hjelpe de som skal drive oppfølging. Bruk stikkord. Dersom IO er midlertidig fraværende, bør det gis opplysning om at IO kan kontaktes senere, og helst når, med tanke på evt. oppfølging etter intervjuperioden.

Både IO som bor utenlands i forbindelse med arbeid eller skolegang ut over 6 måneder, og permanent utflyttede skal registreres som avgang med kode 92.

**9.8 Innledningsteksten**

Det er ikke lagt inn noen ferdig formulert innledningstekst, da vi mener dere kan stå fritt i forhold til hvordan dere gjør avtaler med IO. Som vanlig gjelder det at dere henviser til IO-brevet og krysser av for at IO har mottatt og lest dette i skjemaet før intervjuet starter.

Det er viktig at IO har forståelse for hvordan intervjuet skal foregå. Ved oppstart av intervjuet, kan du gjerne bruke dette avsnittet:

*«....Først vil jeg gjerne si noe om intervjumetoden vi bruker. Spørsmålene jeg skal stille, kommer fram på pc-en. Det er viktig at alle som er med i undersøkelsen får de samme spørsmålene stilt på samme måte. Vi må gjøre det slik for å kunne sammenligne de svarene vi får. Denne undersøkelsen inneholder spørsmål om flere ulike tema. Det er vanskelig å lage spørsmål som passer like godt for alle. Men jeg er takknemlig hvis du vil svare så godt du kan, selv om det skulle komme et spørsmål som du ikke synes passer så godt.»*

## 10 Enkeltspørsmål

Vær restriktiv med å bruke kategoriene "vet ikke" og "nekter" hvis de ikke spesielt står i spørsmålsteksten. Prøve alltid å få IO til å gi et annet svar. Når IO likevel svarer "vet ikke" eller nekter å svare, pass da på at du bruker riktig tast - "F8" for "vet ikke" og "F9" for "nekting", eller spørsmålstegnknapp og utropstegnknapp i verktøylinja.

### 10.1 INFORMASJONS- OG KOMMUNIKASJONSTEKNOLOGI I HUSHOLDNINGENE

**IKT1** - Det er tilstrekkelig at en i husholdningen har noe av de tingene det her er snakk om for å svare ja.

**IKT18** - Husk at det i dette spørsmålet er snakk om de siste 3 månedene. Siden det er mange delspørsmål, kan det være lurt å minne IO på denne referanseperioden.

### 10.2 RØYKING OG RØYKEVANER

**Fag1 - Fag6 og CDS1 - CDS5** - Disse to spørsmålsbolkene er to litt forskjellige måter å måle hvor avhengig IO er av tobakk. De kommer ca. annen hver gang først og sist i sekvensen om røyking. Noen av spørsmålene i de to bolkene er svært like, og det kan virke litt rart å stille så like et spørsmål som er stilt på nesten samme måte tidligere. Årsaken til at vi gjør dette er for å teste om disse to ulike måtene å måle avhengighet på gir ulike resultater. For å unngå at IO skal reagere på dette har vi lagt inn en liten forklaring (Fork) før den siste bolken.

### 10.3 REISER I PERIODEN 1. NOVEMBER 2002 TIL 31. JANUAR 2003

**Reis1** - Husk at det på disse spørsmålene bare er snakk om reiser i løpet av de tre månedene mellom 1. februar og 30. april 2003. Reiser mellom hjemsted / arbeidssted (pendling) skal ikke regnes med som (yrkes-)reiser. Dette gjelder også reiser f.eks. til Nordsjøen hvis dette er IOs arbeidssted. Personer som har "selve reisen" som arbeidssted, som f. eks langtransportsjåfører, skal heller ikke regnes med. Sykehusopphold, fengselsopphold og rutinemessige besøk til syke/invalidede familiemedlemmer/ slektninger skal ikke tas med. Egenbetalte og frivillige rekreasjonsreiser som IO har foretatt skal imidlertid regnes som feriereise.

**Reis2** - Hvis IO ikke husker den nøyaktige datoen for når reisen startet, spør etter en omtrentlig dato. Svare IO starten av måneden registreres den 5., midten av måneden den 15. og slutten av måneden den 25. Har IO hatt flere reiser i tre-månedersperioden, begynn med den første, så den andre osv.

**Reis3** - Andre privatreiser kan være reiser der hovedformålet f.eks. er deltakelse i arrangement som barnedåp, konfirmasjoner, bryllup, begravelse eller for å ordne private forretninger.

**Reis5** - Du skal for hver reise ha en kode for sted i Norge eller en kode for et sted i utlandet. Har IO overnattet flere steder på samme reise, skal du for hver reise kode det stedet som samsvarer med hovedformålet for reisen.

Er overnattingsstedet i Norge, koder du det **fylket** reisen gikk til. Har IO overnattet på reise i Norge, altså ikke noe bestemt sted som kan karakteriseres som hovedformål, velger du kode 22.

Har IO overnattet i utlandet, skriver du inn land i full tekst og koder landet. Har IO bare hatt overnattinger mellom Norge og utlandet, velger du kode 23. Har IO vært på reise i utlandet, altså ikke noe bestemt sted som hovedformål, velger du kode 24.

**Reis6** - Har IO benyttet flere ulike overnattingstyper på den samme reisen, velg den typen som samsvarer med hovedformålet med reisen.

**Reis7** - Her skal det bare tas med kostnader som gjelder for IO og ikke for eventuelle andre i reisefølget, selv om det var IO som betalte for dem. IO skal også ta med utgifter til forlystelse og vareinnkjøp. IO kan gjerne oppgi et omtrentlig beløp.

**Helt like turer** - En viktig forutsetning for å kunne benytte dette er at turene til IO har vært *helt like*. Det vil si at hovedformål for reisen er lik, antall overnattinger er lik, reisemål, overnattingsmåte og kostnader ved reisen må være nøyaktig det samme for turene. Hvis disse kriteriene er oppfylt fyller du bare inn antall helt like turer og startdato for de helt like turene. Resten fylles inn automatisk og du trenger bare å trykke enter gjennom de ulike spørsmålene som da er fylt inn automatisk. NB: Hvis IO ombestemmer seg angående antall helt like reiser må dere trykke dere tilbake til Reis8 og endre antall like reiser.

## **10.4 ARBEID**

### **Arb2**

Hvis arbeidstiden varierer fra uke til uke, regner du et gjennomsnitt for arbeidstiden per uke i de siste 4 ukene. IO som har et arbeid som de var borte fra i forrige uke, f.eks. pga. permisjon, ferie eller sykdom, skal oppgi den vanlige arbeidstiden når de er i arbeid.

Hvis man har lønn der overtid er inkludert, skal IO regne med faktisk arbeidstid. Overtid som tas ut i avspasering, skal ikke tas med i antall arbeidstimer. Arbeid som tas med hjem skal tas med i antall arbeidstimer bare hvis man får betalt for arbeidet.

Halve timer skal rundes av oppover.

### **Arb3**

Punkt 2 omfatter også stiftelser, foreninger og fond.

### **Arb4**

Er det tvil om plasseringen, skal du krysse av for "Annen næring" og gi en så god beskrivelse som mulig av næringens art. Hvis IO arbeider i flere ulike næringsgrener, velges den næringen hvor IO for tiden arbeider mest.

### **Arb5**

Hvis IO har mer enn ett yrke i bedriften, fører du opp hovedyrket.

### **Arb7**

AFP står for "avtalefestet pensjon". Med vanlig alderspensjon mener vi pensjon fra Folketrygden og tjenestepensjon. Etterlattepensjon og uførepensjon kan utbetales gjennom Folketrygden og evt. gjennom arbeidsforhold.



## 10.5 HUSHOLDNING

### Siv

Merk at koden for **gift/registrert partner ikke** skal brukes for samboere som har samboerkontrakt.

Registrert partnerskap innebærer en offisiell "ekteskapsinngåelse" mellom personer av samme kjønn.

I kategorien "samboere" ønsker vi å fange opp personer som lever sammen i et parforhold og som selv oppfatter seg som "samboere". Vi er altså ute etter IOs subjektive oppfatning av seg selv og sitt parforhold.

For å falle inn under kategorien "samboere" må man i prinsippet **bo** sammen. I noen tilfeller kan man likevel akseptere at samboere for en kortere periode (inntil 3 mnd.) ikke bor sammen, for eksempel på grunn av jobb- eller studiesituasjon.

### SivStat

Her skal du registrere IOs formelle sivile status.

### Antpers

Her skal vi ha en oversikt over IOs kosthusholdning. I feltet for "antall personer" skal antall personer inkludert IO registreres. Med kosthusholdning mener vi personer som har felles matbudsjett. Kosthusholdningen skal også omfatte losjerende og arbeidshjelp, hvis disse personene har felles matbudsjett med de andre i husholdningen. Skoleelever under 18 år skal alltid regnes til kosthusholdningen, selv om de er borte på skole/studiested.

### Ugifte borteboende studenter 18 år og eldre:

Ugifte studenter som oppfyller kravene til borteboerstipend skal registreres som bosatt på studiestedet dersom utdanningen varer mer enn 6 måneder. Studenter skal regnes som fast bosatt i foreldrehjemmet dersom de bor hjemme minst 4 dager pr. uke.

### Vernepliktige, fengslede og personer innlagte på sykehus:

Vernepliktige, fengslede og innlagte på sykehus regnes som del av den husholdningen de tilhørte før tjenesten/oppholdet begynte.

### Slektskapskode for fosterbarn:

For registrering av fosterbarn brukes kode 15 (alternativt 14 hvis barnet er slektning av IO).

### AntBarn

Her skal bare barn som ikke er med i husholdningsoversikten registreres.

## 10.6 INNTEKT

### EgenInn - egen inntekt i 2002

IO skal her oppgi sin *bruttoinntekt* i 2002. IOs inntekt inkluderer eventuell lønn fra bi-yrke(r), fortjeneste ved aksjesalg, kapitalinntekt, boligutleie etc. i tillegg til lønn fra hovedyrket eller hovedarbeidsforholdet. Det er IOs totale inntekt for 2002 vi er ute etter.

**Lykke til med intervjuingen!**

## OMNIBUSUNDERSØKELSEN 2. KVARTAL 2003

KommNavn

DA IO BLE TRUKKET UT BODDE HAN/HUN I <TRKKOMM>. HVIS HAN BOR DER  
FORTSATT - TRYKK <ENTER>. HVIS IKKE SKRIV NYTT KOMMUNENAVN.

Tettbygd

Bor du i et tettbygd strøk? Med tettbygd mener vi at det bor minst  
200 personer der, og at avstanden mellom husene stort sett er under  
50 meter.

Hvis ja:

Tettsted

Bor du i et tettsted eller en by med...  
under 2000 personer  
mellom 2000 og 20 000 personer  
mellom 20 000 og 100 000  
100 000 personer eller flere

### IKT I HUSHOLDNINGENE

#### IKT1

Nå følger noen spørsmål om tilgang til og bruk av informasjons- og  
kommunikasjonsteknologi. Først noen spørsmål om hva din husholdning  
har hjemme.

TING MAN HAR PÅ HYTTE, I FERIEBOLIG ELLER LIGNENDE SKAL IKKE REGNES  
MED

Har du eller noen andre i husholdningen .....

a. mobiltelefon? JA/NEI

Hvis a = Ja:

b. mobiltelefon med internett-tilgang? WAP REGNES SOM INTERNETT-  
TILGANG JA/NEI

c. TV? JA/NEI

Hvis c = Ja stilles c1-c3:

c1. mulighet til å ta inn digitale TV-sendinger? JA/NEI

c2. parabol antenne til TV? JA/NEI

c3. kabel-TV? JA/NEI

d. DVD spiller, enten separat eller på PC? JA/NEI

e. PC eller annen datamaskin? REGN MED BÆRBAR PC JA/NEI

f. håndholdt PC? PALM REGNES SOM HÅNDHOLDT PC JA/NEI

g. bil med trafikknavigasjonssystem JA/NEI

#### IKT2

Har du brukt PC eller annen datamaskin i løpet av de siste 3  
månedene?

JA ⇒ IKT4

NEI ⇒ IKT3

Hvis IKT2 = Nei

**IKT3**

Har du noen gang brukt PC eller annen datamaskin?

- JA
- NEI

**IKT4**

Har du brukt Internett i løpet av de siste 3 månedene?

- JA ⇒ IKT6
- NEI ⇒ IKT5

Hvis IKT4 = Nei

**IKT5**

Har du brukt Internett i løpet av de siste 12 månedene?

- JA
- NEI

**IKT6**

Har du eller noen andre i husholdningen tilgang til Internett hjemme?

- JA
- NEI ⇒ IKT9
- VET IKKE ⇒ IKT10a/Bak1

Hvis IKT6 = Ja

**IKT7**

Tar husholdningen inn Internett via PC, håndholdt PC, TV, mobiltelefon, elektronisk spill eller noe annet? FLERE SVAR MULIG

1. PC eller annen datamaskin
2. håndholdt PC
3. TV
4. mobiltelefon FOR EKSEMPEL WAP ELLER GPRS
5. elektronisk spill
6. annet

**IKT8a**

Har husholdningen fast oppkobling til Internett, eller må du/dere ringe opp for hver gang dere skal inn på Internett?

1. fast oppkobling
2. må ringe opp

Hvis IKT8a = 2

**IKT8b**

Har husholdningen internett-tilgang ved tradisjonelt modem gjennom en normal telefonlinje, eller har husholdningen ISDN linje?

1. tradisjonelt modem, normal telefonlinje
2. ISDN linje

Hvis IKT8a = 1

**IKT8c**

Har husholdningen Internett-tilgang gjennom ADSL, kabel-TV eller på andre måter? FLERE SVAR MULIG

1. ADSL
2. Kabel-TV
3. Andre måter

Hvis IKT8c = 3:

**IKT8\_spes**

Spesifiser andre  
TEKST

Hvis IKT6 =Nei

**IKT9**

Hva er hovedårsaken til at husholdningen ikke har tilgang til Internett hjemme? FLERE SVAR MULIG

1. HAR TILGANG TIL INTERNETT ANDRE STEDER
2. ØNSKER IKKE/IKKE NYTTIG
3. UTSTYRET KOSTER FOR MYE
4. TILGANG ER FOR DYRT, TELLERSKRITT O.L.
5. HAR BESTILT ELLER ØNSKER Å BESTILLE
6. MANGLER KUNNSKAP
7. SPRÅKBARRIERER
8. FYSISK HEMMET/UFØR
9. PERSONVERN, SIKKERHETSHENSYN
10. ANNET, SPESIFISER

Hvis IKT2 eller IKT3 = Ja:

**IKT10a**

Har du noen gang tatt et kurs innen bruk av PC som varte mer enn 4 undervisningstimer? EN UNDERVISNINGSTIME ER VANLIGVIS 45 MINUTTER. DE 4 TIMENE TRENGER IKKE Å VÆRE SAMMENHENGENDE.

JA

NEI ⇒ IKT11

Hvis IKT10a = Ja

**IKT10b**

Har du tatt et slikt kurs i løpet av de siste 12 månedene?

JA

NEI

Hvis IKT2 eller IKT3 = Ja:

**IKT11**

Jeg skal nå lese opp noen aktiviteter man kan utføre på PC. Vil du for hver av aktivitetene si om du har utført den eller ikke? Har du...

- |  |        |
|--|--------|
| a) kopiert filer   | JA/NEI |
| b) brukt klipp og lim verktøy i et dokument  | JA/NEI |
| c) brukt formler for å legge sammen, trekke fra, gange eller dele tall i et regneark | JA/NEI |
| d) flettet en adresseliste med et brevdokument eller et etikettdokument              | JA/NEI |
| e) laget en Internett-side   | JA/NEI |
| f) laget et dataprogram  | JA/NEI |

Hvis IKT2 = ja:

**IKT12a**

I løpet av de siste 3 månedene, vil du si at du brukte PC i gjennomsnitt...

- ...minst en gang hver hverdag
- ...minst en gang i uken, men ikke hver dag
- ...minst en gang i md., men ikke hver uke, eller
- ...mindre enn en gang i md

**IKT12b**

Har du i løpet av de siste 3 månedene brukt PC.... FLERE SVAR MULIG

- a) ...hjemme
- b) ...på en arbeidsplass UTENFOR HJEMMET
- c) ...på et utdanningssted, eller
- d) ..andre steder som hos venner, på offentlige steder eller lignende

Hvis IKT4 eller IKT5 = Ja

**IKT13**

Hvis du tenker på de gangene du har brukt Internett i løpet av de siste 12 månedene, har du da vært utsatt for .....

- a. datavirus som har ført til tap av informasjon eller tid JA/NEI
- b. urederlig bruk av betalingskort JA/NEI
- c. misbruk av personlig informasjon sendt over Internett JA/NEI

Hvis IKT4 = Ja

**IKT14a**

I løpet av de siste 3 månedene, vil du si at du brukte Internett i gjennomsnitt...

- ...minst en gang hver hverdag
- ...minst en gang i uken, men ikke hver dag
- ...minst en gang i md., men ikke hver uke, eller
- ...mindre enn en gang i md.

**IKT14b**

Har du i løpet av de siste 3 månedene brukt Internett....

FLERE SVAR MULIG

- a) ..hjemme
- b) ..på arbeidsplass UTENFOR HJEMMET
- c) ..på utdanningssted, eller
- e) ..andre steder som hos venner, på offentlige steder eller lignende.

**IKT14b\_spes**

Spesifiser andre steder FLERE SVAR MULIG

- d1) OFF. BIBLIOTEK
- d2) POSTKONTOR
- d3) OFFENTLIG KONTOR, RÅDHUS, KOMMUNESENTER E.L.
- d4) FRIVILLIG ORGANISASJON
- d5) INTERNETT KAFE
- d6) NABO, VENN, SLEKTNINGS HUS

**IKT15**

Omtrent hvor mange timer pr. uke brukte du aktivt på Internett de siste 3 månedene? BÅDE HJEMME OG PÅ ARBEIDSSTED  
.....TIMER PR. UKE

Hvis IKT1e eller IKT1f = Ja og IKT2 = Ja:

**IKT16a**

Har du i løpet av de siste 3 månedene installert et anti-virusprogram på PC'en hjemme?

JA/NEI

Hvis IKT1e eller IKT1f = Ja og IKT2 = Ja:

**IKT16b**

Har du i løpet av de siste 3 månedene oppdatert et anti-virusprogram på PC'en hjemme?

JA/NEI

**IKT17**

Har du i løpet av de siste 3 månedene vært på en internettside som krever et personlig passord eller kode?  
JA/NEI

**IKT18**

Jeg vil nå lese opp en rekke aktiviteter man kan bruke Internett til. Vil du for hver aktivitet si om du har brukt Internett til denne aktiviteten eller ikke i løpet av de siste 3 månedene?  
Har du...

a. brukt e-post JA/NEI

b. telefonert over Internett eller deltatt på videokonferanse på Internett JA/NEI

c. chattet på Internett JA/NEI

d. søkt informasjon om varer og tjenester JA/NEI

e. brukt tjenester knyttet til reise og innkvartering JA/NEI

f. hørt på Internett-radio eller sett på Internett-TV JA/NEI

g. spilt eller lastet ned spill og musikk JA/NEI

h. lest eller lastet ned online aviser eller nyhetsmagasiner JA/NEI

i. brukt Internett banktjeneste, såkalt nettbank JA/NEI

j. kjøpt eller bestilt varer og tjenester, unntatt aksjer og finansielle tjenester  
JA/NEI

k. solgt varer og tjenester, for eksempel via auksjoner JA/NEI

l. skaffet deg informasjon fra offentlige myndigheters websider  
JA/NEI

*Hvis l = Ja*

m. lastet ned offisielle skjema JA/NEI

*Hvis m = Ja*

n. sendt utfylte skjema JA/NEI

o. sett etter jobber eller sendt jobbsøknad JA/NEI

p. tatt formalisert utdanning, skole, universitet etc, via Internett

JA/NEI

q. tatt etterutdanningskurs via Internett JA/NEI

r. tatt andre utdanningskurs spesielt relatert til arbeidsmuligheter

JA/NEI

Hvis IKT4 = Ja stilles IKT19a-d:

**IKT19a1**

Har du i løpet av de siste 3 månedene brukt Internett til å søke informasjon om helse, enten det gjelder deg selv eller andre? REGN MED SKADER, SYKDOM OG ERNÆRING

JA

NEI ⇒ IKT19b

Hvis IKT19a1 = Ja

**IKT19a2**

Søkte du slik informasjon..

1. ..hver dag
2. ..hver uke, men ikke hver dag
3. ..hver måned, men ikke hver uke, eller
4. ..sjeldnere

**IKT19b1**

Har du i løpet av de siste 3 månedene brukt Internett til å gjøre online avtale med lege? GJELDER OGSÅ AVTALER PÅ VEGNE AV ANDRE

JA

NEI ⇒ IKT19c

Hvis IKT19b1 = Ja

**IKT19b2**

Gjorde du slike avtaler..

1. ..hver dag
2. ..hver uke, men ikke hver dag
3. ..hver måned, men ikke hver uke, eller
4. ..sjeldnere

**IKT19c1**

Har du i løpet av de siste 3 månedene brukt Internett til å spørre en lege om å få resept online? GJELDER OGSÅ FOR RESEPTER PÅ VEGNE AV ANDRE

JA

NEI ⇒ IKT19d

Hvis IKT19c1 = Ja

**IKT19c2**

Spurte du en lege om resept online..

1. ..hver dag
2. ..hver uke, men ikke hver dag
3. ..hver måned, men ikke hver uke, eller
4. ..sjeldnere

**IKT19d1**

Har du i løpet av de siste 3 månedene brukt Internett til å spørre om medisinske råd fra en lege? GJELDER OGSÅ RÅD VEGNE AV ANDRE

JA

NEI ⇒ IKT20a/IKT20b

Hvis IKT19d1 = Ja

**IKT19d2**

Hvor ofte vil du si at du spør en lege om råd over Internett?

1. ..hver dag
2. ..hver uke, men ikke hver dag
3. ..hver måned, men ikke hver uke, eller
4. ..sjeldnere

Hvis IKT18j = Ja

**IKT20a**

Når du har bestilt varer eller tjenester over Internett de siste 3 månedene, var det for privat bruk?

- JA ⇒ IKT22
- NEI ⇒ IKT20b

Hvis IKT18j = Nei eller IKT20 = Nei:

**IKT20b**

Har du noen gang kjøpt eller bestilt varer eller tjenester til privat bruk over Internett?

- JA ⇒
- NEI ⇒ IKT21

Alle som får IKT21 går til Bak1 etter dette spm

**IKT21**

Hva er hovedgrunnene til at du aldri har kjøpt eller bestilt varer over Internett til privat bruk? FLERE SVAR TILLATT

- a. HAR IKKE BEHOV
- b. FORETREKKER Å HANDLE PERSONLIG, LIKER Å SE PRODUKTET
- c. VANE, LOJALITET TIL BUTIKK ELLER LEVERANDØR
- d. FOR DYRT
- e. FOR LANG LEVERINGSTID
- f. PROBLEMATISK Å MOTTA BESTILTE VARER HJEMME
- g. ØNSKEDE VARER OG TJENESTER ER IKKE TILGJENGELIGE PÅ INTERNETT
- h. SIKKERHETSHENSYN, BEKYMRET OVER Å GI FRA SEG OPPLYSNINGER OM KREDITTKORT OVER INTERNETT
- i. PERSONVERNSHENSYN, BEKYMRET OVER Å GI FRA SEG PERSONLIGE OPPLYSNINGER OVER INTERNETT
- j. TILLITSHENSYN/HENSYNET TIL Å MOTTA VARENE ELLER Å KUNNE RETURNERE DEM
- k. KLAGE-/ERSTATNINGSHENSYN, BEKYMRET OVER MULIGHETENE FOR ERSTATNING
- l. TOLL OG AVGIFTER
- m. ANNET

Hvis IKT20a = Ja (altså kjøpt eller bestilt siste 3 md.)

**IKT22**

Hvilken type varer og tjenester til privat bruk har du kjøpt eller bestilt over Internett de siste 3 månedene?

Har du kjøpt eller bestilt...

- a. ...mat og kolonialvarer JA/NEI
- b. ...film og musikk JA/NEI
- c. ...bøker, magasiner, elektronisk læremateriale JA/NEI
- d. ...klær eller sportsartikler JA/NEI
- e. ...PC software REGN MED TV-/VIDEOSPILL JA/NEI
- f. ...PC hardware JA/NEI
- g. ...elektronisk utstyr REGN MED KAMERA JA/NEI
- h. ...aksjer, finansielle tjenester, forsikring JA/NEI
- i. ... reiser og innkvartering i forbindelse med ferie JA/NEI
- j. ... billetter til ulike begivenheter JA/NEI
- k. ... lotteri og tipping JA/NEI

**IKT23**

Kan du anslå den totale verdien av de varene og tjenestene du kjøpte eller bestilte over Internett de siste tre månedene? REGN IKKE MED FINANSIELLE INVESTERINGER. DERSOM IO HAR VANSKELIG FOR Å HUSKE SUMMEN, BE OM ET OVERSLAG.

.....KRONER



**IKT24**

Betalte du for noen av disse varene eller tjenestene med å gi opplysninger om betalingskort over Internett?  
JA/NEI

*Hvis IKT20b = Ja (altså kjøpt eller bestilt noen gang)*

**IKT25**

Hvilken type varer og tjenester til privat bruk har du kjøpt eller bestilt over Internett?

Har du kjøpt eller bestilt...

- |  |        |
|--|--------|
| a. ...mat og kolonialvarer                             | JA/NEI |
| b. ...film og musikk                                   | JA/NEI |
| c. ...bøker, magasiner, elektronisk læremateriale      | JA/NEI |
| d. ...klær eller sportsartikler                        | JA/NEI |
| e. ...PC software REGN MED TV-/VIDEOSPILL              | JA/NEI |
| f. ...PC hardware                                      | JA/NEI |
| g. ...elektronisk utstyr REGN MED KAMERA               | JA/NEI |
| h. ...aksjer, finansielle tjenester, forsikring        | JA/NEI |
| i. ... reiser og innkvartering i forbindelse med ferie | JA/NEI |
| j. ... billetter til ulike begivenheter                | JA/NEI |
| k. ... lotteri og tipping                              | JA/NEI |

**IKT26a**

Har du noen gang støtt på problemer når du har gjort kjøp over Internett?

- JA     ⇒IKT26b  
NEI    ⇒Bak1

**IKT26b**

Hvilke problemer har du støtt på? FLERE SVAR MULIG

- A. USIKKERHET MED HENSYN TIL GARANTIER
- B. PROBLEMER MED KVITTERING/BEKREFTELSE PÅ KJØPET
- C. LEVERANSEN TOK LENGER TID ENN FORVENTET
- D. PORTO OG OPPKARV VAR DYRERE ENN ANTYDET
- E. SLUTTPRIS BLE HØYERE ENN ANTYDET
- F. FEIL VARE BLE LEVERT
- G. ØDELAGT VARE BLE LEVERT
- H. MANGLENDE SIKKERHET VED BETALING
- I. KLAGER OG ERSTATNING VAR PROBLEMATISK
- J. IKKE MOTTATT TILFREDSSTILLENDEN SVAR ETTER KLAGE
- K. TEKNISKE VANSKELIGHETER PÅ INTERNETTSIDEN
- L. ANNET (SPESIFISER)

**SPØRSMÅL OM RØYKING OG RØYKEVANER**

*Til alle:*

Bak1

Så følger noen generelle spørsmål.  
hvor tilfreds eller fornøyd vil du si at du er med livet ditt, er du..

- ..meget fornøyd
- ..fornøyd
- ..verken fornøyd eller misfornøyd
- ..misfornøyd
- ..meget misfornøyd

Hels1

Hvordan vurderer du din egen helse sånn i alminnelighet. Vil du si at den er svært god, god, verken god eller dårlig, dårlig eller svært dårlig?

- Svært god
- God
- Verken god eller dårlig
- Dårlig
- Svært dårlig

Bak2

Stort sett, var din families økonomiske forhold under mesteparten av din oppvekst meget gode, gode, dårlige eller meget dårlige?

- Meget gode
- Gode
- VERKEN GODE ELLER DÅRLIGE
- Dårlige
- Meget dårlige

Pri1

Så kommer noen spørsmål om prioriteringer i helsevesenet. De med høyest inntekt og utdanning lever i gjennomsnitt fem år lenger enn de med lavest inntekt og utdanning. Bør helsevesenet utjevne denne forskjellen ved å prioritere tiltak overfor de med lav inntekt og utdanning, mener du heller at helsevesenet bør prioritere tiltak overfor de med høy inntekt og utdanning, eller mener du at det bør prioriteres likt.

- 1. Prioritere de med lav inntekt og utdanning
- 2. Prioritere de med høy inntekt og utdanning
- 3. Prioritere likt

Pri2

I Norge lever menn i gjennomsnitt 4 år kortere enn kvinner. Bør helsevesenet utjevne denne forskjellen ved å prioritere tiltak som forbedrer menns helse, mener du heller at helsevesenet bør prioritere kvinners helse, eller mener du at det bør prioriteres likt?

- 1. Prioritere menn
- 2. Prioritere kvinner
- 3. Prioritere likt

Pri3

I Norge lever dagligrøykere i gjennomsnitt 4 år kortere enn ikke-røykere. Bør helsevesenet utjevne denne forskjellen ved å prioritere tiltak som forbedrer dagligrøykeres helse, mener du heller at helsevesenet bør prioritere ikke-røykeres helse, eller mener du at det bør prioriteres likt?

- 1. Prioritere dagligrøykere
- 2. Prioritere ikke-røykere
- 3. Prioritere likt

Pri4

Så kommer det noen spørsmål om røyking. Når dagligrøykere tar seg en røyk, ser du på det som...

- 1. ..et bevisst valg
- 2. ..en vane eller uvane, eller
- 3. ..som avhengighet

Tob1

Hender det at du røyker?

- JA
- NEI

Hvis Tob1 = ja:

Tob2

Røyker du daglig eller av og til?

Daglig

Av og til

Hvis Tob1 = Nei eller Tob2 = Av og til:

Tob3

Har du noen gang røykt daglig?

JÅ

NEI

### **Fag1 til Fag6 inngår i Fagerströms nikotinavhengighetstest**

Hvis Tob2 = Daglig, stilles Fag1 - Fag6

Fag1

Hvor lang tid etter at du våkner røyker du din første sigarett?

Er det....

SIGARETTER DEKKER OGSÅ PIPE. 1 PIPE = 1 SIGARETT

1. ..innen 5 min

2. ..6-30 min

3. ..31-60 min, eller

4. ..etter 60 min

Fag2

Er det vanskelig for deg å ikke røyke på steder hvor det er forbudt, f.eks i kirken, på biblioteket, på kino etc.?

Ja

Nei

Fag3

Hvilken sigarett har du minst lyst til å gi opp? Er det..

1. ..morgenens første, eller

2. ..en av de andre

Fag4

Hvor mange sigaretter røyker du pr. dag?

ANTALL

Fag5

Røyker du oftere de første timene etter at du våkner enn resten av dagen? OFTERE BETYR FLERE SIGARETTER PER TIME

Ja

Nei

Fag6

Røyker du selv om du er så syk at du er sengeliggende mesteparten av dagen?

Ja

Nei

Hvis Tob1 = Ja (røyker daglig eller av og til)

Mønster1

Røyker du stort sett rullings eller ferdigsigaretter?

HVIS IO STORT SETT RØYKER PIPE, MERK AV FOR RULLETOBAKK OG SKRIV BINDERSMERKNAD. HERETTER TILSVARER 1 SIGARETT 1 PIPE.

1. Ferdigsigaretter

2. Rulletobakk

Mønster2

Vil du si at røykevanene du har i dag er i endring, eller er de stabile?

1. Er i endring

2. Stabile

Hvis Mønster2 = 2:

Mønster 3

Kan du huske hvor gammel du var da røykevanene dine sluttet å endre seg og ble slik de er i dag?

ALDER

Hvis Mønster2 = 1:

Mønster4

Vil du si at det er en klar tendens til at du røyker mer og mer, en klar tendens til at du røyker mindre og mindre, eller en uklar tendens?

1. Mer og mer
2. Mindre og mindre
3. Uklar tendens

Hvis Mønster2 = 1:

Mønster5

Hvis du tenker på endringene i røykevanene dine, vil du si at du er svært bevisst, nokså bevisst, nokså lite bevisst eller svært lite bevisst disse endringene?

1. Svært bevisst
2. Nokså bevisst
3. VERKEN BEVISST ELLER UBEVISST
3. Nokså lite bevisst
4. Svært lite bevisst

Til alle:

Fin\_Bak1

KODES RANDOMISERT I BAKGRUNNEN. ANTALL RØYKERE

1. 3
2. 9

Fin\_Bak2

KODES RANDOMISERT I BAKGRUNNEN. PRIS

1. 200
2. 600
3. 1 500

Fin1

Tenk deg at det fantes et røykeavvennings-medikament som ville føre til at  $\hat{Fin\_Bak1}$  av 10 røykere som prøver dette ville slutte å røyke. Mener du at røykerne selv eller det offentlige bør betale for et slikt produkt?

1. Røykerne selv
2. Det offentlige
3. MELLOMSVAR, DET OFFENTLIGE OG RØYKERNE SELV BØR BETALE SAMMEN

Hvis Fin1 = 2 eller 3:

Fin2

Kunne du være villig til å betale  $\hat{Fin\_Bak2}$  kroner ekstra i skatt per år for å finansiere det offentliges økte kostnader?

- Ja
- Nei

Fin3

Hva er det meste du kunne være villig til å betale ekstra i skatt per år for dette formålet?

KRONER

Til alle:

Van1

Hvor mange av vennene dine røyker? Vil du si at det er....

1. ..alle
2. ..mer enn halvparten
3. ..omtrent halvparten
4. ..mindre enn halvparten, eller
5. ..ingen

Van2

Røykte dine foreldre i mesteparten av din oppvekst? MED OPPVEKST  
MENER VI TIDEN FØR IO FYLTE 16 ÅR

- JA, BEGGE
- JA, FAR
- JA, MOR
- NEI, INGEN
- UAKTUELT, MOR OG FAR DØDE TIDLIG E.L.

Til alle:

Van3

Fra nyttår blir det forbudt å røyke innendørs på kaféer, puber og restauranter. Er du helt enig, nokså enig, nokså uenig eller helt uenig i at dette forbudet innføres?

- Helt enig
- Nokså enig
- VERKEN ENIG ELLER UENIG
- Nokså uenig
- Helt uenig

Hvis Tob2 = Daglig (dagligrøykere):

Avh1

Hvor gammel var du da du begynte å røyke? FØRSTE GANG IO BEGYNTE Å  
RØYKE

ALDER

Avh2

Vi ber deg tenke tilbake til den tiden du begynte å røyke. Ville du ha tatt den samme beslutningen om igjen?

- Ja, helt sikkert
- Ja, sannsynligvis
- Usikker
- Sannsynligvis ikke
- Helt sikkert ikke

Avh3a

Kunne du ønske at du ikke røykte?

JA/NEI

Avh3b

Hvor mye ville du være villig til å betale for definitivt å slutte å røyke?

KRONER

Avh3c

Etter å ha tilbrakt en hel dag uten å røyke, hvor mye ville du være villig til å betale for en sigarett?

KRONER

Avh4a

Vurderer du seriøst å slutte å røyke de neste 6 månedene?

- JA
- NEI

Hvis Avh4a = Ja

Avh4b

Planlegger du å slutte å røyke i løpet av de neste 30 dagene?

- JA
- NEI

Hvis Avh4a1 = Nei

Avh4c

Ser du for deg at du noen gang vil slutte å røyke?

JA

NEI

Hvis Avh4c = Ja:

Avh4d

Når ser du for deg at du vil slutte? PLASSER SVARET I RIKTIG KATEGORI

INNEN 1 ÅR

INNEN 3 ÅR

INNEN 5 ÅR

INNEN 10 ÅR

INNEN 15 ÅR

INNEN 20 ÅR

Hvis Tob2 = daglig (dagligrøykere):

Avh5a

Se for deg at du bruker 1000 kroner per måned på tobakk. Hvor mye av dette vil du si er vel anvendte penger på gleder ved røykingen, og hvor mye bare et resultat av nikotinavhengighet?

....KRONER FOR GLEDER

....KRONER FOR AVHENGIGHET

Hvis Tob3 = Ja: (har røykt daglig)

Avh5b

Tenk tilbake til den tiden du røyket daglig, og anta at du brukte ca. 1000 kroner i måneden på tobakk. Hvor mye av dette vil du si var vel anvendte penger på gleder ved røykingen, og hvor mye bare et resultat av nikotinavhengighet?

....KRONER FOR GLEDER

....KRONER FOR AVHENGIGHET

Hvis Tob1 = Ja (røyker daglig eller av og til):

Avh6

Enkelte hevder at røykere røyker av vane og får lite igjen for røykingen sin. Er du svært uenig, litt uenig, litt enig eller svært enig i denne påstanden?

svært uenig

litt uenig

VERKEN ENIG ELLER UENIG

litt enig

svært enig

Hvis Tob2 = daglig (dagligrøykere):

Avh7a

Har du noen gang prøvd å slutte å røyke?

JA

NEI

Hvis Avh7a = Ja

Avh7b

Hvor mange ganger totalt?

ANTALL GANGER

Hvis Avh7a = Ja

Avh7c

Hvor lenge er det siden siste forsøk? RUND AV TIL NÆRMESTE HELE ÅR.  
HVIS MINDRE ENN 6 MD., SKRIV O.

ÅR

Hvis Avh7a = Ja

Avh8

Det er flere grunner til at det kan være vanskelig å slutte å røyke. Jeg skal nå nevne noen, og ønsker at du for hvert utsagn sier om du synes dette passer svært godt, nokså godt, nokså dårlig eller svært dårlig for deg.

a. Det er vanskelig ikke å røyke når andre rundt meg røyker.

svært godt  
nokså godt  
VERKEN GODT ELLER DÅRLIG  
nokså dårlig  
svært dårlig

b. Suget etter røyk ble for plagsomt

c. Jeg ble lei av å være sur, gretten og ukonsentrert fordi jeg hadde sluttet å røyke.

d. Jeg ombestemte meg og tenkte at det ikke var så fælt å røyke allikevel.

e. Jeg fant stadige unnskyldninger for å ta meg bare en sigarett til.

f. Det å bryte vanene jeg hadde lagt meg til var vanskelig.

g. Vekten begynte å øke etter at jeg sluttet å røyke.

Avh8\_spes

Var det andre grunner til at du ikke klarte å slutte som var viktigere enn de vi har nevnt her? HVIS NEI, TRYKK ENTER FOR Å GÅ VIDERE

SPESIFISER [STRING 200]

Hvis Tob2 = daglig (dagligrøykere):

Avh9\_bak

KODES RANDOMISERT I BAKGRUNNEN. SUM  
1. 50  
2. 200  
3. 500

Avh9a

Ville du være villig til å slutte å røyke for godt fra og med i dag hvis du fikk ^Avh9\_bak tusen kroner?

JA  
NEI

Hvis Avh9a = Nei

Avh9b

Hvor stort måtte beløpet eventuelt være for at du skulle ha sluttet å røyke?

KRONER

Hvis Avh9a = Ja

Avh9c

Hva er det laveste beløpet du ville akseptere for å slutte å røyke?  
KRONER

Avh10\_bak

KODES RANDOMISERT I BAKGRUNNEN. SUM  
1. 1000  
2. 5000  
3. 50000

Avh10a

Tenk deg at en trygg og sikker behandling gjorde at du ikke lenger hadde lyst til å røyke, og at det å røyke ville kjennes som det gjorde da du tok din første sigarett.

Ville du betalt ^Avh10\_bak kroner for en slik behandling?

JA  
NEI

Avh10b

Hva er det høyeste beløpet du ville vært villig til å betale for denne behandlingen?

KRONER

Avh11\_bak

KODES RANDOMISERT I BAKGRUNNEN. SUM

1. 5  
2. 10  
3. 50

Avh11a

Tenk deg at det fantes en sigarett som ikke gjorde deg avhengig, men som på alle andre måter var lik dagens sigaretter. Ville du være villig til å betale ^Avh11\_bak ekstra per tjuepakning for slike sigaretter?

JA  
NEI

Avh11b

Hva er det høyeste beløpet du ville vært villig til å betale ekstra per tjuepakning for slike sigaretter?

KRONER

Avh12a

Tenk deg at det fantes en sigarett som var helt ufarlig og ikke medførte noen risiko for din helse. Du ville imidlertid bli like avhengig som ved dagens sigaretter. Ville du være villig til å betale ^Avh11\_bak ekstra per tjuepakning for slike sigaretter?

JA  
NEI

Avh12b

Hva er det høyeste beløpet du ville vært villig til å betale ekstra per tjuepakning for slike sigaretter?

KRONER

*Hvis Tob2 = Daglig (dagligrøykere) stilles risikospørsmålene*

Ris1

Av 1000 ikke-røykere, hvor mange tror du får lungekreft i løpet av livet?

ANTALL

Ris2

Av 1000 røykere, hvor mange tror du får lungekreft i løpet av livet?

ANTALL

Ris3a

Tror du din sannsynlighet for å få lungekreft er høyere eller lavere enn gjennomsnittsrøykerens?

HØYERE  
LIKE STOR  
LAVERE



Ris3b

Du anslo at  $\hat{\text{Ris2}}$  av 1000 røykere får lungekreft i løpet av livet, som vil si en ( $\hat{\text{Ris2}} * 10$ ) prosent risiko. Hvis du skulle gi et anslag på din egen risiko, hvor mange prosent risiko tror du at du har?

PROSENT

Ris4

Kronisk obstruktiv lungesykdom, eller KOLS, er en sykdom hos eldre, hvor pasienter typisk plages med hoste, slim fra lungene og tung pust ved anstrengelse

Av 1000 ikke-røykere, hvor mange tror du får kronisk obstruktiv lungesykdom i løpet av livet?

ANTALL

Ris5

Av 1000 røykere, hvor mange tror du får kronisk obstruktiv lungesykdom i løpet av livet?

ANTALL

Ris6a

Tror du din risiko for kronisk obstruktiv lungesykdom er høyere eller lavere enn gjennomsnittsrøykerens?

HØYERE

LIKE STOR

LAVERE

Ris6b

Du anslo at  $\hat{\text{Ris5}}$  av 1000 røykere får kronisk obstruktiv lungesykdom i løpet av livet, som vil si en ( $\hat{\text{Ris6}} * 10$ ) prosent risiko. Hvis du skulle gi et anslag på din egen risiko, hvor mange prosent risiko tror du at du har?

PROSENT

Ris10

Tenk deg at du røyker daglig sammenhengende i nøyaktig ti år. I hvilke ti år av livet ditt tror du daglig røyking vil ha minst virkning på helsen din, eller tror du tidspunktet ikke har noen betydning?

1. Fra 20 til 30 år
2. Fra 30 til 40 år
3. Fra 40 til 50 år
4. Fra 50 til 60 år
5. Fra 60 til 70 år
6. Fra 70 til 80 år
7. Har ingen betydning

Ris11

Jeg skal nå komme med noen utsagn, og vil at du for hvert utsagn angir om du er helt enig, nokså enig, nokså uenig, eller helt uenig i utsagnet

a. Røyking svekker helsa permanent, og mange skadevirkninger forsvinner ikke selv om man slutter å røyke.

helt enig

nokså enig

VERKEN ENIG ELLER UENIG

nokså uenig

helt uenig

b. Når man slutter å røyke begynner kroppen å reparere skadene som har bygget seg opp. Til slutt vil man bli like frisk som om man aldri hadde røykt.

c. Slutter man å røyke før man blir 35 vil ikke røykingen ha noe å si for levealderen.

d. Røyker man mindre enn fem sigaretter om dagen er det ingen merkbar effekt på helsen.

e. Hvor mye jeg røyker er sterkt knyttet opp til hvilke situasjoner jeg befinner meg i.

f. Særlig situasjoner der jeg omgås andre gjør det naturlig å røyke mer enn jeg ellers gjør.

*Hvis Tob1 = Ja eller Tob3 = Ja*

Hels2

Har du opplevd helseplager som et resultat av røykingen din?

JA  
NEI

*Hvis Hels2 = Ja*

Hels3

Hva slags helseplager er dette snakk om?

TEKST [STRING 200]

Hels4

Hvor plagsomt synes du disse plagene har vært, totalt sett, på en skala fra 1 til 10, der 1 er ikke plagsomt i det hele tatt og 10 er svært plagsomt.

1.....10

*Hvis Tob1 = Ja eller Tob3 = Ja*

Hels5

Kjenner du noen som har opplevd alvorlige helseplager som et resultat av røyking?

JA  
NEI

*Hvis Tob2 = Daglig, stilles CDP1 - CDP12:*

Fork

Vi stilte tidligere noen spørsmål om røykevanene dine og skal nå stille noen flere. Noen av spørsmålene er nesten like de du har fått tidligere. Årsaken er at noen mener endringen i ordlyd er av betydning. Vi ønsker å sammenligne dem ved å stille begge variantene.

TRYKK 1 FOR Å GÅ VIDERE

**CDS1 til CDS5 inngår i Cigarette dependence scale**

**For IO med oddetalls IO nr, vil CDS1 til CDS5 bytte plass med Fag1 til Fag6.**

*Hvis Tob2 = Daglig, stilles CDP1 - CDP12:*

CDS1

Angi med et tall mellom 0 og 100 i hvilken grad du er avhengig av sigaretter. 0 betyr at du absolutt ikke er avhengig av sigaretter, og 100 betyr at du er ekstremt avhengig av sigaretter.

SIGARETTER DEKKER OGSÅ PIPE. 1 PIPE = 1 SIGARETT

0 - 100

CDS2

Hvor mange sigaretter røyker du i gjennomsnitt per dag?

ANTALL

CDS3

Vanligvis, hvor lang tid etter at du har våknet røyker du din første sigarett?

ANTALL MINUTTER

CDS4

Å definitivt slutte å røyke vil for deg være...  
..umulig  
..svært vanskelig  
..nokså vanskelig  
..nokså lett, eller  
..svært lett

CDS5

Kan du for hvert av de følgende utsagnene si om du er helt uenig, nokså uenig, verken enig eller uenig, nokså enig eller helt enig

a. Etter noen timer uten å røyke føler jeg et uimotståelig behov for å røyke.

helt uenig  
nokså uenig  
verken enig eller uenig  
nokså enig, eller  
helt enig

b. Jeg føler meg stresset ved tanken på ikke å ha sigaretter

c. Før jeg går ut, forsikrer jeg meg alltid om at jeg har sigaretter på meg

d. Jeg er slave av sigaretter

e. Jeg røyker for mye

f. Det hender at jeg går fra alt for å gå og kjøpe sigaretter

g. Jeg røyker hele tiden

h. Jeg røyker til tross for risikoen som dette medfører for min helse

## REISER

Reis1\*

Nå ønsker vi å stille noen spørsmål om eventuelle reiser du har vært på. Hvor mange reiser med minst én overnatting hadde du i perioden fra 1. februar til 30. april i år? Ta med både ferie- og fritidsreiser, yrkes- og forretningsreiser. Ta med reiser som startet i denne perioden. VIS TIL UTSENDET REISETABELL

For hver reise:

Reis2\*

Omtrent hvilken dato startet du den første.. andre.. reisen?

Reis3\*

Var hovedformålet med denne reisen en ferietur, var det en annen form for privat reise, eller var det en yrkes- eller forretningsreise?

Ferietur  
Annen privat reise  
Yrkes- eller forretningsreise

Reis4

Hvor mange overnattinger hadde du på denne reisen?

Reis5\*

Hvor gikk reisen hen?

I Norge  
I utlandet

Hvilket fylke gikk reisen til?

Østfold  
Akershus  
Oslo  
Hedmark  
Oppland  
Buskerud  
Vestfold  
Telemark  
Aust-Agder  
Vest-Agder  
Rogaland  
Hordaland  
Sogn og Fjordane  
Møre og Romsdal  
Sør-Trøndelag  
Nord-Trøndelag  
Nordland  
Troms  
Finnmark  
Svalbard  
På reise i Norge

Reis5c

Hvilket land gikk reisen til? TRYKK BACKSPACE FOR Å VELGE RIKTIG LAND MED TILHØRENDE KODE.

*Hvis Reis5c = Uoppgitt:*

Reis5b

Spesifiser hvilket land reisen gikk til?

Reis6\*

Hvordan overnattet du? HVIS FLERE OVERNATTINGSSTEDER, VELG DET SOM SAMSVARER MED HOVEDFORMÅLET MED REISEN. NB: LEGG MERKE TIL RULLEFELT FOR Å FÅ SE RESTEN AV SVARALTERNATIVENE

Reis7\*

Hva var de totale utgifter for denne reisen når det gjelder deg selv? Ta med både de utgiftene du selv dekket og det andre eventuelt betalte for deg. Både reisekostnader, overnatting, mat og andre kostnader i forbindelse med reisen skal tas med.

Reis8\*

HAR IO VÆRT PÅ FLERE HELT LIKE TURER? OPPGI I SÅ FALL ANTALL I TILLEGG TIL DENNE.

## **ARBEIDSFORHOLD**

Arb1

Vi går så over til noen spørsmål om arbeid. Utførte du inntektsgivende arbeid i minst 1 time i forrige uke? Regn også med arbeid som familiemedlem uten fast avtalt lønn på gårdsbruk, i forretning og i familiebedrift ellers.

*Hvis nei:*

Arb1b

Har du inntektsgivende arbeid som du var borte fra i forrige uke?

Arb2\*

Hvor mange timer arbeider du vanligvis i inntektsgivende arbeid? Regn med overtidstimer, men ikke timer som skal avspaseres. VI ØNSKER Å VITE SAMLET ARBEIDSTID FOR HOVEDARBEID OG EVENTUELT BIYRKE.

Arb3\*

De følgende spørsmålene gjelder ditt hovedyrke. Er den virksomheten du arbeider i...  
et personlig eid firma  
et aksjeselskap, organisasjon eller lignende  
kommunal virksomhet  
fylkeskommunal virksomhet  
statlig virksomhet

Arb4\*

Hvilken av disse næringene tilhører denne virksomheten? HVIS DERE IKKE FINNER NOE SOM PASSER BLANT SVARALTERNATIVENE NEDENFOR, MARKER MED 9 FOR ANNEN NÆRING OG SKRIV INN HVILKET I NESTE SPØRSMÅL.  
Jordbruk, skogbruk  
Fiske, fangst  
Håndverk, industri, bergverk, bygg og anlegg  
Handel, bank, forsikring  
Privat tjenesteyting, f eks hotell, restaurant, Frisør, rengjøring  
Luft-, sjø- og landtransport, post, telegraf, telefon  
Offentlig administrasjon i kommune, fylke eller stat  
Undervisning, forskning  
Offentlig tjenesteyting, politi, forsvar, helsevesen, kirker  
ANNEN NÆRING

Arb4Sp

Hvilken annen næring er dette?

Arb5\*

Hva er ditt hovedyrke i denne virksomheten?

Arb5b

Har du en ledende stilling?

Arb6

Arbeider du i ditt hovedyrke som...  
selvstendig  
ansatt  
eller som familiemedlem uten fast avtalt lønn

Arb7\*

Passer noen av disse beskrivelsene for deg? HVIS INGEN AV BESKRIVELSENE PASSER, TRYKK <ENTER>  
Mottar AFP eller annen førtidspensjon  
Mottar vanlig alderspensjon  
Mottar etterlattepensjon  
Mottar uførepensjon  
Mottar overgangsstønad til enslige forsørgere  
Går på skole eller studerer minst 10 timer pr. uke  
Arbeidsledig de tre siste månedene  
Er inne til 1.-gangs militær- eller siviltjeneste

*Hvis Arb1 eller Arb1b = Ja, og IKT4 = Ja:*

**IKT27**

Har du brukt Internett til arbeidsrelaterte aktiviteter utenfor arbeidsgivers lokaler i de siste 3 månedene?

JA

NEI ⇒ Van4/Arb8

Hvis IKT27 = Ja

**IKT28**

Brukte du da Internett til å...

- a) ...finne informasjon relatert til arbeidsvirksomhet?  
JA/NEI
- b) ...sende arbeid utført hjemme til arbeidsplassen?  
JA/NEI
- c) ...få tilgang til filer på server på arbeidsplassen?  
JA/NEI
- d) ...sende og motta e-post?  
JA/NEI
- f) ...andre arbeidsrelaterte aktiviteter?  
JA/NEI

Hvis Arb6 = Ansatt:

Van4

Hvor mange av kollegene dine røyker? Vil du si at det er....

- 1. Alle
- 2. Mer enn halvparten
- 3. Omtrent halvparten
- 4. Mindre enn halvparten
- 5. Ingen

Arb8

Omtrent hvor mange timer bruker du vanligvis til husarbeid per uke? Som husarbeid regner vi aktiviteter som matlaging, rengjøring, vask og stell av tøy, men ikke pass av barn eller syke. TID TIL INNKJØP AV MATVARER REGNES IKKE MED.

Under 5 timer

5- 9 timer

10-19 timer

20-29 timer

30-39 timer

40 timer og over

**HUSHOLDNING**

Siv\* Så skifter vi tema igjen.  
Er du gift eller samboende?  
Ja, gift/registrert partner  
Ja, samboende  
Nei

SivStat

Hva er din sivilstatus? HER SKAL DU REGISTRERE IOS FORMELLE SIVILE STATUS.

Ugift

Gift/registrert partner

Enke/enkemann/gjenlevende partner

Separert/separert partner

Skilt/skilt partner

AntPers\*

Vi vil gjerne ha en oversikt over de personer som tilhører husholdningen. Til husholdningen regner vi alle personer som er fast bosatt i boligen, og som har felles matbudsjett. Personer som er fast bosatt i boligen, men som er borte fra hjemmet, f.eks. på grunn av arbeid skal regnes med. Hvor mange personer er det husholdningen din? REGN OGSÅ MED IO SELV.

FOR HVER PERSON

For det andre husholdningsmedlemmet vil vi gjerne at du nevner personens kjønn, fødselsår og familieforhold til deg.

Er dette en mann eller en kvinne?

Mann

Kvinne

Hvilket år er HUN/HAN født?

Hvilket familieforhold har HUN/HAN til deg?

Ektefelle

Samboer

Sønn/datter

Stesønn/datter

Søsken/halvsøsken

Stesøsken

Foreldre

Steforeldre

Svigerforeldre

Svigersønn/-datter

Besteforeldre

Barnebarn

Annen slektning av IO

Annen ikke-slektning

BoksKlar

Er husholdningsboksen ferdig utfylt nå?

AndrBarn

Har du barn som ikke tilhører husholdningen? HER REGISTRERES BARE BARN SOM IKKE ER MED I HUSHOLDNINGSOVERSIKTEN

AndrBarnd

Vi vil da gjerne vite hvor mange, og om det er døtre eller sønner. Hvor mange døtre har du som ikke tilhører husholdningen?

AndrBarns

.. og hvor mange sønner som ikke tilhører husholdningen?

*Hvis gift eller samboende:*

Van5

Så et spørsmål om røyking igjen. Hender det at din ektefelle/samboer røyker?

JA

NEI

## **STEMMEGIVNING**

ValgMorg

Vi skal nå stille noen spørsmål om stemmegivning. Hvis det var stortingsvalg i morgen, hvilket parti ville du da stemme på? HVIS DU IKKE FINNER PARTIET BLANT SVARALTERNATIVENE NEDENFOR, MARKER MED 18 FOR ANNET PARTI OG SKRIV INN HVILKET I NESTE SPØRSMÅL.

Rød Valgallianse/AKP

Sosialistisk Venstreparti

Det Norske Arbeiderparti

Venstre

Kristelig Folkeparti

Senterpartiet

Høyre

Fremskrittspartiet

Andre partier

Ville ikke stemme

Ikke stemmerett

ValgMorgSp  
Hvilket annet parti?

StortingA  
Stemte du ved stortingsvalget i 2001?

*Hvis nei:*

StortingB  
Hva var årsaken til at du ikke stemte ved stortingsvalget i 2001?  
Nei, hadde ikke stemmerett  
Nei, hadde ikke anledning  
Nei, stemte ikke av andre grunner

Storting  
Hvilket parti eller liste stemte du på da? HVIS DU IKKE FINNER  
PARTIET/LISTA BLANT SVARALTERNATIVENE NEDENFOR, MARKER MED 18 FOR  
ANNET PARTI OG SKRIV INN HVILKET I NESTE SPØRSMÅL.  
Rød Valgallianse/AKP  
Sosialistisk Venstreparti  
Det Norske Arbeiderparti  
Venstre  
Kristelig Folkeparti  
Senterpartiet  
Høyre  
Fremskrittspartiet  
Andre partier

StortingSp  
Hvilket annet parti?

KomFylkA  
Stemte du ved kommune- og fylkestingsvalget i 1999?

*Hvis nei:*

KomFylkB  
Hva var årsaken til at du ikke stemte ved fylkestingsvalget i 1999?  
Hadde ikke stemmerett  
Hadde ikke anledning  
Andre grunner

KomFylk  
Hvilket parti eller liste stemte du på da? HVIS DU IKKE FINNER  
PARTIET/LISTA BLANT SVARALTERNATIVENE NEDENFOR, MARKER MED 18 FOR  
ANNET PARTI OG SKRIV INN HVILKET I NESTE SPØRSMÅL.  
Rød Valgallianse/AKP  
Sosialistisk Venstreparti  
Det Norske Arbeiderparti  
Venstre  
Kristelig Folkeparti  
Senterpartiet  
Høyre  
Fremskrittspartiet  
Andre partier

KomFylkSp  
Hvilket annet parti?

### **ORGANISASJONSMEDLEMSKAP**

MedlFaglig  
Er du medlem av noen faglig organisasjon eller organisasjon for  
arbeidsgivere eller annen yrkessammenslutning?

MedPol  
Er du medlem av politisk parti? Regn også med partipolitisk  
ungdomslag eller kvinneorganisasjon.



**INNTEKT**

## EgenInn

Hvor stor var din egen brutto inntekt i 2002? Med brutto inntekt menes inntekt før fradrag og skatt er trukket fra. Rund av til nærmeste 1000 kr. HAR IO PROBLEMER MED Å SVARE, BE OM SVAR I NÆRMESTE 10 000 KR. HVIS INGEN INNTEKT, MARKER MED 0.

## HusInn

Hva vil du anslå husholdningens samlede brutto inntekt til i 2002? Rund av til nærmeste 1000 kr. HAR IO PROBLEMER MED Å SVARE, BE OM SVAR I NÆRMESTE 10 000 KR. HVIS INGEN INNTEKT, MARKER MED 0.

## De sist utgitte publikasjonene i serien Notater

- 2003/37 D. Sve: Seksualitet og helse. Dokumentasjon av datafangsten. 19s.
- 2003/39 C. Nordseth og T. Sandnes: FD - Trygd. Dokumentasjonsrapport. 1992-2001. 110s.
- 2003/40 A. Langørgen og R. Åserud: Faktorer bak kommunale variasjoner i utgifter til sosialhjelp i 2000. 20s.
- 2003/41 T.M. Normann: Omnibusundersøkelsen februar/mars 2003. Dokumentasjonsrapport. 35s
- 2003/42 D.E. Somervoll: TROLL kan temmes. Kort innføring i Trollprogrammering. 13s.
- 2003/43 Å. Cappelen, T. Eika, P.R. Johansen og J.A. Jørgensen: Makroøkonomiske konsekvenser av lavere aktivitet i oljevirkksomheten framover. 30s.
- 2003/44 L. Østby: Innvandring fra nye EU- land; fortid, nåtid og mulig framtid. 44s.
- 2003/45 T. Dale, H. Høie og A-K.Johnsen: Evaluering av "Naturressurser og miljø" 30s.
- 2003/46 L. Solheim: Foreløpige landstall i KOSTRA. Prinsipper, metoder, produksjon og eksemper. 76s
- 2003/47 A. Hurlen Foss: kvaliteten i boligdelen av Folke- og boligtellingen. 32s.
- 2003/48 E. Siig Meen og O. Rognstad: Jordbrukstelling 1999- dokumentasjon. 105s.
- 2003/49 L.Rogstad: Statistiske temakart og X-Map. 32s.
- 2003/50 E. Holmøy: Velferdsregnskap - et mulig teoretisk rammeverk.35s.
- 2003/51 C. Wiecek: Undersøkelse om fremtidsplaner, familie og samliv. Dokumentasjonsrapport. 59s.
- 2003/52 KOSTRA: Arbeidsgrupperapporter 2003. 153s.
- 2003/53 A. Haglund: Rapport fra arbeidsgruppa om forslag til arbeidsdeling mellom Brønnøysundregistrene (BR) og Statistisk sentralbyrå (SSB). 40s.
- 2003/54 E. Eng Eibak: Forventningsindikator - konsumprisene. Mai - november 2003. 19s.
- 2003/55 G. Daugstad: Levekår for ungdom i større byer. 80s.
- 2003/56 A. Vedø og D. Rafat: Sammenligning av utvalgsplaner i AKU. 17s.
- 2003/57 L. Belsby: Frafall og vekter i Tidsbruksundersøkelsen 2000-2001. 20s.
- 2003/58 L.Belsby: Vekter i Forbruksundersøkelsen. 28s.
- 2003/59 M. Mogstad og L.C. Zhang: På veien fra familie- til husholdningsregister. En metode for prediksjon av samboere uten barn .53s
- 2003/60 A. Vedø og D. Rafat: Redigering av husholdningsfilen fra Kvalitetsundersøkelsen. 13s.
- 2003/61 M. Mogstad: Analyse av fattigdom basert på register- og folketellingsdata. 75s.
- 2003/62 T. Eika og J.A. Jørgensen: Makroøkonomiske virkninger av høye strømpriser i 2003. En analyse med den makroøkonometriske modellen KVARTS
- 2003/63 B. Mathisen: Flyktninger og arbeidsmarkedet 4. kvartal 2001. 32s.
- 2003/64 E. Røed Larsen og D.E. Sommervoll: Til himmls eller utfor stupet? En katalogisering av forklaringer på stigende boligpriser. 31s. 2003/65 P.E. Tønjum: Tilbakemelding/dokumentasjon av
- 2003/65 P.E. Tønjum: Tilbakemelding/dokumentasjon av prosjektet: Avstemming av KNR mot nye årstall ifølge tallrevisjonen
- 2003/66 B.A. Holth: Arbeids- og bedriftsundersøkelsen 2003. Dokumentasjon. 67s