

*Tor Morten Normann*

# Notater

**Omnibusundersøkelsen  
februar/mars 2003**  
Dokumentasjonsrapport

## **Forord**

Denne dokumentasjonsrapporten gir en oversikt over gjennomføringen av Statistisk sentralbyrås omnibus i januar/februar 2003.

Ved Seksjon for intervjuundersøkelser i Statistisk sentralbyrå har Tor Morten Normann hatt ansvaret for gjennomføringen av undersøkelsen. Thore Nafstad-Bakke har trukket utvalget, Anne Brynildsen har vært ansvarlig for programmering av spørreskjema og tilrettelegging av data, og Kari Grøholt har vært intervjuerkontakt.

## **Innhold:**

<b>1</b>	<b>Bakgrunn og formål.....</b>	<b>3</b>
<b>2</b>	<b>Utvalg og delutvalg.....</b>	<b>4</b>
<b>3</b>	<b>Datainnsamling.....</b>	<b>4</b>
<b>4</b>	<b>Frafall.....</b>	<b>5</b>
<b>5</b>	<b>Utvalgsskjevhet.....</b>	<b>7</b>
<b>6</b>	<b>Utvalgsvarians .....</b>	<b>8</b>
<b>7</b>	<b>PC-assistert intervjuing, innsamlingsfeil og bearbeidingsfeil .....</b>	<b>9</b>

## **Tabeller og figurer:**

Tabell 1: Oppdragsgivere og tema.....	3
Tabell 2: Nøkkeltall for undersøkelsen .....	3
Figur 1: Oversikt over svarinngangen.....	5
Figur 2: Antall intervju per uke .....	5
Tabell 3: Svarprosent og frafallsårsaker etter kjønn, alder og landsdel for hele utvalget. Prosent av bruttoutvalg .....	6
Tabell 4: Bruttoutvalg, frafall, nettoutvalg og forskjell mellom netto- og bruttoutvalg fordelt på kjønn, alder og landsdel for hele utvalget. Prosent .....	8
Tabell 5: Forventet standardavvik for observerte prosentandeler ved ulike utvalgsstørrelser.....	9

## **Vedlegg:**

- Informasjonsbrev
- Brosjyre
- Førings skjema for reiser
- Instruks til intervjuerne
- Spørreskjema
- De sist utgitte publikasjonene i serien Notater

## 1 Bakgrunn og formål

Statistisk sentralbyrås omnibusundersøkelser er satt sammen av spørsmål om mange ulike tema på vegne av flere oppdragsgivere. Undersøkelsene består av et fast sett med bakgrunnsvariabler i tillegg til de spørsmålene som oppdragsgiverne betaler for. Noen av disse er også nesten å betrakte som faste siden de stilles hvert kvartal. Dette gjelder spørsmålene om røyking og reiser siste tre måneder.

Omnibusundersøkelsen i februar/mars (Omnibus nr. 1) 2003 var den første av i alt fire planlagte omnibusundersøkelser i 2003.

**Tabell 1: Oppdragsgivere og tema**

Oppdragsgiver	Kontaktperson	Tema
Sosial- og helsedirektoratet, avdeling tobakk	Rita Lindbak	Røykevaner
SSB - Seksjon for samferdsels- og reiselivsstatistikk	Tom Granseth og Anne Mari Auno	Reiser siste tre måneder
SSB - seksjon for demografi og levekårsforskning	Turid Noack	Samboerstatistikk
Handelshøyskolen BI	Arne Jon Isachsen	Holdninger til bruk av oljepenger

**Tabell 2: Nøkkeltall for undersøkelsen**

Nøkkeltall	Antall	Prosent
<b>Utvalg</b> (personer trukket ut for intervju)	2 000	100,0
<b>Avgang</b> (døde, personer bosatt i utlandet)	18	
<b>Bruttoutvalg</b>	1982	100,0
<b>Frafall</b>	651	32,8
<b>Nettutvalg</b> (personer oppnådd intervju med)	1331	67,2
<b>Innsamlingsmetode:</b> Telefonintervju		
<b>Intervjutid:</b> ca. 20 min.		
<b>Feltperiode:</b> 17. februar - 26.mars 2003		

## 2 Utvalg og delutvalg

Til utvalget ble det trukket 2 000 personer i alderen 16-79 år pr. 31.12.2002 fra BEBAS.<sup>1</sup> Utvalget ble trukket i henhold til utvalgsplanen.<sup>2</sup> I utvalgsplanen er hele landet inndelt i et sett av utvalgsområder, som igjen er gruppert i 109 strata. Utvalgsområdene er kommuner eller grupper av kommuner. Kommuner med lavt innbyggertall er slått sammen med andre kommuner, slik at alle utvalgsområder har minst 7 prosent av samlet innbyggertall i det stratumet området tilhører. I en del tilfeller er mindre omegnskommuner til folkerike kommuner slått sammen med den store kommunen til ett område. Alle kommuner med mer enn 30 000 innbyggere og en del kommuner med mellom 25 000 og 30 000 innbyggere er tatt ut som egne strata. De andre utvalgsområdene er stratifisert innen hvert fylke etter næringsstruktur, bosettingstetthet, sentralitet, pendlings- og handelsmønstre, mediadekning og kommunikasjoner. I første trinn trekkes et utvalgsområde fra hvert stratum. Utvalgsområder som utgjør egne strata er trukket ut med 100 prosent sannsynlighet. De resterende er trukket ut med en sannsynlighet proporsjonal med innbyggertallet i utvalgsområdet. I andre trinn er utvalget av personer trukket tilfeldig fra de 109 utvalgsområdene. Trekkingen på andre trinn foregår slik at utvalget er selvveiende når begge trinn ses under ett.

## 3 Datainnsamling

Denne undersøkelsen ble gjennomført ved hjelp av telefonintervju. Det var likevel tillatt å gjennomføre intervjuet ved å besøke respondenten dersom det var nødvendig for å unngå frafall. Besøksintervju ble likevel ikke vurdert som nødvendig i mange tilfeller, og i underkant av en prosent av intervjuene ble gjennomført ved besøk. Intervjuene ble foretatt i perioden 17. februar til 26. mars 2003. Ut fra figur 1 kan vi se hvordan svarprosenten utviklet seg i løpet av feltperioden. Den stiplede linjen viser netto svarprosent, som er andelen intervju av de respondentene som er ferdigbehandlet til en hver tid. Den hele linjen viser brutto svarprosent, altså andelen intervju av det totale bruttoutvalget. Ut fra den stiplede linjen ser vi at netto svarprosent lå godt over 70 prosent gjennom store deler av feltperioden, men at den falt noe på slutten. Den hele linjen viser at vi passerte en brutto svarprosent på 50 i starten av den fjerde uken med intervjuing. Ut fra figur 2, som viser antall intervju per uke, ser vi at vi hadde en god start på undersøkelsen med jevnt høy svarinngang de to første ukene. Dette falt noe i den fjerde og femte uken, og som naturlig er var svarinngangen lavest i den femte uken. Intervjuingen ble egentlig avsluttet etter den femte uken, men vi fikk 5 intervju i tillegg uka etter. På grunn av fallet i netto svarprosent mot slutten endte vi med 67,2 prosent svar. Dette er litt lavere enn målet i omnibusundersøkelsene, som er 70 prosent svar. Det er naturlig at svarprosenten faller litt mot slutten av feltperiodene siden man da registrerer alle man ikke har kommet i kontakt med som frafall.

---

<sup>1</sup> BEBAS er den sentrale demografi-/befolkningsdatabasen i SSB. Den oppdateres flere ganger i måneden med opplysninger fra Det sentrale folkeregisteret.

<sup>2</sup> Utvalgsplanen er nærmere beskrevet i Hoel, T., Lie, J-A., og Opdahl, S. (1995): *Revisjon av SSBs utvalgsplan*. Statistisk sentralbyrå. Dokumentasjonsrapport.

**Figur 1: Oversikt over svarinngangen**

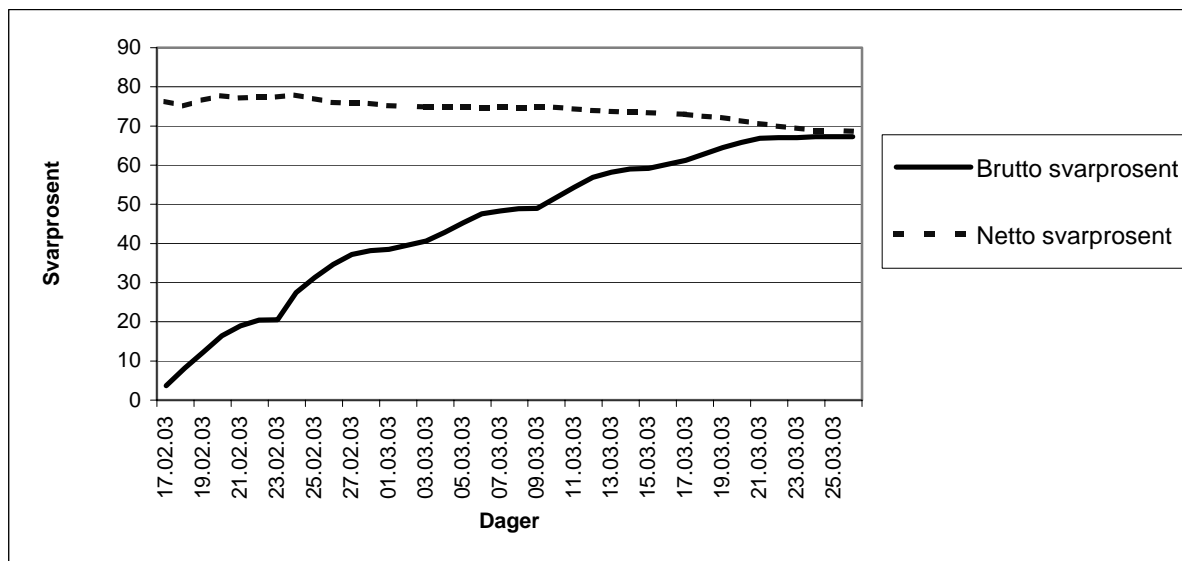

**Figur 2: Antall intervju per uke**

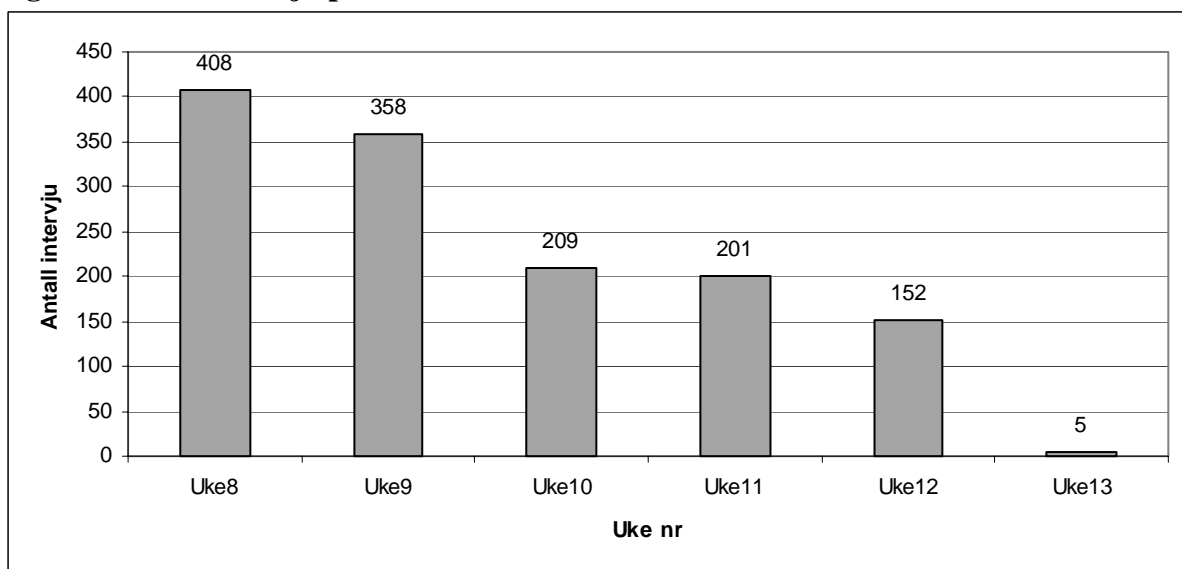

## 4 Frafall

Vi kan aldri forvente å få svar fra alle som er trukket ut til å delta i en frivillig undersøkelse. For det første var 18 av de 2000 personene som ble trukket ut til å delta i Omnibus 1 enten døde eller bosatt i utlandet. Siden disse personene ikke tilhører populasjonen som undersøkelsen skal dekke, regnes de som avganger. Personer som går til avgang regner vi ikke med i bruttoutvalget.

I tillegg var det også en del som av ulike grunner ikke deltok i undersøkelsen. Dette kaller vi frafall i undersøkelsen. Vi deler inn frafallet etter fire forskjellige årsaker. Den første er at noen av ulike grunner ikke ønsker å delta. Den andre årsaken er at noen er forhindret fra å

delta. Det er også en del tilfeller der vi ikke lykkes med å komme i kontakt med vedkommende i løpet av feltperioden, og det grupperer vi under frafallsårsaken "ikke truffet". Til sist har vi en restkategori med "andre årsaker". Total besto frafallet i denne undersøkelsen av 651 personer. Dette utgjør i alt 32,8 prosent av bruttoutvalget.

Tabell 3 viser hvordan bruttoutvalget fordeler seg prosentvis på intervju og frafallsårsaker etter kjønn, alder og hvilken landsdel personene var bosatt i. Her ser vi at den viktigste årsaken til frafall er at en del personer ikke ønsket å delta i undersøkelsen. Personer som ikke ønsket å delta utgjør 56,2 prosent av frafallet, noe som igjen utgjør 18,5 prosent av bruttoutvalget. Videre ser vi at 10,9 prosent av bruttoutvalget ble frafall på grunn av at vi ikke kom i kontakt med respondenten i løpet av feltperioden. Dette utgjør 33,3 prosent av frafallet. Til slutt ser vi at frafall som skyldes at personen av ulike grunner var forhindret fra å delta, samt andre årsaker, utgjør til sammen 3,5 prosent av bruttoutvalget. Dette tilsvarer 10,4 prosent av frafallet.

**Tabell 3: Svarprosent og frafallsårsaker etter kjønn, alder og landsdel for hele utvalget. Prosent av bruttoutvalg**

	I alt	Intervju	Ønsker ikke å delta	Forhindret	Ikke truffet	Annet frafall	Antall personer
<b>I alt</b>	100,0	67,2	18,5	2,8	10,9	0,7	1982
<b>Kjønn</b>							
Mann	100,0	67,1	17,2	2,6	12,4	0,7	985
Kvinne	100,0	67,2	19,8	2,9	9,5	0,6	997
<b>Alder</b>							
Under 25 år	100,0	72,6	11,1	1,7	13,2	1,4	288
25-44 år	100,0	70,2	14,6	1,9	12,5	0,7	806
45-66 år	100,0	66,2	21,3	2,2	9,7	0,5	628
67 år og over	100,0	53,8	31,5	8,1	6,5	0,0	260
<b>Landsdel</b>							
Akershus og Oslo	100,0	64,6	17,0	2,7	15,2	0,4	446
Hedmark og Oppland	100,0	67,7	21,9	4,5	5,8	0,0	155
Østlandet ellers	100,0	62,3	23,9	2,9	10,6	0,3	385
Agder og Rogaland	100,0	69,5	17,5	1,4	8,1	3,5	285
Vestlandet	100,0	70,4	17,0	3,8	8,8	0,0	341
Trøndelag	100,0	74,4	10,5	4,1	11,0	0,0	172
Nord-Norge	100,0	66,7	19,2	0,5	13,6	0,0	198

I tabellen legger vi også merke til at det praktisk talt ikke er forskjell mellom menn og kvinner når det gjelder svarprosent. Det er heller ikke store forskjeller i frafallsårsaker, selv om en noe større andel av kvinnene ikke ønsket å delta, mens menn var litt vanskeligere å komme i kontakt med. Når det gjelder alder ser vi at svarprosenten er synkende med økende alder. Blant de eldste er den nede på 53,8 prosent. Det skyldes først og fremst at mange over 67 år ikke ønsket å delta. Denne gruppen skiller seg også ut ved at en relativt høy andel var forhindret fra å delta. Det er også visse forskjeller mellom landsdelene når det gjelder svarprosent og frafall. Vi ser at vi har en noe lavere svarprosent på Østlandsområdet enn i resten av landet og at Trøndelag skiller seg ut med høyest svarprosent. Årsakene til forskjellene mellom landsdelene varierer. Akershus og Oslo, Østlandet, Trøndelag og Nord-Norge har høye andeler av ikke truffet. For Trøndelag sin del oppveies dette av en lav andel

som ikke ønsket å delta. Størst andel av personer som ikke ønsket å delta finner vi i Hedmark og Oppland og Østlandet ellers. Kombinasjonen av høy andel ikke truffet og høy andel som ikke ønsket å delta gjør at Østlandet ellers er den landsdelen med lavest svarprosent i Omnibus 1.

## 5 Utvalgsskjevhet

Frafall kan føre til utvalgsskjevhet dersom fordelingen av et bestemt kjennemerke er annerledes blant dem som svarte (nettoutvalget) enn blant alle dem som er trukket ut til undersøkelsen (bruttoutvalget). Utvalgsskjevhet i forhold til ett kjennemerke medfører ikke nødvendigvis at nettoutvalget er skjevt i forhold til andre kjennemerker. På den annen side gir godt samsvar mellom fordelingene i netto- og bruttoutvalget for ett eller flere kjennemerker ingen garanti for at utvalget ikke er skjevt på andre kjennemerker. Det er spesielt vanskelig å oppdage dette dersom vi ikke kjenner den faktiske fordelingen av kjennemerket i bruttoutvalget. Akkurat dette er ofte tilfellet i undersøkelser som måler meninger og holdninger, som en god del av spørsmålene i omnibusundersøkelsen gjør.

Vi kan også snakke om utvalgsskjevhet når fordelingen av et bestemt kjennemerke er annerledes i bruttoutvalget enn i populasjonen som undersøkelsen skal si noe om. Slik utvalgsskjevhet kan oppstå i utvalgstrekkningen, hvor tilfeldigheter kan føre til at fordelingen av enkelte kjennemerker i utvalget ikke er helt lik fordelingen i populasjonen (utvalgsvarians). I denne undersøkelsen har vi fulgt normale rutiner for tilfeldig trekking av utvalg, og har ingen indikasjoner på at det har oppstått betydelig utvalgsvarians.

I vurderingen av utvalgsskjevhet bør en knytte større oppmerksomhet til avvikene mellom nettoutvalget og bruttoutvalget enn mellom bruttoutvalget og populasjonen. Avvikene mellom bruttoutvalget og populasjonen skyldes tilfeldig utvalgsvarians, og en kan forvente at de personene som trekkes ut i hver befolkningsgruppe ikke skiller seg systematisk fra de som ikke trekkes ut. Dersom en ønsker å presentere data for et tverrsnitt av det norske folk, vil grupper som er underrepresentert i bruttoutvalget veie for lite i de samlede resultatene. Innenfor hver gruppe vil personene som er trukket ut være representative for sin gruppe. Slike skjevheter er erfaringsmessig små, og vi vil derfor ikke gå nærmere inn på dette.

Når det gjelder sammenlikninger mellom nettoutvalget og bruttoutvalget har man alltid en risiko for at de personene i en befolkningsgruppe som faktisk har deltatt (nettoutvalget), skiller seg systematisk fra de personene som ikke har deltatt (frafallet). Hvis temaet en studerer (den avhengige variabelen) har en særlig sterk sammenheng med kjennetegnet som er skjevt fordelt i utvalget, kan en vurdere å vekte datamaterialet for å minske effekten av skjevhetene. For at dette skal ha noen hensikt, bør imidlertid skjevhetene være betydelige. I de fleste tilfeller vil skjevhetene imidlertid være for små til at vekting har noen hensikt.

Vurderingen av skjevheter i Omnibus 1 tar utgangspunkt i tabell 4. Den tar for seg kjennemerkene kjønn, alder og landsdel, og ser på fordelingen i bruttoutvalget, nettoutvalget og blant frafallet. For kjennemerket kjønn er det samsvar mellom fordelingen i bruttoutvalget og fordelingen i nettoutvalget. Når det gjelder alder er de eldste respondentene underrepresentert med 2,6 prosentpoeng i nettoutvalget i forhold til i bruttoutvalget, og personer under 45 år er noe overrepresentert. Ser vi på kjennemerket landsdel er det kun personer bosatt på Østlandet ellers som har avvik mellom bruttoutvalg og nettoutvalg på mer enn ett prosentpoeng. Disse er noe underrepresenterte i nettoutvalget. Ellers er avvikene små.



Dersom man analyserer variabler som korrelerer sterkt med alder, kan man vurdere å vekte slik at personer over 67 år vektet opp og personer under 45 år vektet ned. Det er ikke regnet ut slike vekter for denne undersøkelsen, men vi antar likevel at slik vekting vil ha liten betydning i de fleste tilfeller.

**Tabell 4: Bruttoutvalg, frafall, nettoutvalg og forskjell mellom netto- og bruttoutvalg fordelt på kjønn, alder og landsdel for hele utvalget. Prosent**

	Bruttoutvalg	Nettoutvalg	Frafall	Netto-Brutto
<b>Totalt</b>	100,0	100,0	100,0	
<b>Kjønn</b>				
Mann	49,7	49,7	49,8	0,0
Kvinne	50,3	50,3	50,2	0,0
<b>Alder</b>				
Under 25 år	14,5	15,7	12,1	1,2
25-44 år	40,7	42,5	36,9	1,8
45-66 år	31,7	31,3	32,6	-0,4
67 år og over	13,1	10,5	18,4	-2,6
<b>Landsdel</b>				
Akershus og Oslo	22,5	21,6	24,3	-0,9
Hedmark og Oppland	7,8	7,9	7,7	0,1
Østlandet ellers	19,4	18,0	22,3	-1,4
Agder og Rogaland	14,4	14,9	13,4	0,5
Vestlandet	17,2	18,0	15,5	0,8
Trøndelag	8,7	9,6	6,8	0,9
Nord-Norge	10,0	9,9	10,1	-0,1
Antall personer	1982	1331	651	

## 6 Utvalgsvarians

Resultater som bygger på opplysninger om et utvalg av den befolkningen som den enkelte undersøkelse dekker, vil alltid ha en viss usikkerhet knyttet til seg. Denne usikkerheten kalles utvalgsvarians. Når utvalget blir trukket etter reglene for tilfeldig utvalg, er det mulig å beregne hvor stor utvalgsvariansen kan ventes å bli.

Et hyppig brukt mål på usikkerheten i resultatet for et kjennemerke, er standardavviket til den observerte verdien av dette kjennemerket. Størrelsen på dette standardavviket avhenger av tallet på observasjoner i utvalget, måten utvalget er trukket på og av fordelingen til det aktuelle kjennemerket i befolkningen. Fordelingen i befolkningen kjenner vi ikke, men det er mulig å anslå standardavviket i utvalgsfordelingen ved hjelp av observasjonene i utvalget.

Det er ikke foretatt egne beregninger av slike anslag for denne undersøkelsen. Tabell 5 viser likevel størrelsen på standardavviket for observerte prosentandeler ved ulike utvalgsstørrelser for et utvalg som er trukket etter SSBs utvalgsplan. Av tabellen går det fram at usikkerheten øker når antall observasjoner minker og når prosenttallet nærmer seg 50.

**Tabell 5: Forventet standardavvik for observerte prosentandeler ved ulike utvalgsstørrelser.**

Antall observasjoner	5/95	10/90	15/85	20/80	25/75	30/70	35/65	40/60	50/50
25	5,4	7,5	8,9	10,0	10,8	11,5	11,9	12,2	12,5
50	3,8	5,2	6,2	7,0	7,6	8,0	8,3	8,6	8,7
100	2,7	3,7	4,4	4,9	5,3	5,6	5,9	6,0	6,2
200	1,9	2,6	3,1	3,5	3,8	4,0	4,1	4,3	4,3
300	1,5	2,1	2,5	2,8	3,1	3,2	3,4	3,5	3,5
500	1,2	1,6	2,0	2,2	2,4	2,5	2,6	2,7	2,7
1000	0,8	1,2	1,4	1,5	1,7	1,8	1,8	1,9	1,9
1200	0,8	1,1	1,3	1,4	1,5	1,6	1,7	1,7	1,8
1400	0,9	1,2	1,4	1,6	1,7	1,8	1,9	2,0	2,0

Ved hjelp av standardavviket er det mulig å beregne et intervall som med en bestemt sannsynlighet inneholder den sanne verdi av en beregnet størrelse (den verdien vi ville ha fått dersom vi hadde foretatt en totaltelling i stedet for en utvalgsundersøkelse). Slike intervaller kalles konfidensintervaller hvis de er konstruert på en bestemt måte: La  $M$  være den beregnede størrelsen og  $S$  være et anslag for standardavviket til  $M$ . Konfidensintervallet med grensene  $(M-2S)$  og  $(M+2S)$ , vil med omtrent 95 prosent sannsynlighet inneholde den sanne verdien.

Følgende eksempel illustrerer hvordan en kan bruke tabell 5 for å finne konfidensintervaller: Anslaget på standardavviket til et observert prosenttall på 70 er 1,0 når antall observasjoner er 1000. Konfidensintervallet for den sanne verdi får grensene  $70 \pm 2 \times 1,8$ . Det vil si at intervallet som strekker seg fra 66,4 til 73,6 prosent med 95 prosent sannsynlighet inneholder den tallstørrelsen en ville fått om hele befolkningen hadde vært med i undersøkelsen.

Konfidensintervall kan konstrueres for ulike sikkerhetsnivå. Et konfidensintervall med grensene  $(M+S)$  og  $(M-S)$  vil med 68 prosent sannsynlighet inneholde populasjonens sanne verdi. Et konfidensintervall med grensene  $(M+2,6S)$  og  $(M-2,6S)$  vil med 99 prosent sannsynlighet inneholde populasjonens sanne verdi.

Ofte er det ønskelig å sammenlikne prosenttall for flere grupper. Når to usikre tall sammenliknes, vil usikkerheten på forskjellen mellom dem vanligvis bli større enn usikkerheten knyttet til hvert enkelt tall. Standardavviket til forskjeller mellom to prosenttall er lik kvadratrotten av summen av kvadratene av standardavvikene til enkelttallene. Når en har anslag for standardavviket til slike forskjeller, kan en konstruere konfidensintervall for den sanne verdi på samme måte som beskrevet ovenfor.

## **7 PC-assistert intervjuing, innsamlingsfeil og bearbeidingsfeil**

I enhver undersøkelse, både i totaltellinger og utvalgsundersøkelser, vil det forekomme svar som er feil. Feilene kan oppstå både i forbindelse med innsamlingen og under bearbeidningen. Datainnsamlingen i denne undersøkelsen foregikk ved hjelp av PC. CAI-baserte undersøkelser (computer assisted interviewing) foregår på den måten at intervjuerne benytter PC under intervjuet, leser opp spørsmålene fra dataskjermen og registrerer svarene direkte.

En viktig fordel med denne innsamlingsmetoden er at alle hopp i spørreskjemaet programmeres på forhånd, og vi kan dermed redusere faren for at intervjuerne stiller feil spørsmål til feil personer. Samtidig ligger det farer i det at hoppene programmeres på forhånd. Eventuelle feil i programmeringen blir gjennomgående, og kan føre til at spørsmål blir verdiløse.

PC-assistert intervjuing gir også muligheter for å tilpasse ordlyden i spørsmålene avhengig av intervjupersonenes situasjon eller svar på tidligere spørsmål. Typisk bruk av slike tilpasninger er at det riktige ordet blir stående i spørsmålsformuleringene i stedet for at spørsmålene inneholder skråstreker (han/hun, du/dere, er/var, ektefelle/samboer). Dette gir intervjusituasjonen et mer personlig preg.

Endelig gir PC-assistert intervjuing mulighet for direkte kontroll av svarkonsistens mellom ulike spørsmål. For hvert spørsmål er det lagt inn grenser for gyldige verdier. I tillegg er det bygget inn et omfattende feilmeldingssystem dersom intervjueren taster inn et svar som er inkonsistent i forhold til tidligere svar. Slike svarkontroller er lagt inn på to nivå. En del feilmeldinger er absolutte, og kan ikke overstyres. Dette kan brukes f.eks. ved aldersgrenser. Andre ganger legges det inn advarsler som intervjuerne kan velge å se bort fra.

Alle disse sidene ved PC-assistert intervjuing fører til økt datakvalitet. Innsamlingsfeil som skyldes intervjuerens feilregistreringer blir langt mindre enn ved bruk av papirskjema. Vi unngår registrering av ugyldige verdier og vi oppnår et redusert frafall på enkeltspørsmål ved at mulighetene for hoppfeil reduseres.

Innsamlingsfeil kan også komme av at intervjupersonen avgir feil svar. Det kan skyldes vansker med å huske forhold tilbake i tiden. Det kan også skyldes at spørsmål blir misforstått. Når det blir spurt om forhold som folk erfaringsmessig finner kompliserte, må en regne med å få en del feilaktige svar.

Innsamlingsfeil kan også oppstå fordi visse spørsmål av enkelte oppfattes som ømtålige. Intervjupersonene kan i slike tilfeller bevisst gi feilaktige svar. Spørsmål om helse oppfattes ofte som ømtålige. Spørsmål om arbeid og stemmegivning kan også oppfattes som sensitiv informasjon. Spørsmål om arbeid og stemmegivning er en del av de faste bakgrunnsvariablene i Omnibus. De vurderinger som ligger til grunn for svaret kan også bli påvirket av hva intervjupersonen oppfatter som sosialt akseptabelt. I omnibus 1 er det noen spørsmål om sykefravær og lønnskrav, blant annet Olj11 og Olj16a (se vedlagte spørreskjema), der dette kan være en fare.

Bearbeidingsfeil er avvik mellom den verdien som registreres inn og den verdien som til slutt rapporteres ut. Slike feil kan oppstå for eksempel under avledninger (omkodinger). Vi har kontrollert dataene fra denne undersøkelsen uten at vi har oppdaget feil som kan ha betydning for resultatene.

Når en har rettet opp feil så langt det er mulig, er erfaringen at de statistiske resultatene i de fleste tilfeller påvirkes forholdsvis lite av både innsamlingsfeil og bearbeidingsfeil. Virkningen av feil kan likevel være av betydning i noen tilfeller, og det er klart at ikke alle feil oppdages. Dette er imidlertid en usikkerhet vi må leve med.

Oslo, februar 2003  
Saksbehandler: Tor Morten Normann (Tlf.: 800 83 028)  
**Seksjon for intervjuundersøkelser**

B

### **Statistisk sentralbyrås omnibusundersøkelse - februar/mars 2003**

I løpet av de nærmeste ukene vil en intervjuer fra Statistisk sentralbyrå ta kontakt med deg for be om et intervju. Bakgrunnen er at du er en av 2000 personer som er trukket ut til å delta i Statistisk sentralbyrås omnibusundersøkelse. Dette er en intervjuundersøkelse som er satt sammen av mange forskjellige tema på vegne av flere oppdragsgivere. Formålet med undersøkelsen er å utarbeide statistikk som beskriver ulike sider ved det norske samfunnet. Resultatene skal brukes i informasjonsarbeid, forskning og samfunnsplanlegging. De viktigste temaene denne gangen er holdninger til bruk av oljepenger, reiser, arbeidsforhold og valg.

Trekkingen er gjort slik at personene i utvalget skal gi et bilde av den voksne befolkningen i Norge. Det er frivillig å delta, og du kan når som helst trekke deg fra undersøkelsen og kreve opplysningene slettet, men vi håper at flest mulig vil være med slik at resultatene blir så riktige som mulig. **Vi kan ikke erstatte deg med en annen.**

**Intervjuerne og alle andre som arbeider i Statistisk sentralbyrå har taushetsplikt.** Undersøkelsen gjennomføres etter lovpålagte regler og vi er underlagt kontroll både fra Datatilsynet og vårt eget personvernombud. For å gjøre intervjuet kortere, vil vi hente inn opplysninger om utdanning fra vårt utdanningsregister. Vi vil aldri offentliggjøre eller videreformidle opplysninger om hva den enkelte har svart. Innen ett år vil opplysningene bli anonymisert, slik at den enkelte ikke kan identifiseres. Intervjueren som ringer, kan fortelle deg hvordan du får bekreftet at vedkommende arbeider for Statistisk sentralbyrå.

**Alle som deltar vil være med i trekningen av 5 gavekort på kr 1.000,-.** Dersom du har noen spørsmål om undersøkelsen, kan du gjerne ringe grønt nummer 800 83 028, eller sende en e-post til [tmn@ssb.no](mailto:tmn@ssb.no). Generelle spørsmål vedrørende personvern i Statistisk sentralbyrå kan rettes til vårt personvernombud på telefon 21 09 00 00, eller e-post [personvernombud@ssb.no](mailto:personvernombud@ssb.no)

Med vennlig hilsen



Svein Longva  
adm. direktør



Ole Sandvik  
seksjonssjef

Oslo, februar 2003  
Sakshandsamar: Tor Morten Normann (Tlf.: 800 83 028)  
**Seksjon for intervjuundersøkingar**

N

### **Statistisk sentralbyrå si omnibusundersøking - februar/mars 2003**

I løpet av dei næraste vekene vil ein intervjuar frå Statistisk sentralbyrå ta kontakt med deg for be om eit intervju. Bakgrunnen er at du er ein av 2000 personar som er trekte ut til å vere med i Statistisk sentralbyrå si omnibusundersøking. Dette er ei intervjuundersøking som er sett saman av mange ulike tema på vegner av fleire oppdragsgivarar. Føremålet med undersøkinga er å lage statistikk som skildrar ulike sider ved det norske samfunnet. Resultata skal nyttast i informasjonsarbeid, forskning og samfunnsplanlegging. Dei viktigaste emna denne gongen er haldningar til bruk av oljepengar, reiser, arbeidstilhøve og val.

Trekkinga er gjort slik at personane i utvalet skal gi eit bilete av dei vaksne i Noreg. Du står fritt om du vil vere med, og du kan når som helst trekkje deg frå undersøkinga og krevje opplysningane sletta, men vi vonar at flest mogleg blir med slik at resultata blir så rette som råd er. **Vi kan ikkje erstatte deg med ein annan.**

**Intervjuarane og alle andre som arbeider i Statistisk sentralbyrå har teieplikt.** Undersøkinga vert gjennomført etter lovpålagte reglar, og vi er underlagt kontroll frå både Datatilsynet og vårt eige personvernombod. For å gjere intervjuet kortare, vil vi hente inn opplysningar om utdanning frå vårt utdanningsregister. Vi vil aldri offentleggjere eller vidareformidle opplysningar om kva den enkelte har svart. Innan eitt år vert opplysningane anonymiserte, slik at den enkelte ikkje kan identifiserast. Intervjuaren som ringjer, kan fortelje deg korleis du får stadfesta at vedkomande arbeider for Statistisk sentralbyrå.

**Alle som er med vil vere med i trekkinga av 5 gåvekort på kr. 1 000,-.** Dersom du har spørsmål, kan du gjerne ringje grønt nummer 800 83 028, eller sende ein e-post til [tmn@ssb.no](mailto:tmn@ssb.no). Generelle spørsmål vedrørande personvern i Statistisk sentralbyrå kan rettast til vårt personvernombod på telefon 21 09 00 00, eller e-post [personvernombud@ssb.no](mailto:personvernombud@ssb.no)

Med venleg helsing



Svein Longva  
adm. direktør



Ole Sandvik  
seksjonssjef

Oslo, februar 2003  
Saksbehandler: Tor Morten Normann (Tlf.: 800 83 028)  
**Seksjon for intervjuundersøkelser**

BF

## **Statistisk sentralbyrås omnibusundersøkelse - februar/mars 2003**

Statistisk sentralbyrå gjennomfører noen ganger i året intervjuundersøkelser som er satt sammen av mange forskjellige tema på vegne av flere oppdragsgivere. Dette kalles omnibusundersøkelser. Formålet med undersøkelsene er å utarbeide statistikk som beskriver ulike sider ved det norske samfunnet. Resultatene skal brukes i informasjonsarbeid, forskning og samfunnsplanlegging. De viktigste temaene denne gangen er holdninger til bruk av oljepenger, reiser, arbeidsforhold og valg.

Til undersøkelsen er det trukket et utvalg på 2000 personer fra hele landet i alderen 16-79 år. **Til informasjon har en datter eller sønn under 18 år i din husholdning kommet med i utvalget denne gangen. Hun/han får eget brev om undersøkelsen.** Det er frivillig å delta, og man kan når som helst trekke seg fra undersøkelsen og kreve opplysningene slettet, men vi håper flest mulig vil være med slik at resultatene blir så riktige som mulig. I løpet av de nærmeste ukene vil en av våre intervjuere ta kontakt for å be om et intervju.

**Intervjuerne og alle andre som arbeider i Statistisk sentralbyrå har taushetsplikt.** Undersøkelsen gjennomføres etter lovbestemte regler og vi er underlagt kontroll både fra Datatilsynet og vårt eget personvernombud. For å gjøre intervjuet kortere, vil vi hente inn opplysninger om utdanning fra vårt utdanningsregister. Vi vil aldri offentliggjøre eller videreformidle opplysninger om hva den enkelte har svart. Innen ett år vil opplysningene bli anonymisert, slik at den enkelte ikke kan identifiseres. Intervjueren som ringer, kan fortelle hvordan dere skal gå fram dersom dere ønsker å få bekreftet at vedkommende arbeider for Statistisk sentralbyrå.

Dersom du/dere har spørsmål om undersøkelsen, eller ønsker å unnta din/deres datter eller sønn, kan dere ringe gratis på telefon 800 83 028, eller sende en e-post til [tmn@ssb.no](mailto:tmn@ssb.no). Generelle spørsmål om personvern i Statistisk sentralbyrå kan rettes til vårt personvernombud på telefon 21 09 00 00, eller e-post [personvernombud@ssb.no](mailto:personvernombud@ssb.no)  
Vi håper din datter/sønn vil delta.

Med vennlig hilsen

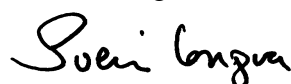

Svein Longva  
adm. direktør



Ole Sandvik  
seksjonssjef

Oslo, februar 2003  
Sakshandsamar: Tor Morten Normann (Tlf.: 800 83 028)  
**Seksjon for intervjuundersøkingar**

NF

## **Statistisk sentralbyrå si omnibusundersøking - februar/mars 2002**

Statistisk sentralbyrå gjennomfører nokre gonger i året intervjuundersøkingar som er sette saman av mange ulike tema på vegner av fleire oppdragsgivarar. Dette blir kalla omnibusundersøkingar. Føremålet med undersøkingane er å lage statistikk som skildrar ulike sider ved det norske samfunnet. Resultata skal nyttast i informasjonsarbeid, forskning og samfunnsplanlegging. Dei viktigaste emna denne gongen er haldningar til bruk av oljepengar, reiser, arbeidstilhøve og val.

Til undersøkinga er det trekt eit utval frå heile landet på 2000 personar i alderen 16-79 år. **Til informasjon har ei dotter eller ein son under 18 år i ditt hushald kome med i utvalet denne gongen. Ho/han får eige brev om undersøkinga.** Ein står fritt til å delta i undersøkinga, og ein kan når som helst trekkje seg frå undersøkinga og krevje opplysningane sletta, men vi vonar flest mogleg vil vere med slik at resultata blir så rette som råd er. I løpet av dei komande vekene vil ein av intervjuarane våre ta kontakt for å be om eit intervju.

**Intervjuarane og alle andre som arbeider i Statistisk sentralbyrå har teieplikt.** Undersøkinga vert gjennomført etter lovbundne reglar og vi er underlagt kontroll frå både Datatilsynet og vårt eige personvernombod. For å gjere intervjuet kortare, vil vi hente inn opplysningar om utdanning frå utdanningsregister vårt. Vi vil aldri offentleggjere eller vidareformidle opplysningar om enkeltpersonar. Innan eitt år vert opplysningane anonymiserte, slik at den enkelte ikkje kan identifiserast. Intervjuaren som ringjer kan fortelje korleis de skal gå fram om de ønskjer å få stadfesta at vedkomande arbeider for Statistisk sentralbyrå.

Dersom de har spørsmål, eller ønskjer å frita dottera eller sonen din/dykkar, kan de gjerne ringje grønt nummer 800 83 028, eller sende ein e-post til [tmn@ssb.no](mailto:tmn@ssb.no). Generelle spørsmål om personvern i Statistisk sentralbyrå kan rettast til vårt personvernombod på telefon 21 09 00 00, eller e-post [personvernombod@ssb.no](mailto:personvernombod@ssb.no)

Vi voner di dotter/din son vil delta.

Med venleg helsing



Svein Longva  
adm. direktør



Ole Sandvik  
seksjonssjef



## Statistisk sentralbyrå

Statistisk sentralbyrå er Norges sentrale organ for utarbeiding og spredning av statistikk. Gjennom innsamling og formidling av statistikk og analyser, bidrar Statistisk sentralbyrå til at offentlig planlegging, samfunnsstyring og forskning er basert på et best mulig faktagrunnlag. Vi gjennomfører faste intervjuundersøkelser om levekår, forbruk, arbeidskraft og tidsbruk.

## Seksjon for intervjuundersøkelser

Seksjon for intervjuundersøkelser er ansvarlig for gjennomføringen av Statistisk sentralbyrås intervjuundersøkelser. Vi gjennomfører også enkeltoppdrag for forvaltning, forskning, organisasjoner og bedrifter. Datainnsamlingen foregår ved hjelp av besøksintervju, telefonintervju eller skjema som sendes i posten.

Statistisk sentralbyrå  
Seksjon for intervjuundersøkelser  
Kongens gate 7  
Postboks 8131 Dep.  
0033 Oslo

<http://www.ssb.no>

Telefon: 21 09 46 67  
Telefaks: 21 09 49 89



**Statistisk sentralbyrå**  
Statistics Norway



2003

Statistics Norway



Statistisk sentralbyrå

Bli med i  
Statistisk sentralbyrås  
**omnibus-**  
**undersøkelse**

Design: Siri Boquist





## Hva er en omnibusundersøkelse?

En omnibusundersøkelse er et slags «spleiselag». Forskjellige samfunns-institusjoner går sammen om å betale for en intervju-undersøkelse som Statistisk sentralbyrå gjennomfører. De vanligste kundene er forsknings- og utredningsinstitutter, departementer og andre forvaltningsorganer. Statistisk sentralbyrå har også selv med spørsmål i undersøkelsene.

Statistisk sentralbyrå skal samle inn statistikk som samfunnet har bruk for. Derfor må den ha høy kvalitet og kunne fortelle noe om det samfunnet vil lever i. På grunnlag av dette vurderer vi hvilke spørsmål som passer og hvilke som ikke passer i omnibus-undersøkelsen. Statistisk sentralbyrå har ansvaret for at resultatene blir brukt på denne måten. Alle opplysninger vi samler inn blir behandlet etter lovbestemte regler, og det vil aldri bli kjent hva enkelt-personer har svart.

## Hva skal undersøkelsen brukes til?

Omnibusundersøkelsene gjennomføres flere ganger i året. Flere av spørsmålene har blitt stilt i mange år. På den måten kan vi studere utviklingen over tid. Her er noen eksempler på resultater basert på tidligere omnibus-undersøkelser hentet fra Statistisk årbok 2002:

- I 2001 røykte 3 av 10 nordmenn daglig. I 1975 røykte 4 av 10 nordmenn daglig.
- Fra november 1999 til og med oktober 2000 var 75 prosent av nordmenn i alderen 16-79 på minst en ferietur med mer enn fire overnattinger. Bare 12 prosent var på påskeferie.
- 88 prosent var positive til utviklings-hjelp i 2001. Det er det samme som i 1999. I 1974 var 73 prosent positive.



## Hvorfor ber vi akkurat deg om å være med?

Vi kan ikke intervju hele Norges befolkning, derfor har vi helt tilfeldig trukket ut 2000 personer fra hele Norge. Du er en av dem som ble trukket ut. Mange forskjellige personer fra alle deler av landet er med. På den måten gir utvalget et bilde av den voksne befolkningen i Norge, nesten et lite "mini-Norge". Det er bare de som er trukket ut som har anledning til å være med.

Vi kan ikke erstatte deg med en annen. Dersom vi skulle gjøre det, måtte vi finne fram til en person som er helt lik deg på alle områder.

Det er viktig at så mange som mulig er med. Vi vet av erfaring at folk som har det travelt eller som er skeptiske til hva statistikk kan brukes til, ofte sier at de ikke kan eller vil delta i undersøkelsene våre.

Det er frivillig å delta og vi respekterer selvsagt at noen sier nei. Men dersom mange av de som ikke synes de har tid faller fra, vil statistikken ikke beskrive travle menneskers dagligliv. Dersom de som har det vanskelig ikke blir med, vil statistikken gi et inntrykk av at forholdene er bedre enn de er i virkeligheten. Vi håper derfor at alle som har anledning, vil være med.

## Alle som deltar er med i trekningen av 5 gavekort på kr 1 000,-.

## Vi håper du vil svare - da teller du med!







# Omnibusundersøkelsen

## februar / mars 2003

Produktnummer 1121

# Instruks

**Orientering og veiledning for intervjuere**

## INNHold

<b>Orientering om undersøkelsen.....</b>	<b>2</b>
Oppdragsgivere og tema i omnibus 2003-1: .....	2
Hva handler denne omnibusundersøkelsen om? .....	2
<b>Gjennomføring av undersøkelsen.....</b>	<b>3</b>
Utvalg .....	3
Innsamlingsmetode: Telefon .....	3
Intervjutid .....	3
Innsamlingsperiode .....	3
IO-brev .....	3
Forberedelsestid .....	3
Frafall og avgang.....	3
Innledningsteksten.....	4
<b>Enkeltspørsmål.....</b>	<b>5</b>
HOLDNINGER TIL BRUK AV OLJEPENGER.....	5
REISER I PERIODEN 1. NOVEMBER 2002 TIL 31. JANUAR 2003.....	5
ARBEID .....	6
HUSHOLDNING.....	6
INNTEKT.....	7

Intervjuerkontakt:	Kari Grøholt	21 09 46 65
Programmering:	Anne Brynildsen	21 09 42 09
Utvalgstrekkning:	Thore Nafstad-Bakke	21 09 49 80
Planlegger:	Tor Morten Normann	21 09 44 68

## Orientering om undersøkelsen

Omnibus betyr "for alle" og er opphavet til ordet buss, så her samler vi flere tema fra ulike oppdragsgivere i én undersøkelse. Omnibussen er et tilbud til oppdragsgivere som vil gjennomføre mindre undersøkelser innenfor rammene av et større, strukturert opplegg, uten å bekoste en egen undersøkelse. Omnibusene består av et sett med faste bakgrunnsspørsmål i tillegg til de spørsmålene som oppdragsgiverne betaler for. Dette er den første av i alt fire planlagte omnibusrunder i 2003.

Oppdragsgivere er vanligvis ulike forskningsinstitusjoner og offentlige instanser. Det er vanskelig å si noe presist om formålet med undersøkelsen fordi den omfatter flere tema, men resultatene skal gi informasjon som er nyttig for myndigheter og andre som skal planlegge og utforme nye tiltak. I tillegg vil resultatene bli brukt i våre egne publikasjoner, i forskning og undervisning. Omnibusundersøkelsene danner f.eks. grunnlag for flere tabeller i Statistisk årbok (2002), bl.a. røykevaner (Tabell 104-105-106-107), reisevaner (Tabell 17-18) og holdninger til utviklingshjelp (Tabell 591).

### Oppdragsgivere og tema i omnibus 2003-1:

- Handelshøyskolen BI: Holdninger til bruk av oljepenger
- Sosial og helsedirektoratet, avdeling tobakk: Røykevaner
- SSB, Seksjon for samferdsels- og reiselivsstatistikk: Reisevaner
- SSB, Seksjon for demografi og levekårsforskning: Familieforhold og samboerstatistikk

### Hva handler denne omnibusundersøkelsen om?

**Handelshøyskolen BI** ønsker å finne ut mer om hvordan de store inntektene Norge har fra oljevirkosomheten påvirker folks holdninger. Spesielt er de interessert i hvordan det påvirker holdninger til bruk av penger i offentlig sektor og folks holdninger til arbeidslivet. Dette er et veldig aktuelt tema som er en viktig del av vår offentlige debatt, og økt kunnskap om dette vil derfor være viktig både for offentlige myndigheter, forskning og media.

**Sosial og helsedirektoratet, avdeling tobakk** (tidligere Statens Tobakkskaderåd) ønsker å finne ut hvordan røykevanene til den norske befolkning utvikler seg over tid. Ved å stille de samme spørsmålene hvert år kan det si noe om hvorvidt røykevanene til nordmenn forandrer seg eller holder seg stabile fra år til år. I fjerde kvartal stiller vi nå som vanlig ganske mange spørsmål om røyking og røykevaner. I SSB har vi kartlagt folks røykevaner siden 1973.

**Seksjon for samferdsel- og reiselivsstatistikk** kartlegger hvordan reise- og feriemønsteret til nordmenn utvikler seg fra år til år. Vi kan gjennom denne statistikken si noe om hvor mye nordmenn overnatter borte fra hjemmet, hvor de reiser og hvor mye penger som går med til reising i den norske befolkning. Dette er viktige tall for alle i reiselivsbransjen.

**Seksjon for demografi og levekårsforskning** forsøker å danne seg et bilde av hvordan familieforholdene er. Samboerstatistikk lages det på bakgrunn av hver omnibusrunde.

Flere av bakgrunnsspørsmålene kan også brukes for å motivere folk til å delta. Vi har flere spørsmål om arbeidslivet som kan være interessant for mange. Vi har også spørsmål om politiske preferanser og organisasjonsmedlemskap.

# Gjennomføring av undersøkelsen

## Utvalg

Til omnibusundersøkelsen er det trukket et utvalg på 2000 personer i alderen 16-79 år per 31.12.02.

## Innsamlingsmetode: Telefon

På grunn av at intervjutiden i denne omnibusrunden er relativt kort skal denne undersøkelsen gå som telefonintervju. Dere skal likevel foreta besøksintervju dersom IO ikke har telefon, eller det er nødvendig for å unngå frafall. Hvis dere i enkelte tilfeller er i tvil om det er riktig å foreta besøk, kontakt intervjukontakt eller planlegger.

## Intervjutid

Intervjutiden er beregnet til 20 minutter i gjennomsnitt. Som alltid vil det være variasjoner avhengig av hva man svarer på spørsmål om reiser siste 3 måneder og om man er i arbeid eller ikke.

## Innsamlingsperiode

Datainnsamlingen foregår fra 17. februar til 21. mars. Det er veldig viktig at dere starter med en gang slik at dere har best mulig tid til å treffe IO, og kan komme i gang med å lage avtaler så tidlig som mulig. Vent ikke med å starte til der er to uker igjen av feltperioden!

## IO-brev

Sammen med IO-brevet har vi sendt ut et skjema der IO kan skrive inn reiser på forhånd, slik at det fungerer som hjelp under reisespørsmålene. Meningen er at IO kan forberede seg på disse spørsmålene slik at intervjuet går lettere. Vi har også sendt en brosjyre med litt mer informasjon om undersøkelsen.

## Forberedelsestid

Det er avsatt 1,5 time til instrukslesing og prøveintervju. Godtgjørelsen påføres av kontoret.

## Frafall og avgang

I frafalls- og avgangsregistreringen er det viktig at dere kjenner forskjellen på **fracfall** og **avgang**. Avgang skal bare brukes dersom IO er død eller har flyttet til utlandet for mer enn seks måneder. For alle andre grunner til at IO ikke deltar, skal dere velge kode 3 for frafall og deretter velge riktig frafallsårsak. I Omnibusundersøkelsene hører institusjonsbeboere med i utvalget. Hvis de av ulike årsaker ikke deltar, må dere finne en passende frafallsårsak. Det er egne koder dersom IO skal overføres til en annen intervjuer.

Her er kodene som gjelder under frafall, avgang og overføringer:

**Frafall (alternativ 3 i Innled):**

- 11 - IO har ikke tid nå
- 12 - IO ønsker ikke å delta
- 13 - IO deltar ikke av prinsipp
- 14 - Andre nekter for IO

- 21 - Kortvarig sykdom
- 22 - Langvarig sykdom
- 23 - Sykdom / dødsfall i IOs familie, annen uforutsett hendelse
- 24 - Språkproblemer

- 31 - Midlertidig fravær pga. skolegang/arbeid
- 32 - Midlertidig fravær pga. ferie e.l.
- 33 - Finner ikke adressen/boligen
- 34 - Ikke telefon / for kostbart, for langt å reise
- 35 - IO ikke å treffe av andre årsaker (spesifiser)

- 41 - Andre frafallsgrunner

**Avgang (alternativ 4 i Innled):**

- 91 - IO død
- 92 - Bosatt i utlandet minst 6 mnd.

**Overføring (alternativ 2 i Innled):**

- 80 - IO flyttet til annet område
- 81 - Kjenner IO
- 82 - Intervjuer kapasitetsproblemer, sykdom e.l.

For en del **overføringer** og **fracfall** må dere besvare et ekstra spørsmål om hvordan du har forsøkt å spore opp IO. Hensikten med dette er at intervjuere som overtar IO skal få vite hva som er gjort, slik at arbeidet deres blir lettere. Det skal alltid gis informasjon i feltet "**SpsOppflg.**". Informasjonen skal være slik at den kan hjelpe de som skal drive oppfølging. Bruk stikkord. Dersom IO er midlertidig fraværende, bør det gis opplysning om at IO kan kontaktes senere, og helst når, med tanke på evt. oppfølging etter intervjuperioden.

Både IO som bor utenlands i forbindelse med arbeid eller skolegang ut over 6 måneder, og permanent utflyttede skal registreres som avgang med kode 92.

### **Innledningsteksten**

Det er ikke lagt inn noen ferdig formulert innledningstekst, da vi mener dere kan stå fritt i forhold til hvordan dere gjør avtaler med IO. Som vanlig gjelder det at dere henviser til IO-brevet og krysser av for at IO har mottatt og lest dette i skjemaet før intervjuet starter.

Det er viktig at IO har forståelse for hvordan intervjuet skal foregå. Ved oppstart av intervjuet, kan du gjerne bruke dette avsnittet:

*«...Først vil jeg gjerne si noe om intervjumetoden vi bruker. Spørsmålene jeg skal stille, kommer fram på pc-en. Det er viktig at alle som er med i undersøkelsen får de samme spørsmålene stilt på samme måte. Vi må gjøre det slik for å kunne sammenligne de svarene vi får. Denne undersøkelsen inneholder spørsmål om flere ulike tema. Det er vanskelig å lage spørsmål som passer like godt for alle. Men jeg er takknemlig hvis du vil svare så godt du kan, selv om det skulle komme et spørsmål som du ikke synes passer så godt.»*

## Enkeltspørsmål

Vær restriktiv med å bruke kategoriene "vet ikke" og "neker" hvis de ikke spesielt står i spørsmålsteksten. Prøve alltid å få IO til å gi et annet svar. Når IO likevel svarer "vet ikke" eller neker å svare, pass da på at du bruker riktig tast - "F8" for "vet ikke" og "F9" for "nekting", eller spørsmålstegnknapp og utropstegnknapp i verktøylinja.

## HOLDNINGER TIL BRUK AV OLJEPENGER

**Generelt** - Noen av spørsmålene i denne bolken kan oppfattes som vanskelige. Det er viktig å understreke at vi her er ute etter IOs generelle holdninger, og at vi ikke er ute etter å teste kunnskaper om økonomi og økonomiske sammenhenger. En del av spørsmålene knytter seg til IOs arbeidsforhold, og er derfor plassert etter bolken med arbeidsspørsmål

**Olj5** - Spørsmålet om størrelsen på oljefondet kan oppfattes som vanskelig siden det er snakk om veldig store tall som lett blir abstrakte. Derfor er referansen til årlig produksjon av varer og tjenester, brutto nasjonalprodukt, tatt med. Vær nøye med at dere leser tallene riktig.

## REISER I PERIODEN 1. NOVEMBER 2002 TIL 31. JANUAR 2003

**Reis1** - Husk at det på disse spørsmålene bare er snakk om reiser i løpet av de tre månedene mellom 1. november 2002 og 31. januar 2003. Reiser mellom hjemsted / arbeidssted (pendling) skal ikke regnes med som (yrkes-)reiser. Dette gjelder også reiser f.eks. til Nordsjøen hvis dette er IOs arbeidssted. Personer som har "selve reisen" som arbeidssted, som f. eks langtransportsjåfører, skal heller ikke regnes med. Sykehusopphold, fengselsopphold og rutinemessige besøk til syke/invalidede familiemedlemmer/ slektninger skal ikke tas med. Egenbetalte og frivillige rekreasjonsreiser som IO har foretatt skal imidlertid regnes som feriereise.

**Reis2** - Hvis IO ikke husker den nøyaktige datoen for når reisen startet, spør etter en omtrentlig dato. Svare IO starten av måneden registreres den 5., midten av måneden den 15. og slutten av måneden den 25. Har IO hatt flere reiser i tre-månedersperioden, begynn med den første, så den andre osv.

**Reis3** - Andre privatreiser kan være reiser der hovedformålet f.eks. er deltakelse i arrangement som barnedåp, konfirmasjoner, bryllup, begravelse eller for å ordne private forretninger.

**Reis5** - Du skal for hver reise ha en kode for sted i Norge eller en kode for et sted i utlandet. Har IO overnattet flere steder på samme reise, skal du for hver reise kode det stedet som samsvarer med hovedformålet for reisen.

Er overnattingsstedet i Norge, koder du det **fylket** reisen gikk til. Har IO overnattet på reise i Norge, altså ikke noe bestemt sted som kan karakteriseres som hovedformål, velger du kode 22.

Har IO overnattet i utlandet, skriver du inn land i full tekst og koder landet. Har IO bare hatt overnattinger mellom Norge og utlandet, velger du kode 23. Har IO vært på reise i utlandet, altså ikke noe bestemt sted som hovedformål, velger du kode 24.

**Reis6** - Har IO benyttet flere ulike overnattingstyper på den samme reisen, velg den typen som samsvarer med hovedformålet med reisen.

**Reis7** - Her skal det bare tas med kostnader som gjelder for IO og ikke for eventuelle andre i reisefølget, selv om det var IO som betalte for dem. IO skal også ta med utgifter til forlystelse og vareinnkjøp. IO kan gjerne oppgi et omtrentlig beløp.

**Helt like turer** - En viktig forutsetning for å kunne benytte dette er at turene til IO har vært *helt like*. Det vil si at hovedformål for reisen er lik, antall overnattinger er lik, reisemål, overnattingsmåte og kostnader ved reisen må være nøyaktig det samme for turene. Hvis disse kriteriene er oppfylt fyller du bare inn antall helt like turer og startdato for de helt like turene. Resten fylles inn automatisk og du trenger bare å trykke enter gjennom de ulike spørsmålene som da er fylt inn automatisk. NB: Hvis IO ombestemmer seg angående antall helt like reiser må dere trykke dere tilbake til Reis8 og endre antall like reiser.

## **ARBEID**

### **Arb2**

Hvis arbeidstiden varierer fra uke til uke, regner du et gjennomsnitt for arbeidstiden per uke i de siste 4 ukene. IO som har et arbeid som de var borte fra i forrige uke, f.eks. pga. permisjon, ferie eller sykdom, skal oppgi den vanlige arbeidstiden når de er i arbeid.

Hvis man har lønn der overtid er inkludert, skal IO regne med faktisk arbeidstid. Overtid som tas ut i avspasering, skal ikke tas med i antall arbeidstimer. Arbeid som tas med hjem skal tas med i antall arbeidstimer bare hvis man får betalt for arbeidet.

Halve timer skal rundes av oppover.

### **Arb3**

Punkt 2 omfatter også stiftelser, foreninger og fond.

### **Arb4**

Er det tvil om plasseringen, skal du krysse av for "Annen næring" og gi en så god beskrivelse som mulig av næringens art. Hvis IO arbeider i flere ulike næringsgrener, velges den næringen hvor IO for tiden arbeider mest.

### **Arb5**

Hvis IO har mer enn ett yrke i bedriften, fører du opp hovedyrket.

### **Arb7**

AFP står for "avtalefestet pensjon". Med vanlig alderspensjon mener vi pensjon fra Folketrygden og tjenstepensjon. Etterlattepensjon og uførepensjon kan utbetales gjennom Folketrygden og evt. gjennom arbeidsforhold.

## **HUSHOLDNING**

### **Siv**

Merk at koden for **gift/registrert partner ikke** skal brukes for samboere som har samboerkontrakt.

Registrert partnerskap innebærer en offisiell "ekteskapsinngåelse" mellom personer av samme kjønn. I kategorien "samboere" ønsker vi å fange opp personer som lever sammen i et parforhold og som selv oppfatter seg som "samboere". Vi er altså ute etter IOs subjektive oppfatning av seg selv og sitt parforhold.



For å falle inn under kategorien "samboere" må man i prinsippet **bo** sammen. I noen tilfeller kan man likevel akseptere at samboere for en kortere periode (inntil 3 mnd.) ikke bor sammen, for eksempel på grunn av jobb- eller studiesituasjon.

### **SivStat**

Her skal du registrere IOs formelle sivile status.

### **Antpers**

Her skal vi ha en oversikt over IOs kosthusholdning. I feltet for "antall personer" skal antall personer inkludert IO registreres. Med kosthusholdning mener vi personer som har felles matbudsjett. Kosthusholdningen skal også omfatte losjerende og arbeidshjelp, hvis disse personene har felles matbudsjett med de andre i husholdningen. Skoleelever under 18 år skal alltid regnes til kosthusholdningen, selv om de er borte på skole/studiested.

### Ugifte borteboende studenter 18 år og eldre:

Ugifte studenter som oppfyller kravene til borteboerstipend skal registreres som bosatt på studiestedet dersom utdanningen varer mer enn 6 måneder. Studenter skal regnes som fast bosatt i foreldrehjemmet dersom de bor hjemme minst 4 dager pr. uke.

### Vernepliktige, fengslede og personer innlagte på sykehus:

Vernepliktige, fengslede og innlagte på sykehus regnes som del av den husholdningen de tilhørte før tjenesten/oppholdet begynte.

### Slektskapskode for fosterbarn:

For registrering av fosterbarn brukes kode 15 (alternativt 14 hvis barnet er slektning av IO).

### **AntBarn**

Her skal bare barn som ikke er med i husholdningsoversikten registreres.

## **INNTEKT**

### **EgenInn - egen inntekt i 2002**

IO skal her oppgi sin *bruttoinntekt* i 2002. IOs inntekt inkluderer eventuell lønn fra bi-yrke(r), fortjeneste ved aksjesalg, boligutleie etc. i tillegg til lønn fra hovedyrket eller hovedarbeidsforholdet. Det er IOs totale inntekt for 2002 vi er ute etter.

**Lykke til med intervjuingen!**

## OMNIBUSUNDERSØKELSEN 1. KVARTAL 2003

KommNavn

DA IO BLE TRUKKET UT BODDE HAN/HUN I <TRKKOMM>. HVIS HAN BOR DER FORTSATT  
- TRYKK <ENTER>. HVIS IKKE SKRIV NYTT KOMMUNENAVN.

Tettbygd

Bor du i et tettbygd strøk? Med tettbygd mener vi at det bor minst 200  
personer der, og at avstanden mellom husene stort sett er under 50 meter.

Hvis ja:

Tettsted

Bor du i et tettsted eller en by med...  
under 2000 personer  
mellom 2000 og 20 000 personer  
mellom 20 000 og 100 000  
100 000 personer eller flere

### RØYKEVANER

Tob1

Så kommer det et spørsmål om røyking. Hender det at du røyker?

Hvis ja:

Tob2

Røyker du daglig eller av og til?  
Daglig  
Av og til

### OLJEPENGER

Olj1

Nå følger noen påstander knyttet til bruken av oljepengene. For hver av  
påstandene ber jeg deg si om du er helt enig, nokså enig, nokså uenig  
eller helt uenig.

a) Staten har råd til å redusere skatter og avgifter og samtidig øke de  
offentlige utgiftene.

Helt enig  
Nokså enig  
VERKEN ENIG ELLER UENIG  
Nokså uenig  
Helt uenig

b) Oljefondet bør i sin helhet brukes til fremtidige pensjonsutbetalinger.

Helt enig  
Nokså enig  
VERKEN ENIG ELLER UENIG  
Nokså uenig  
Helt uenig

c) Staten bruker for mye av oljeformuen.

Helt enig  
Nokså enig  
VERKEN ENIG ELLER UENIG  
Nokså uenig  
Helt uenig

d) Siden Norge har så stor oljeformue bør vi ha råd til å sette ned  
pensjonsalderen.

Helt enig  
Nokså enig  
VERKEN ENIG ELLER UENIG  
Nokså uenig  
Helt uenig

Olj2

Tenk deg at person A og person B diskuterer forbedringer i offentlig sektor.

Person A sier: Forbedring av offentlig sektor avhenger først og fremst av at det bevilges mer penger.

Person B sier: Forbedring av offentlig sektor avhenger først og fremst av effektivisering.

Hvem av disse to er du mest enig med?

MEST ENIG MED PERSON A

MEST ENIG MED PERSON B

KAN IKKE VELGE/ENIG MED BEGGE

Olj3

I forbindelse med mulige endringer i sykelønnsordningen diskuteres for eksempel innføring av dager uten sykelønn, såkalte karensdager, begrensninger i adgangen til egenmelding og reduksjon i sykelønnen.

a) Tror du slike endringer vil føre til mindre fravær på kort sikt?

JA

NEI

b) Tror du slike endringer vil føre til mindre fravær på lang sikt?

JA

NEI

c) Vil du si deg helt enig, nokså enig, nokså uenig eller helt uenig i følgende påstand:

De økte kostnadene ved økt sykefravær medfører ikke noe stort problem for staten, fordi kostnadene kan dekkes inn med oljepenger

Helt enig

Nokså enig

VERKEN ENIG ELLER UENIG

Nokså uenig

Helt uenig

Olj4

Synes du det norske oljefondet bør forvaltes av Norges Bank eller av andre fondsforvaltere?

Norges Bank

Andre fondsforvaltere

Olj5

I 2002 ble det produsert varer og tjenester for ca. 1 500 milliarder kroner i Norge. Hvor stort tror du oljefondet var ved utgangen av 2002?

Tror du det var...

ca. 60 milliarder kroner

ca. 600 milliarder kroner

ca. 900 milliarder kroner

ca. 1 500 milliarder kroner

ca. 1 800 milliarder kroner

Olj6

Stortinget har vedtatt en regel om hvor mye vi kan bruke av oljefondet, den såkalte handlingsregelen. Hvor mange prosent av oljefondets verdi tror du kan brukes hvert år ifølge denne regelen?

KAN OPPGIS MED INNTIL EN DESIMAL. DERSOM IO ER USIKKER, BE OM ET ANSLAG.

PROSENT

Olj7

Så følger igjen noen påstander, og igjen ber jeg deg si om du er helt enig, nokså enig, nokså uenig eller helt uenig i hver av påstandene.

a) Det bør ikke legges større vekt på effektiviseringstiltak i offentlig sektor dersom det kan føre til færre ansatte.

Helt enig

Nokså enig

VERKEN ENIG ELLER UENIG

Nokså uenig

Helt uenig

b) Det er like viktig for Norge å effektivisere offentlig sektor som det er for land uten oljeformue?

Helt enig  
Nokså enig  
VERKEN ENIG ELLER UENIG  
Nokså uenig  
Helt uenig

c) Deler av oljepengene bør brukes til å opprette et fond der folk med forretningsideer kan få rimelige lån.

Helt enig  
Nokså enig  
VERKEN ENIG ELLER UENIG  
Nokså uenig  
Helt uenig

d) Siden staten blir rikere, er det riktig at offentlige ansatte får høyere lønn.

Helt enig  
Nokså enig  
VERKEN ENIG ELLER UENIG  
Nokså uenig  
Helt uenig

e) Oljeformuen har gjort Norge til et bedre land å leve i

Helt enig  
Nokså enig  
VERKEN ENIG ELLER UENIG  
Nokså uenig  
Helt uenig

Olj8

Når du tenker fremover, tror du at lønnsforskjellene i Norge kommer til å øke, tror du de kommer til å minke, eller tror du de kommer til å være som i dag?

ØKE  
MINKE  
VÆRE SOM I DAG

Olj9

Partene i arbeidslivet har nå blitt enige om at årets lønnsoppgjør må bli moderat slik at lønnsøkningen i Norge ikke blir større enn lønnsøkningen i andre land. Synes du dette er riktig selv om Norge er rikere enn mange andre land?

JA  
NEI

Olj10

Er du helt enig, nokså enig, nokså uenig eller helt uenig i at noe av oljeformuen bør brukes til å øke lønnen i lavtlønnede yrker i offentlig sektor?

Helt enig  
Nokså enig  
VERKEN ENIG ELLER UENIG  
Nokså uenig  
Helt uenig

Olj11

Dersom man ønsker en dag fri fra jobben, er en mulighet at man blir hjemme og sier at man er syk. Synes du at det er akseptabelt at man gjør dette ofte, av og til, sjelden eller er det aldri akseptabelt å gjøre det?

Ofte  
Av og til  
Sjelden  
Aldri

## REISER

Reis1\*

Nå ønsker vi å stille noen spørsmål om eventuelle reiser du har vært på. Hvor mange reiser med minst én overnatting hadde du i perioden fra 1. november i fjor til 31. januar i år? Ta med både ferie- og fritidsreiser, yrkes- og forretningsreiser. Ta med reiser som startet i denne perioden.  
VIS TIL UTSENDET REISETABELL

For hver reise:

Reis2\*

Omtrent hvilken dato startet du den første.. andre.. reisen?

Reis3\*

Var hovedformålet med denne reisen en ferietur, var det en annen form for privat reise, eller var det en yrkes- eller forretningsreise?

Ferietur  
Annen privat reise  
Yrkes- eller forretningsreise

Reis4

Hvor mange overnattinger hadde du på denne reisen?

Reis5\*

Hvor gikk reisen hen?

I Norge  
I utlandet

Hvilket fylke gikk reisen til?

Østfold  
Akershus  
Oslo  
Hedmark  
Oppland  
Buskerud  
Vestfold  
Telemark  
Aust-Agder  
Vest-Agder  
Rogaland  
Hordaland  
Sogn og Fjordane  
Møre og Romsdal  
Sør-Trøndelag  
Nord-Trøndelag  
Nordland  
Troms  
Finnmark  
Svalbard  
På reise i Norge

Reis5c

Hvilket land gikk reisen til? TRYKK BACKSPACE FOR Å VELGE RIKTIG LAND MED TILHØRENDE KODE.

Hvis Reis5c = Uoppgitt:

Reis5b

Spesifiser hvilket land reisen gikk til?

Reis6\*

Hvordan overnattet du? HVIS FLERE OVERNATTINGSSTEDER, VELG DET SOM SAMSVARER MED HOVEDFORMÅLET MED REISEN. NB: LEGG MERKE TIL RULLEFELT FOR Å FÅ SE RESTEN AV SVARALTERNATIVENE

Reis7\*

Hva var de totale utgifter for denne reisen når det gjelder deg selv? Ta med både de utgiftene du selv dekket og det andre eventuelt betalte for

deg. Både reisekostnader, overnatting, mat og andre kostnader i forbindelse med reisen skal tas med.

Reis8\*

HAR IO VÆRT PÅ FLERE HELT LIKE TURER? OPPGI I SÅ FALL ANTALL I TILLEGG TIL DENNE.

## ARBEIDSFORHOLD

Arb1

Vi går så over til noen spørsmål om arbeid. Utførte du inntektsgivende arbeid i minst 1 time i forrige uke? Regn også med arbeid som familiemedlem uten fast avtalt lønn på gårdsbruk, i forretning og i familiebedrift ellers.

Hvis nei:

Arb1b

Har du inntektsgivende arbeid som du var borte fra i forrige uke?

Arb2\*

Hvor mange timer arbeider du vanligvis i inntektsgivende arbeid? Regn med overtidstimer, men ikke timer som skal avspaseres. VI ØNSKER Å VITE SAMLET ARBEIDSTID FOR HOVEDARBEID OG EVENTUELT BIYRKE.

Arb3\*

De følgende spørsmålene gjelder ditt hovedyrke. Er den virksomheten du arbeider i...  
et personlig eid firma  
et aksjeselskap, organisasjon eller lignende  
kommunal virksomhet  
fylkeskommunal virksomhet  
statlig virksomhet

Arb4\*

Hvilken av disse næringene tilhører denne virksomheten? HVIS DERE IKKE FINNER NOE SOM PASSER BLANT SVARALTERNATIVENE NEDENFOR, MARKER MED 9 FOR ANNEN NÆRING OG SKRIV INN HVILKET I NESTE SPØRSMÅL.  
Jordbruk, skogbruk  
Fiske, fangst  
Håndverk, industri, bergverk, bygg og anlegg  
Handel, bank, forsikring  
Privat tjenesteyting, f eks hotell, restaurant, Frisør, rengjøring  
Luft-, sjø- og landtransport, post, telegraf, telefon  
Offentlig administrasjon i kommune, fylke eller stat  
Undervisning, forskning  
Offentlig tjenesteyting, politi, forsvar, helsevesen, kirker  
ANNEN NÆRING

Arb4Sp

Hvilken annen næring er dette?

Arb5\*

Hva er ditt hovedyrke i denne virksomheten?

Arb5b

Har du en ledende stilling?

Arb6

Arbeider du i ditt hovedyrke som...  
selvstendig  
ansatt  
eller som familiemedlem uten fast avtalt lønn

Arb7\*

Passer noen av disse beskrivelsene for deg? HVIS INGEN AV BESKRIVELSENE  
PASSER, TRYKK <ENTER>  
Mottar AFP eller annen førtidspensjon  
Mottar vanlig alderspensjon  
Mottar etterlattepensjon  
Mottar uførepensjon  
Mottar overgangsstønad til enslige forsørgere  
Går på skole eller studerer minst 10 timer pr. uke  
Arbeidsledig de tre siste månedene  
Er inne til 1.-gangs militær- eller siviltjeneste

Arb8

Omtrent hvor mange timer bruker du vanligvis til husarbeid per uke? Som  
husarbeid regner vi aktiviteter som matlaging, rengjøring, vask og stell  
av tøy, men ikke pass av barn eller syke. TID TIL INNKJØP AV MATVARER  
REGNES IKKE MED.  
Under 5 timer  
5- 9 timer  
10-19 timer  
20-29 timer  
30-39 timer  
40 timer og over

*Hvis Arb1 = Nei, eller Arb1b = Nei, eller Arb6 = selvstendig:*

Olj12

Tror du det hender ofte, av og til, sjelden eller aldri at folk bruker  
sykdom som en unnskyldning for å ta seg fri fra jobben?  
Ofte  
Av og til  
Sjelden  
Aldri

*Hvis Arb6 = ansatt eller familiemedlem uten fast avtalt lønn:*

Olj13

Synes du at det er mange, en del, få eller ingen på din arbeidsplass som  
tar ut egenmelding eller sykemelder seg uten grunn?  
Mange  
En del  
Noen få  
Ingen

*Hvis Arb6 = ansatt eller familiemedlem uten fast avtalt lønn:*

Olj14

Hvis du kunne redusere din samlede arbeidstid og heller fått tilsvarende  
lavere lønn, ville du helt sikkert ha gjort det, ville du vurdere å gjøre  
det, eller ville du helt sikkert ikke ha gjort det?  
Helt sikkert  
Vurdere det  
Helt sikkert ikke

*Hvis Arb3 = et personlig eid firma eller et aksjeselskap, organisasjon eller  
lignende og Arb6 = ansatt eller familiemedlem uten fast avtalt lønn:*

Olj15a

Føler du deg mer berettiget til å kreve høyere lønn når din bedrift går  
bra økonomisk?  
JA  
NEI  
INGEN BETYDNING

*Hvis Arb3 = kommunal, fylkeskommunal eller statlig virksomhet:*

Olj15b

Føler du deg mer berettiget til å kreve høyere lønn når statens formue  
øker?  
JA  
NEI  
INGEN BETYDNING

Hvis Arb6 = ansatt eller familiemedlem uten fast avtalt lønn:

Olj16

Er du helt enig, nokså enig, nokså uenig eller helt uenig i følgende påstander

a) Jeg vil kreve økt lønn selv om jeg vet at det kan føre til at en annen på min arbeidsplass vil miste jobben

Helt enig

Nokså enig

VERKEN ENIG ELLER UENIG

Nokså uenig

Helt uenig

b) Min yrkesgruppe fortjener høyere lønn selv om dette kan føre til at andre yrkesgrupper ikke får høyere lønn.

Helt enig

Nokså enig

VERKEN ENIG ELLER UENIG

Nokså uenig

Helt uenig

## HUSHOLDNING

Siv\* Så skifter vi tema igjen.

Er du gift eller samboende?

Ja, gift/registrert partner

Ja, samboende

Nei

SivStat

Hva er din sivilstatus? HER SKAL DU REGISTRERE IOS FORMELLE SIVILE STATUS.

Ugift

Gift/registrert partner

Enke/enkemann/gjenlevende partner

Separert/separert partner

Skilt/skilt partner

AntPers\*

Vi vil gjerne ha en oversikt over de personer som tilhører husholdningen.

Til husholdningen regner vi alle personer som er fast bosatt i boligen, og som har felles matbudsjett. Personer som er fast bosatt i boligen, men som er borte fra hjemmet, f.eks. på grunn av arbeid skal regnes med. Hvor mange personer er det husholdningen din? REGN OGSÅ MED IO SELV.

FOR HVER PERSON

For det andre husholdningsmedlemmet vil vi gjerne at du nevner personens kjønn, fødselsår og familieforhold til deg.

Er dette en mann eller en kvinne?

Mann

Kvinne

Hvilket år er HUN/HAN født?

Hvilket familieforhold har HUN/HAN til deg?

Ektefelle

Samboer

Sønn/datter

Stesønn/datter

Søsken/halvsøsken

Stesøsken

Foreldre

Steforeldre

Svigerforeldre

Svigersønn/-datter

Besteforeldre

Barnebarn

Annen slektning av IO

Annen ikke-slektning



BoksKlar

Er husholdningsboksen ferdig utfylt nå?

AndrBarn

Har du barn som ikke tilhører husholdningen? HER REGISTRERES BARE BARN SOM IKKE ER MED I HUSHOLDNINGSOVERSIKTEN

AndrBarnd

Vi vil da gjerne vite hvor mange, og om det er døtre eller sønner. Hvor mange døtre har du som ikke tilhører husholdningen?

AndrBarns

.. og hvor mange sønner som ikke tilhører husholdningen?

## **STEMMEGIVNING**

ValgMorg

Vi skal nå stille noen spørsmål om stemmegivning. Hvis det var stortingsvalg i morgen, hvilket parti ville du da stemme på? HVIS DU IKKE FINNER PARTIET BLANT SVARALTERNATIVENE NEDENFOR, MARKER MED 18 FOR ANNET PARTI OG SKRIV INN HVILKET I NESTE SPØRSMÅL.

Rød Valgallianse/AKP

Sosialistisk Venstreparti

Det Norske Arbeiderparti

Venstre

Kristelig Folkeparti

Senterpartiet

Høyre

Fremskrittspartiet

Andre partier

Ville ikke stemme

Ikke stemmerett

ValgMorgSp

Hvilket annet parti?

StortingA

Stemte du ved stortingsvalget i 2001?

*Hvis nei:*

StortingB

Hva var årsaken til at du ikke stemte ved stortingsvalget i 2001?

Nei, hadde ikke stemmerett

Nei, hadde ikke anledning

Nei, stemte ikke av andre grunner

Storting

Hvilket parti eller liste stemte du på da? HVIS DU IKKE FINNER PARTIET/LISTA BLANT SVARALTERNATIVENE NEDENFOR, MARKER MED 18 FOR ANNET PARTI OG SKRIV INN HVILKET I NESTE SPØRSMÅL.

Rød Valgallianse/AKP

Sosialistisk Venstreparti

Det Norske Arbeiderparti

Venstre

Kristelig Folkeparti

Senterpartiet

Høyre

Fremskrittspartiet

Andre partier

StortingSp

Hvilket annet parti?

KomFylkA

Stemte du ved kommune- og fylkestingsvalget i 1999?

*Hvis nei:*

KomFylkB

Hva var årsaken til at du ikke stemte ved fylkestingsvalget i 1999?

Hadde ikke stemmerett

Hadde ikke anledning

Andre grunner

KomFylk

Hvilket parti eller liste stemte du på da? HVIS DU IKKE FINNER PARTIET/LISTA BLANT SVARALTERNATIVENE NEDENFOR, MARKER MED 18 FOR ANNET PARTI OG SKRIV INN HVILKET I NESTE SPØRSMÅL.

Rød Valgallianse/AKP  
Sosialistisk Venstreparti  
Det Norske Arbeiderparti  
Venstre  
Kristelig Folkeparti  
Senterpartiet  
Høyre  
Fremskrittspartiet  
Andre partier

KomFylkSp

Hvilket annet parti?

### **ORGANISASJONSMEDLEMSKAP**

MedlFaglig

Er du medlem av noen faglig organisasjon eller organisasjon for arbeidsgivere eller annen yrkessammenslutning?

MedPol

Er du medlem av politisk parti? Regn også med partipolitisk ungdomslag eller kvinneorganisasjon.

### **INNTEKT**

EgenInn

Hvor stor var din egen brutto inntekt i 2002? Med brutto inntekt menes inntekt før fradrag og skatt er trukket fra. Rund av til nærmeste 1000 kr. HAR IO PROBLEMER MED Å SVARE, BE OM SVAR I NÆRMESTE 10 000 KR. HVIS INGEN INNTEKT, MARKER MED 0.

HusInn

Hva vil du anslå husholdningens samlede brutto inntekt til i 2002? Rund av til nærmeste 1000 kr. HAR IO PROBLEMER MED Å SVARE, BE OM SVAR I NÆRMESTE 10 000 KR. HVIS INGEN INNTEKT, MARKER MED 0.

## De sist utgitte publikasjonene i serien Notater

- 2003/12 A.K Johnsen og T.M. Normann: Evaluering av informasjonstiltak og Internetttilbud i Folke- og bolig tellingen 2001. Dokumentasjonsrapport. 30s.
- 2003/13 R.J. Stene: Barn og unge inn i rettssystemet. Kriminalitet blant barn og unge. Del 1. 65s.
- 2003/14 U. Haslund: Straffereaksjoner mot unge. Kriminalitet blant barn og unge. Del 2. 59s.
- 2003/15 J. Bergh: Ungdommer i norske fengsler. Kriminalitet blant barn og unge. Del 3. 19s.
- 2003/16 I. Kvalstad: SEDA - Sentrale data fra allmennlegetjenesten. Teknisk dokumentasjon. 136s.
- 2003/17 K.I. Bøe og T. Sandnes: FD - Trygd. Dokumentasjonsrapport. Statsansatte. 1992-2000. 28s.
- 2003/18 C. Nordseth og T. Sandnes: FD - Trygd. Dokumentasjonsrapport. Inntekt og formue, 1992-2000. 42s.
- 2003/19 A. Rolland (red.): Borger- og brukerundersøkelser i en modernisert offentlig sektor. 112s.
- 2003/20 A-K.Brændvang, E. Evensen, P. Løkkevik og H. Sande Olsen: Næringene hotell, restaurant og samferdsel. Dokumentasjon av beregningene i nasjonalregnskapet. 53s.
- 2003/21 I. Håland, T. Köber og S.Lyby: Kvalitetssikring av driftsrutinene AKU. 14s.
- 2003/22 H. Hartvedt og E. Frisvoll: Kobling av adresseregistrene i DSF og GAB 2002. Dokumentasjon av samsvar og avik. 34s.
- 2003/23 A. Akselsen og T. Sandnes: FD - Trygd. Dokumentasjonsrapport. Stønader til enslig forsørger. 1992-2001. 46s.
- 2003/24 C. Nordseth og T. Sandnes: FD - Trygd. Dokumentasjonsrapport. Foreløpig uførestønad. 1992-2001. 39s.
- 2003/25 S. Derakhshanfar og T. Sandnes: FD - Trygd. Dokumentasjonsrapport. Økonomisk sosialhjelp. 1992-2001. 35s.
- 2003/26 A. Akselsen, S. Lien og T. Sandnes: FD - Trygd. Dokumentasjonsrapport. Pensjoner. Grunn og hjelpestønader. 1992-2001. 113s.
- 2003/27 E. Eng Eikebak og R. Johannessen: Forventningsindikator - konsumprisene. November-mai 2003. 17s.
- 2003/28 A. K. Mevik: Usikkerhet i konjunkturbarometeret. 50s.
- 2003/29 A. Finstad og K. Rypdal: Bruk av helse- og miljøfaglige produkter i hisholdningene - et forprosjekt. 33s.
- 2003/30 T. Jørgensen: Dokumentasjon av prosjektet "Overgang utdanning-arbeid". Årgangene 1999-2000. 54s.
- 2003/31 Å. Cappelen og L.S. Stambøl: Virkninger av å fjerne regionale forskjeller i arbeidsgiveravgiften og noen mulige mottiltak. 35s.
- 2003/32 A. Rognan: Forprosjekt om studenters levekår. 31s.
- 2003/33 S. Vatne Pettersen: Bosettningsmønster og segregasjon i storbyregionene. Ikke-vestlige innvandrere og grupper med høy og lav utdanning. Utredninger til Storbymeldingen, del 1. 71s.
- 2003/34 A. Barstad og M.I. Kirkeberg: Levekår og ulikhet i storby. Utredninger til Storbymeldingen, del 2. 95s.
- 2003/35 E.H. Nymoen, L. Østby og A. Barstad: Flyttinger og pendling i storbyregionene. Utredninger til Storbymeldingen del 3. 75s.
- 2003/36 A. Andersen, T. Løwe og E. Rønning: boforhold i storby. Utredninger til Storbymeldingen, del 4. 82s.
- 2003/37 D. Sve: Seksualitet og helse. Dokumentasjon av datafangsten. 19s.