

*Tor Morten Normann*

**Omnibusundersøkelsen  
august/september 2002**  
Dokumentasjonsrapport

Notater

## **Forord**

Denne dokumentasjonsrapporten gir en oversikt over gjennomføringen av Statistisk sentralbyrås omnibus i august/september 2002.

Ved Seksjon for intervjuundersøkelser i Statistisk sentralbyrå har Tor Morten Normann hatt ansvaret for gjennomføringen av undersøkelsen. Thore Nafstad-Bakke har trukket utvalget, Anne Brynildsen har vært ansvarlig for programmering av spørreskjema og tilrettelegging av data, og Kari Grøholt har vært intervjuerkontakt.

## **Innhold:**

<b>1</b>	<b>Bakgrunn og formål .....</b>	<b>3</b>
<b>2</b>	<b>Utvalg og delutvalg .....</b>	<b>4</b>
<b>3</b>	<b>Datainnsamling .....</b>	<b>4</b>
<b>4</b>	<b>Frafall.....</b>	<b>5</b>
<b>5</b>	<b>Utvalgsskjevhet .....</b>	<b>7</b>
<b>6</b>	<b>Utvalgsvarians.....</b>	<b>8</b>
<b>7</b>	<b>PC-assistert intervjuing, innsamlingsfeil og bearbeidingsfeil .....</b>	<b>9</b>

## **Tabeller og figurer:**

Tabell 1: Oppdragsgivere og tema.....	3
Tabell 2: Nøkkeltall for undersøkelsen .....	3
Figur 1: Oversikt over svarinngangen.....	5
Figur 2: Antall intervju per uke.....	5
Tabell 3: Svarprosent og frafallsårsaker etter kjønn, alder og landsdel for hele utvalget. Prosent av ..... bruttoutvalg .....	6
Tabell 4: Bruttoutvalg, frafall, nettoutvalg og forskjell mellom netto- og bruttoutvalg fordelt på kjønn, alder og landsdel for hele utvalget. Prosent .....	8
Tabell 5: Forventet standardavvik for observerte prosentandeler ved ulike utvalgsstørrelser. ....	9

## **Vedlegg:**

- Informasjonsbrev
- Brosjyre
- Føringskjema for reiser
- Instruks til intervjuerne
- Spørreskjema
- De sist utgitte publikasjonene i serien Notater

## 1 Bakgrunn og formål

Statistisk sentralbyrås omnibusundersøkelser er satt sammen av spørsmål om mange ulike tema på vegne av flere oppdragsgivere. Undersøkelsene består av et fast sett med bakgrunnsvariabler i tillegg til de spørsmålene som oppdragsgiverne betaler for.

Omnibusundersøkelsen i august/september (Omnibus nr. 3) 2002 var den tredje av i alt fire planlagte omnibusundersøkelser i 2002.

**Tabell 1: Oppdragsgivere og tema**

Oppdragsgiver	Kontaktperson	Tema
Sosial- og helsedirektoratet, avdeling tobakk	Rita Lindbak	Røykevaner
SSB - Seksjon for samferdsels- og reiselivsstatistikk	Tom Granseth	Reiser siste tre måneder
SSB - seksjon for demografi og levekårsforskning	Turid Noack	Samboerstatistikk
Nærings- og Handelsdepartementet	Tore Bjerke	Spesifisering av kostnader i forbindelse med reiser
Kommunal- og regionaldepartementet		Holdning til innvandring og innvandrere

**Tabell 2: Nøkkeltall for undersøkelsen**

Nøkkeltall	Antall	Prosent
<b>Utvalg</b> (personer trukket ut for intervju)	2 000	100,0
<b>Avgang</b> (døde, personer bosatt i utlandet)	15	
<b>Bruttoutvalg</b>	1985	100,0
<b>Frafall</b>	572	28,8
<b>Nettutvalg</b> (personer oppnådd intervju med)	1413	71,2
<b>Innsamlingsmetode:</b> Telefonintervju		
<b>Intervjutid:</b> ca. 16 min.		
<b>Feltperiode:</b> 26. august - 1.oktober 2002		

## 2 Utvalg og delutvalg

Til utvalget ble det trukket 2 000 personer i alderen 16-79 år pr. 31.12.2002 fra BEBAS.<sup>1</sup> Utvalget ble trukket i henhold til utvalgsplanen.<sup>2</sup> I utvalgsplanen er hele landet inndelt i et sett av utvalgsområder, som igjen er gruppert i 109 strata. Utvalgsområdene er kommuner eller grupper av kommuner. Kommuner med lavt innbyggertall er slått sammen med andre kommuner, slik at alle utvalgsområder har minst 7 prosent av samlet innbyggertall i det stratumet området tilhører. I en del tilfeller er mindre omegnskommuner til folkerike kommuner slått sammen med den store kommunen til ett område. Alle kommuner med mer enn 30 000 innbyggere og en del kommuner med mellom 25 000 og 30 000 innbyggere er tatt ut som egne strata. De andre utvalgsområdene er stratifisert innen hvert fylke etter næringsstruktur, bosettingstetthet, sentralitet, pendlings- og handelsmønstre, mediadekning og kommunikasjoner. I første trinn trekkes et utvalgsområde fra hvert stratum. Utvalgsområder som utgjør egne strata er trukket ut med 100 prosent sannsynlighet. De resterende er trukket ut med en sannsynlighet proporsjonal med innbyggertallet i utvalgsområdet. I andre trinn er utvalget av personer trukket tilfeldig fra de 109 utvalgsområdene. Trekkningen på andre trinn foregår slik at utvalget er selvveiende når begge trinn ses under ett.

## 3 Datainnsamling

Denne undersøkelsen ble gjennomført som ved hjelp av telefonintervju. Det var likevel tillatt å gjennomføre intervjuet ved å besøke respondenten dersom det var nødvendig for å unngå frafall. Det viste seg nødvendig i svært få tilfeller, og kun 0,6 prosent av intervjuene ble gjennomført ved besøksintervju. Intervjuene ble foretatt i perioden 26. august til 1. oktober 2002. Ut fra figur 1 kan vi se hvordan svarprosenten utviklet seg i løpet av feltperioden. Den stiplede linjen viser svarprosent av innsendte, det vi ofte kaller netto svarprosent. Den hele linjen viser brutto svarprosent, altså andelen intervju av det totale bruttoutvalget. Ut fra den stiplede linjen ser vi at netto svarprosent lå tett oppunder 80 gjennom hele feltperioden. Den hele linjen viser at vi passerte en brutto svarprosent på 50 etter den tredje uke med intervjuing. Ut fra figur 2, som viser antall intervju per uke, ser vi på samme måte at vi hadde en god start på undersøkelsen med jevnt høy svarinnngang de tre første ukene. Også i fjerde og femte uke var svarinngangen relativt høy. Feltperioden ble egentlig avsluttet etter den femte uken, men vi fikk 3 intervju i tillegg uka etter. Selv om netto svarprosent falt noe på slutten endte vi med 71,2 prosent svar. Det er naturlig at svarprosenten faller litt mot slutten av feltperiodene siden man da registrerer alle man ikke har kommet i kontakt med som frafall.

---

<sup>1</sup> BEBAS er den sentrale demografi-/befolkningsdatabasen i SSB. Den oppdateres flere ganger i måneden med opplysninger fra Det sentrale folkeregisteret.

<sup>2</sup> Utvalgsplanen er nærmere beskrevet i Hoel, T., Lie, J-A., og Opdahl, S. (1995): *Revisjon av SSBs utvalgsplan*. Statistisk sentralbyrå. Dokumentasjonsrapport.

**Figur 1: Oversikt over svarinngangen**

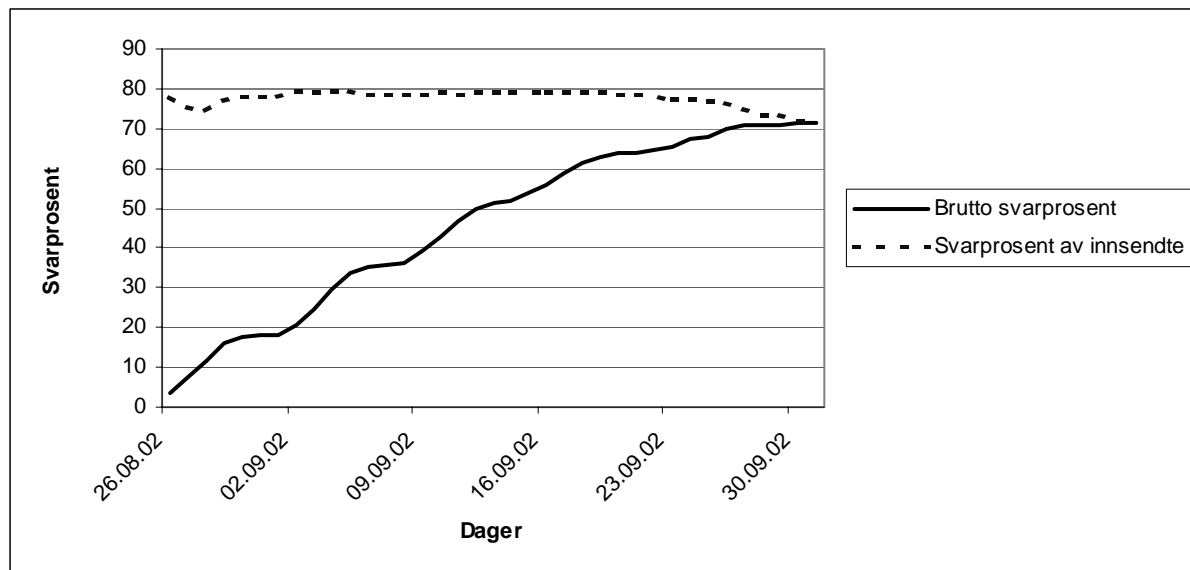

**Figur 2: Antall intervju per uke**

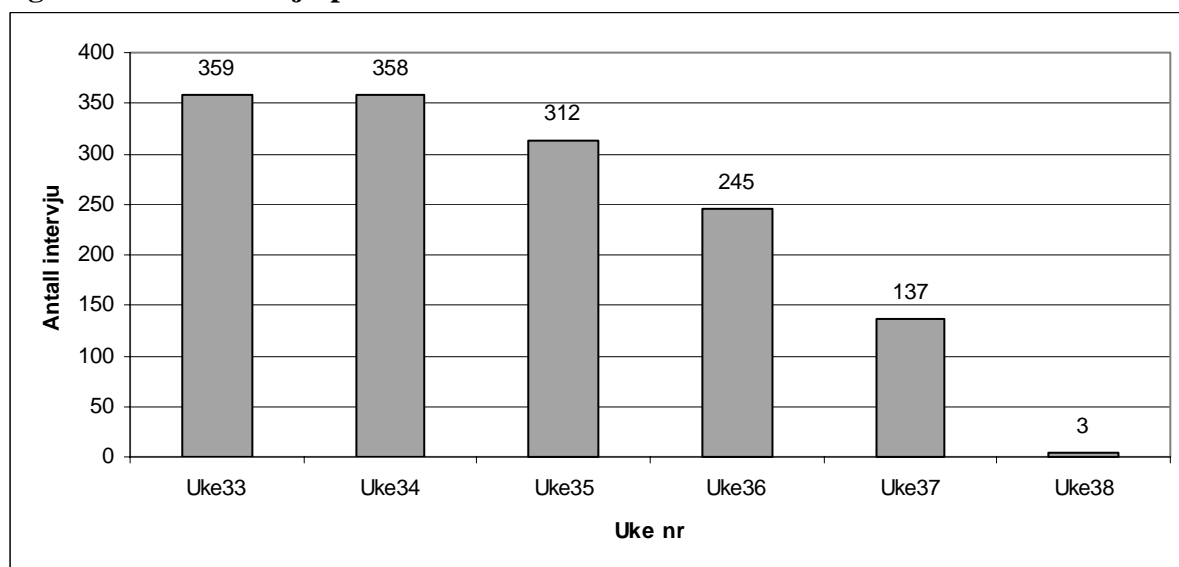

## 4 Frafall

Vi kan aldri forvente å få svar fra alle som er trukket ut til å delta i en frivillig undersøkelse. For det første var 15 av de 2000 personene som ble trukket ut til å delta i Omnibus 3 enten døde eller bosatt i utlandet. Siden disse personene ikke tilhører populasjonen som undersøkelsen skal dekke, regnes de som avganger. Personer som går til avgang regner vi ikke med i bruttoutvalget.

I tillegg var det også en del som av ulike grunner ikke deltok i undersøkelsen. Dette kaller vi frafall i undersøkelsen. Vi deler inn frafallet etter fire forskjellige årsaker. Den første er at noen av ulike grunner ikke ønsker å delta. Den andre årsaken er at noen er forhindret fra å delta. Det er også en del tilfeller der vi ikke lykkes med å komme i kontakt med vedkommende i løpet av feltperioden, og det grupperer vi under frafallsårsaken "ikke truffet".

Til sist har vi en restkategori med "andre årsaker". Total besto frafallet i denne undersøkelsen av 572 personer. Dette utgjør i alt 28,8 prosent av bruttoutvalget.

Tabell 3 viser hvordan bruttoutvalget fordeler seg prosentvis på intervju og frafallsårsaker etter kjønn, alder og hvilken landsdel personene var bosatt i. Her ser vi at den viktigste årsaken til frafall er at en del personer ikke ønsket å delta i undersøkelsen. Personer som ikke ønsket å delta utgjør 56,8 prosent av frafallet, noe som igjen utgjør 16,4 prosent av bruttoutvalget. Videre ser vi at 9,3 prosent av bruttoutvalget ble frafall på grunn av at vi ikke kom i kontakt med respondenten i løpet av feltperioden. Dette utgjør 32,3 prosent av frafallet. Til slutt ser vi at frafall som skyldes at personen av ulike grunner var forhindret fra å delta, samt andre årsaker, utgjør til sammen 3,2 prosent av bruttoutvalget. Dette tilsvarer 10,9 prosent av frafallet.

**Tabell 3: Svarprosent og frafallsårsaker etter kjønn, alder og landsdel for hele utvalget. Prosent av bruttoutvalg**

	I alt	Intervju	Ønsker ikke å delta	Forhindret	Ikke truffet	Annet frafall	Antall personer
<b>I alt</b>	100,0	71,2	16,4	2,7	9,3	0,5	1985
<b>Kjønn</b>							
Mann	100,0	71,2	15,9	2,3	10,2	0,3	1022
Kvinne	100,0	71,1	16,8	3,0	8,4	0,6	963
<b>Alder</b>							
Under 25 år	100,0	74,6	11,2	0,7	12,2	1,3	303
25-44 år	100,0	71,9	14,7	2,5	10,6	0,3	716
45-66 år	100,0	72,9	16,7	1,9	8,1	0,4	720
67 år og over	100,0	59,8	26,8	2,7	9,3	0,0	246
<b>Landsdel</b>							
Akershus og Oslo	100,0	68,5	16,5	2,2	12,3	0,4	448
Hedmark og Oppland	100,0	69,0	21,1	2,9	7,0	0,0	171
Østlandet ellers	100,0	66,8	18,9	2,9	11,3	0,0	380
Agder og Rogaland	100,0	77,0	14,5	1,4	4,6	2,5	283
Vestlandet	100,0	72,2	17,6	3,3	6,9	0,0	335
Trøndelag	100,0	77,3	9,1	1,7	11,9	0,0	176
Nord-Norge	100,0	71,9	14,1	4,7	9,4	0,0	192

I tabellen legger vi også merke til at det praktisk talt ikke er forskjell mellom menn og kvinner når det gjelder svarprosent. Det er heller ikke store forskjeller i frafallsårsaker, selv om en noe større andel av kvinnene ikke ønsker å delta og er forhindret fra å delta, mens menn er litt vanskeligere å komme i kontakt med enn kvinner. Når det gjelder alder ser vi at svarprosenten blant de eldste er relativt lav, først og fremst på grunn av at mange over 67 år ikke ønsket å delta. I tilsvarende undersøkelser tidligere har denne gruppen også skilt seg ut ved at en høy andel er forhindret fra å delta, men det ser ikke ut til å være tilfelle i like stor grad i denne undersøkelsen. Det er også visse forskjeller mellom landsdelene når det gjelder svarprosent og frafall. Vi ser at vi har en lavere svarprosent på Østlandsområdet enn i resten av landet, mens Agder og Rogaland samt Trøndelag skiller seg ut med høye svarprosent. Årsakene til forskjellene mellom landsdelene varierer. Akershus og Oslo, Østlandet ellers og Trøndelag har høye andeler av ikke truffet. For Trøndelag sin del oppveies dette av en lav andel som ikke

ønsker å delta. For Hedmark og Oppland er det den høye andelen av personer som ikke ønsker å delta som er mest utslagsgivende i forhold til andre landsdeler.

## 5 Utvalgsskjevhet

Frafall kan føre til utvalgsskjevhet dersom fordelingen av et bestemt kjennemerke er annerledes blant dem som svarte (nettoutvalget) enn blant alle dem som er trukket ut til undersøkelsen (bruttoutvalget). Utvalgsskjevhet i forhold til ett kjennemerke medfører ikke nødvendigvis at nettoutvalget er skjevt i forhold til andre kjennemerker. På den annen side gir godt samsvar mellom fordelingene i netto- og bruttoutvalget for ett eller flere kjennemerker ingen garanti for at utvalget ikke er skjevt på andre kjennemerker. Det er spesielt vanskelig å oppdage dette dersom vi ikke kjenner den faktiske fordelingen av kjennemerket i bruttoutvalget. Akkurat dette er ofte tilfellet i undersøkelser som måler meninger og holdninger, som en god del av spørsmålene i omnibusundersøkelsen gjør.

Vi kan også snakke om utvalgsskjevhet når fordelingen av et bestemt kjennemerke er annerledes i bruttoutvalget enn i populasjonen som undersøkelsen skal si noe om. Slik utvalgsskjevhet kan oppstå i utvalgstrekkningen, hvor tilfeldigheter kan føre til at fordelingen av enkelte kjennemerker i utvalget ikke er helt lik fordelingen i populasjonen (utvalgsvarians). I denne undersøkelsen har vi fulgt normale rutiner for tilfeldig trekking av utvalg, og har ingen indikasjoner på at det har oppstått betydelig utvalgsvarians.

I vurderingen av utvalgsskjevhet bør en knytte større oppmerksomhet til avvikene mellom nettoutvalget og bruttoutvalget enn mellom bruttoutvalget og populasjonen. Avvikene mellom bruttoutvalget og populasjonen skyldes tilfeldig utvalgsvarians, og en kan forvente at de personene som trekkes ut i hver befolkningsgruppe ikke skiller seg systematisk fra de som ikke trekkes ut. Dersom en ønsker å presentere data for et tverrsnitt av det norske folk, vil grupper som er underrepresentert i bruttoutvalget veie for lite i de samlede resultatene. Innenfor hver gruppe vil personene som er trukket ut være representative for sin gruppe. Slike skjevheter er erfaringsmessig små, og vi vil derfor ikke gå nærmere inn på dette.

Når det gjelder sammenlikninger mellom nettoutvalget og bruttoutvalget har man alltid en risiko for at de personene i en befolkningsgruppe som faktisk har deltatt (nettoutvalget), skiller seg systematisk fra de personene som ikke har deltatt (fracullet). Hvis temaet en studerer (den avhengige variabelen) har en særlig sterk sammenheng med kjennetegnet som er skjevt fordelt i utvalget, kan en vurdere å vekte datamaterialet for å minske effekten av skjevhetene. For at dette skal ha noen hensikt, bør imidlertid skjevhetene være betydelige. I de fleste tilfeller vil skjevhetene imidlertid være for små til at vekting har noen hensikt.

Vurderingen av skjevheter i Omnibus 3 tar utgangspunkt i tabell 4. Den tar for seg kjennemerkene kjønn, alder og landsdel, og ser på fordelingen i bruttoutvalget, nettoutvalget og blant fracullet. For disse kjennemerkene er det små avvik mellom bruttoutvalg og nettoutvalg. Det største avviket skyldes at personer over 67 år er noe underrepresentert i nettoutvalget. Vi ser også en liten underrepresentasjon av personer bosatt på østlandsområdet, men det må sies å være marginalt. Dersom man analyserer variabler som korrelerer sterkt med alder, kan man vurdere å vekte slik at personer over 67 år vektet opp. Det er ikke regnet ut slike vekter for denne undersøkelsen, men vi antar likevel at slik vekting vil ha liten betydning i de fleste tilfelle



**Tabell 4: Bruttoutvalg, frafall, nettoutvalg og forskjell mellom netto- og bruttoutvalg fordelt på kjønn, alder og landsdel for hele utvalget. Prosent**

	Bruttoutvalg	Frafall	Nettoutvalg	Netto-Brutto
<b>Totalt</b>	100,0	100,0	100,0	
<b>Kjønn</b>				
Mann	51,5	51,4	51,5	0,0
Kvinne	48,5	48,6	48,5	0,0
<b>Alder</b>				
Under 25 år	15,3	13,5	16,0	0,7
25-44 år	36,1	35,1	36,4	0,3
45-66 år	36,3	34,1	37,2	0,9
67 år og over	12,4	17,3	10,4	-2,0
<b>Landsdel</b>				
Akershus og Oslo	22,6	24,7	21,7	-0,9
Hedmark og Oppland	8,6	9,3	8,4	-0,2
Østlandet ellers	19,1	22,0	18,0	-1,1
Agder og Rogaland	14,3	11,4	15,4	1,1
Vestlandet	16,9	16,3	17,1	0,2
Trøndelag	8,9	7,0	9,6	0,7
Nord-Norge	9,7	9,4	9,8	0,1
Antall personer	1985	572	1413	

## 6 Utvalgsvarians

Resultater som bygger på opplysninger om et utvalg av den befolkningen som den enkelte undersøkelse dekker, vil alltid ha en viss usikkerhet knyttet til seg. Denne usikkerheten kalles utvalgsvarians. Når utvalget blir trukket etter reglene for tilfeldig utvalg, er det mulig å beregne hvor stor utvalgsvariansen kan ventes å bli.

Et hyppig brukt mål på usikkerheten i resultatet for et kjennemerke, er standardavviket til den observerte verdien av dette kjennemerket. Størrelsen på dette standardavviket avhenger av tallet på observasjoner i utvalget, måten utvalget er trukket på og av fordelingen til det aktuelle kjennemerket i befolkningen. Fordelingen i befolkningen kjenner vi ikke, men det er mulig å anslå standardavviket i utvalgsfordelingen ved hjelp av observasjonene i utvalget.

Det er ikke foretatt egne beregninger av slike anslag for denne undersøkelsen. Tabell 5 viser likevel størrelsen på standardavviket for observerte prosentandeler ved ulike utvalgsstørrelser for et utvalg som er trukket etter SSBs utvalgsplan. Av tabellen går det fram at usikkerheten øker når antall observasjoner minker og når prosenttallet nærmer seg 50.

**Tabell 5: Forventet standardavvik for observerte prosentandeler ved ulike utvalgsstørrelser.**

Antall observasjoner	5/95	10/90	15/85	20/80	25/75	30/70	35/65	40/60	50/50
25	5,4	7,5	8,9	10,0	10,8	11,5	11,9	12,2	12,5
50	3,8	5,2	6,2	7,0	7,6	8,0	8,3	8,6	8,7
100	2,7	3,7	4,4	4,9	5,3	5,6	5,9	6,0	6,2
200	1,9	2,6	3,1	3,5	3,8	4,0	4,1	4,3	4,3
300	1,5	2,1	2,5	2,8	3,1	3,2	3,4	3,5	3,5
500	1,2	1,6	2,0	2,2	2,4	2,5	2,6	2,7	2,7
1000	0,8	1,2	1,4	1,5	1,7	1,8	1,8	1,9	1,9
1200	0,8	1,1	1,3	1,4	1,5	1,6	1,7	1,7	1,8
1400	0,9	1,2	1,4	1,6	1,7	1,8	1,9	2,0	2,0

Ved hjelp av standardavviket er det mulig å beregne et intervall som med en bestemt sannsynlighet inneholder den sanne verdi av en beregnet størrelse (den verdien vi ville ha fått dersom vi hadde foretatt en totaltelling i stedet for en utvalgsundersøkelse). Slike intervaller kalles konfidensintervaller hvis de er konstruert på en bestemt måte: La  $M$  være den beregnede størrelsen og  $S$  være et anslag for standardavviket til  $M$ . Konfidensintervallet med grensene  $(M-2S)$  og  $(M+2S)$ , vil med omtrent 95 prosent sannsynlighet inneholde den sanne verdien.

Følgende eksempel illustrerer hvordan en kan bruke tabell 5 for å finne konfidensintervaller: Anslaget på standardavviket til et observert prosenttall på 70 er 1,0 når antall observasjoner er 1000. Konfidensintervallet for den sanne verdi får grensene  $70 \pm 2 \times 1,8$ . Det vil si at intervallet som strekker seg fra 66,4 til 73,6 prosent med 95 prosent sannsynlighet inneholder den tallstørrelsen en ville fått om hele befolkningen hadde vært med i undersøkelsen.

Konfidensintervall kan konstrueres for ulike sikkerhetsnivå. Et konfidensintervall med grensene  $(M+S)$  og  $(M-S)$  vil med 68 prosent sannsynlighet inneholde populasjonens sanne verdi. Et konfidensintervall med grensene  $(M+2,6S)$  og  $(M-2,6S)$  vil med 99 prosent sannsynlighet inneholde populasjonens sanne verdi.

Ofte er det ønskelig å sammenlikne prosenttall for flere grupper. Når to usikre tall sammenliknes, vil usikkerheten på forskjellen mellom dem vanligvis bli større enn usikkerheten knyttet til hvert enkelt tall. Standardavviket til forskjeller mellom to prosenttall er lik kvadratrotten av summen av kvadratene av standardavvikene til enkelttallene. Når en har anslag for standardavviket til slike forskjeller, kan en konstruere konfidensintervall for den sanne verdi på samme måte som beskrevet ovenfor.

## 7 PC-assistert intervjuing, innsamlingsfeil og bearbeidingsfeil

I enhver undersøkelse, både i totaltellinger og utvalgsundersøkelser, vil det forekomme svar som er feil. Feilene kan oppstå både i forbindelse med innsamlingen og under bearbeidingen. Datainnsamlingen i denne undersøkelsen foregikk ved hjelp av PC. CAI-baserte undersøkelser (computer assisted interviewing) foregår på den måten at intervjuerne benytter PC under intervjuet, leser opp spørsmålene fra dataskjermen og registrerer svarene direkte.

En viktig fordel med denne innsamlingsmetoden er at alle hopp i spørreskjemaet programmeres på forhånd, og vi kan dermed redusere faren for at intervjuerne stiller feil

spørsmål til feil personer. Samtidig ligger det farer i det at hoppene programmeres på forhånd. Eventuelle feil i programmeringen blir gjennomgående, og kan føre til at spørsmål blir verdiløse.

En annen fordel med PC-assistert intervjuing, er mulighetene for å tilpasse ordlyden i spørsmålene avhengig av intervjupersonenes situasjon eller svar på tidligere spørsmål. Typisk bruk av slike tilpasninger er at det riktige ordet blir stående i spørsmålsformuleringene i stedet for at spørsmålene inneholder skråstreker (han/hun, du/dere, er/var, ektefelle/samboer). Dette gir intervjusituasjonen et mer personlig preg.

Endelig gir PC-assistert intervjuing mulighet for direkte kontroll av svarkonsistens mellom ulike spørsmål. For hvert spørsmål er det lagt inn grenser for gyldige verdier. I tillegg er det bygget inn et omfattende feilmeldingssystem dersom intervjueren taster inn et svar som er inkonsistent i forhold til tidligere svar. Slike svarkontroller er lagt inn på to nivå. En del feilmeldinger er absolutte, og kan ikke overstyres. Dette kan brukes f.eks. ved aldersgrenser. Andre ganger legges det inn advarsler som intervjuerne kan velge å se bort fra.

Alle disse sidene ved PC-assistert intervjuing fører til økt datakvalitet. Innsamlingsfeil som skyldes intervjuerens feilregistreringer blir langt mindre enn ved bruk av papirskjema. Vi unngår registrering av ugyldige verdier og vi oppnår et redusert frafall på enkeltspørsmål ved at mulighetene for hoppfeil reduseres.

Innsamlingsfeil kan også komme av at intervjupersonen avgir feil svar. Det kan skyldes vansker med å huske forhold tilbake i tiden. Det kan også skyldes at et spørsmål blir misforstått. Når det blir spurt om forhold som folk erfaringsmessig finner kompliserte, må en regne med å få en del feilaktige svar.

Innsamlingsfeil kan også oppstå fordi visse spørsmål av enkelte oppfattes som ømtålige. Intervjupersonene kan i slike tilfeller bevisst gi feilaktige svar. De vurderinger som ligger til grunn for svaret kan også bli påvirket av hva intervjupersonen oppfatter som sosialt ønskelig. Spørsmål om helse oppfattes ofte som ømtålige. Spørsmål om arbeid og stemmegivning kan også oppfattes som sensitiv informasjon. Spørsmål om arbeid og stemmegivning er en del av de faste bakgrunnsvariablene i Omnibus. I tillegg inngikk det i Omnibus 3 noen spørsmål om holdning til innvandring og innvandrere. Siden dette er et tema som vekker stor debatt, kan også slike spørsmål oppfattes som ømtålige. Vi har imidlertid ikke hatt spesielle tilbakemeldinger om problemer knyttet til disse spørsmålene i denne undersøkelsen.

Bearbeidingsfeil er avvik mellom den verdien som registreres inn og den verdien som til slutt rapporteres ut. Slike feil kan oppstå for eksempel under avledninger (omkodinger). Vi har kontrollert dataene fra denne undersøkelsen uten at vi har oppdaget feil som kan ha betydning for resultatene.

Når en har rettet opp feil så langt det er mulig, er erfaringen at de statistiske resultatene i de fleste tilfeller påvirkes forholdsvis lite av både innsamlingsfeil og bearbeidingsfeil. Virkningen av feil kan likevel være av betydning i noen tilfeller, og det er klart at ikke alle feil oppdages. Dette er imidlertid en usikkerhet vi må leve med.

Oslo, august/september 2002  
Saksbehandler: Tor Morten Normann (Tlf.: 800 83 028)  
**Seksjon for intervjuundersøkelser**

B

## **Statistisk sentralbyrås omnibusundersøkelse - august/september 2002**

I løpet av de nærmeste ukene vil en intervjuer fra Statistisk sentralbyrå ta kontakt med deg for be om et intervju. Bakgrunnen er at du er en av 2000 personer som er trukket ut til å delta i Statistisk sentralbyrås omnibusundersøkelse. Dette er en intervjuundersøkelse som er satt sammen av mange forskjellige tema på vegne av flere oppdragsgivere. Formålet med undersøkelsen er å utarbeide statistikk som beskriver ulike sider ved det norske samfunnet. Resultatene skal brukes i informasjonsarbeid, forskning og samfunnsplanlegging. De viktigste temaene denne gangen er reiser og arbeidsforhold

Det er frivillig å delta, og du kan når som helst trekke deg fra undersøkelsen, men vi håper at flest mulig vil være med slik at resultatene blir så riktig som mulig. Trekkingen er gjort slik at personene i utvalget skal gi et bilde av den voksne befolkningen i Norge. **Vi kan ikke erstatte deg med en annen.**

Datatilsynet har godkjent undersøkelsen og personopplysninger vil bli behandlet etter lovbestemte regler. **Intervjuerne og alle andre som arbeider i Statistisk sentralbyrå har taushetsplikt.** For å gjøre intervjuet kortere, vil vi hente inn opplysninger om utdanning og fødselshistorie fra vårt utdanningsregister og Det sentrale folkeregisteret. Vi vil aldri offentliggjøre eller videreformidle opplysninger om hva den enkelte har svart. Innen ett år vil opplysningene bli anonymisert, slik at den enkelte ikke kan identifiseres. Intervjueren som ringer, kan fortelle deg hvordan du får bekreftet at vedkommende arbeider for Statistisk sentralbyrå.

**Alle som deltar vil være med i trekningen av 5 gavekort på kr 1.000,-.** Dersom du har noen spørsmål, kan du gjerne ringe grønt nummer 800 83 028, eller sende en e-post til [tmn@ssb.no](mailto:tmn@ssb.no).

Med vennlig hilsen

Svein Longva  
adm. direktør

Ole Sandvik  
seksjonssjef

Oslo, august/september 2002  
Sakshandsamar: Tor Morten Normann (Tlf.: 800 83 028)  
**Seksjon for intervjuundersøkingar**

N

## **Statistisk sentralbyrå si omnibusundersøking - august/september 2002**

I løpet av dei næraste vekene vil ein intervjuar frå Statistisk sentralbyrå ta kontakt med deg for be om eit intervju. Bakgrunnen er at du er ein av 2000 personar som er trekte ut til å vere med i Statistisk sentralbyrå si omnibusundersøking. Dette er ei intervjuundersøking som er sett saman av mange ulike tema på vegner av fleire oppdragsgivarar. Føremålet med undersøkinga er å lage statistikk som skildrar ulike sider ved det norske samfunnet. Resultata skal nyttast i informasjonsarbeid, forskning og samfunnsplanlegging. Dei viktigaste emna denne gongen reiser og arbeidstilhøve.

Du står fritt om du vil vere med, og du kan når som helst trekkje deg frå undersøkinga, men vi vonar at flest mogleg blir med slik at resultata blir så rette som råd er. Trekkinga er gjort slik at personane i utvalet skal gi eit bilete av dei vaksne i Noreg. **Vi kan ikkje erstatte deg med ein annan person.**

Datatilsynet har godkjent undersøkinga og personopplysningar vil bli handsama etter lovbundne reglar. **Intervjuarane og alle andre som arbeider i Statistisk sentralbyrå har teieplikt.** For å gjere intervjuet kortare, vil vi hente inn opplysningar om utdanning og fødselshistorie frå vårt utdanningsregister og Det sentrale folkeregisteret. Vi vil aldri offentleggjere eller vidareformidle opplysningar om kva den enkelte har svart. Innan eit år vert opplysningane anonymiserte, slik at den enkelte ikkje kan identifiserast. Intervjuaren som ringjer, kan fortelje deg korleis du får stadfesta at vedkomande arbeider for Statistisk sentralbyrå.

**Alle som er med vil vere med i trekkinga av 5 gåvekort på kr. 1 000,-.** Dersom du har spørsmål, kan du gjerne ringje grønt nummer 800 83 028, eller sende ein e-post til [tmn@ssb.no](mailto:tmn@ssb.no).

Med venleg helsing

Svein Longva  
adm. direktør

Ole Sandvik  
seksjonssjef

Oslo, august/september 2002  
Saksbehandler: Tor Morten Normann (Tlf.: 800 83 028)  
**Seksjon for intervjuundersøkelser**

BF

## **Statistisk sentralbyrås omnibusundersøkelse - august/september 2002**

Statistisk sentralbyrå gjennomfører noen ganger i året intervjuundersøkelser som er satt sammen av mange forskjellige tema på vegne av flere oppdragsgivere. Dette kalles omnibusundersøkelser. Formålet med undersøkelsene er å utarbeide statistikk som beskriver ulike sider ved det norske samfunnet. Resultatene skal brukes i informasjonsarbeid, forskning og samfunnsplanlegging. De viktigste temaene denne gangen er reiser og arbeidsforhold.

Til undersøkelsen er det trukket et utvalg på 2000 personer fra hele landet i alderen 16-79 år. Det er frivillig å delta, og man kan når som helst trekke seg fra undersøkelsen, men vi håper flest mulig vil være med slik at resultatene blir så riktig som mulig. **Til informasjon har en datter eller sønn under 18 år i din husholdning kommet med i utvalget denne gangen. Hun/han får eget brev om undersøkelsen.** I løpet av de nærmeste ukene vil en av våre intervjuere ta kontakt for å be om et intervju.

Datatilsynet har godkjent undersøkelsen og personopplysninger vil bli behandlet etter lovbestemte regler. **Intervjuerne og alle andre som arbeider i Statistisk sentralbyrå har taushetsplikt.** For å gjøre intervjuet kortere, vil vi hente inn opplysninger om utdanning og fødselshistorie fra vårt utdanningsregister og Det sentrale folkeregisteret. Det vil ikke bli offentliggjort eller videreformidlet opplysninger om enkeltpersoner. Innen ett år vil opplysningene bli anonymisert, slik at den enkelte ikke kan identifiseres. Intervjueren som ringer, kan fortelle hvordan dere skal gå fram dersom dere ønsker å få bekreftet at vedkommende arbeider for Statistisk sentralbyrå.

Dersom dere har noen spørsmål, kan dere gjerne ringe gratis på telefon 800 83 028, eller sende en e-post til [tmn@ssb.no](mailto:tmn@ssb.no).

Vi håper din datter/sønn vil delta.

Med vennlig hilsen

Svein Longva  
adm. direktør

Ole Sandvik  
seksjonssjef

Oslo, august/september 2002  
Sakshandsamar: Tor Morten Normann (Tlf.: 800 83 028)  
**Seksjon for intervjuundersøkingar**

NF

## **Statistisk sentralbyrå si omnibusundersøking - august/september 2002**

Statistisk sentralbyrå gjennomfører nokre gonger i året intervjuundersøkingar som er sette saman av mange ulike tema på vegner av fleire oppdragsgivarar. Dette blir kalla omnibusundersøkingar. Føremålet med undersøkingane er å lage statistikk som skildrar ulike sider ved det norske samfunnet. Resultata skal nyttast i informasjonsarbeid, forskning og samfunnsplanlegging. Dei viktigaste emna denne gongen er reiser og arbeidstilhøve.

Til undersøkinga er det trekt eit utval frå heile landet på 2000 personar i alderen 16-79 år. Ein står fritt til å delta i undersøkinga, og ein kan når som helst trekkje seg frå undersøkinga, men vi vonar flest mogleg vil vere med slik at resultata blir så rette som råd er. **Til informasjon har ei dotter eller ein son under 18 år i ditt hushald kome med i utvalet denne gongen. Ho/han får eige brev om undersøkinga.** I løpet av dei komande vekene vil ein av intervjuarane våre ta kontakt for å be om eit intervju.

Datatilsynet har godkjent undersøkinga og personopplysningar vil bli handsama etter lovbundne reglar. **Intervjuarane og alle andre som arbeider i Statistisk sentralbyrå har teieplikt.** For å gjere intervjuet kortare, vil vi hente inn opplysningar om utdanning og fødselshistorie frå vårt utdanningsregister og Det sentrale folkeregisteret. Vi vil ikkje offentleggjere eller vidareformidle opplysningar om enkeltpersonar. Innan eit år vert opplysningane anonymiserte, slik at den enkelte ikkje kan identifiserast. Intervjuaren som ringjer kan fortelje korleis de skal gå fram om de ønskjer å få stadfesta at vedkomande arbeider for Statistisk sentralbyrå.

Dersom de har spørsmål, kan de gjerne ringje grønt nummer 800 83 028, eller sende ein e-post til [tmn@ssb.no](mailto:tmn@ssb.no).

Vi voner di dotter/din son vil delta.

Med venleg helsing

Svein Longva  
adm. direktør

Ole Sandvik  
seksjonssjef

## Statistisk sentralbyrå

Statistisk sentralbyrå er Norges sentrale organ for utarbeiding og spredning av statistikk. Gjennom innsamling og formidling av statistikk og analyser, bidrar Statistisk sentralbyrå til at offentlig planlegging, samfunnsstyring og forskning er basert på et best mulig faktagrunnlag. Vi gjennomfører faste intervjuundersøkelser om levekår, forbruk, arbeidskraft og tidsbruk.

## Seksjon for intervjuundersøkelser

Seksjon for intervjuundersøkelser er ansvarlig for gjennomføringen av Statistisk sentralbyrås intervjuundersøkelser. Vi gjennomfører også enkeltoppdrag for forvaltning, forskning, organisasjoner og bedrifter. Datainnsamlingen foregår ved hjelp av besøksintervju, telefonintervju eller skjema som sendes i posten.

Statistisk sentralbyrå  
Seksjon for intervjuundersøkelser  
Kongens gate 7  
Postboks 8131 Dep.  
0033 Oslo

<http://www.ssb.no>

Telefon: 21 09 46 67

Telefaks: 21 09 49 89

Statistics Norway

Statistisk sentralbyrå



Bli med i  
Statistisk sentralbyrås  
**omnibus-**  
**undersøkelse**



Statistisk sentralbyrå  
Statistics Norway

Design: Siri Boquist





## Omnibusundersøkelse - hva er det?

En omnibusundersøkelse er et slags «spleiselag». Forskjellige samfunnsinstitusjoner går sammen om å betale for en intervjuundersøkelse som Statistisk sentralbyrå gjennomfører. De vanligste kundene er forsknings- og utredningsinstitutter, departementer og andre forvaltnings-organer. Statistisk sentralbyrå har også selv med spørsmål i undersøkelsene.

Statistisk sentralbyrå skal samle inn statistikk som samfunnet har bruk for. Vi vurderer derfor hvilke spørsmål som passer og hvilke som ikke passer i omnibusundersøkelsen. Statistikk er tabeller og figurer som forteller noe om samfunnet. Statistisk sentralbyrå har ansvaret for at resultatene blir brukt på denne måten. Alle opplysninger vi samler inn blir behandlet etter lovbestemte regler, og det vil aldri bli kjent hva enkeltpersoner har svart.

## Hva skal undersøkelsen brukes til?

Omnibusundersøkelsene gjennomføres flere ganger i året. Flere av spørsmålene har blitt stilt i mange år. På den måten kan vi studere utviklingen over tid. Her er noen eksempler på resultater basert på tidligere omnibusundersøkelser hentet fra Statistisk årbok 2001:

- Andelen dagligrykere var 31,9 prosent i 2000, i 1973 var den 41,8 prosent.
- I løpet av 1999 gjennomførte nordmenn i alderen 16-79 år om lag 23,3 millioner reiser med minst én overnatting. Kvinner reiser mest på feriereiser, mens menn drar mest på yrkesreiser.
- 88 prosent var positive til utviklingshjelp i 1999, kvinner og unge var mest positive. I 1974 var 73 prosent positive.



## Hvorfor ber vi akkurat deg om å være med?

Vi kan ikke intervju hele Norges befolkning, derfor har vi helt tilfeldig trukket ut 2000 personer fra Statistisk sentralbyrås utvalgsregister. Du er en av dem som ble trukket ut. Alle typer mennesker fra alle deler av landet er med. På den måten gir utvalget et bilde av den voksne befolkningen i Norge, nesten et lite "mini-Norge". Det er bare de som er trukket ut som har anledning til å være med.

**Vi kan ikke erstatte deg med en annen.** Dersom vi skulle gjøre det, måtte vi finne fram til en person som er helt lik deg på alle områder.

## Det er viktig at alle forskjellige folk er med.

Vi vet av erfaring at folk som har det travelt eller som er skeptiske til hva statistikk kan brukes til, ofte sier at de ikke kan eller vil delta i undersøkelsene våre.

Det er frivillig å delta og vi respekterer selvsagt at noen sier nei. Men dersom mange av de som ikke synes de har tid faller fra, vil statistikken ikke beskrive travle menneskers dagligliv. Dersom de som har det vanskelig ikke blir med, vil statistikken gi inntrykk av at folks levekår er bedre enn hva de i virkeligheten er. Vi håper derfor at alle som har anledning, vil være med.

## Alle som deltar er med i trekningen av 5 gavekort på kr 1 000,-.

## Vi håper du vil svare - da teller du med!







# Omnibusundersøkelsen

## august / september 2002

Produktnummer 1123

# Instruks

**Orientering og veiledning for intervjuere**

## INNHold

<b>Orientering om undersøkelsen.....</b>	<b>2</b>
Oppdragsgivere og tema i omnibus 2002-3: .....	2
Hva handler denne omnibusundersøkelsen om? .....	2
<b>Gjennomføring av undersøkelsen.....</b>	<b>3</b>
Utvalg .....	3
Innsamlingsmetode: telefon .....	3
Intervjutid .....	3
Innsamlingsperiode .....	3
IO-brev .....	3
Forberedelsestid .....	3
Frafall og avgang.....	3
Innledningsteksten.....	4
<b>Enkeltspørsmål.....</b>	<b>5</b>
REISER .....	5
HOLDNING TIL INNVANDRING .....	6
ARBEID .....	6
HUSHOLDNING.....	7
INNTEKT.....	7

Intervjuerkontakt:	Kari Grøholt	21 09 46 65
Programmering:	Anne Brynildsen & Berit Svanøe-Hafstad	21 09 44 76/21 09 42 09
Utvalgstreking:	Thore Nafstad-Bakke	21 09 49 80
Planlegger:	Tor Morten Normann	21 09 44 68

## Orientering om undersøkelsen

Omnibus betyr "buss for alle", så her samler vi flere tema fra ulike oppdragsgivere i én undersøkelse. Omnibussen er et tilbud til oppdragsgivere som vil gjennomføre mindre undersøkelser innenfor rammene av et større, strukturert opplegg, uten å bekoste en egen undersøkelse. Omnibusene består av et sett med faste bakgrunnsspørsmål i tillegg til de spørsmålene som oppdragsgiverne betaler for. Dette er tredje av fire omnibusrunder i 2002.

Oppdragsgivere er vanligvis ulike forskningsinstitusjoner og offentlige instanser. Det er vanskelig å si noe presist om formålet med undersøkelsen fordi den omfatter flere tema, men resultatene skal gi informasjon som er nyttig for myndigheter og andre som skal planlegge og utforme nye tiltak. I tillegg vil resultatene bli brukt i våre egne publikasjoner, i forskning og undervisning. Omnibusundersøkelsene danner f.eks. grunnlag for flere tabeller i Statistisk årbok (2001), bl.a. røykevaner (Tabell 104-105), reisevaner (Tabell 17-18) og holdninger til utviklingshjelp (Tabell 593).

### Oppdragsgivere og tema i omnibus 2002-3:

- SSB, Seksjon for demografi og levekårsforskning: Holdninger til innvandring
- Sosial og helsedirektoratet, avdeling tobakk: Røykevaner
- SSB, Seksjon for samferdsels- og reiselivsstatistikk: Reisevaner og ferieturer
- Nærings- og handelsdepartementet i samarbeid med SSB, Seksjon for nasjonalregnskap: Kostnader i forbindelse med reiser
- SSB, Seksjon for demografi og levekårsforskning: Familieforhold og samboerstatistikk

### Hva handler denne omnibusundersøkelsen om?

**SSB, Seksjon for demografi og levekårsforskning** ønsker å se nærmere på hvilke holdninger nordmenn har til innvandrere, flykninger og asylsøkere. Begrepene blir brukt litt om hverandre i undersøkelsen. Dette er et tema som vi også har hatt med tidligere, men nå har spørsmålene vært gjennom en revisjon og blitt endret.

**Sosial og helsedirektoratet, avdeling tobakk** (tidligere Statens Tobakkskaderåd) ønsker å finne ut hvordan røykevanene til den norske befolkning utvikler seg over tid. Ved å stille de samme spørsmålene hvert år kan det si noe om hvorvidt røykevanene til nordmenn forandrer seg eller holder seg stabile fra år til år. I SSB har vi kartlagt folks røykevaner siden 1973.

**Seksjon for samferdsel- og reiselivsstatistikk** kartlegger hvordan reisemønsteret til nordmenn utvikler seg fra år til år. Vi kan gjennom denne statistikken si noe om hvor mye nordmenn overnatter borte fra hjemmet, hvor de reiser og hvor mye penger som går med til reising i den norske befolkning. Dette er viktige tall for alle i reiselivsbransjen.

**Nærings- og handelsdepartementet i samarbeid med SSB, Seksjon for nasjonalregnskap** ønsker også å vite hvor mye penger som går med til reising i den norske befolkningen, men de ønsker i tillegg å spesifisere kostnadene slik at man kan se hvor mye som går til transport, overnatting, mat og andre ting. Spørsmål om dette er "bakt inn" i de ordinære reisespørsmålene.

**Seksjon for demografi og levekårsforskning** forsøker å danne seg et bilde av hvordan familieforholdene er. Samboerstatistikk lages det på bakgrunn av hver omnibusrunde.

Flere av bakgrunnsspørsmålene kan også brukes for å motivere folk til å delta. Vi har flere spørsmål om arbeidslivet som kan være interessant for mange. Vi har også spørsmål om politiske preferanser og organisasjonsmedlemskap.

## **Gjennomføring av undersøkelsen**

### **Utvalg**

Til omnibusundersøkelsen er det trukket et utvalg på 2000 personer i alderen 16 - 79 år per 31.12.02. Det vil si at noen IO er bare 15 år.

### **Innsamlingsmetode: Telefon**

På grunn av at intervjutiden i denne omnibusrunden er relativt kort skal denne undersøkelsen skal gå som telefonintervju. Dere skal likevel foreta besøksintervju dersom IO ikke har telefon, eller det er nødvendig for å unngå frafall. Hvis dere i enkelte tilfeller er i tvil om det er riktig å foreta besøk, så ta kontakt med intervjukontakt eller planlegger.

### **Intervjutid**

Intervjutiden er beregnet til 16 minutter i gjennomsnitt. Men det er variasjoner avhengig av hva man svarer på spørsmål om reiser siste 3 måneder og på om man er i arbeid.

### **Innsamlingsperiode**

Datainnsamlingen foregår fra 26. august til 27. september. Det er veldig viktig at dere starter med en gang slik at dere har best mulig tid til å treffe IO, og kan komme i gang med å lage avtaler så tidlig som mulig. Vent ikke med å starte til der er to uker igjen av feltperioden! Dette er også viktig, for når vi kommer uti september kommer det flere undersøkelser som krever oppmerksomhet.

### **IO-brev**

Sammen med IO-brevet har vi sendt ut et ark med et skjema er IO kan skrive inn reiser på forhånd, slik at det fungerer som hjelp under reisespørsmålene. Meningen er at IO kan forberede seg på disse spørsmålene slik at intervjuet går lettere. Vi har også sendt en brosjyre med litt mer informasjon om undersøkelsen.

### **Forberedelsestid**

Det er avsatt 1,5 time til instrukslesing og prøveintervju. Godtgjørelsen påføres av kontoret.

### **Frafall og avgang**

I frafalls- og avgangsregistreringen er det viktig at dere kjenner forskjellen på **fracfall** og **avgang**. Avgang skal bare brukes dersom IO er død eller har flyttet til utlandet for mer enn seks måneder. For alle andre grunner til at IO ikke deltar, skal dere velge kode 3 for frafall og deretter velge riktig frafallsårsak. I Omnibusundersøkelsene hører institusjonsbeboere med i utvalget. Hvis de av ulike årsaker ikke deltar, må dere finne en passende frafallsårsak. (Det er egne koder dersom IO skal overføres til en annen intervjuer).

Her er kodene som gjelder under frafall, avgang og overføringer:

**Frafall (alternativ 3 i Innled):**

- 11 - IO har ikke tid nå
- 12 - IO ønsker ikke å delta
- 13 - IO deltar ikke av prinsipp
- 14 - Andre nekter for IO

- 21 - Kortvarig sykdom
- 22 - Langvarig sykdom
- 23 - Sykdom / dødsfall i IOs familie, annen uforutsett hendelse
- 24 - Språkproblemer

- 31 - Midlertidig fravær pga. skolegang/arbeid
- 32 - Midlertidig fravær pga. ferie e.l.
- 33 - Finner ikke adressen/boligen
- 34 - Ikke telefon / for kostbart, for langt å reise
- 35 - IO ikke å treffe av andre årsaker (spesifiser)

- 41 - Andre frafallsgrunner

**Avgang (alternativ 4 i Innled):**

- 91 - IO død
- 92 - Bosatt i utlandet minst 6 mnd.

**Overføring (alternativ 2 i Innled):**

- 80 - IO flyttet til annet område
- 81 - Kjenner IO
- 82 - Intervjuer kapasitetsproblemer, sykdom e.l.

For en del **overføringer** og **fracfall** må dere besvare et ekstra spørsmål om hvordan du har forsøkt å spore opp IO. Hensikten med dette er at intervjuere som overtar IO skal få vite hva som er gjort, slik at arbeidet deres blir lettere. Det skal alltid gis informasjon i feltet "**SpsOppflg.**". Informasjonen skal være slik at den kan hjelpe de som skal drive oppfølging. Bruk stikkord. Dersom IO er midlertidig fraværende, bør det gis opplysning om at IO kan kontaktes senere, og helst når, med tanke på evt. oppfølging etter intervjuperioden.

Både IO som bor utenlands i forbindelse med arbeid eller skolegang ut over 6 måneder, og permanent utflyttede skal registreres som avgang med kode 92.

**Innledningsteksten**

Det er ikke lagt inn noen ferdig formulert innledningstekst, da vi mener dere kan stå fritt i forhold til hvordan dere gjør avtaler med IO. Som vanlig gjelder det at dere henviser til IO-brevet.

Det er viktig at IO har forståelse for hvordan intervjuet skal foregå. Ved oppstart av intervjuet, kan du gjerne bruke dette avsnittet:

*«...Først vil jeg gjerne si noe om intervjumetoden vi bruker. Spørsmålene jeg skal stille, kommer fram på pc-en. Det er viktig at alle som er med i undersøkelsen får de samme spørsmålene stilt på samme måte. Vi må gjøre det slik for å kunne sammenligne de svarene vi får. Denne undersøkelsen inneholder spørsmål om flere ulike tema. Det er vanskelig å lage spørsmål som passer like godt for alle. Men jeg er takknemlig hvis du vil svare så godt du kan, selv om det skulle komme et spørsmål som du ikke synes passer så godt.»*

## Enkeltspørsmål

Vær restriktiv med å bruke kategoriene "vet ikke" og "nekter" hvis de ikke spesielt står i spørsmålsteksten. Prøve alltid å få IO til å gi et annet svar. Når IO likevel svarer "vet ikke" eller nekter å svare, pass da på at du bruker riktig tast - "F8" for "vet ikke" og "F9" for "nekting", eller spørsmålstegnknapp og utropstegnknapp i verktøylinja.

### REISER

IO har fått tilsendt et skjema der reiser kan fylles inn før selve intervjuet. Spør om IO har fylt ut dette, og om han/hun har det for hånden. Hvis IO ikke har dette tilgjengelig, er det viktig at dere leser spørsmålene tydelig og hjelper IO gjennom spørsmålene på best mulig måte.

**Reis1** - I denne omnibusrunden spør vi om reiser med minst en overnatting i perioden 1. mai til 31. juli 2002. Husk at det på disse spørsmålene bare er snakk om reiser i løpet av de tre nevnte månedene. Reiser mellom hjemsted / arbeidssted (pendling) skal ikke regnes med som (yrkes-)reiser. Dette gjelder også reiser f.eks. til Nordsjøen, hvis dette er IOs arbeidssted. Personer som har "selve reisen" som arbeidssted, som f.eks. langtransportsjåfører, skal heller ikke regnes med. Sykehusopphold, fengselsopphold og rutinemessige besøk til syke, invalide familiemedlemmer eller slektninger skal ikke tas med.

**Reis2** - Hvis IO ikke husker den nøyaktige datoen for når reisen startet, spør etter en omtrentlig dato. Har IO hatt flere reiser i tre-månedersperioden, begynn med den første, så den andre osv.

**Reis3** - Andre privatreiser kan være reiser der hovedformålet f.eks. er deltakelse i arrangement som begravelse eller bryllup, eller å ordne private forretninger.

**Reis5** - Du skal for hver reise ha en kode for sted i Norge eller en kode for et sted i utlandet. Har IO overnattet flere steder på samme reise, skal du for hver reise kode det stedet som samsvarer med hovedformålet for reisen.

Er overnattingsstedet i Norge, koder du det **fylket** reisen gikk til. Har IO overnattet på reise i Norge, altså ikke noe bestemt sted som kan karakteriseres som hovedformål, velger du kode 22.

Har IO overnattet i utlandet, skriver du inn land i full tekst og koder landet. Har IO bare hatt overnattinger mellom Norge og utlandet, velger du kode 23. Har IO vært på reise i utlandet, altså ikke noe bestemt sted som hovedformål, velger du kode 24.

**Reis6** - Har IO benyttet flere ulike overnattingstyper på den samme reisen, velg den typen som samsvarer med hovedformålet med reisen.

**Reis7a - Reis7h** - Her skal det bare tas med kostnader som gjelder for IO og ikke for eventuelle andre i reisefølget, selv om det var IO som betalte for dem. De enkelte kostnadene summeres underveis, og IO blir bedt om å bekrefte eller korrigere summen. Dersom IO svarer "vet ikke" eller "nekter" på et eller flere av spørsmålene Reis7a - Reis7f, vil kostnader i forbindelse med dette bli spesielt nevnt når IO bes om å bekrefte eller korrigere totalsummen.

**Helt like turer** - En viktig forutsetning for å kunne benytte dette er at turene til IO har vært *helt like*. Det vil si at hovedformål for reisen er lik, antall overnattinger er lik, reisemål, overnattingsmåte og kostnader ved reisen må være nøyaktig det samme for turene. Hvis disse kriteriene er oppfylt, fyller intervjueren bare inn antall helt like turer og startdato for de helt like turene. Resten fylles inn automatisk og intervjueren trenger bare å trykke enter gjennom de ulike spørsmålene som da er fylt inn

automatisk. NB: Hvis IO ombestemmer seg angående antall helt like reiser må dere trykke dere tilbake til Reis8 og endre antall like reiser.

## **HOLDNING TIL INNVANDRING**

Innvandrer er en person der begge foreldrene er utenlandsfødte. For adopterte fra utlandet er det de sosiale, og ikke de biologiske foreldrene som teller.

Flyktninger er en gruppe innenfor samlebetegnelsen innvandrere. En flyktning er en person som er innvilget asyl. Dette kan skje på flere måter. Enten ved at personen er tilkjent flyktningstatus av FNs høykommisær for flyktninger og kommet inn under Norges årlige flyktningkvote, eller at en person har søkt og fått asyl i Norge. Personer som har blitt innvilget opphold på humanitært grunnlag dekkes også av begrepet flyktning.

Asylsøker er en person som ha søkt asyl i Norge.

Vær også oppmerksomme på at begrepet flyktning i vanlig dagligtale ofte blir brukt om personer som er på flukt fra brudd på menneskerettigheter, krig, uroligheter eller miljøkatastrofer.

## **ARBEID**

### **Arb2**

Hvis arbeidstiden varierer fra uke til uke, regner du et gjennomsnitt for arbeidstiden per uke i de siste 4 ukene. IO som har et arbeid som de var borte fra i forrige uke, f.eks. pga. permisjon, ferie eller sykdom, skal oppgi den vanlige arbeidstiden når de er i arbeid.

Hvis man har lønn der overtid er inkludert, skal IO regne med faktisk arbeidstid. Overtid som tas ut i avspasering, skal ikke tas med i antall arbeidstimer. Arbeid som tas med hjem skal tas med i antall arbeidstimer bare hvis man får betalt for arbeidet.

Halve timer skal rundes av oppover.

### **Arb3**

Punkt 2 omfatter også stiftelser, foreninger og fond.

### **Arb4**

Er det tvil om plasseringen, skal du krysse av for "Annen næring" og gi en så god beskrivelse som mulig av næringens art. Hvis IO arbeider i flere ulike næringsgrener, velges den næringen hvor IO for tiden arbeider mest.

### **Arb5**

Hvis IO har mer enn ett yrke i bedriften, fører du opp hovedyrket.

### **Arb7**

AFP står for "avtalefestet pensjon". Med vanlig alderspensjon mener vi pensjon fra Folketrygden og tjenestepensjon. Etterlattepensjon og uførepensjon kan utbetales gjennom Folketrygden og evt. gjennom arbeidsforhold.



## HUSHOLDNING

### Siv

Merk at koden for **gift/registrert partner ikke** skal brukes for samboere som har samboerkontrakt.

Registrert partnerskap innebærer en offisiell "ekteskapsinngåelse" mellom personer av samme kjønn. I kategorien "samboere" ønsker vi å fange opp personer som lever sammen i et parforhold og som selv oppfatter seg som "samboere". Vi er altså ute etter IOs subjektive oppfatning av seg selv og sitt parforhold.

For å falle inn under kategorien "samboere" må man i prinsippet **bo** sammen. I noen tilfeller kan man likevel akseptere at samboere for en kortere periode (inntil 3 mnd.) ikke bor sammen, for eksempel på grunn av jobb- eller studiesituasjon.

### SivStat

Her skal du registrere IOs formelle sivile status.

### Antpers

Her skal vi ha en oversikt over IOs kosthusholdning. I feltet for "antall personer" skal antall personer inkludert IO registreres. Med kosthusholdning mener vi personer som har felles matbudsjett. Kosthusholdningen skal også omfatte losjerende og arbeidshjelp, hvis disse personene har felles matbudsjett med de andre i husholdningen. Skoleelever under 18 år skal alltid regnes til kosthusholdningen, selv om de er borte på skole/studiested.

### Ugifte borteboende studenter 18 år og eldre:

Ugifte studenter som oppfyller kravene til borteboerstipend skal registreres som bosatt på studiestedet dersom utdanningen varer mer enn 6 måneder. Studenter skal regnes som fast bosatt i foreldrehjemmet dersom de bor hjemme minst 4 dager pr. uke.

### Vernepliktige, fengslede og personer innlagte på sykehus:

Vernepliktige, fengslede og innlagte på sykehus regnes som del av den husholdningen de tilhørte før tjenesten/oppholdet begynte.

### Slektskapskode for fosterbarn:

For registrering av fosterbarn brukes kode 15 (alternativt 14 hvis barnet er slektning av IO).

### AntBarn

Her skal bare barn som ikke er med i husholdningsoversikten registreres.

## INNTEKT

### EgenInn - egen inntekt i 2001

IO skal her oppgi sin *bruttoinntekt* i 2001. IOs inntekt inkluderer eventuell lønn fra bi-yrke(r), fortjeneste ved aksjesalg, boligutleie etc. i tillegg til lønn fra hovedyrket eller hovedarbeidsforholdet. Det er IOs totale inntekt for 2001 vi er ute etter.

**Lykke til med intervjuingen!**

## OMNIBUSUNDERSØKELSEN 3. KVARTAL 2002

KommNavn

DA IO BLE TRUKKET UT BODDE HAN/HUN I <TRKKOMM>. HVIS HAN BOR DER FORTSATT  
- TRYKK <ENTER>. HVIS IKKE SKRIV NYTT KOMMUNENAVN.

Tettbygd

Bor du i et tettbygd strøk? Med tettbygd mener vi at det bor minst 200  
personer der, og at avstanden mellom husene stort sett er under 50 meter.

Hvis ja:

Tettsted

Bor du i et tettsted eller en by med...  
under 2000 personer  
mellom 2000 og 20 000 personer  
mellom 20 000 og 100 000  
100 000 personer eller flere

### RØYKEVANER

Tob1

Så kommer det noen spørsmål om røyking. Hender det at du røyker?

Hvis ja:

Tob2

Røyker du daglig eller av og til?  
Daglig  
Av og til

### REISER

Reis1\*

Nå ønsker vi å stille noen spørsmål om eventuelle reiser du har vært på.  
Hvor mange reiser med minst én overnatting hadde du i perioden fra 1. mai  
til 31. juli i år? Ta med både ferie- og fritidsreiser, yrkes- og  
forretningsreiser. Ta med reiser som startet i denne perioden. VIS TIL  
UTSENDET REISETABELL

For hver reise:

Reis2\*

Omtrent hvilken dato startet du den første.. andre.. reisen?

Reis3\*

Var hovedformålet med denne reisen en ferietur, var det en annen form for  
privat reise, eller var det en yrkes- eller forretningsreise?  
Ferietur  
Annen privat reise  
Yrkes- eller forretningsreise

Reis4 Hvor mange overnattinger hadde du på denne reisen?

Reis5\*

Hvor gikk reisen hen?  
I Norge  
I utlandet

Hvilket fylke gikk reisen til?  
Østfold  
Akershus  
Oslo  
Hedmark  
Oppland  
Buskerud  
Vestfold  
Telemark  
Aust-Agder  
Vest-Agder  
Rogaland  
Hordaland  
Sogn og Fjordane

Møre og Romsdal  
Sør-Trøndelag  
Nord-Trøndelag  
Nordland  
Troms  
Finnmark  
Svalbard  
På reise i Norge

Reis5b

Hvilket land gikk reisen til? HVIS SVARET ALLEREDE ER RIKTIG UTFYLT - TRYKK <ENTER>.

Reis5c

Hvilket land gikk reisen til? SKRIV UTENLANDSKODEN. LEGG MERKE TIL RULLEFELT FOR Å FÅ RESTEN AV SVARALTERNATIVENE.

Reis6\*

Hvordan overnattet du? HVIS FLERE OVERNATTINGSSTEDER, VELG DET SOM SAMSVARER MED HOVEDFORMÅLET MED REISEN. NB: LEGG MERKE TIL RULLEFELT FOR Å FÅ SE RESTEN AV SVARALTERNATIVENE

Reis7a\*

Jeg vil nå gjerne spørre litt om utgifter når det gjelder deg selv for denne reisen? Ta med utgifter du selv dekket og det andre eventuelt betalte for deg.  
Først vil jeg gjerne vite hvor mye du betalte for transport på denne reisen? HVIS INGEN KOSTNADER, SKRIV 0  
KRONER

Reis7b

Hvor mye betalte du for overnatting? HVIS INGEN KOSTNADER, SKRIV 0  
KRONER

Reis7c

Hvor mye betalte du for mat og drikke kjøpt på restaurant og kafé? HVIS INGEN KOSTNADER, SKRIV 0  
KRONER

Reis7d

Hvor mye betalte du for kjøp av dagligvarer? HVIS INGEN KOSTNADER, SKRIV 0  
KRONER

Reis7e

Hvor mye betalte du for kjøp av gaver, suvenirer, klær o.l.? HVIS INGEN KOSTNADER, SKRIV 0  
KRONER

Reis7f

Hvor mye betalte du for aktiviteter og underholdning? HVIS INGEN KOSTNADER, SKRIV 0  
KRONER

Reis7g

Total blir kostnaden da på ^sum Reis 7a-f.  
*Hvis enten 7a, b, c, d, e eller f er = "vet ikke" eller "neker", kommer følgende setning i tillegg:*  
Du oppga ikke kostnader i forbindelse med ^7a-f (kortnavn for de variablene som ikke er dekket).

Er den totale summen riktig, eller vil du korrigere den?

Riktig                   ⇒ Reis8

Korrigere               ⇒ Reis7h

*Hvis Reis7g = Korrigere*

Reis7h

Hvor stor vil du si at totalkostnaden var? Husk å ta med både de utgiftene du selv dekket og det andre eventuelt betalte for deg.  
KRONER

Reis8\*

HAR IO VÆRT PÅ FLERE HELT LIKE TURER? OPPGI I SÅ FALL ANTALL I TILLEGG TIL DENNE.

## **HOLDNING TIL INNVANDRING**

Innv1a

Nå følger noen spørsmål om innvandring og innvandrere. Først noen påstander. Vil du for hver av de følgende påstandene si om du er helt enig, nokså enig, nokså uenig eller helt uenig?

Innvandrere flest gjør en nyttig innsats i norsk arbeidsliv.

Helt enig  
Nokså enig  
BÅDE OG  
Nokså uenig  
Helt uenig

Innv1b

Innvandrere flest misbruker de sosiale velferdsordningene.

Helt enig  
Nokså enig  
BÅDE OG  
Nokså uenig  
Helt uenig

Innv1c

Innvandrere flest beriker det kulturelle livet i Norge.

Helt enig  
Nokså enig  
BÅDE OG  
Nokså uenig  
Helt uenig

Innv1d

Innvandrere flest er en kilde til utrygghet i samfunnet.

Helt enig  
Nokså enig  
BÅDE OG  
Nokså uenig  
Helt uenig

Innv1e

Alle innvandrere i Norge bør ha samme mulighet til arbeid som nordmenn.

Helt enig  
Nokså enig  
BÅDE OG  
Nokså uenig  
Helt uenig

Innv2a1

I de følgende spørsmålene forutsetter vi at innvandreren behersker norsk. Ville du synes det var ubehagelig hvis du eller noen i din nærmeste familie fikk en hjemmehjelp som var innvandrer?

JA/NEI

*Hvis Innv2a1=Ja*

Innv2a2

Ville du synes det var veldig ubehagelig, noe ubehagelig eller bare litt ubehagelig?

Veldig ubehagelig  
Noe ubehagelig  
Litt ubehagelig

Innv2b1

Ville du synes det var ubehagelig dersom du fikk en innvandrere som ny nabo? VI FORUTSETTER AT INNVANDREREN KAN NORSK

JA/NEI

*Hvis Innv2b1=Ja*

Innv2b2

Ville du synes det var veldig ubehagelig, noe ubehagelig eller bare litt ubehagelig?

Veldig ubehagelig

Noe ubehagelig

Litt ubehagelig

Innv2c1

Ville du synes det var ubehagelig dersom du hadde en sønn eller datter som ville gifte seg med en innvandrere? VI FORUTSETTER AT INNVANDREREN KAN NORSK

JA/NEI

*Hvis Innv2c1=Ja*

Innv2c2

Ville du synes det var veldig ubehagelig, noe ubehagelig eller bare litt ubehagelig?

Veldig ubehagelig

Noe ubehagelig

Litt ubehagelig

Innv3

Så et spørsmål om flyktningers adgang til Norge. Sammenliknet med i dag, bør det bli lettere for flyktninger og asylsøkere å få opphold i Norge, bør det bli vanskeligere, eller bør adgangen til å få opphold være som i dag?

Lettere

Som i dag

Vanskeligere

Innv4a

Har du selv kontakt med innvandrere som bor i Norge, f.eks. på jobben, i nabolaget, blant venner, familie e.l.?

JA/NEI

*Hvis Innv4a=ja:*

Innv4b

I hvilke sammenhenger har du kontakt med innvandrere som bor i Norge? FLERE SVAR TILLATT

På jobben

I nabolaget

Venner og kjente

I nær familie

På annen måte

## **ARBEIDSFORHOLD**

Arb1

Vi går så over til noen spørsmål om arbeid. Utførte du inntektsgivende arbeid i minst 1 time i forrige uke? Regn også med arbeid som familiemedlem uten fast avtalt lønn på gårdsbruk, i forretning og i familiebedrift ellers.

*Hvis nei:*

Arb1b

Har du inntektsgivende arbeid som du var borte fra i forrige uke?

Arb2\*

Hvor mange timer arbeider du vanligvis i inntektsgivende arbeid? Regn med overtidstimer, men ikke timer som skal avspaseres. VI ØNSKER Å VITE SAMLET ARBEIDSTID FOR HOVEDARBEID OG EVENTUELT BIYRKE.

Arb3\*

De følgende spørsmålene gjelder ditt hovedyrke. Er den virksomheten du arbeider i...  
et personlig eid firma  
et aksjeselskap, organisasjon eller lignende  
kommunal virksomhet  
fylkeskommunal virksomhet  
statlig virksomhet

Arb4\*

Hvilken av disse næringene tilhører denne virksomheten? HVIS DERE IKKE FINNER NOE SOM PASSER BLANT SVARALTERNATIVENE NEDENFOR, MARKER MED 9 FOR ANNEN NÆRING OG SKRIV INN HVILKET I NESTE SPØRSMÅL.

Jordbruk, skogbruk  
Fiske, fangst  
Håndverk, industri, bergverk, bygg og anlegg  
Handel, bank, forsikring  
Privat tjenesteyting, f eks hotell, restaurant, Frisør, rengjøring  
Luft-, sjø- og landtransport, post, telegraf, telefon  
Offentlig administrasjon i kommune, fylke eller stat  
Undervisning, forskning  
Offentlig tjenesteyting, politi, forsvar, helsevesen, kirker  
ANNEN NÆRING

Arb4Sp

Hvilken annen næring er dette?

Arb5\*

Hva er ditt hovedyrke i denne virksomheten?

Arb5b

Har du en ledende stilling?

Arb6

Arbeider du i ditt hovedyrke som...  
selvstendig  
ansatt  
eller som familiemedlem uten fast avtalt lønn

Arb7\*

Passer noen av disse beskrivelsene for deg? HVIS INGEN AV BESKRIVELSENE PASSER, TRYKK <ENTER>  
Mottar AFP eller annen førtidspensjon  
Mottar vanlig alderspensjon  
Mottar etterlattepensjon  
Mottar uførepensjon  
Mottar overgangsstønad til enslige forsørgere  
Går på skole eller studerer minst 10 timer pr. uke  
Arbeidsledig de tre siste månedene  
Er inne til 1.-gangs militær- eller siviltjeneste

Arb8

Omtrent hvor mange timer bruker du vanligvis til husarbeid per uke? Som husarbeid regner vi aktiviteter som matlaging, rengjøring, vask og stell av tøy, men ikke pass av barn eller syke. TID TIL INNKJØP AV MATVARER REGNES IKKE MED.

Under 5 timer  
5- 9 timer  
10-19 timer  
20-29 timer  
30-39 timer  
40 timer og over

## HUSHOLDNING

Siv\*

Er du gift eller samboende?  
Ja, gift/registrert partner  
Ja, samboende  
Nei

SivStat

Hva er din sivilstatus? HER SKAL DU REGISTRERE IOS FORMELLE SIVILE STATUS.  
Ugift  
Gift/registrert partner  
Enke/enkemann/gjenlevende partner  
Separert/separert partner  
Skilt/skilt partner

AntPers\*

Vi vil gjerne ha en oversikt over de personer som tilhører husholdningen. Til husholdningen regner vi alle personer som er fast bosatt i boligen, og som har felles kost. Personer som er fast bosatt i boligen, men som er borte fra hjemmet, f.eks. på grunn av arbeid skal regnes med. Hvor mange personer er det husholdningen din? REGN OGSÅ MED IO SELV.

FOR HVER PERSON

For det andre husholdningsmedlemmet vil vi gjerne at du nevner personens kjønn, fødselsår og familieforhold til deg.

Er dette en mann eller en kvinne?  
Mann  
Kvinne

Hvilket år er HUN/HAN født?

Hvilket familieforhold har HUN/HAN til deg?

Ektefelle  
Samboer  
Sønn/datter  
Stesønn/datter  
Søsken/halvsøsken  
Stesøsken  
Foreldre  
Steforeldre  
Svigerforeldre  
Svigersønn/-datter  
Besteforeldre  
Barnebarn  
Annen slektning av IO  
Annen ikke-slektning

BoksKlar

Er husholdningsboksen ferdig utfylt nå?

AndrBarn

Har du barn som ikke tilhører husholdningen? HER REGISTRERES BARE BARN SOM IKKE ER MED I HUSHOLDNINGSOVERSIKTEN

AndrBarnd

Vi vil da gjerne vite hvor mange, og om det er døtre eller sønner. Hvor mange døtre har du som ikke tilhører husholdningen?

AndrBarns

.. og hvor mange sønner som ikke tilhører husholdningen?

## STEMMEGIVNING

### ValgMorg

Vi skal nå stille noen spørsmål om stemmegivning. Hvis det var stortingsvalg i morgen, hvilket parti ville du da stemme på? HVIS DU IKKE FINNER PARTIET BLANT SVARALTERNATIVENE NEDENFOR, MARKER MED 18 FOR ANNET PARTI OG SKRIV INN HVILKET I NESTE SPØRSMÅL.

Rød Valgallianse/AKP  
Sosialistisk Venstreparti  
Det Norske Arbeiderparti  
Venstre  
Kristelig Folkeparti  
Senterpartiet  
Høyre  
Fremskrittspartiet  
Andre partier  
Ville ikke stemme  
Ikke stemmerett

### ValgMorgSp

Hvilket annet parti?

### StortingA

Stemte du ved stortingsvalget i 2001?

### Hvis nei:

#### StortingB

Hva var årsaken til at du ikke stemte ved stortingsvalget i 2001?  
Nei, hadde ikke stemmerett  
Nei, hadde ikke anledning  
Nei, stemte ikke av andre grunner

### Storting

Hvilket parti eller liste stemte du på da? HVIS DU IKKE FINNER PARTIET/LISTA BLANT SVARALTERNATIVENE NEDENFOR, MARKER MED 18 FOR ANNET PARTI OG SKRIV INN HVILKET I NESTE SPØRSMÅL.

Rød Valgallianse/AKP  
Sosialistisk Venstreparti  
Det Norske Arbeiderparti  
Venstre  
Kristelig Folkeparti  
Senterpartiet  
Høyre  
Fremskrittspartiet  
Andre partier

### StortingSp

Hvilket annet parti?

### KomFylkA

Stemte du ved kommune- og fylkestingsvalget i 1999?

### Hvis nei:

#### KomFylkB

Hva var årsaken til at du ikke stemte ved fylkestingsvalget i 1999?  
Hadde ikke stemmerett  
Hadde ikke anledning  
Andre grunner



KomFylk

Hvilket parti eller liste stemte du på da? HVIS DU IKKE FINNER PARTIET/LISTA BLANT SVARALTERNATIVENE NEDENFOR, MARKER MED 18 FOR ANNET PARTI OG SKRIV INN HVILKET I NESTE SPØRSMÅL.

Rød Valgallianse/AKP  
Sosialistisk Venstreparti  
Det Norske Arbeiderparti  
Venstre  
Kristelig Folkeparti  
Senterpartiet  
Høyre  
Fremskrittspartiet  
Andre partier

KomFylkSp

Hvilket annet parti?

## **ORGANISASJONSMEDLEMSKAP**

MedlFaglig

Er du medlem av noen faglig organisasjon eller organisasjon for arbeidsgivere eller annen yrkessammenslutning?

MedPol

Er du medlem av politisk parti? Regn også med partipolitisk ungdomslag eller kvinneorganisasjon.

## **INNTEKT**

EgenInn

Hvor stor var din egen brutto inntekt i 2001? Med brutto inntekt menes inntekt før fradrag og skatt er trukket fra. Rund av til nærmeste 1000 kr. HAR IO PROBLEMER MED Å SVARE, BE OM SVAR I NÆRMESTE 10 000 KR. HVIS INGEN INNTEKT, MARKER MED 0.

HusInn

Hva vil du anslå husholdningens samlede brutto inntekt til i 2001? Rund av til nærmeste 1000 kr. HAR IO PROBLEMER MED Å SVARE, BE OM SVAR I NÆRMESTE 10 000 KR. HVIS INGEN INNTEKT, MARKER MED 0.

## De sist utgitte publikasjonene i serien Notater

- 2002/42 L. Solheim: Foreløpige tall i FoB2001 Utvalg,vekter, estimering og usikkerhet. 64s.
- 2002/43 A. Andersen, E. Birkeland, J. Epland og M. I. Kirkeberg: Økonomi og levekår for ulike grupper trygdemottakere 2001. Foreløpig rapport. 214s.
- 2002/44 E.E. Eibak og R. Johannessen: Forventningsindikator - konsumprisene. Mai-november 2002. 16s.
- 2002/45 D. Quang Pham: Konkrete problemer med sesongjustering i SSB. 189s.
- 2002/46 A. Akselsen, G. Dahl og B.R. Joneid: FD - Trygd. Dokumentasjonsrapport. 1992-1997. 48s.
- 2002/47 J. Kristiansen: Visualisering av statistikk. Fra tabell til diagram. 40s.
- 2002/48 A. Finstad: Utslippsfaktorer for benzen. 18s.
- 2002/49 T. Bye, K.M. Heide og E. Holmøy: Transportutvikling i langsiktige fremskrivninger for norsk økonomi. Prosjektnotat til ECON. 30s.
- 2002/50 L. Solheim, M.I. Faldmo og D. Sve: Foreløpige tall i Jordbrukstelling 1999. Dokumentasjon av metoder og produksjon. 68s.
- 2002/51 KOSTRA: Arbeidsgrupperapporter 2002. 219s.
- 2002/52 Årsrapport 2001 Kontaktutvalget for helse- og sosialstatistikk. 35s.
- 2002/53 E. Dalheim: En skjemasert komplettering av registeret over befolkningens høyeste utdanning - Opplysninger om opplæring, skolegang og utdannig 1999. 59s.
- 2002/54 O. Klungøy: Lineære modeller - Av høyeste rang -. 75s.
- 2002/55 G. Dahl: Innvandrere og trygd. 28s.
- 2002/56 L. Vågane: Samordnet levekårsundersøkelse 2001 - tverrsnittsundersøkelsen. Dokumentasjonsrapport. 121s.
- 2002/57 A-K. H. Grorud: Bedrifts og foretaksregisteret. Regler og rutiner for ajourhold. Oppdatert versjon september 2002. 94s.
- 2002/58 S.I. Pedersen og L. Solheim: Arveavgiftsundersøkelsen. 50s.
- 2002/59 T. Løwe: Boligpreferanser og livsfase.29s
- 2002/60 T. Hoel: Cai2000 - Sentraladministrasjon . Systemdokumentasjon. 128s.
- 2002/61 H.C. Hougen, Ø. Kleven og S. Opdahl: Undersøkelse om livsløp og helse blant 55-årige menn 2001. Dokumentasjonsrapport. 68s.
- 2002/62 H.C. Hougen: Den nasjonale reisevaneundersøkelsen 2001. Dokumentasjonsrapport. 114s.
- 2002/63 T.M. Normann: Omnibusundersøkelsen mai/juni 2002. Dokumentasjonsrapport. 53s.
- 2002/64 V.V. Holst Bloch: Arealbruksstatistikk for tettsteder. -Områdemodellering. 38s.
- 2002/65 F. Strøm: Arbeidsgiveravgiften - Soneinndelingens utvikling. Endringer i perioden 1998-2002. 31s.
- 2002/66 T. Løwe: Boligkonsum etter alder og kohort. Analyser av boforholdsundersøkelsene 1967-1997. 58s.
- 2002/67 D. Q. Pham: Å simulere revisjoner for sesongjusterte tall og trend fra X-12-ARIMA. 15s.
- 2002/68 V.V.Holst. Bloch: Arealstatistikk fra GAB og BoF. - Datagrunnlag og metode for overføring av næringskode. 22s.
- 2002/69 E. Eng Eibakk: Undersøking om foreldrebetaling i barnehager, august 2002. 44s.