

Tor Morten Normann

**Omnibusundersøkelsen
mai/juni 2002**
Dokumentasjonsrapport

Notater

Forord

Denne dokumentasjonsrapporten gir en oversikt over gjennomføringen av Statistisk sentralbyrås omnibus i mai/juni 2002.

Ved Seksjon for intervjuundersøkelser i Statistisk sentralbyrå har Tor Morten Normann hatt ansvaret for gjennomføringen av undersøkelsen. Thore Nafstad-Bakke har trukket utvalget, Anne Brynildsen og Berit Svanøe-Hafstad har vært ansvarlig for programmering av spørreskjema og tilrettelegging av data, og Kari Grøholt har vært intervjuerkontakt.

Innhold:

1	Bakgrunn og formål	3
2	Utvalg og delutvalg	4
3	Datainnsamling	4
4	Frafall.....	5
5	Utvalgsskjevhet	7
6	Utvalgsvarians.....	8
7	PC-assistert intervjuing, innsamlingsfeil og bearbeidingsfeil	9

Tabeller og figurer:

Tabell 1:	Oppdragsgivere og tema.....	3
Tabell 2:	Nøkkeltall for undersøkelsen	3
Figur 1:	Oversikt over svarinngangen.....	5
Figur 2:	Antall intervju per uke	5
Tabell 3:	Svarprosent og frafallsårsaker etter kjønn, alder og landsdel for hele utvalget. Prosent av ... bruttoutvalg	6
Tabell 4:	Bruttoutvalg, frafall, nettoutvalg og forskjell mellom netto- og bruttoutvalg fordelt på kjønn, alder og landsdel for hele utvalget. Prosent.....	8
Tabell 5:	Forventet standardavvik for observerte prosentandeler ved ulike utvalgsstørrelser.....	9

Vedlegg:

- Informasjonsbrev
- Brosjyre
- Føringskjema for reiser
- Instruks til intervjuerne
- Spørreskjema
- Svarkort
- De sist utgitte publikasjonene i serien Notater

1 Bakgrunn og formål

Statistisk sentralbyrås omnibusundersøkelser er satt sammen av mange ulike tema på vegne av flere oppdragsgivere. Undersøkelsene består av et fast sett med bakgrunnsvariabler i tillegg til de spørsmålene som oppdragsgiverne betaler for.

Omnibusundersøkelsen i mai/juni (Omnibus nr. 2) 2002 var den andre av i alt fire planlagte omnibusundersøkelser i 2002.

Tabell 1: Oppdragsgivere og tema

Oppdragsgiver	Kontaktperson	Tema
Sosial- og helsedirektoratet, avdeling tobakk	Rita Lindbak	Røykevaner
SSB - Seksjon for samferdsels- og reiselivsstatistikk	Tom Granseth	Reiser siste tre måneder
SSB - seksjon for demografi og levekårsforskning	Turid Noack	Samboerstatistikk
Kommunenes Sentralforbund	Per Stava	Holdninger til den norske velferdsstaten
Institutt for Samfunnsmedisin, UiT	Peder A. Halvorsen	Bruk av medikamenter til forebygging av sykdom
Telenor FoU	Tom Erik Julsrud	Fjernarbeid og bruk av teknologi

Tabell 2: Nøkkeltall for undersøkelsen

Nøkkeltall	Antall	Prosent
Utvalg (personer trukket ut for intervju)	2 000	100,0
Avgang (døde, personer bosatt i utlandet)	14	
Bruttoutvalg	1986	100,0
Frafall	785	39,5
Nettoutvalg (personer oppnådd intervju med)	1201	60,5
Innsamlingsmetode: Besøksintervju/Telefonintervju		
Intervjuid: ca. 40 min.		
Feltperiode: 6. mai - 29.juni 2002		

2 Utvalg og delutvalg

Til utvalget ble det trukket 2 000 personer i alderen 16-79 år pr. 31.12.2001 fra BEBAS.¹ Utvalget ble trukket i henhold til utvalgsplanen.² I utvalgsplanen er hele landet inndelt i et sett av utvalgsområder, som igjen er gruppert i 109 strata. Utvalgsområdene er kommuner eller grupper av kommuner. Kommuner med lavt innbyggertall er slått sammen med andre kommuner, slik at alle utvalgsområder har minst 7 prosent av samlet innbyggertall i det stratomet området tilhører. I en del tilfeller er mindre omegnskommuner til folkerike kommuner slått sammen med den store kommunen til ett område. Alle kommuner med mer enn 30 000 innbyggere og en del kommuner med mellom 25 000 og 30 000 innbyggere er tatt ut som egne strata. De andre utvalgsområdene er stratifisert innen hvert fylke etter næringsstruktur, bosettingstetthet, sentralitet, pendlings- og handelsmønstre, mediadekning og kommunikasjoner. I første trinn trekkes et utvalgsområde fra hvert stratum. Utvalgsområder som utgjør egne strata er trukket ut med 100 prosent sannsynlighet. De resterende er trukket ut med en sannsynlighet proporsjonal med innbyggertallet i utvalgsområdet. I andre trinn er utvalget av personer trukket tilfeldig fra de 109 utvalgsområdene. Trekkingen på andre trinn foregår slik at utvalget er selvveiende når begge trinn ses under ett.

3 Datainnsamling

Denne undersøkelsen ble gjennomført som en besøksundersøkelse der intervjueren i størst mulig grad skal forsøke å treffe respondenten personlig for å gjennomføre intervju. For å unngå unødvendig høyt frafall var det likevel tillatt å gjennomføre telefonintervju dersom respondenten ønsket det. Det viste seg at en stor del av respondentene foretrakk å bli intervjuet over telefon, så bare 33,4 prosent av intervjuene ble gjennomført ved besøksintervju. Intervjuene ble foretatt i perioden 6. mai til 29. juni 2002. Opprinnelig var feltperioden planlagt slutt den 7. juni, men på grunn av lav svarinnngang ble feltperioden forlenget i henhold til den opprinnelige fristen. Ut fra figur 1 kan vi se hvordan svarprosenten utviklet seg i løpet av feltperioden. Den stiplede linjen viser svarprosent av innsendte, det vi ofte kaller netto svarprosent, og den hele linjen viser brutto svarprosent. Ut fra den stiplede linjen ser vi at vi hadde en relativt dårlig start på feltperioden, og brukte litt tid før vi greide å stabilisere svarprosenten av innsendte i overkant av 60 prosent. Vi opplever ofte at svarprosenten faller mot slutten av feltperiodene siden man da registrerer alle man ikke har kommet i kontakt med som frafall. Det ser vi også i denne undersøkelsen. Siden vi hadde en relativt lang feltperiode ble imidlertid ikke denne nedgangen dramatisk, og vi endte til slutt opp med en brutto svarprosent på 60,5. Figur 2 viser antall gjennomførte intervju per uke av feltperioden. Der ser vi at hadde problemer med å få tilstrekkelig høyt antall intervju de tre første ukene. En mulig årsak er at dette var uker med helligdager som Kristi himmelfartsdag, 17. mai og pinse. I uke 22 ser vi en betydelig økning i antallet intervju, før det igjen faller og ligger på i overkant av 100 intervju for hver av de siste tre ukene.

¹ BEBAS er den sentrale demografi-/befolkningsdatabasen i SSB. Den oppdateres flere ganger i måneden med opplysninger fra Det sentrale folkeregisteret.

² Utvalgsplanen er nærmere beskrevet i Hoel, T., Lie, J.-A., og Opdahl, S. (1995): *Revisjon av SSBs utvalgsplan*. Statistisk sentralbyrå. Dokumentasjonsrapport.

Figur 1: Oversikt over svarinngangen

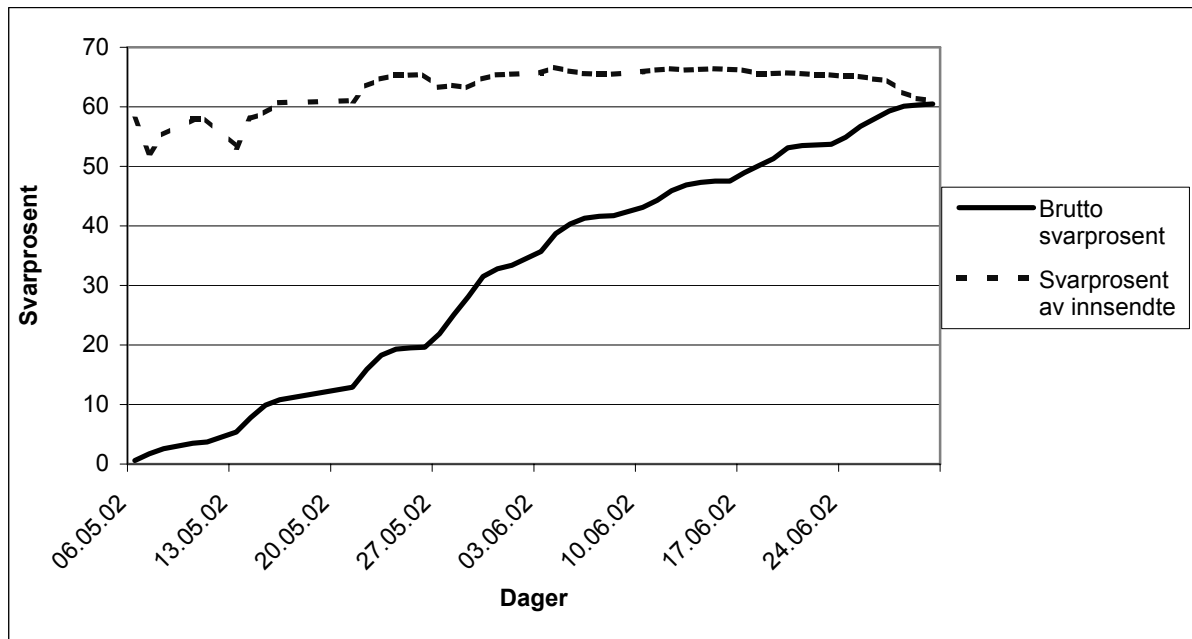

Figur 2: Antall intervju per uke

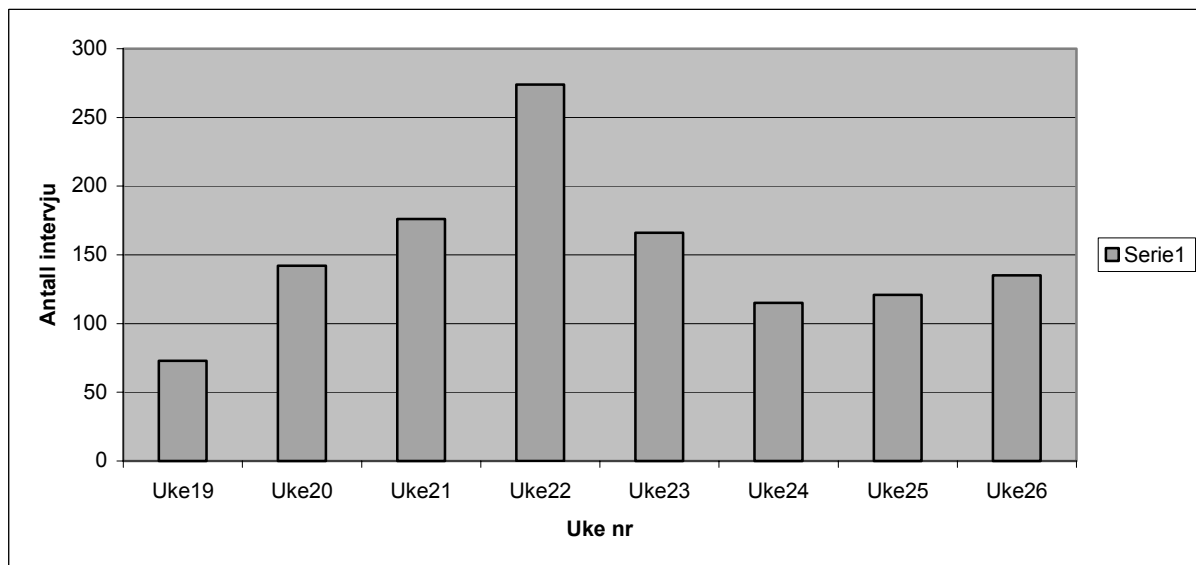

4 Frafall

Vi kan aldri forvente å få svar fra alle som er trukket ut til å delta i en frivillig undersøkelse. For det første var 14 av de 2000 personene som ble trukket ut til å delta i Omnibus 2 enten døde eller bosatt i utlandet. Siden disse personene ikke tilhører populasjonen som undersøkelsen skal dekke, regnes de som avganger. Avgangene blir ikke regnet med i bruttoutvalget.

I tillegg var det også en del som av ulike grunner ikke deltok i undersøkelsen. Dette kan enten skyldes at de ikke ønsket å delta, at de av en eller annen grunn var forhindret fra å delta, eller at vi ikke oppnådde kontakt med vedkommende i løpet av feltperioden. Dette kaller vi frafall i

undersøkelsen. I denne undersøkelsen besto frafallet av 785 personer. I alt utgjør det 39,5 prosent av bruttoutvalget.

Tabell 3 viser hvordan bruttoutvalget fordeler seg prosentvis på intervju og frafallsårsaker etter kjønn, alder og hvilken landsdel personene var bosatt i. Vi ser at den viktigste årsaken til frafallet er personer som ikke ønsker å delta i undersøkelsen. Disse utgjør 59,1 prosent av frafallet, noe som igjen utgjør 23,4 prosent av bruttoutvalget. Videre skyldes 27,4 prosent av frafallet at intervjuerne ikke oppnådde kontakt med personen i løpet av feltperioden. Dette utgjør 10,8 prosent av bruttoutvalget. Til slutt ser vi at frafall som skyldes at personen av ulike grunner var forhindret fra å delta, samt andre årsaker, utgjør til sammen 5,3 prosent av bruttoutvalget. Dette tilsvarer 13,5 prosent av frafallet.

Tabell 3: Svarprosent og frafallsårsaker etter kjønn, alder og landsdel for hele utvalget. Prosent av bruttoutvalg

	I alt	Intervju	Ønsker ikke å delta	Forhindret	Ikke truffet	Annet frafall	Antall personer
I alt	100,0	60,5	23,4	4,1	10,8	1,2	1986
Kjønn							
Mann	100,0	60,6	21,3	3,9	13,3	0,9	1026
Kvinne	100,0	60,3	25,5	4,4	8,2	1,6	960
Alder							
Under 25 år	100,0	60,4	20,4	1,5	14,5	3,3	275
25-44 år	100,0	64,3	20,0	1,9	12,4	1,4	804
45-66 år	100,0	60,7	25,7	3,9	9,1	0,6	662
67 år og over	100,0	47,3	31,4	13,1	6,1	0,0	245
Landsdel							
Akershus og Oslo	100,0	53,0	21,1	4,5	20,9	0,4	445
Hedmark og Oppland	100,0	54,0	31,7	5,0	8,7	0,6	161
Østlandet ellers	100,0	58,5	25,6	4,1	10,3	1,5	390
Agder og Rogaland	100,0	70,4	16,5	4,5	7,9	0,7	267
Vestlandet	100,0	63,2	24,9	4,1	7,6	0,3	342
Trøndelag	100,0	64,2	25,4	2,3	3,5	4,6	173
Nord-Norge	100,0	64,9	22,1	3,8	7,2	1,9	208

I tabellen legger vi også merke til at det ikke er store forskjeller mellom menn og kvinner når det gjelder svarprosent. Imidlertid skyldes en større del av frafallet blant kvinner at de ikke ønsker å delta, mens det blant menn er en relativt stor andel vi ikke har truffet i løpet av feltperioden. Når det gjelder alder ser vi at svarprosenten blant de eldste er relativt lav. Dette er en gruppe det er lett å komme i kontakt med, men som skiller seg klart ut ved at mange er forhindret fra å delta.. Andelen som ikke ønsker å delta er også relativt høy i denne gruppen. Det er også visse forskjeller mellom landsdelene når det gjelder svarprosent og frafall. Vi ser at vi har en lavere svarprosent på Østlandsområdet enn i resten av landet, og at dette for en stor del skyldes at vi har problemer med å komme i kontakt med personene i bruttoutvalget. Spesielt høy andel av "ikke truffet" har vi i Oslo.

5 Utvalgsskjevhet

Frafall kan føre til utvalgsskjevhet dersom fordelingen av et bestemt kjennemerke er annerledes blant dem som svarte (nettutvalget) enn blant alle dem som er trukket ut til undersøkelsen (bruttoutvalget). Utvalgsskjevhet i forhold til ett kjennemerke medfører ikke nødvendigvis at nettoutvalget er skjevt i forhold til andre kjennemerker. På den annen side gir godt samsvar mellom fordelingene i netto- og bruttoutvalget for ett eller flere kjennemerker ingen garanti for at utvalget ikke er skjevt på andre kjennemerker. Det er spesielt vanskelig å oppdage dette dersom vi ikke kjenner den faktiske fordelingen av kjennemerket i bruttoutvalget.

Vi kan også snakke om utvalgsskjevhet når fordelingen av et bestemt kjennemerke er annerledes i bruttoutvalget enn i populasjonen som undersøkelsen skal si noe om. Slik utvalgsskjevhet kan oppstå i utvalgstrekkningen, hvor tilfeldigheter kan føre til at fordelingen av enkelte kjennemerker i utvalget ikke er helt lik fordelingen i populasjonen (utvalgsvarians). I denne undersøkelsen har vi fulgt normale rutiner for tilfeldig trekking av utvalg, og har ingen indikasjoner på at det har oppstått betydelig utvalgsvarians.

I vurderingen av utvalgsskjevhet bør en knytte større oppmerksomhet til avvikene mellom nettoutvalget og bruttoutvalget enn mellom bruttoutvalget og populasjonen. Avvikene mellom bruttoutvalget og populasjonen skyldes tilfeldig utvalgsvarians, og en kan forvente at de personene som trekkes ut i hver befolkningsgruppe ikke skiller seg systematisk fra de som ikke trekkes ut. Dersom en ønsker å presentere data for et tverrsnitt av det norske folk, vil grupper som er underrepresentert i bruttoutvalget veie for lite i de samlede resultatene. Innenfor hver gruppe vil personene som er trukket ut være representative for sin gruppe. Slike skjevheter er erfaringsmessig små, og vi vil derfor ikke gå nærmere inn på dette.

Når det gjelder sammenlikninger mellom nettoutvalget og bruttoutvalget har man alltid en risiko for at de personene i en befolkningsgruppe som faktisk har deltatt (nettoutvalget), skiller seg systematisk fra de personene som ikke har deltatt (fracfallet). Hvis temaet en studerer (den avhengige variabelen) har en særlig sterk sammenheng med kjennetegnet som er skjevt fordelt i utvalget, kan en vurdere å vekte datamaterialet for å minske effekten av skjevhetene. For at dette skal ha noen hensikt, bør imidlertid skjevhetene være betydelige. I de fleste tilfeller vil skjevhetene imidlertid være for små til at vekting har noen hensikt.

Vurderingen av skjevheter i Omnibus 2 tar utgangspunkt i tabell 4. Den tar for seg kjennemerkene kjønn, alder og landsdel, og ser på fordelingen i bruttoutvalget, nettoutvalget og blant fracfallet. For disse kjente kjennemerkene er det relativt små avvik mellom bruttoutvalg og nettoutvalg. Vi observerer likevel at det er små skjevheter knyttet til alder og landsdel. Personer mellom 25 og 44 år er noe overrepresentert i nettoutvalget, mens personer over 67 år er noe underrepresentert. Vi ser dessuten at personer bosatt i Oslo er underrepresentert, personer bosatt i Agder og Rogaland er noe overrepresentert, mens avvikene mellom brutto- og nettoutvalg for de andre landsdelene er små. Man kan vurdere å vekte for disse forskjellene dersom man analyserer variabler som korrelerer sterkt med alder og bosted. Vi antar likevel at slik vekting vil ha liten betydning i de fleste tilfeller.

Tabell 4: Bruttoutvalg, frafall, nettoutvalg og forskjell mellom netto- og bruttoutvalg fordelt på kjønn, alder og landsdel for hele utvalget. Prosent

	Bruttoutvalg	Frafall	Nettoutvalg	Netto-Brutto
Totalt	100,0	100,0	100,0	
Kjønn				
Mann	51,7	51,5	51,8	0,1
Kvinne	48,3	48,5	48,2	-0,1
Alder				
Under 25 år	13,8	13,9	13,8	0,0
25-44 år	40,5	36,6	43,0	2,5
45-66 år	33,3	33,1	33,5	0,2
67 år og over	12,4	16,4	9,6	-2,8
Landsdel				
Akershus og Oslo	22,4	26,6	19,7	-2,7
Hedmark og Oppland	8,1	9,4	7,2	-0,9
Østlandet ellers	19,6	20,6	19,0	-0,6
Agder og Rogaland	13,4	10,1	15,7	2,3
Vestlandet	17,2	16,1	18,0	0,8
Trøndelag	8,7	7,9	9,2	0,5
Nord-Norge	10,5	9,3	11,2	0,7
Antall personer	1986	785	1201	

6 Utvalgsvarians

Fordi resultatene bygger på opplysninger om et utvalg av den befolkningen som undersøkelsen dekker, er det knyttet en viss usikkerhet til dem. Denne usikkerheten kalles utvalgsvarians. I og med at utvalget er trukket etter reglene for tilfeldig utvalg, er det mulig å beregne hvor stor utvalgsvariansen kan ventes å bli.

Et hyppig brukt mål på usikkerheten i resultatet for et kjennemerke, er standardavviket til den observerte verdien av dette kjennemerket. Størrelsen på dette standardavviket avhenger av tallet på observasjoner i utvalget, måten utvalget er trukket på og av fordelingen til det aktuelle kjennemerket i befolkningen. Fordelingen i befolkningen kjenner vi ikke, men det er mulig å anslå standardavviket i utvalgsfordelingen ved hjelp av observasjonene i utvalget.

Det er ikke foretatt egne beregninger av slike anslag for denne undersøkelsen. Tabell 5 viser likevel størrelsen på standardavviket for observerte prosentandeler ved ulike utvalgsstørrelser for et utvalg som er trukket etter SSBs utvalgsplan. Av tabellen går det fram at usikkerheten øker når antall observasjoner minker og når prosenttallet nærmer seg 50.

Tabell 5: Forventet standardavvik for observerte prosentandeler ved ulike utvalgsstørrelser.

Antall observasjoner	5/95	10/90	15/85	20/80	25/75	30/70	35/65	40/60	50/50
25	5,4	7,5	8,9	10,0	10,8	11,5	11,9	12,2	12,5
50	3,8	5,2	6,2	7,0	7,6	8,0	8,3	8,6	8,7
100	2,7	3,7	4,4	4,9	5,3	5,6	5,9	6,0	6,2
200	1,9	2,6	3,1	3,5	3,8	4,0	4,1	4,3	4,3
300	1,5	2,1	2,5	2,8	3,1	3,2	3,4	3,5	3,5
500	1,2	1,6	2,0	2,2	2,4	2,5	2,6	2,7	2,7
1000	0,8	1,2	1,4	1,5	1,7	1,8	1,8	1,9	1,9
1200	0,8	1,1	1,3	1,4	1,5	1,6	1,7	1,7	1,8

Ved hjelp av standardavviket er det mulig å beregne et intervall som med en bestemt sannsynlighet inneholder den sanne verdi av en beregnet størrelse (den verdien vi ville ha fått dersom vi hadde foretatt en totaltelling i stedet for en utvalgsundersøkelse). Slike intervaller kalles konfidensintervaller hvis de er konstruert på en bestemt måte: La M være den beregnede størrelsen og S være et anslag for standardavviket til M . Konfidensintervallet med grensene $(M-2S)$ og $(M+2S)$, vil med omtrent 95 prosent sannsynlighet inneholde den sanne verdien.

Følgende eksempel illustrerer hvordan en kan bruke tabell 5 for å finne konfidensintervaller: Anslaget på standardavviket til et observert prosenttall på 70 er 1,0 når antall observasjoner er 1000. Konfidensintervallet for den sanne verdi får grensene $70 \pm 2 \times 1,8$. Det vil si at intervallet som strekker seg fra 66,4 til 73,6 prosent med 95 prosent sannsynlighet inneholder den tallstørrelsen en ville fått om hele befolkningen hadde vært med i undersøkelsen.

Konfidensintervall kan konstrueres for ulike sikkerhetsnivå. Et konfidensintervall med grensene $(M+S)$ og $(M-S)$ vil med 68 prosent sannsynlighet inneholde populasjonens sanne verdi. Et konfidensintervall med grensene $(M+2,6S)$ og $(M-2,6S)$ vil med 99 prosent sannsynlighet inneholde populasjonens sanne verdi.

Ofte er det ønskelig å sammenlikne prosenttall for flere grupper. Når to usikre tall sammenliknes, vil usikkerheten på forskjellen mellom dem vanligvis bli større enn usikkerheten knyttet til hvert enkelt tall. Standardavviket til forskjeller mellom to prosenttall er lik kvadratrotten av summen av kvadratene av standardavvikene til enkelttallene. Når en har anslag for standardavviket til slike forskjeller, kan en konstruere konfidensintervall for den sanne verdi på samme måte som beskrevet ovenfor.

7 PC-assistert intervjuing, innsamlingsfeil og bearbeidingsfeil

I enhver undersøkelse, både i totaltellinger og utvalgsundersøkelser, vil det forekomme svar som er feil. Feilene kan oppstå både i forbindelse med innsamlingen og under bearbeidingen. Datainnsamlingen i denne undersøkelsen foregikk ved hjelp av PC. CAI-baserte undersøkelser (computer assisted interviewing) foregår på den måten at intervjuerne benytter PC under intervjuet, leser opp spørsmålene fra dataskjermen og registrerer svarene direkte.

En viktig fordel med denne innsamlingsmetoden er at alle hopp i spørreskjemaet programmeres på forhånd, og vi kan dermed redusere faren for at intervjuerne stiller feil spørsmål til feil personer. Samtidig ligger det farer i det at hoppene programmeres på forhånd.

Eventuelle feil i programmeringen blir gjennomgående, og kan føre til at spørsmål blir verdiløse.

En annen fordel med PC-assistert intervjuing, er mulighetene for å tilpasse ordlyden i spørsmålene avhengig av intervjupersonenes situasjon eller svar på tidligere spørsmål. Typisk bruk av slike tilpasninger er at det riktige ordet blir stående i spørsmålsformuleringene i stedet for at spørsmålene inneholder skråstreker (han/hun, du/dere, er/var, ektefelle/samboer). Dette gir intervjusituasjonen et mer personlig preg.

Endelig gir PC-assistert intervjuing mulighet for direkte kontroll av svarkonsistens mellom ulike spørsmål. For hvert spørsmål er det lagt inn grenser for gyldige verdier. I tillegg er det bygget inn et omfattende feilmeldingssystem dersom intervjueren taster inn et svar som er inkonsistent i forhold til tidligere svar. Slike svarkontroller er lagt inn på to nivå. En del feilmeldinger er absolutte, og kan ikke overstyres. Dette kan brukes f.eks. ved aldersgrenser. Andre ganger legges det inn advarsler som intervjuerne kan velge å se bort fra.

Alle disse sidene ved PC-assistert intervjuing fører til økt datakvalitet. Innsamlingsfeil som skyldes intervjuerens feilregistreringer blir langt mindre enn ved bruk av papirskjema. Vi unngår registrering av ugyldige verdier og vi oppnår et redusert frafall på enkeltspørsmål ved at mulighetene for hoppfeil reduseres.

Innsamlingsfeil kan også komme av at intervjupersonen avgir feil svar. Det kan skyldes vansker med å huske forhold tilbake i tiden. Det kan også skyldes at et spørsmål blir misforstått. Når det blir spurt om forhold som folk erfaringsmessig finner kompliserte, må en regne med å få en del feilaktige svar.

Innsamlingsfeil kan også oppstå fordi visse spørsmål av enkelte oppfattes som ømtålige. Intervjupersonene kan i slike tilfeller bevisst gi feilaktige svar. De vurderinger som ligger til grunn for svaret kan også bli påvirket av hva intervjupersonen oppfatter som sosialt ønskelig. Spørsmål om helse oppfattes ofte som ømtålige. Spørsmål om arbeid og stemmegivning kan også oppfattes som sensitiv informasjon. Spørsmål om arbeid og stemmegivning er en del av de faste bakgrunnsvariablene i Omnibus, og det var også enkelte andre spørsmål i Omnibus 2 som berørte disse temaene. Vi har imidlertid ikke hatt spesielle tilbakemeldinger om problemer knyttet til disse spørsmålene i denne undersøkelsen. Det var i tillegg noen spørsmål om bruk av medikamenter til forebygging av sykdom, samt et spørsmål om egen sykdom. Et slikt tema vil alltid kunne oppfattes som sensitivt. Vi fikk en tilbakemelding om at disse spørsmålene skapte problemer, ellers virker det å ha vært problemfritt.

Bearbeidingsfeil er avvik mellom den verdien som registreres inn og den verdien som til slutt rapporteres ut. Slike feil kan oppstå for eksempel under avledninger (omkodinger). Vi har kontrollert dataene fra denne undersøkelsen uten at vi har oppdaget feil som kan ha betydning for resultatene.

Når en har rettet opp feil så langt det er mulig, er erfaringen at de statistiske resultatene i de fleste tilfeller påvirkes forholdsvis lite av både innsamlingsfeil og bearbeidingsfeil. Virkningen av feil kan likevel være av betydning i noen tilfeller, og det er klart at ikke alle feil oppdages. Dette er imidlertid en usikkerhet vi må leve med.

Oslo, april/mai 2002
Saksbehandler: Tor Morten Normann (Tlf.: 800 83 028)
Seksjon for intervjuundersøkelser

B

Statistisk sentralbyrås omnibusundersøkelse - mai/juni 2002

I løpet av de nærmeste ukene vil en intervjuer fra Statistisk sentralbyrå ta kontakt med deg for å gjøre en avtale om et intervju. Bakgrunnen er at du er en av 2000 personer som er trukket ut til å delta i Statistisk sentralbyrås omnibusundersøkelse. Dette er en intervjuundersøkelse som er satt sammen av mange forskjellige tema på vegne av flere oppdragsgivere. Formålet med undersøkelsen er å utarbeide statistikk som beskriver ulike sider ved det norske samfunnet. Resultatene skal brukes i informasjonsarbeid, forskning og samfunnsplanlegging. De viktigste temaene denne gangen er holdninger til velferdsstaten, reiser og arbeidsforhold

Det er frivillig å delta, og du kan når som helst trekke deg fra undersøkelsen, men vi håper at flest mulig vil være med slik at resultatene blir så riktig som mulig. Trekkingen er gjort slik at personene i utvalget skal gi et bilde av den voksne befolkningen i Norge. **Vi kan ikke erstatte deg med en annen.**

Datatilsynet har godkjent undersøkelsen og personopplysninger vil bli behandlet etter lovbestemte regler. **Intervjuerne og alle andre som arbeider i Statistisk sentralbyrå har taushetsplikt.** For å gjøre intervjuet kortere, vil vi hente inn opplysninger om utdanning, skatt og fødselshistorie fra vårt utdanningsregister, skatteregisteret og Det sentrale folkeregisteret. Vi vil aldri offentliggjøre eller videreformidle opplysninger om hva den enkelte har svart. Innen ett år vil opplysningene bli anonymisert, slik at den enkelte ikke kan identifiseres. Intervjueren som ringer, kan fortelle deg hvordan du får bekreftet at vedkommende arbeider for Statistisk sentralbyrå.

Alle som deltar vil være med i trekningen av 5 gavekort på kr 1.000,-. Dersom du har noen spørsmål, kan du gjerne ringe grønt nummer 800 83 028, eller sende en e-post til tmn@ssb.no.

Med vennlig hilsen

Svein Longva
adm. direktør

Ole Sandvik
seksjonssjef

Oslo, april/mai 2002
Sakshandsamar: Tor Morten Normann (Tlf.: 800 83 028)
Seksjon for intervjuundersøkingar

N

Statistisk sentralbyrå si omnibusundersøking - mai/juni 2002

I løpet av dei næraste vekene vil ein intervjuar frå Statistisk sentralbyrå ta kontakt med deg for å gjere ein avtale om eit intervju. Bakgrunnen er at du er ein av 2000 personar som er trekte ut til å vere med i Statistisk sentralbyrå si omnibusundersøking. Dette er ei intervjuundersøking som er sett saman av mange ulike tema på vegner av fleire oppdragsgivarar. Føremålet med undersøkinga er å lage statistikk som skildrar ulike sider ved det norske samfunnet. Resultata skal nyttast i informasjonsarbeid, forskning og samfunnsplanlegging. Dei viktigaste emna denne gongen er haldningar til velfredsstaten, reiser og arbeidstilhøve.

Du står fritt om du vil vere med, og du kan når som helst trekkje deg frå undersøkinga, men vi vonar at flest mogleg blir med slik at resultata blir så rette som råd er. Trekkinga er gjort slik at personane i utvalet skal gi eit bilete av dei vaksne i Noreg. **Vi kan ikkje erstatte deg med ein annan person.**

Datatilsynet har godkjent undersøkinga og personopplysningar vil bli handsama etter lovbundne reglar. **Intervjuarane og alle andre som arbeider i Statistisk sentralbyrå har teieplikt.** For å gjere intervjuet kortare, vil vi hente inn opplysningar om utdanning, skatt og fødselshistorie frå vårt utdanningsregister, skatteregisteret og Det sentrale folkeregisteret. Vi vil aldri offentleggjere eller vidareformidle opplysningar om kva den enkelte har svart. Innan eit år vert opplysningane anonymiserte, slik at den enkelte ikkje kan identifiserast. Intervjuaren som ringjer, kan fortelje deg korleis du får stadfesta at vedkomande arbeider for Statistisk sentralbyrå.

Alle som er med vil vere med i trekkinga av 5 gåvekort på kr. 1 000,-. Dersom du har spørsmål, kan du gjerne ringje grønt nummer 800 83 028, eller sende ein e-post til tmn@ssb.no.

Med venleg helsing

Svein Longva
adm. direktør

Ole Sandvik
seksjonssjef

Oslo, april/mai 2002
Saksbehandler: Tor Morten Normann (Tlf.: 800 83 028)
Seksjon for intervjuundersøkelser

BF

Statistisk sentralbyrås omnibusundersøkelse - mai/juni 2002

Statistisk sentralbyrå gjennomfører noen ganger i året intervjuundersøkelser som er satt sammen av mange forskjellige tema på vegne av flere oppdragsgivere. Dette kalles omnibusundersøkelser. Formålet med undersøkelsene er å utarbeide statistikk som beskriver ulike sider ved det norske samfunnet. Resultatene skal brukes i informasjonsarbeid, forskning og samfunnsplanlegging. De viktigste temaene denne gangen er holdninger til velfredsstaten, reiser og arbeidsforhold.

Til undersøkelsen er det trukket et utvalg på 2000 personer fra hele landet i alderen 16-79 år. Det er frivillig å delta, og man kan når som helst trekke seg fra undersøkelsen, men vi håper flest mulig vil være med slik at resultatene blir så riktig som mulig. **Til informasjon har en datter eller sønn under 18 år i din husholdning kommet med i utvalget denne gangen. Hun/han får eget brev om undersøkelsen.** I løpet av de nærmeste ukene vil en av våre intervjuere ta kontakt for å be om et intervju.

Datatilsynet har godkjent undersøkelsen og personopplysninger vil bli behandlet etter lovbestemte regler. **Intervjuerne og alle andre som arbeider i Statistisk sentralbyrå har taushetsplikt.** For å gjøre intervjuet kortere, vil vi hente inn opplysninger om utdanning, skatt og fødselshistorie fra vårt utdanningsregister, skatteregisteret og Det sentrale folkeregisteret. Det vil ikke bli offentliggjort eller videreformidlet opplysninger om enkeltpersoner. Innen ett år vil opplysningene bli anonymisert, slik at den enkelte ikke kan identifiseres. Intervjueren som ringer, kan fortelle hvordan dere skal gå fram dersom dere ønsker å få bekreftet at vedkommende arbeider for Statistisk sentralbyrå.

Dersom dere har noen spørsmål, kan dere gjerne ringe gratis på telefon 800 83 028, eller sende en e-post til tmn@ssb.no.

Vi håper din datter/sønn vil delta.

Med vennlig hilsen

Svein Longva
adm. direktør

Ole Sandvik
seksjonssjef

Oslo, april/mai 2002
Sakshandsamar: Tor Morten Normann (Tlf.: 800 83 028)
Seksjon for intervjuundersøkingar

NF

Statistisk sentralbyrå si omnibusundersøking - mai/juni 2002

Statistisk sentralbyrå gjennomfører nokre gonger i året intervjuundersøkingar som er sette saman av mange ulike tema på vegner av fleire oppdragsgivarar. Dette blir kalla omnibusundersøkingar. Føremålet med undersøkingane er å lage statistikk som skildrar ulike sider ved det norske samfunnet. Resultata skal nyttast i informasjonsarbeid, forskning og samfunnsplanlegging. Dei viktigaste emna denne gongen er haldningar til velferdsstaten, reiser og arbeidstilhøve.

Til undersøkinga er det trekt eit utval frå heile landet på 2000 personar i alderen 16-79 år. Ein står fritt til å delta i undersøkinga, og ein kan når som helst trekkje seg frå undersøkinga, men vi vonar flest mogleg vil vere med slik at resultata blir så riktige som mogleg. **Til informasjon har ei dotter eller ein son under 18 år i ditt hushald kome med i utvalet denne gongen. Ho/han får eige brev om undersøkinga.** I løpet av dei komande vekene vil ein av intervjuarane våre ta kontakt for å be om eit intervju.

Datatilsynet har godkjent undersøkinga og personopplysningar vil bli handsama etter lovbundne reglar. **Intervjuarane og alle andre som arbeider i Statistisk sentralbyrå har teieplikt.** For å gjere intervjuet kortare, vil vi hente inn opplysningar om utdanning, skatt og fødselshistorie frå vårt utdanningsregister, skatteregisteret og Det sentrale folkeregisteret. Vi vil ikkje offentleggjere eller vidareformidle opplysningar om enkeltpersonar. Innan eit år vert opplysningane anonymiserte, slik at den enkelte ikkje kan identifiserast. Intervjuaren som ringjer kan fortelje korleis de skal gå fram om de ønskjer å få stadfesta at vedkomande arbeider for Statistisk sentralbyrå.

Dersom de har spørsmål, kan de gjerne ringje grønt nummer 800 83 028, eller sende ein e-post til tmn@ssb.no.

Vi voner di dotter/din son vil delta.

Med venleg helsing

Svein Longva
adm. direktør

Ole Sandvik
seksjonssjef

Statistisk sentralbyrå

Statistisk sentralbyrå er Norges sentrale organ for utarbeiding og spredning av statistikk. Gjennom innsamling og formidling av statistikk og analyser, bidrar Statistisk sentralbyrå til at offentlig planlegging, samfunnsstyring og forskning er basert på et best mulig faktagrunnlag. Vi gjennomfører faste intervjuundersøkelser om levekår, forbruk, arbeidskraft og tidsbruk.

Seksjon for intervjuundersøkelser

Seksjon for intervjuundersøkelser er ansvarlig for gjennomføringen av Statistisk sentralbyrås intervjuundersøkelser. Vi gjennomfører også enkeltoppdrag for forvaltning, forskning, organisasjoner og bedrifter. Datainnsamlingen foregår ved hjelp av besøksintervju, telefonintervju eller skjema som sendes i posten.

Statistisk sentralbyrå
Seksjon for intervjuundersøkelser
Kongens gate 7
Postboks 8131 Dep.
0033 Oslo

<http://www.ssb.no>

Telefon: 21 09 46 67
Telefaks: 21 09 49 89

Statistics Norway

Statistisk sentralbyrå



Bli med i
Statistisk sentralbyrås

omnibus-undersøkelse



Statistisk sentralbyrå
Statistics Norway

Omnibusundersøkelse - hva er det?

En omnibusundersøkelse er et slags «spleiselag». Forskjellige samfunnsinstitusjoner går sammen om å betale for en intervjuundersøkelse som Statistisk sentralbyrå gjennomfører. De vanligste kundene er forsknings- og utredningsinstitutter, departementer og andre forvaltnings-organer. Statistisk sentralbyrå har også selv med spørsmål i undersøkelsene.

Statistisk sentralbyrå skal samle inn statistikk som samfunnet har bruk for. Vi vurderer derfor hvilke spørsmål som passer og hvilke som ikke passer i omnibusundersøkelsen. Statistikk er tabeller og figurer som forteller noe om samfunnet. Statistisk sentralbyrå har ansvaret for at resultatene blir brukt på denne måten. Alle opplysninger vi samler inn blir behandlet etter lovbestemte regler, og det vil aldri bli kjent hva enkeltpersoner har svart.

Hva skal undersøkelsen brukes til?

Omnibusundersøkelsene gjennomføres flere ganger i året. Flere av spørsmålene har blitt stilt i mange år. På den måten kan vi studere utviklingen over tid. Her er noen eksempler på resultater basert på tidligere omnibusundersøkelser hentet fra Statistisk årbok 2001:

- Andelen dagligryktere var 31,9 prosent i 2000, i 1973 var den 41,8 prosent.
- I løpet av 1999 gjennomførte nordmenn i alderen 16-79 år om lag 23,3 millioner reiser med minst én overnatting. Kvinner reiser mest på feriereiser, mens menn drar mest på yrkesreiser.
- 88 prosent var positive til utviklingshjelp i 1999, kvinner og unge var mest positive. I 1974 var 73 prosent positive.



Hvorfor ber vi akkurat deg om å være med?

Vi kan ikke intervju hele Norges befolkning, derfor har vi helt tilfeldig trukket ut 2000 personer fra Statistisk sentralbyrås utvalgsregister. Du er en av dem som ble trukket ut. Alle typer mennesker fra alle deler av landet er med. På den måten gir utvalget et bilde av den voksne befolkningen i Norge, nesten et lite "mini-Norge". Det er bare de som er trukket ut som har anledning til å være med.

Vi kan ikke erstatte deg med en annen. Dersom vi skulle gjøre det, måtte vi finne fram til en person som er helt lik deg på alle områder.

Det er viktig at alle forskjellige folk er med.

Vi vet av erfaring at folk som har det travelt eller som er skeptiske til hva statistikk kan brukes til, ofte sier at de ikke kan eller vil delta i undersøkelsene våre.

Det er frivillig å delta og vi respekterer selvsagt at noen sier nei. Men dersom mange av de som ikke synes de har tid faller fra, vil statistikken ikke beskrive travle menneskers dagligliv. Dersom de som har det vanskelig ikke blir med, vil statistikken gi inntrykk av at folks levekår er bedre enn hva de i virkeligheten er. Vi håper derfor at alle som har anledning, vil være med.

Alle som deltar er med i trekningen av 5 gavekort på kr 1 000,-.

Vi håper du vil svare - da teller du med!



Ta vare på dette arket, det vil være til hjelp under intervjuet

KORT 1.

- 1. Av kommunen**
- 2. Av frivillig organisasjon**
- 3. Kjøp av private tjenester**
- 4. Av familien**
- 5. Av andre**
- 6. Udekket behov**

KORT 4.

- 1. Individuelle kontorer**
- 2. Åpne kontorområder**
- 3. Butikk, kafé, restaurant**
- 4. Anleggsområde eller byggeplass**
- 5. Bil, buss eller annet fremkomstmiddel**
- 6. Verksted eller industrielt produksjonsmiljø**
- 7. Institusjonsmiljø (f.eks. sykehus, skole eller fengsel)**
- 8. Internt servicemiljø (f.eks. hotellarbeider, sentralbord, vaktmester)**



Omnibusundersøkelsen

mai / juni 2002

Produktnummer 1122

Instruks

Orientering og veiledning for intervjuere

INNHold

Orientering om undersøkelsen.....	2
Oppdragsgivere og tema i omnibus 2002-2:	2
Hva handler denne omnibusundersøkelsen om?	2
Gjennomføring av undersøkelsen.....	3
Utvalg	3
Innsamlingsmetode: besøk	3
Intervjutid	3
Innsamlingsperiode	3
IO-brev	3
Forberedelsestid	3
Frafall og avgang.....	3
Innledningsteksten.....	4
Enkeltspørsmål.....	5
HOLDNINGER TIL VELFERDSSTATEN	5
REISER	6
BRUK AV MEDIKAMENTER TIL FOREBYGGING.....	6
ARBEID	7
FJERNARBEID OG BRUK AV TEKNOLOGI	8
HUSHOLDNING	9
INNTEKT.....	9

Intervjuerkontakt:	Kari Grøholt	21 09 46 65
Programmering:	Anne Brynildsen & Berit Svanøe-Hafstad	21 09 44 76/21 09 42 09
Utvalgstreking:	Thore Nafstad-Bakke	21 09 49 80
Planlegger:	Tor Morten Normann	21 09 44 68

Orientering om undersøkelsen

Omnibus betyr "buss for alle", så her samler vi flere tema fra ulike oppdragsgivere i én undersøkelse. Omnibussen er et tilbud til oppdragsgivere som vil gjennomføre mindre undersøkelser innenfor rammene av et større, strukturert opplegg, uten å bekoste en egen undersøkelse. Omnibusene består av et sett med faste bakgrunnsspørsmål i tillegg til de spørsmålene som oppdragsgiverne betaler for. Dette er første av fire omnibusrunder i 2002.

Oppdragsgivere er vanligvis ulike forskningsinstitusjoner og offentlige instanser. Det er vanskelig å si noe presist om formålet med undersøkelsen fordi den omfatter flere tema, men resultatene skal gi informasjon som er nyttig for myndigheter og andre som skal planlegge og utforme nye tiltak. I tillegg vil resultatene bli brukt i våre egne publikasjoner, i forskning og undervisning. Omnibusundersøkelsene danner f.eks. grunnlag for flere tabeller i Statistisk årbok (2001), bl.a. røykevaner (Tabell 104-105), reisevaner (Tabell 17-18) og holdninger til utviklingshjelp (Tabell 593).

Oppdragsgivere og tema i omnibus 2002-2:

- Kommunenes sentralforbund (KS): Holdninger til velferdsstaten
- Telenor Forskning og Utvikling: Fjernarbeid og bruk av teknologi
- Institutt for samfunnsmedisin, Universitetet i Tromsø: Bruk av medikamenter til forebygging
- Statens tobakksskaderåd: Røykevaner
- SSB, Seksjon for samferdsels- og reiselivsstatistikk: Reisevaner og ferieturer

Hva handler denne omnibusundersøkelsen om?

Kommunenes sentralforbund ønsker å se nærmere på hvilke holdninger nordmenn har til velferdsstaten, hvilke forventninger man har og hvordan man stiller seg til de ulike tjenestene som ytes av både staten, fylkeskommunen og kommunen. Forholdet mellom offentlig og privat sektor, og den enkeltes engasjement i politikk og organisasjonsliv er også noe man ønsker å se nærmere på.

Telenor Forskning og Utvikling ønsker å finne ut noe om i hvor stor utstrekning folk utfører sitt arbeid utenfor hjemmet og utenfor den ordinære arbeidsplassen. De ønsker også å finne ut hvor utbredt bruken av ulike typer teknologi er.

Institutt for samfunnsmedisin, Universitetet i Tromsø stiller noen spørsmål for å finne ut hvor stor villighet det er til å bruke medikamenter for å forbygge ulike typer lidelser. De ønsker også å vite i hvor stor effekt pris og sannsynlighet for at det virker har på villigheten til å ta medikamenter.

Statens tobakksskaderåd ønsker å finne ut hvordan røykevanene til den norske befolkning utvikler seg over tid. Ved å stille de samme spørsmålene hvert år kan det si noe om hvorvidt røykevanene til nordmenn forandrer seg eller holder seg stabile fra år til år. I SSB har vi kartlagt folks røykevaner siden 1973.

Seksjon for samferdsel- og reiselivsstatistikk kartlegger hvordan reisemønsteret til nordmenn utvikler seg fra år til år. Vi kan gjennom denne statistikken si noe om hvor mye nordmenn overnatter borte fra hjemmet, hvor de reiser og hvor mye penger som går med til reising i den norske befolkning. Dette er viktige tall for alle i reiselivsbransjen.

Seksjon for demografi og levekårsforskning forsøker å danne seg et bilde av hvordan familieforholdene er. Samboerstatistikk lages det på bakgrunn av hver omnibusrunde.

Flere av bakgrunnsspørsmålene kan også brukes for å motivere folk til å delta. Vi har flere spørsmål om arbeidslivet som kan være interessant for mange. Vi har også spørsmål om politiske preferanser og organisasjonsmedlemskap.

Gjennomføring av undersøkelsen

Utvalg

Til omnibusundersøkelsen er det trukket et utvalg på 2000 personer i alderen 16 - 79 år per 01.01.02.

Innsamlingsmetode: besøk

På grunn av at intervjutiden i denne omnibusrunden er relativt lang, og på grunn av at enkelte spørsmål tilsier det, skal denne undersøkelsen skal gå som besøksintervju. Dere skal likevel foreta telefonintervju dersom det er nødvendig for å unngå frafall.

Intervjutid

Intervjutiden er beregnet til 40 minutter i gjennomsnitt. Men det er variasjoner avhengig av hva man svarer på spørsmål om reiser siste 3 måneder og på om man er i arbeid.

Innsamlingsperiode

Datainnsamlingen foregår fra 6. mai til 7. juni. Dette kan være en litt vanskelig periode, så det er ekstra viktig at dere kommer i gang med å lage avtaler så tidlig som mulig. Husk også at mai er spekket med hellisdager. Dette kan det være lurt å ta med i planleggingen av feltperioden.

IO-brev

Sammen med IO-brevet har vi sendt ut et ark med et skjema er IO kan skrive inn reiser på forhånd, slik at det fungerer som hjelp under reisespørsmålene. Meningen er at IO kan forberede seg på disse spørsmålene slik at intervjuet går lettere. På baksiden av skjemaet har vi dessuten trykt opp teksten fra intervjukortene. Dette vil forhåpentligvis bidra til at intervjuet vil bli lettere i de tilfeller hvor det gjennomføres over telefon. Vi har også sendt en brosjyre med litt mer informasjon om undersøkelsen.

Forberedelsestid

Det er avsatt 2 timer til instrukslesing og prøveintervju. Godtgjørelsen påføres av kontoret.

Frafall og avgang

I frafalls- og avgangsregistreringen er det viktig at dere kjenner forskjellen på **frafall** og **avgang**. Avgang skal bare brukes dersom IO er død eller har flyttet til utlandet for mer enn seks måneder. For alle andre grunner til at IO ikke deltar, skal dere velge kode 3 for frafall og deretter velge riktig frafallsårsak. I Omnibusundersøkelsene hører institusjonsbeboere med i utvalget. Hvis de av ulike årsaker ikke deltar, må dere finne en passende frafallsårsak. (Det er egne koder dersom IO skal overføres til en annen intervjuer).

Her er kodene som gjelder under frafall, avgang og overføringer:

Frafall (alternativ 3 i Innled):

- 11 - IO har ikke tid nå
- 12 - IO ønsker ikke å delta
- 13 - IO deltar ikke av prinsipp
- 14 - Andre nekter for IO

- 21 - Kortvarig sykdom
- 22 - Langvarig sykdom
- 23 - Sykdom / dødsfall i IOs familie, annen uforutsett hendelse
- 24 - Språkproblemer

- 31 - Midlertidig fravær pga. skolegang/arbeid
- 32 - Midlertidig fravær pga. ferie e.l.
- 33 - Finner ikke adressen/boligen
- 34 - Ikke telefon / for kostbart, for langt å reise
- 35 - IO ikke å treffe av andre årsaker (spesifiser)

- 41 - Andre frafallsgrunner

Avgang (alternativ 4 i Innled):

- 91 - IO død
- 92 - Bosatt i utlandet minst 6 mnd.

Overføring (alternativ 2 i Innled):

- 80 - IO flyttet til annet område
- 81 - Kjenner IO
- 82 - Intervjuer kapasitetsproblemer, sykdom e.l.

For en del **overføringer** og **fracfall** må dere besvare et ekstra spørsmål om hvordan du har forsøkt å spore opp IO. Hensikten med dette er at intervjuere som overtar IO skal få vite hva som er gjort, slik at arbeidet deres blir lettere. Det skal alltid gis informasjon i feltet "**SpsOppflg.**". Informasjonen skal være slik at den kan hjelpe de som skal drive oppfølging. Bruk stikkord. Dersom IO er midlertidig fraværende, bør det gis opplysning om at IO kan kontaktes senere, og helst når, med tanke på evt. oppfølging etter intervjuperioden.

Både IO som bor utenlands i forbindelse med arbeid eller skolegang ut over 6 måneder, og permanent utflyttede skal registreres som avgang med kode 92.

Innledningsteksten

Det er ikke lagt inn noen ferdig formulert innledningstekst, da vi mener dere kan stå fritt i forhold til hvordan dere gjør avtaler med IO. Som vanlig gjelder det at dere henviser til IO-brevet.

Det er viktig at IO har forståelse for hvordan intervjuet skal foregå. Ved oppstart av intervjuet, kan du gjerne bruke dette avsnittet:

«...Først vil jeg gjerne si noe om intervjumetoden vi bruker. Spørsmålene jeg skal stille, kommer fram på pc-en. Det er viktig at alle som er med i undersøkelsen får de samme spørsmålene stilt på samme måte. Vi må gjøre det slik for å kunne sammenligne de svarene vi får. Denne undersøkelsen inneholder spørsmål om flere ulike tema. Det er vanskelig å lage spørsmål som passer like godt for alle. Men jeg er takknemlig hvis du vil svare så godt du kan, selv om det skulle komme et spørsmål som du ikke synes passer så godt.»

Enkeltspørsmål

Vær restriktiv med å bruke kategoriene "vet ikke" og "neker" hvis de ikke spesielt står i spørsmålsteksten. Prøve alltid å få IO til å gi et annet svar. Når IO likevel svarer "vet ikke" eller neker å svare, pass da på at du bruker riktig tast - "F8" for "vet ikke" og "F9" for "nekting", eller spørsmålstegnknapp og utropstegnknapp i verktøylinja.

HOLDNINGER TIL VELFERDSSTATEN

Spørsmål knyttet til dette temaet vil dere finne litt spredt utover i skjemaet. Dette er på grunn av at noen av spørsmålene passer tematisk sammen noen av bakgrunns spørsmålene vi stiller fra før. De aller fleste spørsmålene er imidlertid samlet i en bolk tidlig i skjemaet.

En generell regel for disse spørsmålene er at når vi spør om IOs kommune, er vi ute etter IOs faste bostedskommune. Altså den kommunen IO mottar kommunale tjenester fra og som IO forholder seg til daglig. Oslo skiller seg litt ut ved at bydelene er primær tjenesteyter. Men i og med at bydelen er en del av kommunen, tror vi ikke dette vil skape problemer for IO bosatt i Oslo.

Velf4a

En årsak til at vi spør om dette er at personer som ikke har tenkt over dette spørsmålet skal slippe å svare på hva de mener om det. Med "frihet" mener vi hvor fritt kommunen skal stå i forhold til statlig regulering. Det gjelder både lover, forskrifter og hvordan penger fordeles.

Velf5a

Her er det viktig å merke seg at vi kun er ute etter velferdsbehov som IO mener at det offentlige bør dekke.

Velf8a

IO selv vil selvfølgelig ikke ha behov for å være i barnehage. Vi er interessert i om IO selv, eller andre i husstanden har barn som trenger barnehageplass.

Velf8a1, Velf8b1, Velf8c1 osv.

Når vi spør om hvordan behovet blir dekket er vi ute etter hvem (kommunen, frivillige organisasjoner, private tjenesteytere, familien eller andre) som yter tjenesten man benytter seg av. Dersom behovet ikke blir dekket, dvs. at IO ikke har tilgang til den tjenesten IO ønsker registreres det som "Udekket behov".

Velf14a

Dette kan være et noe vanskelig spørsmål å ta stilling til. Derfor spør vi da også om IO har gjort seg opp noen mening før vi spør hva vedkommende mener. "Pengene følger brukeren" er også kjent som "stykkprisfinansiering", dersom IO lettere forbinder noe med det.

Velf15

Her har vi valgt å snu noen av påstandene slik at halve utvalget får påstanden i en retning, mens andre halvpart av utvalget får samme påstand i motsatt retning. Dette er for å kontrollere for effekter av måten vi stiller spørsmål på.

REISER

IO har fått tilsendt et skjema der reiser kan fylles inn før selve intervjuet. Spør om IO har fylt ut dette, og om han/hun har det for hånden. Hvis IO ikke har dette tilgjengelig, er det viktig at dere leser spørsmålene tydelig og hjelper IO gjennom spørsmålene på best mulig måte.

Reis1 - I denne omnibusrunden spør vi om reiser med minst en overnatting i perioden 1. februar til 30. april 2002. Husk at det på disse spørsmålene bare er snakk om reiser i løpet av de tre nevnte månedene. Reiser mellom hjemsted / arbeidssted (pendling) skal ikke regnes med som (yrkes-)reiser. Dette gjelder også reiser f.eks. til Nordsjøen hvis dette er IOs arbeidssted. Personer som har "selve reisen" som arbeidssted, som f. eks langtransportsjåfører, skal heller ikke regnes med. Sykehusopphold, fengselsopphold og rutinemessige besøk til syke, invalide familiemedlemmer eller slektninger skal ikke tas med.

Reis2 - Hvis IO ikke husker den nøyaktige datoen for når reisen startet, spør etter en omtrentlig dato. Har IO hatt flere reiser i tre-månedersperioden, begynn med den første, så den andre osv.

Reis3 - Andre privatreiser kan være reiser der hovedformålet f.eks. er deltakelse i arrangement som begravelse eller bryllup, eller å ordne private forretninger.

Reis5 - Du skal for hver reise ha en kode for sted i Norge eller en kode for et sted i utlandet. Har IO overnattet flere steder på samme reise, skal du for hver reise kode det stedet som samsvarer med hovedformålet for reisen.

Er overnattingsstedet i Norge, koder du det **fylket** reisen gikk til. Har IO overnattet på reise i Norge, altså ikke noe bestemt sted som kan karakteriseres som hovedformål, velger du kode 22.

Har IO overnattet i utlandet, skriver du inn land i full tekst og koder landet. Har IO bare hatt overnattinger mellom Norge og utlandet, velger du kode 23. Har IO vært på reise i utlandet, altså ikke noe bestemt sted som hovedformål, velger du kode 24.

Reis6 - Har IO benyttet flere ulike overnattingstyper på den samme reisen, velg den typen som samsvarer med hovedformålet med reisen.

Reis7 - Her skal det bare tas med kostnader som gjelder for IO og ikke for eventuelle andre i reisefølget, selv om det var IO som betalte for dem. IO skal også ta med utgifter til forlystelse og vareinnkjøp. IO kan gjerne oppgi et omtrentlig beløp.

Helt like turer - En viktig forutsetning for å kunne benytte dette er at turene til IO har vært *helt like*. Det vil si at hovedformål for reisen er lik, antall overnattinger er lik, reisemål, overnattingsmåte og kostnader ved reisen må være nøyaktig det samme for turene. Hvis disse kriteriene er oppfylt fyller intervjueren bare inn antall helt like turer og startdato for de helt like turene. Resten fylles inn automatisk og intervjueren trenger bare å trykke enter gjennom de ulike spørsmålene som da er fylt inn automatisk. NB: Hvis IO ombestemmer seg angående antall helt like reiser må dere trykke dere tilbake til Reis8 og endre antall like reiser.

BRUK AV MEDIKAMENTER TIL FOREBYGGING

Med1, Med2 og Med3

Svarene på disse tre spørsmålene vil bli tilfeldig kodet automatisk av datamaskinen. Dere vil derfor ikke se disse spørsmålene på skjermen, og de vil da selvfølgelig heller ikke bli stilt til IO. Poenget med å ha med spørsmålene er å bruke de automatisk kodede svarene i de etterfølgende spørsmålene. Slik vil det variere fra IO til IO hvilke forutsetninger som legges inn i Med4 og Med5.

Med4

Dette er et rent hypotetisk spørsmål. Be IO om å vurdere hva han/hun ville ha gjort gitt forutsetningen som ligger i spørsmålet.

Med5a-c

IO vil få enten Med5a, Med5b eller Med5c. Altså kun ett av spørsmålene. Hvilket av spørsmålene IO får er tilfeldig og velges ut av datamaskinen. Igjen er det hypotetiske spørsmål der IO må vurdere hva han/hun ville ha gjort gitt de forutsetningen som oppgis.

Med6

Vær oppmerksom på at dette kan oppfattes som et sensitivt spørsmål av mange. Vær derfor veldig forsiktig med å presse på dersom IO er motvillig til å svare.

ARBEID

Arb2

Hvis arbeidstiden varierer fra uke til uke, regner du et gjennomsnitt for arbeidstiden per uke i de siste 4 ukene. IO som har et arbeid som de var borte fra i forrige uke, f.eks. pga. permisjon, ferie eller sykdom, skal oppgi den vanlige arbeidstiden når de er i arbeid.

Hvis man har lønn der overtid er inkludert, skal IO regne med faktisk arbeidstid. Overtid som tas ut i avspasering skal ikke tas med i antall arbeidstimer. Arbeid som tas med hjem skal tas med i antall arbeidstimer bare hvis man får betalt for arbeidet.

Halve timer skal rundes av oppover.

Arb3

Punkt 2 omfatter også stiftelser, foreninger og fond.

Arb4

Er det tvil om plasseringen, skal du krysse av for "Annen næring" og gi en så god beskrivelse som mulig av næringens art. Hvis IO arbeider i flere ulike næringsgrener, velges den næringen hvor IO for tiden arbeider mest.

Arb5

Hvis IO har mer enn ett yrke i bedriften, fører du opp hovedyrket.

Arb7

AFP står for "avtalefestet pensjon". Med vanlig alderspensjon mener vi pensjon fra Folketrygden og tjenstepensjon. Etterlattepensjon og uførepensjon kan utbetales gjennom Folketrygden og evt. gjennom arbeidsforhold.

FJERNARBEID OG BRUK AV TEKNOLOGI

Tel 1

Be IO tenke på det arbeidsmiljøet han/hun oppholder seg *mest* innenfor.

Litt mer om kategoriene

- Individuelle kontorer: Kontorer som er fysisk avgrenset mot andre områder i bedriften, og som en i hovedsak disponerer alene.
- Åpne kontorområder: Større kontorlokaler og kontorlandskap der flere medarbeidere jobber sammen. Større prosjektkontorer vil også falle innenfor denne kategorien
- Butikk, kafé, restaurant: Alt arbeid som utføres innenfor butikkmiljøer. Salg av større enheter (f.eks. biler) vil også inkluderes her.
- Anleggsområde eller byggeplass: Arbeid som utføres ved oppføring eller renovering av bygninger, veier, broer og lignende. Også rivningsarbeid vil inkluderes her.
- Bil, buss eller annet fremkomstmiddel: De som har fremkomstmidler som buss, bil, trikk, fly, båt osv som sitt primære arbeidssted
- Verksted eller industrielt produksjonsmiljø: Dette dreier seg om arbeid på alle typer fabrikker, produksjonsmiljøer og lignende. Også arbeid innenfor landbruket vil høre hjemme her.
- Institusjonsmiljø: Alle som jobber innenfor sykehus, fengsel, skoler, eller andre institusjoner. Med ”institusjoner” tenkes det her på steder der grupper av mennesker mottar spesielle typer omsorg, behandling eller terapi.
- Internt servicemiljø: Her tenker vi på arbeidsmiljøer som retter seg mot å yte tjenester innenfor bedrifter eller virksomheter. Dette kan være resepsjonsarbeid, renhold, vaktmestertjenester, og annet.

Tel4

Med ”fast arbeidsplass” tenker vi på der arbeidstakeren har sitt avtalte oppmøtested, eller der han tilbringer mesteparten av sin arbeidstid. Dersom IO ikke har noen fast arbeidsplass, men jobber mange tilfeldige steder skal IO registreres med ”ja” på dette spørsmålet.

Tel6

Vi er interessert i å få vite på hvilke steder arbeidet utenfor kontor og hjem utføres.

Litt mer om kategoriene:

- Hos kunder eller klienter: Dette er arbeid som gjøres hos kunder eller klienter til den virksomheten der IO er ansatt. Også dersom selvstendige utfører arbeid i lokalene til sine oppdragsgivere
- På tog, busser eller annet kollektivt transportmiddel: Dette er arbeid som utføres mens en benytter et transportmiddel
- På hotellrom: Omfatter også andre overnattingssteder som herberg, motell, osv.
- På hytte eller annet feriested: Omfatter også landsteder og lignende
- På kafé eller restaurant: Alle typer kafeer, kantiner og spisesteder. Internettkafeer regnes også her
- I kontorbygg eid av andre: Dette inkluderer arbeid i lokaler som bedriften eller IO selv leier. Dette kan være kontorhoteller, satellittkontorer, og lignende
- Andre steder.

Tel7

Gjelder kun for bruk av teknologi i forbindelse med inntektsgivende arbeidet, utenfor den faste arbeidsplassen eller i hjemmet Dersom IO svare kombinasjoner av mobiltelefon og PDA, skal svaret registreres som PDA

HUSHOLDNING

Siv

Merk at koden for **gift/registrert partner** ikke skal brukes for samboere som har samboerkontrakt.

Registrert partnerskap innebærer en offisiell "ekteskapsinngåelse" mellom personer av samme kjønn. I kategorien "samboere" ønsker vi å fange opp personer som lever sammen i et parforhold og som selv oppfatter seg som "samboere". Vi er altså ute etter IOs subjektive oppfatning av seg selv og sitt parforhold.

For å falle inn under kategorien "samboere" må man i prinsippet **bo** sammen. I noen tilfeller kan man likevel akseptere at samboere for en kortere periode (inntil 3 mnd.) ikke bor sammen, for eksempel på grunn av jobb- eller studiesituasjon.

SivStat

Her skal du registrere IOs formelle sivile status.

Antpers

Her skal vi ha en oversikt over IOs kosthusholdning. I feltet for "antall personer" skal antall personer inkludert IO registreres. Med kosthusholdning mener vi personer som har felles matbudsjett. Kosthusholdningen skal også omfatte losjerende og arbeidshjelp, hvis disse personene har felles matbudsjett med de andre i husholdningen. Skoleelever under 18 år skal alltid regnes til kosthusholdningen, selv om de er borte på skole/studiested.

Ugifte borteboende studenter 18 år og eldre:

Ugifte studenter som oppfyller kravene til borteboerstipend skal registreres som bosatt på studiestedet dersom utdanningen varer mer enn 6 måneder. Studenter skal regnes som fast bosatt i foreldrehjemmet dersom de bor hjemme minst 4 dager pr. uke.

Vernepliktige, fengslede og personer innlagte på sykehus:

Vernepliktige, fengslede og innlagte på sykehus regnes som del av den husholdningen de tilhørte før tjenesten/oppholdet begynte.

Slektskapskode for fosterbarn:

For registrering av fosterbarn brukes kode 15 (alternativt 14 hvis barnet er slektning av IO).

AntBarn

Her skal bare barn som ikke er med i husholdningsoversikten registreres.

INNTEKT

EgenInn - egen inntekt i 2001

IO skal her oppgi sin *bruttoinntekt* i 2001. IOs inntekt inkluderer eventuell lønn fra bi-yrke(r), fortjeneste ved aksjesalg, boligutleie etc. i tillegg til lønn fra hovedyrket eller hovedarbeidsforholdet. Det er IOs totale inntekt for 2000 vi er ute etter.

Lykke til med intervjuingen!

OMNIBUSUNDERSØKELSEN 2. KVARTAL 2002

KommNavn

DA IO BLE TRUKKET UT BODDE HAN/HUN I <TRKKOMM>. HVIS HAN BOR DER FORTSATT
- TRYKK <ENTER>. HVIS IKKE SKRIV NYTT KOMMUNENAVN.

Velf1

Hvor lenge har du bodd i ^KommNavn?
RUND AV TIL NÆRMESTE HELE ÅR

Antall år

Tettbygd

Bor du i et tettbygd strøk? Med tettbygd mener vi at det bor minst 200
personer der, og at avstanden mellom husene stort sett er under 50 meter.

Hvis ja:

Tettsted

Bor du i et tettsted eller en by med...
under 2000 personer
mellom 2000 og 20 000 personer
mellom 20 000 og 100 000
100 000 personer eller flere

HOLDNINGER TIL VELFERDSSTATEN

Velf2

Så noen spørsmål om velferdsstaten.
Er du i det store og hele meget fornøyd, nokså fornøyd, nokså misfornøyd
eller meget misfornøyd med velferdstjenestene i din kommune? VI TENKER PÅ
TJENESTER SOM HELSE, UTDANNING, BARNEHAGE, SOSIALE TJENESTER OG
ELDREOMSORG

meget fornøyd
nokså fornøyd
VERKEN FORNØYD ELLER MISFORNØYD
nokså misfornøyd
meget misfornøyd

Velf3

Er du i det store og hele meget fornøyd, nokså fornøyd, nokså misfornøyd
eller meget misfornøyd med måten lokaldemokratiet fungerer på i din
kommune?

Meget fornøyd
Nokså fornøyd
VERKEN FORNØYD ELLER MISFORNØYD
Nokså misfornøyd
Meget misfornøyd

Velf4a

Det diskuteres om kommunene bør ha stor frihet eller om staten bør styre
kommunene nøye. Er dette et spørsmål du har gjort deg opp noen mening om?

Ja
Nei ⇒Velf5a

Hvis ja på Velf4a

Velf4b

Synes du kommunen bør ha større frihet enn i dag, omtrent som i dag eller
mindre frihet enn i dag? VI TENKER HER PÅ FRIHET I FORHOLD TIL STATLIG
STYRING

Større frihet
Som i dag
Mindre frihet

Velf5a

Noen hevder at det fremdeles er viktige velferdsbehov som burde dekkes, men som ikke dekkes av det offentlige. Er du helt enig, delvis enig, delvis uenig eller helt uenig i dette? VI ER BARE UTE ETTER VELFERDSBEHOV SOM IO MENER AT DET OFFENTLIGE BØR DEKKE

helt enig
delvis enig
VERKEN ENIG ELLER UENIG ⇒ Velf6
delvis uenig ⇒ Velf6
helt uenig ⇒ Velf6

Hvis helt enig eller delvis enig i Velf5a

Velf5b

På hvilke områder er det viktige udekkede behov? KRYSS AV FOR DE ALTERNATIVENE IO NEVNER - FLERE SVAR TILLATT

BARNEVERN
BARNEHAGE
GRUNNSKOLE
HELSE
TANNLEGE
SOSIALE TJENESTER
ELDREOMSORG
TEKNISK SEKTOR (BYGGESAKSBEHANDLING O.L)
ANNET

Velf5b spes

Spesifiser annet

Velf6

Så følger noen påstander om velferdspolitik. For hver påstand ber jeg deg angi hvor enig eller uenig du er på en skala fra 0 til 10. 0 er helt uenig og 10 er helt enig.

A. Skatter og avgifter må reduseres selv om det fører til dårligere offentlige velferdstjenester.

B. I utformingen av dagens velferdspolitik er det ikke så viktig å tenke på kommende generasjoner. De får klare seg selv.

C. De som bruker offentlige velferdstjenester bør betale en større del av kostnadene enn de gjør i dag gjennom egenandeler

D. Det er uproblematisk å bruke mer av oljeinntektene til velferdstjenester

E. Innvandrere og folk med en annen kulturell bakgrunn bør ha samme rett til velferdstjenester som nordmenn, selv om de ikke er norske statsborgere.

Velf7a

Kunne du tenke deg å betale 1000,- kroner mer i skatt til kommunen hvert år for å få et bedre tilbud på de områdene du synes trenger det mest?

Ja ⇒ Velf7b
Nei ⇒ Velf7c

Hvis Ja på Velf7a

Velf7b

Er dette i hovedsak fordi du selv, eller medlemmer av din husstand trenger et bedre tilbud på disse områdene?

Ja
Nei

Hvis Nei på Velf7a

Velf7c

Er det fordi du synes du betaler nok i skatt som det er, er det fordi du ikke tror tilbudet vil bli bedre selv med økt skatt eller er det av andre grunner?

Betaler nok skatt som det er

BEGGE DELER

Tror ikke tilbudet vil bli bedre

Andre grunner

Velf8a

Har du, eller noen i din husstand behov for barnehageplass?

Ja ⇒Velf8a1

Nei

Hvis ja på Velf8a

Velf8a1

Hvordan blir dette behovet hovedsakelig dekket? VIS KORT 1

Av kommunen

Av frivillig organisasjon

Kjøp av private tjenester

Av familien

Av andre

Udekket behov

Velf8b

Har du, eller noen i din husstand behov for plass på aldershjem eller i trygdebolig?

Ja ⇒Velf8b1

Nei

Hvis ja på Velf8b

Velf8b1

Hvordan blir dette behovet hovedsakelig dekket? VIS KORT 1

Av kommunen

Av frivillig organisasjon

Kjøp av private tjenester

Av familien

Av andre

Udekket behov

Velf8c

Har du, eller noen i din husstand behov for sykehjemsplass?

Ja ⇒Velf8c1

Nei

Hvis ja på Velf8c

Velf8c1

Hvordan blir dette behovet hovedsakelig dekket? VIS KORT 1

Av kommunen

Av frivillig organisasjon

Kjøp av private tjenester

Av familien

Av andre

Udekket behov

Velf8d

Har du, eller noen i din husstand behov for hjemmehjelp eller hjemmesykepleie?

Ja ⇒Velf8d1

Nei

Hvis ja på Velf8d

Velf8d1

Hvordan blir dette behovet hovedsakelig dekket? VIS KORT 1

Av kommunen
Av frivillig organisasjon
Kjøp av private tjenester
Av familien
Av andre
Udekket behov

Velf8g

Har du, eller noen i din husstand behov for støtte til bolig/husvære?

Ja ⇒Velf8g1
Nei

Hvis ja på Velf8g

Velf8g1

Hvordan blir dette behovet hovedsakelig dekket? VIS KORT 1, MEN PRESISER SVARALTERNATIVET "KJØP AV PRIVATE TJENESTER" ER IKKE RELEVANT FOR DETTE SPØRSMÅLET

Av kommunen
Av frivillig organisasjon
Av familien
Av andre
Udekket behov

Velf8h

Har du, eller noen i din husstand behov for økonomisk støtte?

Ja ⇒Velf8h1
Nei

Hvis ja på Velf8h

Velf8h1

Hvordan blir dette behovet hovedsakelig dekket? VIS KORT 1, MEN PRESISER SVARALTERNATIVET "KJØP AV PRIVATE TJENESTER" ER IKKE RELEVANT FOR DETTE SPØRSMÅLET

Av kommunen
Av frivillig organisasjon
Av familien
Av andre
Udekket behov

Velf9a

Noen hevder at dagens velferdstjenester dekker mer enn det som egentlig er nødvendig. Er du helt enig, delvis enig, delvis uenig eller helt uenig i dette?

Helt enig
Delvis enig
VERKEN ENIG ELLER UENIG ⇒Velf10a
Delvis uenig ⇒Velf10a
Helt uenig ⇒Velf10a

Hvis helt enig eller delvis enig i Velf9a

Velf9b

På hvilke tjenesteområder mener du tilbudet kan reduseres? KRYSS AV FOR DE ALTERNATIVENE IO NEVNER - FLERE SVAR TILLATT

BARNEVERN
BARNEHAGE
GRUNNSKOLE
HELSE
TANNLEGE
SOSIALE TJENESTER
ELDREOMSORG
TEKNISK SEKTOR (BYGGESAKSBEHANDLING O.L)
ANNET

Velf9b spes

Spesifiser annet

Velf10a

Synes du at elever i grunnskolen skal gå på en skole i nærmiljøet, slik ordningen er i dag, eller synes du foreldrene skal kunne velge hvilken skole barna skal gå på?

På skole i nærmiljøet som i dag ⇒ Velf11
Foreldrene skal kunne velge

Hvis Foreldrene bør kunne velge i Velf10a

Velf10b

Bør foreldrene kunne velge skole bare i kommunen de bor i, eller bør de også kunne velge skole i en annen kommune?

Velge mellom skolene i kommunen
Velge skole også i en annen kommune

Velf11

Dersom det ble flere privatskoler, mener du det ville gjøre skolevesenet bedre eller dårligere samlet sett, eller ville det ikke gjøre noen forskjell?

Bedre
Dårligere
Ingen forskjell

Velf12a

Synes du ordningen i videregående skole skal være som i dag, der fylkeskommunen i hovedsak tar opp elevene ved skolen som ligger nærmest bostedet, eller synes du foreldre og elever skal kunne velge skole? I OPPTAKET BLIR DET FØRST TATT HENSYN TIL HVILKEN LINJE ELEVEN HAR VALGT, SÅ TIL SKOLENS BELIGGENHET.

På nærmeste skole som i dag ⇒ Velf13
Foreldre og elever skal kunne velge

Hvis Foreldre og elever bør kunne velge i Velf12a

Velf12b

Bør de kunne velge mellom skolene bare i fylket der de bor, eller bør de også kunne velge en skole i et annet fylke?

Velge skole i fylket der de bor
Velge skole også i annet fylke

Velf13

Synes du kommunale barnehager bør få mer i offentlig støtte enn private, bør de få like mye, eller bør private barnehager få mer i offentlig støtte enn kommunale? VI ER UTE ETTER KUN KOMMUNALE BARNEHAGER, IKKE ANDRE OFFENTLIGE BARNEHAGER

Kommunale barnehager mer støtte
Like mye
Private barnehager mer støtte

Velf14a

Det blir drøftet om staten i større grad skal bruke "pengene følger brukeren" som prinsipp eller ikke. Det vil for eksempel bety at staten bevilger et bestemt beløp for hver elev, eller for hver pasient, men at beløpet utbetales til skolen eller sykehjemmet den enkelte benytter. Er dette et spørsmål du har gjort deg opp en mening om? PRINSIPPET "PENGENE FØLGER BRUKEREN" ER OGSÅ KJENT SOM "STYKKPRISFINANSIERING"

Ja

Nei ⇒Velf15

Hvis Ja på Velf14a

Velf14b

Er du i hovedsak for eller mot at prinsippet legges til grunn av staten?

For

VERKEN FOR ELLER MOT/MELLOMSVAR

Mot

Velf15

Nå kommer noen flere påstander. For hver påstand vil jeg igjen be deg om å angi hvor enig eller uenig du er på en skala fra 0 til 10. 0 er helt uenig og 10 er helt enig.

Halve utvalget får A1 og andre halvpart får A2

A1. Det er en borgerplikt å stemme ved valg

A2. Det er ingen borgerplikt å stemme ved valg

B. Det er ikke så viktig hvem som utfører velferdstjenestene, bare det offentlige garanterer at de finnes

C. Kommunestyret i kommunen min er lydhørt overfor hva innbyggerne mener

Halve utvalget får D1 og andre halvpart får D2

D1. Det er stort misbruk av velferdstjenester

D2. Det er lite misbruk av velferdstjenester

E. De som har gode forbindelser i kommunen min får lettere ivare tatt sine interesser

F. Kommunen min bør i større grad kjøpe tjenester av det private næringslivet i stedet for at kommunen utfører dem selv

Halve utvalget får G1 og andre halvpart får G2

G1. Kommunen min drives på en svært effektiv måte

G2. Kommunen min drives på en lite effektiv måte

H. Ansatte i kommunen min er lydhøre overfor hva folk som meg mener

I. Det lokale selvstyret er ikke så viktig bare de offentlige tjenestene blir opprettholdt

J. Fagfolk og brukere har ofte motstridende interesser når det gjelder utformingen av kommunens tjenestetilbud

K. Kommunepolitikken er ofte så innviklet at folk som meg ikke klarer sette seg inn i hva den dreier seg om.

Velf16

Hvor godt synes du kommunen informerer om sine tjenester? Informerer den..

meget godt

ganske godt

VERKEN GODT ELLER DÅRLIG

ganske dårlig

meget dårlig

Velf17a

Synes du det kan være vanskelig å finne fram til rett kontor i kommunen når du skal ha utført et ærend?

Ja

Nei ⇒ Velf18

Hvis ja på Velf17a

Velf17b

Hender dette sjelden, av og til eller ofte?

Sjelden

Av og til

Ofte

Velf18

Synes du at du i praksis kan være med på å påvirke det som skjer i din kommune?

Ja

TIL EN VISS GRAD/ALLE MELLOMSVAR

Nei

Velf19a

Har du følt at du eller noen i din husstand i løpet av de siste to årene er blitt feilaktig eller dårlig behandlet av kommunale instanser?

Ja

Nei ⇒ Velf20

Hvis Ja på Velf19a

Velf19b

Hvilken type tjeneste gjaldt dette?

BARNEVERN

BARNEHAGE

GRUNNSKOLE

HELSE

SOSIALE TJENESTER

ELDREMSORG

SKATTEETATEN

TEKNISK SEKTOR (BYGGESAKSBEHANDLING O.L)

ANNET

Velf19c

Forsøkte du å klage?

Ja

Nei

Velf20

Sammenlignet med dine erfaringer med kjøp av tjenester fra private firmaer, hvilken behandling synes du at du får fra kommunen? Synes du at du får...

bedre behandling

omtrent samme behandling

dårligere behandling

Velf21

Dersom du av en eller annen grunn ikke stemte ved et kommunevalg, ville du da synes det var meget ubehagelig, litt ubehagelig, eller ikke ubehagelig i det hele tatt å fortelle det til venner og kjente?

DETTE ER ET HYPOTETISK SPØRSMÅL. IO SOM STEMTE OPPFORDRES TIL Å TENKE UT FRA AT DE IKKE STEMTE

Meget ubehagelig

Litt ubehagelig

Ikke ubehagelig i det hele tatt

Velf22

Dersom en bekjent av deg fortalte at han eller hun ikke stemte ved et kommunevalg, ville du da si at det var greit, ville du si at han/hun burde stemt, eller ville du ikke si noe om det?

Si det var greit
Si burde ha stemt
Ikke si noe om det

Velf23

Hvor viktig er det for deg å få gitt uttrykk for din oppfatning ved å avgi stemme ved kommunevalg? Er det...

meget viktig
ganske viktig
mindre viktig
ikke viktig i det hele tatt

Velf24

Hvor godt synes du kommunestyret gjenspeiler hva befolkningen i din kommune mener om forskjellige saker? Vil du si....

meget godt
nokså god
VERKEN GODT ELLER DÅRLIG
nokså dårlig
svært dårlig

Velf25a

Jeg skal nå lese opp tre forhold, og vil at du skal angi hvor viktig hvert av disse forholdene er for deg på en skala fra 1 til 5, der 1 betyr 'lite viktig' og 5 betyr 'svært viktig'.

A. At din kommune holder egenandeler, skatter og avgifter på et lavest mulig nivå.

B. At din kommune er lydhør i forhold til hva et flertall av innbyggerne mener

C. At din kommune har et godt service- og tjenestetilbud

Hvis to alternativer har like høy verdi på Velf25a (dvs. Velf25a_A og Velf25a_B er like, Velf25a_A og Velf25a_C er like, osv), og denne verdien er høyere enn på noe annet alternativ (dvs. på "det tredje"), eller om alle 3 er like (dvs. Velf25a_A og Velf25a_B og Velf25a_C) skal Velf25b stilles

Velf25b

Du rangerte ^Velf25a og ^Velf25a (og ^Velf25) like høyt. Hvilket av disse forholdene anser du som absolutt viktigst hvis du må velge.

Utsagn A
Utsagn B
Utsagn C
KAN IKKE VELGE

Velf26

Så et spørsmål om politisk interesse. Vil du si at du i alminnelighet er....

meget politisk interessert
ganske interessert
lite interessert
overhode ikke interessert

Velf27

Jeg vil nå lese opp fire utsagn. For hvert av utsagnene ber jeg deg si om det passer svært godt, nokså godt, VERKEN GODT ELLER DÅRLIG, nokså dårlig eller svært dårlig.

A. Jeg har ganske god forståelse av de politiske spørsmål som Norge står overfor

B. Jeg oppfatter meg selv som vel kvalifisert til å delta i lokal politikk

C. Jeg tror jeg kunne gjøre det like bra som medlem av kommunestyret som folk flest

D. Jeg har en nokså bra forståelse av de viktigste politiske spørsmålene min kommune står overfor

Velf28a

Har du i løpet av de siste to årene
deltatt i dugnadsarbeid eller lignende til gang for nabolaget, bydelen, bygda eller bostedskommunen din?

Ja
Nei

Velf28b

Har du i løpet av de siste to årene
utført ulønnet frivillig arbeid for en forening?

Ja
Nei

Velf28c

Har du i løpet av de siste to årene
Vært til stede på offentlig tilstelning eller et offentlig møte der spørsmål angående bostedskommunen ble drøftet?

Ja
Nei

Velf28d

Har du i løpet av de siste to årene
Vært til stede på foreldremøte for skolebarn eller lignende?

Ja
Nei

Velf28e

Har du i løpet av de siste to årene
Gitt penger til en aksjon for et lokalt formål?

Ja
Nei

Velf28f

Har du i løpet av de siste to årene
Gitt penger til en aksjon for et nasjonalt velferdsformål, som for eksempel frivillige organisasjoner, helse eller utdanning?

Ja
Nei

Velf28g

Har du i løpet av de siste to årene
Gitt penger til en internasjonal hjelpeaksjon eller hjelpetiltak?

Ja
Nei

Velf29

Nå følger igjen noen påstander. For hver påstand vil jeg be deg angi hvor enig eller uenig du er på en skala fra 0 til 10. 0 betyr at du er helt uenig, 10 betyr at du er helt enig.

A. Det norske demokratiet kunne fungert like godt uten lokalt selvstyre

B. Det er en borgerplikt å holde seg orientert om samfunnsutviklingen

C. Stortinget er lydhørt overfor hva innbyggerne mener

D. Velferdstjenestene bør tilpasses den enkelte brukers behov, også i de tilfeller det går ut over prinsippet om likebehandling.

E. Kommunen bør tilby større rom og bedre mat på pleie- og sykehjem til dem som betaler ekstra.

F. Folk bør i større grad selv ha ansvaret for at de får de tjenestene de har krav på

Velf30a

Så noen spørsmål om offentlig ansvarsfordeling.

Bør staten, fylkeskommunen eller kommunen ha ansvaret for....
barnehager

Staten
Fylkeskommunen
Kommunen
Andre/Varierer

Velf30b

Bør staten, fylkeskommunen eller kommunen ha ansvaret for....
grunnskolen

Staten
Fylkeskommunen
Kommunen
Andre/Varierer

Velf30c

Bør staten, fylkeskommunen eller kommunen ha ansvaret for....
videregående skoler

Staten
Fylkeskommunen
Kommunen
Andre/Varierer

Velf30d

Bør staten, fylkeskommunen eller kommunen ha ansvaret for....
eldreomsorg

Staten
Fylkeskommunen
Kommunen
Andre/Varierer

Velf31

Nå skal jeg lese opp ulike typer frivillige foreninger. Kan du for hver type forening si om du er aktivt medlem, passivt medlem eller ikke medlem i en eller flere slike foreninger? MED AKTIV MEDLEM MENES AT MAN REGELMESSIG TAR DEL I MØTER OG AKTIVITETER I REGI AV FORENINGEN

A. Kirkelig eller religiøs forening. MEDLEMSKAP I STATS-KIRKEN HOLDES UTENFOR

B. Annen livssynsforening

C. Idrettslag eller trimforening. INKLUDERER BEDRIFTSIDRETT

D. Kunst- musikk- eller studiegruppe

E. Miljøvernorganisasjon

F. Organisasjon for hjelp og veldedighet

G. Andre frivillige foreninger

Velf32a

Har du i løpet av det siste året brukt Internett?

Ja

Nei ⇒ Tob1

Hvis ja på Velf32a

Velf32b

Har du i løpet av det siste året vært inne på Internett-siden til kommunen din?

Ja

Nei ⇒ Tob1

Uaktuelt, kommunen har ikke hjemmeside ⇒ Tob1

Hvis ja på Velf32b

Velf32c

Var informasjonen du fant på Internett-siden til kommunen din meget nyttig, ganske nyttig, lite nyttig eller ikke nyttig i det hele tatt?

Meget nyttig

Ganske nyttig

Lite nyttig

Ikke nyttig i det hele tatt

RØYKEVANER

Tob1

Så kommer det noen spørsmål om røyking. Hender det at du røyker?

Hvis ja:

Tob2

Røyker du daglig eller av og til?

Daglig

Av og til

REISER

Reis1*

Nå ønsker vi å stille noen spørsmål om eventuelle reiser du har vært på. Hvor mange reiser med minst én overnatting hadde du i perioden fra 1. februar til 31. april i år? Ta med både ferie- og fritidsreiser, yrkes- og forretningsreiser. Ta med reiser som startet i denne perioden. VIS TIL UTSENDET REISETABELL

For hver reise:

Reis2*

Omtrent hvilken dato startet du den første.. andre.. reisen?

Reis3*

Var hovedformålet med denne reisen en ferietur, var det en annen form for privat reise, eller var det en yrkes- eller forretningsreise?

Ferietur

Annen privat reise

Yrkes- eller forretningsreise

Reis4 Hvor mange overnattinger hadde du på denne reisen?

Reis5*

Hvor gikk reisen hen?

I Norge

I utlandet

Hvilket fylke gikk reisen til?

Østfold

Akershus

Oslo

Hedmark

Oppland

Buskerud

Vestfold

Telemark

Aust-Agder

Vest-Agder

Rogaland

Hordaland

Sogn og Fjordane

Møre og Romsdal

Sør-Trøndelag

Nord-Trøndelag

Nordland

Troms

Finnmark

Svalbard

På reise i Norge

Reis5b

Hvilket land gikk reisen til? HVIS SVARET ALLEREDE ER RIKTIG UTFYLT - TRYKK <ENTER>.

Reis5c

Hvilket land gikk reisen til? SKRIV UTENLANDSKODEN. LEGG MERKE TIL RULLEFELT FOR Å FÅ RESTEN AV SVARALTERNATIVENE.

Reis6*

Hvordan overnattet du? HVIS FLERE OVERNATTINGSSTEDER, VELG DET SOM SAMSVARER MED HOVEDFORMÅLET MED REISEN. NB: LEGG MERKE TIL RULLEFELT FOR Å FÅ SE RESTEN AV SVARALTERNATIVENE

Reis7*

Hva var de totale utgifter for denne reisen når det gjelder deg selv? Ta med både de utgiftene du selv dekket og det andre eventuelt betalte for deg. Både reisekostnader, overnatting, mat og andre kostnader i forbindelse med reisen skal tas med.

Reis8*

HAR IO VÆRT PÅ FLERE HELT LIKE TURER? OPPGI I SÅ FALL ANTALL I TILLEGG TIL DENNE.

BRUK AV MEDIKAMENTER TIL FOREBYGGING

Med1

Antall pasienter som må behandles i 3 år for å forhindre ett klinisk endepunkt

DETTE SPØRSMÅLET SKAL IKKE STILLES, VERDIEN KODES RANDOMISERT

50
100
200
400
800
1600

Med2

Klinisk tilstand/hendelse som skal forebygges

DETTE SPØRSMÅLET SKAL IKKE STILLES, VERDIEN KODES RANDOMISERT

Hjerteinfarkt

Hjerneslag

Lårhalsbrudd

En dødelig sykdom

Med3

Medikamentkostnad

DETTE SPØRSMÅLET SKAL IKKE STILLES, VERDIEN KODES RANDOMISERT

250 kr
460 kr
1100 kr
4000 kr

Med4

Så går vi over til noen spørsmål om forebyggende helsetiltak. Tenk deg at legen din forteller deg at du har økt risiko for $\hat{Bak}2$, og foreslår at du kan ta et medikament for å forebygge dette. Medikamentet må tas daglig og er uten alvorlige bivirkninger. Du må gå til kontroll hos legen 2 ganger i året. Egenandel for medikamentene utgjør $\hat{Bak}3$ pr år. Legen forteller at for å forhindre ett $\hat{Bak}2$, må $\hat{Bak}1$ pasienter bruke medikamentet i 3 år.

Hvor sannsynlig er det at du ville velge å bruke et slikt medikament?

Ville du.....

helt sikkert bruke det

sannsynligvis bruke det

sannsynligvis ikke bruke det, eller

helt sikkert ikke bruke det

IO FÅR ENTEN Med5a, Med5b eller Med5c. HVILKET SPØRSMÅL IO FÅR ER RANDOMISERT

Med5a

Det kan være vanskelig å forstå hvor stor effekt dette medikamentet har.

Når $\hat{Bak}1$ pasienter må bruke medikamentet i 3 år for å forhindre ett

$\hat{Bak}2$, innebærer dette at $\hat{Bak}1-1$ pasienter ikke har noen nytte av å bruke medikamentet.

Hvor sannsynlig er det nå at du ville velge å bruke et slikt medikament.

Ville du.....

helt sikkert bruke det

sannsynligvis bruke det

sannsynligvis ikke bruke det, eller

helt sikkert ikke bruke det

Med5b

Det kan være vanskelig å forstå hvor stor effekt dette medikamentet har.

Når $\hat{Bak}1$ pasienter må bruke medikamentet i 3 år for å forhindre ett

$\hat{Bak}2$, innebærer dette at vi ikke kan vite om de $\hat{Bak}1-1$ øvrige pasientene har noen nytte av å bruke

medikamentet.

Hvor sannsynlig er det nå at du ville velge å bruke et slikt medikament.

Ville du.....

helt sikkert bruke det

sannsynligvis bruke det

sannsynligvis ikke bruke det, eller

helt sikkert ikke bruke det

Med5c

Det kan være vanskelig å forstå hvor stor effekt dette medikamentet har. Når [^]Bak1 pasienter må bruke medikamentet i 3 år for å forhindre ett [^]Bak2, innebærer dette at de fleste pasienter oppnår at [^]Bak2 utsettes noe, men bare 1 pasient har unngått [^]Bak2 etter 3 års behandling. Hvor sannsynlig er det nå at du ville velge å bruke et slikt medikament. Ville du.....
helt sikkert bruke det
sannsynligvis bruke det
sannsynligvis ikke bruke det, eller
helt sikkert ikke bruke det

Med6

Har du selv høyt blodtrykk, høyt kolesterol sukkersyke eller benskjørhet?
FLERE ALTERNATIVER MULIG
Høyt blodtrykk
Høyt kolesterol
Sukkersyke(diabetes)
Benskjørhet
Ingen

ARBEIDSFORHOLD

Arb1

Vi går så over til noen spørsmål om arbeid. Utførte du inntektsgivende arbeid i minst 1 time i forrige uke? Regn også med arbeid som familiemedlem uten fast avtalt lønn på gårdsbruk, i forretning og i familiebedrift ellers.

Hvis nei:

Arb1b

Har du inntektsgivende arbeid som du var borte fra i forrige uke?

Arb2*

Hvor mange timer arbeider du vanligvis i inntektsgivende arbeid? Regn med overtidstimer, men ikke timer som skal avspaseres. VI ØNSKER Å VITE SAMLET ARBEIDSTID FOR HOVEDARBEID OG EVENTUELT BIYRKE.

Arb3*

De følgende spørsmålene gjelder ditt hovedyrke. Er den virksomheten du arbeider i...
et personlig eid firma
et aksjeselskap, organisasjon eller lignende
kommunal virksomhet
fylkeskommunal virksomhet
statlig virksomhet

Arb4*

VIS TIL KORT 2. Hvilken av disse næringene tilhører denne virksomheten?
HVIS DERE IKKE FINNER NOE SOM PASSER BLANT SVARALTERNATIVENE NEDENFOR, MARKER MED 9 FOR ANNEN NÆRING OG SKRIV INN HVILKET I NESTE SPØRSMÅL.
Jordbruk, skogbruk
Fiske, fangst
Håndverk, industri, bergverk, bygg og anlegg
Handel, bank, forsikring
Privat tjenesteyting, f eks hotell, restaurant, Frisør, rengjøring
Luft-, sjø- og landtransport, post, telegraf, telefon
Offentlig administrasjon i kommune, fylke eller stat
Undervisning, forskning
Offentlig tjenesteyting, politi, forsvar, helsevesen, kirker
ANNEN NÆRING

Arb4Sp

Hvilken annen næring er dette?

Arb5*

Hva er ditt hovedyrke i denne virksomheten?

Arb5b

Har du en ledende stilling?

Arb6

Arbeider du i ditt hovedyrke som...
selvstendig
ansatt
eller som familiemedlem uten fast avtalt lønn

Arb7*

VIS TIL KORT 3. Passer noen av disse beskrivelsene for deg? HVIS INGEN AV
BESKRIVELSENE PASSER, TRYKK <ENTER>
Mottar AFP eller annen førtidspensjon
Mottar vanlig alderspensjon
Mottar etterlattepensjon
Mottar uførepensjon
Mottar overgangsstønning til enslige forsørgere
Går på skole eller studerer minst 10 timer pr. uke
Arbeidsledig de tre siste månedene
Er inne til 1.-gangs militær- eller siviltjeneste

Arb8

Omtrent hvor mange timer bruker du vanligvis til husarbeid per uke? Som
husarbeid regner vi aktiviteter som matlaging, rengjøring, vask og stell
av tøy, men ikke pass av barn eller syke. TID TIL INNKJØP AV MATVARER
REGNES IKKE MED.
Under 5 timer
5- 9 timer
10-19 timer
20-29 timer
30-39 timer
40 timer og over

FJERNARBEID OG BRUK AV TEKNOLOGI

*Spørsmålene Tell - Tel8i stilles bare til de som har svart at de har
inntektsgivende arbeid, dvs. hvis Arb1 eller Arb1b = ja*

Tell1.

Nå følger noen spørsmål om arbeidssted og bruk av ulik teknologi.
Hvilken av følgende kategorier beskriver best det fysiske miljøet du
jobber i til daglig?
VED BESØK, VIS KORT 4. VED TELEFON, VIS TIL UTSENDT KORT.
Individuelle kontorlokaler
Åpne kontorområder
Butikk, kafé, restaurant
Anleggsområde eller byggeplass
Bil, buss eller annet fremkomstmiddel
Verksted eller industrielt produksjonsmiljø INKLUDERT LANDBRUK
Institusjonsmiljø (feks sykehus, skole eller fengsel)
Internt servicemiljø (feks hotellarbeider, sentralbord, vaktmester)
annet

Tellspes.

Spesifiser annet fysisk miljø

Tel2.

Utfører du ditt inntektsgivende arbeid hovedsaklig utenfor hjemmet, bare i
hjemmet eller arbeider du både utenfor og i hjemmet?
bare utenfor hjemmet ⇒ Tel4
bare i hjemmet
både utenfor og i hjemmet

Hvis Tel2 = bare i hjemmet eller både utenfor og i hjemmet

Tel3.

Hvor mange timer per uke arbeider du i gjennomsnitt hjemme?
Antall timer.
EV. HALVE TIMER RUNDES AV OPPOVER

Tel4.

Utfører du deler av ditt inntektsgivende arbeid andre steder enn på din faste arbeidsplass eller i hjemmet, som f eks på hotellrom, feriesteder, hos kunde el. l. ?

Ja

Nei ⇒ Siv

Hvis Tel4 = Ja

Tel5.

Hvor mange timer per uke arbeider du i gjennomsnitt utenfor den faste arbeidsplassen eller hjemmet?

Antall timer.

EV. HALVE TIMER RUNDES AV OPPOVER

Tel6.

Hvor utfører du i hovedsak arbeidet utenfor den faste arbeidsplassen eller hjemmet? (flere alternativ mulig)

HOS KUNDER ELLER KLIENTER

PÅ TOG, BUSSER ELLER ANNET KOLLEKTIVT TRANSPORTMIDDEL

PÅ HOTELLROM

PÅ HYTTE ELLER ANNET FERIESTED

PÅ KAFÉ ELLER RESTAURANT

I KONTORBYGG EID AV ANDRE

ANDRE STEDER

Tel6spes.

Spesifiser andre steder

Tel7.

Hvilke av følgende teknologier benytter du daglig i forbindelse med arbeidet utenfor den faste arbeidsplassen eller hjemmet? FLERE

ALTERNATIVER MULIG

mobiltelefon

bærbar PC

elektronisk kalender (PDA)

annet

ingenting ⇒ Siv

Hvis Tel7 = mobiltelefon

Tel8a.

Når du jobber utenfor din faste arbeidsplass eller hjemmet, benytter du Internett per mobiltelefon (WAP) ? MINST EN GANG PER UKE

Ja

Nei

Hvis Tel7 = mobiltelefon

Tel8b.

Når du jobber utenfor din faste arbeidsplass eller hjemmet,... sender eller mottar du SMS beskjeder per mobiltelefon? MINST EN BESKJED PER UKE

Ja

Nei

Hvis Tel7 = bærbar PC

Tel8c.

Når du jobber utenfor din faste arbeidsplass eller hjemmet, benytter du Internett på PC? MINST EN GANG PER UKE

Ja

Nei

Hvis Tel7 = bærbar PC

Tel8d.

Når du jobber utenfor din faste arbeidsplass eller hjemmet,... benytter du e-post på PC? MINST EN GANG PER UKE

Ja

Nei

Hvis Tel7 = bærbar PC

Tel8e

Når du jobber utenfor din faste arbeidsplass eller hjemmet, har du tilgang til bedriftens lokale datanett? KAN IO KAN LESE FILER OG LIGNENDE SOM ER LAGRET PÅ LOKALNETTET VED DEN VIRKSOMHETEN DER HAN/HUN ER ANSATT?

Ja
Nei

Hvis Tel7 = bærbar digital kalender (PDA)

Tel8f.

Når du jobber utenfor din faste arbeidsplass eller hjemmet, benytter du e-post på digital kalender (PDA)? MINST EN GANG PER UKE

Ja
Nei

Hvis Tel7 = bærbar digital kalender (PDA)

Tel8g.

Når du jobber utenfor din faste arbeidsplass eller hjemmet,... benytter du Internett på digital kalender (PDA)? MINST EN GANG PER UKE

Ja
Nei

Hvis Tel7 = mobiltelefon og/eller bærbar digital kalender (PDA) i Tel7

Tel8h.

Når du jobber utenfor din faste arbeidsplass eller hjemmet,... benytter du kamera på PDA eller mobiltelefon? MINST EN GANG PER UKE

Ja
Nei

Til alle som har svart ≠ ingenting i Tel7

Tel8i.

Når du jobber utenfor din faste arbeidsplass eller hjemmet,... benytter du andre teletjenester? MINST EN GANG PER UKE

Ja
Nei

Tel8i-spes

Spesifiser andre teletjenester

HUSHOLDNING

Siv*

Er du gift eller samboende?

Ja, gift/registrert partner
Ja, samboende
Nei

SivStat

Hva er din sivilstatus? HER SKAL DU REGISTRERE IOS FORMELLE SIVILE STATUS.

Ugift
Gift/registrert partner
Enke/enkemann/gjenlevende partner
Separert/separert partner
Skilt/skilt partner

Velf35a

Ble din far født i Norge?

Ja ⇒ Slutt
Nei

Hvis Nei på Velf35a

Velf35b

Var din far født i..

USA eller Canada
Latin-Amerika
Europa
Afrika
Asia
Australia

AntPers*

Vi vil gjerne ha en oversikt over de personer som tilhører husholdningen. Til husholdningen regner vi alle personer som er fast bosatt i boligen, og som har felles kost. Personer som er fast bosatt i boligen, men som er borte fra hjemmet, f.eks. på grunn av arbeid skal regnes med. Hvor mange personer er det husholdningen din? REGN OGSÅ MED IO SELV.

FOR HVER PERSON

For det andre husholdningsmedlemmet vil vi gjerne at du nevner personens kjønn, fødselsår og familieforhold til deg.

Er dette en mann eller en kvinne?

Mann
Kvinne

Hvilket år er HUN/HAN født?

Hvilket familieforhold har HUN/HAN til deg?

Ektefelle
Samboer
Sønn/datter
Stesønn/datter
Søsken/halvsøsken
Stesøsken
Foreldre
Steforeldre
Svigerforeldre
Svigersønn/-datter
Besteforeldre
Barnebarn
Annen slektning av IO
Annen ikke-slektning

BoksKlar

Er husholdningsboksen ferdig utfylt nå?

AndrBarn

Har du barn som ikke tilhører husholdningen? HER REGISTRERES BARE BARN SOM IKKE ER MED I HUSHOLDNINGSOVERSIKTEN

AndrBarnd

Vi vil da gjerne vite hvor mange, og om det er døtre eller sønner. Hvor mange døtre har du som ikke tilhører husholdningen?

AndrBarns

.. og hvor mange sønner som ikke tilhører husholdningen?

STEMMEGIVNING

ValgMorg

Vi skal nå stille noen spørsmål om stemmegivning. Hvis det var stortingsvalg i morgen, hvilket parti ville du da stemme på? HVIS DU IKKE FINNER PARTIET BLANT SVARALTERNATIVENE NEDENFOR, MARKER MED 18 FOR ANNET PARTI OG SKRIV INN HVILKET I NESTE SPØRSMÅL.

Rød Valgallianse/AKP
Sosialistisk Venstreparti
Det Norske Arbeiderparti
Venstre
Kristelig Folkeparti
Senterpartiet
Høyre
Fremskrittspartiet
Andre partier
Ville ikke stemme
Ikke stemmerett

ValgMorgSp

Hvilket annet parti?

StortingA

Stemte du ved stortingsvalget i 2001?

Hvis nei:

StortingB

Hva var årsaken til at du ikke stemte ved stortingsvalget i 2001?

Nei, hadde ikke stemmerett
Nei, hadde ikke anledning
Nei, stemte ikke av andre grunner

Storting

Hvilket parti eller liste stemte du på da? HVIS DU IKKE FINNER PARTIET/LISTA BLANT SVARALTERNATIVENE NEDENFOR, MARKER MED 18 FOR ANNET PARTI OG SKRIV INN HVILKET I NESTE SPØRSMÅL.

Rød Valgallianse/AKP
Sosialistisk Venstreparti
Det Norske Arbeiderparti
Venstre
Kristelig Folkeparti
Senterpartiet
Høyre
Fremskrittspartiet
Andre partier

StortingSp

Hvilket annet parti?

Velf33

Dersom det var kommunevalg i morgen, ville du da helt sikkert stemme, trolig stemme, trolig ikke stemme eller helt sikkert ikke stemme?

Helt sikkert stemme
Trolig stemme
Trolig ikke stemme
Helt sikkert ikke stemme

Velf34

Dersom det var fylkestingsvalg i morgen, ville du da helt sikkert stemme, trolig stemme, trolig ikke stemme eller helt sikkert ikke stemme?

Helt sikkert stemme
Trolig stemme
Trolig ikke stemme
Helt sikkert ikke stemme

KomFylkA

Stemte du ved kommune- og fylkestingsvalget i 1999?

Hvis nei:

KomFylkB

Hva var årsaken til at du ikke stemte ved fylkestingsvalget i 1999?
Hadde ikke stemmerett
Hadde ikke anledning
Andre grunner

KomFylk

Hvilket parti eller liste stemte du på da? HVIS DU IKKE FINNER
PARTIET/LISTA BLANT SVARALTERNATIVENE NEDENFOR, MARKER MED 18 FOR ANNET
PARTI OG SKRIV INN HVILKET I NESTE SPØRSMÅL.
Rød Valgallianse/AKP
Sosialistisk Venstreparti
Det Norske Arbeiderparti
Venstre
Kristelig Folkeparti
Senterpartiet
Høyre
Fremskrittspartiet
Andre partier

KomFylkSp

Hvilket annet parti?

ORGANISASJONSMEDLEMSKAP

MedlFaglig

Er du medlem av noen faglig organisasjon eller organisasjon for
arbeidsgivere eller annen yrkessammenslutning?

Hvis ja på MedlFaglig

Velf36

Er du aktiv eller passiv medlem? MED AKTIV MEDLEM MENES AT MAN REGELMESSIG
TAR DEL I MØTER OG AKTIVITETER

Aktiv medlem
Passiv medlem

MedPol

Er du medlem av politisk parti? Regn også med partipolitisk ungdomslag
eller kvinneorganisasjon.

Hvis ja på MedPol

Velf36

Er du aktiv eller passiv medlem? MED AKTIV MEDLEM MENES AT MAN REGELMESSIG
TAR DEL I MØTER OG AKTIVITETER

Aktiv medlem
Passiv medlem

INNTEKT

EgenInn

Hvor stor var din egen brutto inntekt i 2001? Med brutto inntekt menes
inntekt før fradrag og skatt er trukket fra. Rund av til nærmeste 1000 kr.
HAR IO PROBLEMER MED Å SVARE, BE OM SVAR I NÆRMESTE 10 000 KR. HVIS INGEN
INNTEKT, MARKER MED 0.

HusInn

Hva vil du anslå husholdningens samlede brutto inntekt til i 2001? Rund av
til nærmeste 1000 kr. HAR IO PROBLEMER MED Å SVARE, BE OM SVAR I NÆRMESTE
10 000 KR. HVIS INGEN INNTEKT, MARKER MED 0.

KORT 1.

1. Av kommunen
2. Av frivillig organisasjon
3. Kjøp av private tjenester
4. Av familien
5. Av andre
6. Udekket behov

KORT 2

0. Jordbruk og skogbruk
1. Fiske og fangst
2. Håndverk, industri, bergverk, bygg og anlegg, utvinning av råolje og naturgass, kraft- og vannforsyning
3. Handel, bank og forsikring
4. Privat tjenesteyting. f.eks. hotell, restaurant, frisør og rengjøring
5. Luft,- sjø- eller landtransport, post, telekommunikasjon
6. Offentlig administrasjon i kommune, fylke eller stat
7. Undervisning, forskning, interesseorganisasjoner og ideologiske organisasjoner
8. Offentlig tjenesteyting, f.eks. politi, forsvar, helsevesen og kirker
9. Annen næring

KORT 3

- 1.Mottar AFP eller annen førtidspensjon
- 2.Mottar vanlig alderspensjon
- 3.Mottar etterlattepensjon
- 4.Mottar uførepensjon
- 5.Mottar overgangsstønnad til enslige forsørgere
- 6.Går på skole eller studerer minst 10 timer pr.
uke
- 7.Arbeidsledig de tre siste månedene
- 8.Er inne til 1.-gangs militær- eller siviltjeneste

KORT 4.

1. Individuelle kontorer
2. Åpne kontorområder
3. Butikk, kafé, restaurant
4. Anleggsområde eller byggeplass
5. Bil, buss eller annet fremkomstmiddel
6. Verksted eller industrielt produksjonsmiljø
7. Institusjonsmiljø (f.eks. sykehus, skole eller fengsel)
8. Internt servicemiljø (f.eks. hotellarbeider, sentralbord, vaktmester)

De sist utgitte publikasjonene i serien Notater

- 2002/36 A. Bruvoll og T. Bye: En vurdering av avfallspolitikkens bidrag til løsning av miljø - og ressursproblemer. 31s.
- 2002/37 K.I. Bøe: B.R. Joneid: KOSTRA revisjonssystem. Malverk for generelt revisjonssystem - KOSTRA-data. Revidert utgave. 66s.
- 2002/38 N. Arnesen, G. Daugstad, O.E. Hallingstad, E. Skretting Lunde og B.Vold: Kvalitetssikring i KOSTRA. Forslag til dokumentasjonsrutiner med erfaring fra FylkesKOSTRA-helsetjenester, somatikk. 54s.
- 2002/39 H. Moafi: Omlegging av folkehøgskolestatistikk. Overgang til elektronisk rapportering. 31s.
- 2002/40 Ø. Kleven: Mediebrukundersøkelsen 2001. Dokumentasjonsrapport. 43s.
- 2002/41 Ø. Kleven: Samordnet levekårsundersøkelse 2000 - panelundersøkelsen. Dokumentasjonsrapport. 129s.
- 2002/42 L. Solheim: Foreløpige tall i FoB2001 Utvalg, vekter, estimering og usikkerhet. 64s.
- 2002/43 A. Andersen, E. Birkeland, J. Epland og M. I. Kirkeberg: Økonomi og levekår for ulike grupper trygdemottakere 2001. Foreløpig rapport. 214s.
- 2002/44 E.E. Eibak og R. Johannessen: Forventningsindikator - konsumprisene. Mai-november 2002. 16s.
- 2002/45 D. Quang Pham: Konkrete problemer med sesongjustering i SSB. 189s.
- 2002/46 A. Akselsen, G. Dahl og B.R. Joneid: FD - Trygd. Dokumentasjonsrapport. 1992-1997. 48s.
- 2002/47 J. Kristiansen: Visualisering av statistikk. Fra tabell til diagram. 40s.
- 2002/48 A. Finstad: Utslippsfaktorer for benzen. 18s.
- 2002/49 T. Bye, K.M. Heide og E. Holmøy: Transportutvikling i langsiktige fremskrivninger for norsk økonomi. Prosjektnotat til ECON. 30s.
- 2002/50 L. Solheim, M.I. Faldmo og D. Sve: Foreløpige tall i Jordbrukstelling 1999. Dokumentasjon av metoder og produksjon. 68s.
- 2002/51 KOSTRA: Arbeidsgrupperapporter 2002. 219s.
- 2002/52 Årsrapport 2001 Kontaktutvalget for helse- og sosialstatistikk. 35s.
- 2002/53 E. Dalheim: En skjemasert komplettering av registeret over befolkningens høyeste utdanning - Opplysninger om opplæring, skolegang og utdannig 1999. 59s.
- 2002/54 O. Klungsøyr: Lineære modeller - Av høyeste rang -. 75s.
- 2002/55 G. Dahl: Innvandrere og trygd. 28s.
- 2002/56 L. Vågane: Samordnet levekårsundersøkelse 2001 - tverrsnittsundersøkelsen. Dokumentasjonsrapport. 121s.
- 2002/57 A-K. H. Grorud: Bedrifts og foretaksregisteret. Regler og rutiner for ajourhold. Oppdatert versjon september 2002. 94s.
- 2002/58 S.I. Pedersen og L. Solheim: Arveavgiftsundersøkelsen. 50s.
- 2002/59 T. Løwe: Boligpreferanser og livsfase. 29s
- 2002/60 T. Hoel: Cai2000 - Sentraladministrasjon . Systemdokumentasjon. 128s.
- 2002/61 H.C. Hougen, Ø. Kleven og S. Opdahl: Undersøkelse om livsløp og helse blant 55-årige menn 2001. Dokumentasjonsrapport. 68s.
- 2002/62 H.C. Hougen: Den nasjonale reisevaneundersøkelsen 2001. Dokumentasjonsrapport. 114s.