



Elisabeth Rønning

**Omnibusundersøkelse -
mai/juni 2000**
Dokumentasjonsrapport

Notater

Forord

Denne dokumentasjonsrapporten gir en oversikt over gjennomføringen av Statistisk sentralbyrås andre omnibus i 2000.

I gjennomføringen av undersøkelsen har Elisabeth Rønning vært prosjektleder, Kari Grøholt intervjuerkontakt, Hilde Degerdal edb-ansvarlig og Thore Nafstad-Bakke ansvarlig for utvalgstrekkingen.

Innhold

Omnibusundersøkelser.....	4
Utvalg.....	5
Datainnsamling	5
Metode: telefonintervju.....	5
Incentanter.....	5
Svarinngang.....	5
Datakvalitet.....	6
Frafall	6
Utvalgsskjevhet.....	6
Utvalgsvarians.....	7
EDB-assistert intervjuing, innsamlingsfeil og bearbeidingsfeil	7

Tabeller og figurer

Vedlegg

• Informasjonsbrev	9
• Instruks.....	13
• Kort	21
• Spørreskjema	23
De sist utgitte publikasjonene i serien Notater.....	32

Nøkkeltall	Personer	Prosent
Personer trukket ut til å delta	2000	100,0
Avgang (døde og personer flyttet til utlandet)	13	
Bruttoutvalg	1987	100,0
Nettoutvalg (personer oppnådd intervju med)	1395	70,2
Frafall	592	29,8
Feltperiode: 22 mai - 29 juni 2000		
Innsamlingsmåte: telefonintervju		
Intervjuid: 19 minutter		
Grupper som i forhold til kjennemerkene kjønn, alder og landsdel er over- eller underrepresentert i nettoutvalget med mer enn ± 1 prosentpoeng.		
Kjønn:		
Mann		+ 1,2
Kvinne		- 1,2
Alder:		
25 - 44 år		+ 1,8
67 - 79 år		- 1,8
Landsdel:		
Østlandet ellers		- 1,4

Omnibusundersøkelser

Statistisk sentralbyrås omnibusundersøkelser er satt sammen av mange ulike tema på vegne av flere oppdragsgivere. Undersøkelsene består av et fast sett med bakgrunnsvariabler pluss de spørsmålene som oppdragsgiverne betaler for.

Statistisk sentralbyrås omnibusundersøkelser	
Oppdragsgiver:	Tema:
Statens tobakksskaderåd, v/ Rita Lindbak	Røykevaner
Sosial- og helsedepartementet, v/ Inge Ovesen	Spørsmål om helseproblemer
SSB: seksjon for samferdsels- og reiselivsstatistikk, v/Tom Granseth	Reiser siste 3 måneder
SSB: seksjon for demografi og levekårsforskning, v/ Svein Blom	Holdning til innvandring
Universitetet i Bergen, odontologisk institutt, v/ Kristin O. Klock	Tenner og tannhelse
Norsk museumutvikling, v/ Randi Skotheim	Museumsbesøk

Utvalg

Til undersøkelsen ble det trukket ut 2000 personer i alderen 16-79 år (alder pr. 31.12.99). Noen i utvalget vil derfor være fylt 80 år. Utvalget av personer er trukket enkelt tilfeldig i befolkningen.

Datainnsamling

Metode: telefonintervju

I denne omnibusrunden foregikk intervjuingen hovedsakelig ved hjelp av telefonintervju, da gjennomsnittlig intervjuetid var på under 30 minutter. 99 prosent av intervjuene er gjennomført over telefon. Det er bare de som ba spesielt om å bli besøkt og i de tilfellene intervjuerne mente det var nødvendig med besøk for å unngå frafall, at dette ble benyttet.

Incitament

For å øke motivasjonen til å delta i undersøkelsen ble det i informasjonsbrevet til de som skulle delta informert om at alle som deltok i undersøkelsen ble med i trekningen av fem gavekort på 1000 kroner.

Svarinngang

Figur 1 viser hvordan svarprosenten utviklet seg i løpet av intervjuperioden. Den heltrukne grafen viser hvordan svarprosenten utviklet seg i løpet av intervjuperioden. Den stiplede grafen viser svarprosenten blant den delen av utvalget som intervjuerne er ferdige med å behandle. Denne grafen viser seg ofte å være en god indikator på det nivået vi kan forvente å få til slutt.

Figur 1: Oversikt over svarinngangen hovedutvalget, Omnibus nr. 2 2000

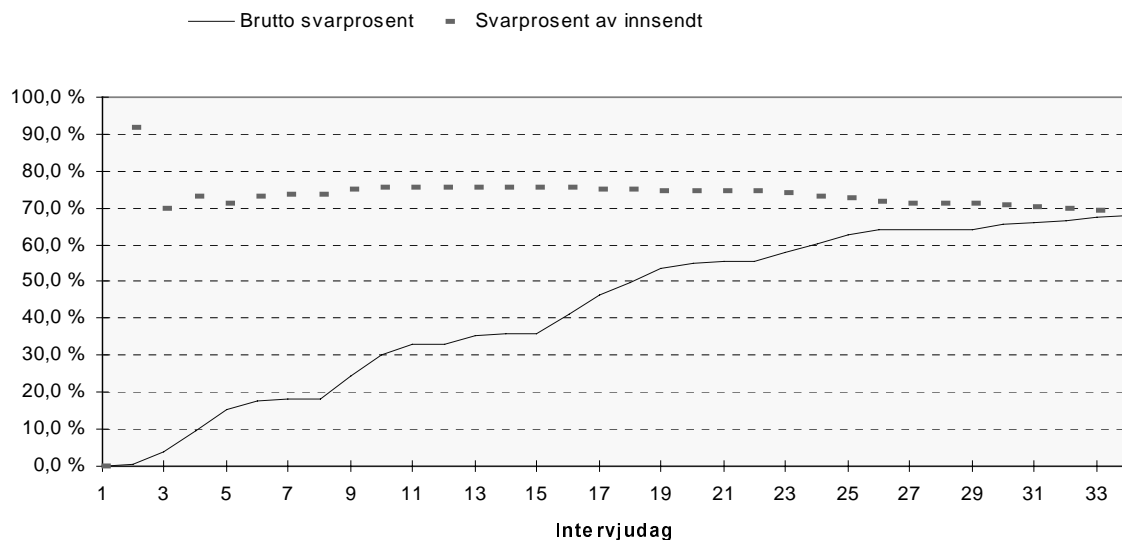

Datakvalitet

Frafall

Tabell 1 viser at nekting er den vanligste årsaken til frafall. Nekting omfatter 52 prosent av frafallet og rundt 30 prosent av bruttoutvalget.

Tabell 1: Frafall etter årsak - hovedutvalg

	Antall personer	Prosent av frafall	Prosent av bruttoutvalg
Frafall i alt	592	100,0	29,8
Ønsker ikke å delta	305	51,5	15,3
Forhindret fra å delta	74	12,5	3,7
Ikke truffet	187	31,6	9,4
Annet frafall	26	4,4	1,3

Utvalgsskjevhet

Frafall fører til utvalgsskjevhet dersom fordelingen for kjennemerker eller variable blant dem som svarer (nettoutvalget) blir forskjellig fra tilsvarende fordelinger blant dem som ble trukket ut til å delta i undersøkelsen (bruttoutvalget). Utvalgsskjevhet i forhold til et kjennemerke medfører ikke nødvendigvis at nettoutvalget er skjevt i forhold til andre kjennemerker. Omvendt innebærer godt samsvar mellom fordelingene i netto- og bruttoutvalget for ett eller flere kjennemerker ikke noen garanti for at utvalget ikke er skjevt på andre kjennemerker.

Tabell 2 tar utgangspunkt i bruttoutvalget, og viser hvordan kjennemerkene kjønn, alder og landsdel er fordelt i bruttoutvalget, frafallet og nettoutvalget. Av tabellen fremgår det at forskjellen mellom bruttoutvalget og nettoutvalget er under to prosent etter alle kjennetegn. Kvinner er noe overrepresentert og menn noe underrepresentert i undersøkelsen. Aldersgruppen 25-44 år er også noe overrepresentert, mens den eldste aldersgruppen er underrepresentert. Vi ser også at Østlandet ellers er noe underrepresentert i undersøkelsen. Skjevhetene mellom brutto- og nettoutvalget i denne undersøkelsen er ikke så store at vi har funnet grunn til å vekte resultatene.

Tabell 2: Bruttoutvalg, nettoutvalg og frafall etter kjønn alder og landsdel. Prosent

	Brutto	Svar	Frafall
I alt	100,0	100,0	100,0
Kjønn			
Mann	49,9	51,1	46,4
Kvinne	50,1	48,9	53,6
Alder			
16-24 år	15,4	15,8	14,2
25-44 år	39,1	40,9	34,1
45-66 år	32,1	31,8	32,9
67-79 år	13,3	11,5	18,7
Landsdel			
Akershus og Oslo	23,3	23,0	24,1
Hedmark og Oppland	8,6	8,0	10,7
Østlandet ellers	19,4	18,0	23,5
Agder og Rogaland	13,2	14,1	10,5
Vestlandet	16,6	17,3	14,4
Trøndelag	8,7	9,4	6,5
Nord-Norge	10,2	10,1	10,5
Antall personer	1978	1471	507

Utvalgsvarians

Den usikkerhet man får i resultatene fordi man bygger på opplysninger om en del av befolkningen som undersøkelsen dekker, kalles utvalgsvarians. Standardavviket er et mål på denne usikkerheten. Størrelsen på standardavviket avhenger blant annet av tallet på observasjoner i utvalget, og av fordelingen til det aktuelle kjennemerket i hele befolkningsgruppen som omfattes av undersøkelsen. Standardavviket kan anslås ved hjelp av observasjoner i utvalget. Tabell 3 viser størrelsen på standardavviket for observerte prosentandeler ved ulike utvalgsstørrelser.

Tabell 3: Forventet standardavvik for observerte prosentandeler ved ulike utvalgsstørrelser.

Antall observasjoner	5/95	10/90	20/80	30/70	40/60	50/50
25	5,4	7,5	10,0	11,5	12,2	12,5
50	3,8	5,2	7,0	8,0	8,6	8,7
100	2,7	3,7	4,9	5,6	6,0	6,2
200	1,9	2,6	3,5	4,0	4,3	4,3
300	1,5	2,1	2,8	3,2	3,5	3,5
500	1,2	1,6	2,2	2,5	2,7	2,7
1000	0,8	1,2	1,5	1,8	1,9	1,9
1200	0,8	1,1	1,4	1,6	1,7	1,8
1500	0,7	0,9	1,3	1,4	1,5	1,6
2000	0,6	0,8	1,1	1,3	1,3	1,4

Ved hjelp av standardavviket er det mulig å beregne et intervall som med en bestemt sannsynlighet inneholder den sanne verdi av en beregnet størrelse (den verdien vi ville ha fått dersom vi hadde foretatt en totaltelling i stedet for en utvalgsundersøkelse). Slike intervaller kalles konfidensintervaller dersom de er konstruert på en bestemt måte: La M være den beregnede størrelsen og S være et anslag for standardavviket til M . Konfidensintervallet blir da intervallet med grenser $(M-2S)$ og $(M+2S)$. Denne metoden gir med ca. 95 prosents sannsynlighet et intervall som inneholder den sanne verdi.

Følgende eksempel illustrerer hvordan en kan bruke tabell 12 for å finne konfidensintervallet: Anslaget på standardavviket til et observert prosenttall på 70 er 2,1 når antallet observasjoner er 500. Konfidensintervallet for den sanne verdi får grensen $70 \pm 2 \cdot 2,1$ dvs. det strekker seg fra 65,8 til 74,2 prosent. Det vil si at intervallet som strekker seg fra 65,8 til 74,2 prosent med 95 prosent inneholder den tallstørrelsen en ville fått om hele befolkningen hadde vært med i undersøkelsen

Ofte kan det være ønskelig å sammenlikne prosenttall for flere grupper. Da er det viktig å være oppmerksom på at når to usikre tall sammenliknes vil usikkerheten på forskjellen mellom dem vanligvis bli større enn usikkerheten knyttet til hvert enkelt tall.

EDB-assistert intervjuing, innsamlingsfeil og bearbeidingsfeil

I en hver undersøkelse, både i totaltellinger og utvalgsundersøkelser, vil det forekomme svar som er feil. Feilene kan oppstå både i forbindelse med innsamlingen og under bearbeidningen.

Datainnsamlingen i denne undersøkelsen foregikk ved hjelp av pc-er. Intervjuerne ringte opp respondentene, leste opp spørsmålene fra dataskjerm og registrerte svarene direkte på maskinen. En fordel med EDB-assistert intervjuing er at en øker mulighetene for å tilpasse spørsmålene i overensstemmelse med respondentens situasjon og svar på tidligere spørsmål, i forhold til det som er mulig ved bruk av papirskjema. Videre gir EDB-assistert intervjuing mulighet for direkte kontroll av svarkonsistens mellom ulike spørsmål. For hvert spørsmål er det lagt inn grenser for gyldige verdier. I tillegg er det bygget inn et omfattende feilmeldingssystem dersom intervjueren taster inn et svar som er inkonsistent i forhold til tidligere svar. Alle disse sidene ved EDB-assistert intervjuing fører til økt datakvalitet. Innsamlingsfeil som skyldes intervjuerens feilregistreringer, blir langt mindre enn ved

bruk av papirskjema. Vi unngår registrering av ugyldige verdier og vi oppnår et redusert frafall på enkeltspørsmål ved at mulighetene for hoppfeil reduseres.

EDB-assistert intervjuing hindrer likevel ikke alle feil. Redusert datakvalitet kan for eksempel være et resultat av dårlig formulerte spørsmål, eller at det er dårlig samsvar mellom spørsmål og svaralternativer. Innsamlingsfeil kan også komme av at intervjupersonen avgir feil svar. Det kan skyldes vansker med å huske forhold tilbake i tiden. Det kan også skyldes misforståelser av spørsmål. Når det blir spurt om forhold som folk erfaringsmessig finner kompliserte, må en regne med å få en del feilaktige svar.

Bearbeidingsfeil er avvik mellom den verdien som registreres inn og den verdien som til slutt rapporteres ut. Gjennom ulike kontroller har man søkt å finne feil og rette dem opp.

Når en har rettet opp feil så langt som det er mulig, er erfaringen at de statistiske resultatene i de fleste tilfeller påvirkes forholdsvis lite av både innsamlingsfeil og bearbeidingsfeil. Virkningen av feil kan likevel være av betydning i noen tilfeller. Det gjelder særlig hvis feilen er systematisk, dvs. at den samme feilen gjøres relativt ofte. Tilfeldige feil har forventningen 0, og medfører ikke skjevhet i estimatene. En tenker seg at feil som ikke er systematiske trekker like mye i hver retning, og at de derfor har svært liten effekt.

Oslo, mai 2000
Saksbehandler: Elisabeth Rønning
Telefon: 800 83 028

OBM

Statistisk sentralbyrås omnibusundersøkelse - mai/juni 2000

En intervjuer fra Statistisk sentralbyrå vil kontakte deg i løpet av de nærmeste ukene og be om et intervju. Bakgrunnen er at du er en av 2000 personer som er trukket ut til å delta i Statistisk sentralbyrås omnibusundersøkelse. Dette er en intervjuundersøkelse som er satt sammen av mange forskjellige tema på vegne av flere oppdragsgivere. Formålet med undersøkelsen er å utarbeide statistikk som beskriver ulike sider ved det norske samfunnet. Resultatene skal brukes i informasjonsarbeid, forskning og samfunnsplanlegging. De viktigste temaene denne gangen er reisevaner, museumsbesøk, helse, arbeidsforhold og røykevaner.

Det er frivillig å delta i undersøkelsen, men vi håper at flest mulig vil være med slik at resultatene blir riktigst mulig. Trekkingen er gjort slik at personene i utvalget skal gi et bilde av den voksne befolkningen i Norge. **Vi kan ikke erstatte deg med en annen.**

Datatilsynet har godkjent undersøkelsen og personopplysninger vil bli behandlet etter lovbestemte regler. **Intervjuerne og alle andre som arbeider i Statistisk sentralbyrå har taushetsplikt.** For å få best mulig utbytte av informasjonen som samles inn, vil vi hente enkelte opplysninger fra Statistisk sentralbyrås register over utdanning. Vi vil aldri offentliggjøre eller videreformidle opplysninger om hva den enkelte har svart. De som ringer, kan fortelle deg hvordan du får bekreftet at vedkommende arbeider for Statistisk sentralbyrå. Intervjuerne viser alltid legitimasjonskort ved besøk. Alle personopplysninger blir fjernet innen ett år. Videre kan man når som helst trekke seg fra undersøkelsen.

Alle som deltar vil være med i trekningen av 5 gavekort på **kr 1000**. Alle vinnere vil bli kontaktet. Dersom du har noen spørsmål, kan du gjerne ringe gratis på telefon 800 83 028. Du finner også flere opplysninger om undersøkelsen i vedlagte brosjyre.

Med vennlig hilsen

Svein Longva
adm. direktør

Asle Rolland
seksjonssjef

Oslo, mai 2000
Saksbehandlar: Elisabeth Rønning
Telefon: 800 83 028

ON

Statistisk sentralbyrå si omnibusundersøking - mai/juni 2000

Ein intervjuar frå Statistisk sentralbyrå vil kontakte deg i løpet av dei næraste vekene og be om eit intervju. Bakgrunnen er at du er ein av 2000 personar som er trekte ut til å vere med i Statistisk sentralbyrå si omnibusundersøking. Dette er ei intervjuundersøking som er sett saman av mange ulike tema på vegner av fleire oppdragsgivarar. Føremålet med undersøkinga er å lage statistikk som skildrar ulike sider ved det norske samfunnet. Resultata skal nyttast i informasjonsarbeid, forskning og samfunnsplanlegging. Dei viktigaste emna denne gongen er reisevanar, museumsbesøk, helse, arbeidsforhold og røykevanar.

Du står fritt om du vil vere med i undersøkinga, men vi vonar at flest mogleg blir med slik at resultatane blir så rette som råd er. Trekkinga er gjort slik at personane i utvalet skal gi eit bilete av dei vaksne i Noreg. **Vi kan ikkje erstatte deg med ein annan person.**

Datatilsynet har godkjent undersøkinga og personopplysningar vil bli handsama etter lovbundne reglar. **Intervjuarane og alle andre som arbeider i Statistisk sentralbyrå har teieplikt.** For å få best mogleg utbytte av informasjonen som blir samla inn, vil vi hente enkelte opplysningar frå Statistisk sentralbyrå sitt register over utdanning. Vi vil aldri offentleggjere eller vidareformidle opplysningar om kva den enkelte har svart. Den som ringjer kan fortelje deg korleis du får stadfesta at vedkomande arbeider for Statistisk sentralbyrå. Intervjuarane viser alltid legitimasjonskort ved besøk. Alle personopplysningar blir fjerna innan eitt år. Vidare kan ein når som helst trekkje seg frå undersøkinga.

Alle som er med vil vere med i trekkinga av 5 gåvekort på **kr 1000**. Alle vinnarane blir kontakta. Dersom du har spørsmål, kan du gjerne ringje gratis på telefon 800 83 028. Du finn også fleire opplysningar om undersøkinga i vedlagde brosjyre.

Med venleg helsing

Svein Longva
adm. direktør

Asle Rolland
seksjonssjef

Oslo, mai 2000
Saksbehandler: Elisabeth Rønning
Telefon: 800 83 028

OBMF

Statistisk sentralbyrås omnibusundersøkelse - mai/juni 2000

Statistisk sentralbyrå gjennomfører noen ganger i året intervjuundersøkelser som er satt sammen av mange forskjellige tema på vegne av flere oppdragsgivere. Dette kalles omnibusundersøkelser. Formålet med undersøkelsene er å utarbeide statistikk som beskriver ulike sider ved det norske samfunnet. Resultatene skal brukes i informasjonsarbeid, forskning og samfunnsplanlegging. De viktigste temaene denne gangen er reisevaner, museumsbesøk, helse, arbeidsforhold og røykevaner.

Til undersøkelsen er det trukket et utvalg fra hele landet på 2000 personer i alderen 16-79 år. Det er frivillig å delta i undersøkelsen, men vi håper flest mulig vil være med slik at resultatene blir riktige og nøyaktige. **Til informasjon har en datter eller sønn under 18 år i din husholdning kommet med i utvalget denne gangen. Hun/han får eget brev om undersøkelsen.** I løpet av de nærmeste ukene vil en av våre intervjuere ta kontakt for å be om et intervju.

Datatilsynet har godkjent undersøkelsen og personopplysninger vil bli behandlet etter lovbestemte regler. **Intervjuerne og alle andre som arbeider i Statistisk sentralbyrå har taushetsplikt.** For å få best mulig utbytte av informasjonen som samles inn, vil vi hente enkelte opplysninger fra Statistisk sentralbyrås register over utdanning. Det vil ikke bli offentliggjort eller viderefremmet opplysninger om enkeltpersoner. De som ringer kan fortelle hvordan dere skal gå fram dersom dere ønsker å få bekreftet at vedkommende arbeider for Statistisk sentralbyrå. Intervjuerne har alltid med seg legitimasjonskort ved besøk. Alle personopplysninger blir fjernet innen ett år. Videre kan man når som helst trekke seg fra undersøkelsen.

Alle som deltar vil være med i trekningen av 5 gavekort på **kr 1000**. Alle vinnere vil bli kontaktet. Dersom dere har noen spørsmål, kan dere gjerne ringe gratis på telefon 800 83 028. Dere finner også flere opplysninger om undersøkelsen i vedlagte brosjyre.

Med vennlig hilsen

Svein Longva
adm. direktør

Asle Rolland
seksjonssjef

Oslo, mai 2000
Saksbehandlar: Elisabeth Rønning
Telefon: 800 83 028

ONF

Statistisk sentralbyrå si omnibusundersøking - mai/juni 2000

Statistisk sentralbyrå gjennomfører nokre gonger i året intervjuundersøkingar som er sette saman av mange ulike tema på vegner av fleire oppdragsgivarar. Dette blir kalla omnibusundersøkingar. Føremålet med undersøkingane er å lage statistikk som skildrar ulike sider ved det norske samfunnet. Resultata skal nyttast i informasjonsarbeid, forskning og samfunnsplanlegging. Dei viktigaste emna denne gongen er reisevanar, museumsbesøk, helse, arbeidsforhold og røykevanar.

Til undersøkinga er det trekt eit utval frå heile landet på 2000 personar i alderen 16-79 år. Ein står fritt til å delta i undersøkinga, men vi håper flest mogleg vil vere med slik at resultata blir rettast mogleg.

Til informasjon har ei dotter eller ein son under 18 år i ditt hushald komen med i utvalet denne gongen. Ho/han får eige brev om undersøkinga. I løpet av dei komande vekene vil ein av intervjuarane våre ta kontakt for å be om eit intervju.

Datatilsynet har godkjent undersøkinga og personopplysningar vil bli handsama etter lovbundne reglar. **Intervjuarane og alle andre som arbeider i Statistisk sentralbyrå har teieplikt.** For å få best mogleg utbytte av informasjonen som blir samla inn, vil vi hente enkelte opplysningar frå Statistisk sentralbyrå sitt register over utdanning. Det vil ikkje bli offentleggjort eller vidareformidla opplysningar om enkeltpersonar. Dei som ringjer kan fortelje korleis de skal gå fram om de ønskjer å få stadfesta at vedkomande arbeider for Statistisk sentralbyrå. Intervjuarane vil alltid syne legitimasjonskort når dei kjem. Alle personopplysningar blir fjerna innan eit år. Vidare kan ein når som helst trekkje seg frå undersøkinga.

Alle som er med vil vere med i trekkinga av 5 gåvekort på **kr 1000**. Alle vinnarane blir kontakta. Dersom de har nokon spørsmål, kan de gjerne ringje gratis på telefon 800 83 028. De finn også fleire opplysningar om undersøkinga i vedlagde brosjyre.

Med venleg helsing

Svein Longva
adm. direktør

Asle Rolland
seksjonssjef

Omnibusundersøkelsen mai/juni 2000

Produktnummer 1122

Instruks

Orientering og veiledning for intervjuere

INNHold

Omnibusrunde 2 - 2000	14
Oppdragsgivere og tema i omnibus 2-2000:	14
GENERELL INSTRUKS	15
Utvalg.....	15
Innsamlingsmetode: telefonintervju.....	15
Innsamlingsperiode	15
IO-lista	15
IO-brev	15
Forberedelsestid	15
Incitamenter	15
INTERVJUSKJEMAET OG DE ENKELTE SPØRSMÅL	16
Frafall og avgang	16
Innledningsteksten	17
De enkelte spørsmål	17
Faste bakgrunnsspørsmål	17
Oppdragsspørsmål	19

Vedlegg:

Kort
IO-brev omnibus
Foresattebrev omnibus

Intervjuerkontakt:	Kari Grøholt	22 86 46 65
IT-ansvarlig:	Hilde Degerdal	22 86 47 89
Utvalgstrekking:	Thore Nafstad-Bakke	22 86 49 80
Planlegger:	Elisabeth Rønning	22 86 45 98

Generelt om omnibusundersøkelsene

Omnibus betyr “buss for alle”, så her samler vi flere tema fra ulike oppdragsgivere i én undersøkelse. Omnibusen er et tilbud til oppdragsgivere som vil gjennomføre mindre undersøkelser innenfor rammene av et større, strukturert opplegg, uten å bekoste en egen undersøkelse. Omnibusene består av et sett med faste bakgrunnsspørsmål i tillegg til de spørsmålene som oppdragsgiverne betaler for. Oppdragsgivere er vanligvis ulike forskningsinstitusjoner og offentlige instanser. Det er vanskelig å si noe presist om formålet med undersøkelsen fordi den omfatter flere tema, men *resultatene skal gi informasjon som er nyttig for myndigheter og andre som skal planlegge og utforme nye tiltak*. I tillegg vil resultatene bli brukt i våre *egne publikasjoner, i forskning og undervisning*.

Omnibusrunde 2 - 2000

Omnibusrunde nummer to i år blir kort og dermed også litt spesiell. Hele omnibusen vil gå som telefonintervju på grunn av den korte intervjutiden. Det er heller ikke noe tilleggsutvalg med denne gangen.

Oppdragsgivere og tema i omnibus 2-2000:

- Statens tobakkskaderåd: Røykevaner
- Sosial- og helsedepartementet. Spørsmål om helseproblemer
- SSB, Seksjon for samferdsels- og reiselivsstatistikk: Reisevaner
- SSB, Seksjon for demografi og levekårsforskning: Holdning til innvandring
- Norsk Museumsutvikling: Museumsbesøk
- Universitetet i Bergen: Tenner og tannhelse

Her er litt mer om de ulike temaene, som kan brukes når dere skal få folk til å delta:

Statens tobakkskaderåd ønsker å finne ut hvordan røykevanene til den norske befolkning utvikler seg over tid. Ved å stille de samme spørsmålene hvert år fire ganger i året, kan de si noe om hvorvidt røykevanene til nordmenn forandrer seg eller holder seg stabile fra år til år.

Sosial- og helsedepartementet ønsker å få bedre data om levekår- og livssituasjonen for funksjonshemmede. Gjennom spørsmålene vi stiller i denne omnibusundersøkelsen får vi vite hvor mange personer som har større eller mindre varige helseproblemer eller funksjonshemninger, og i hvor stor grad disse helseproblemene og funksjonshemningene skaper problemer for dem i hverdagen.

Seksjon for samferdsel- og reiselivsstatistikk holder orden på hvordan reisemønsteret til nordmenn utvikler seg fra år til år. Vi kan gjennom denne statistikken si noe om hvor mye nordmenn overnatter borte fra hjemmet, hvor de reiser og hvor mye penger som går med til reising i den norske befolkning. Dette er viktige tall for alle i reiselivsbransjen.

Seksjon for demografi og levekårsforskning ønsker å kartlegge nordmenns holdninger til innvandring og innvandrere. Disse spørsmålene har blitt stilt i mange år nå, og man kan ved hjelp av dem danne seg et bilde av hvordan nordmenns holdninger forandrer seg eller er stabile på dette feltet.

Norsk museumsutvikling ønsker å kartlegge antall og type museumsbesøk i løpet av det siste året. Disse spørsmålene har vært stilt tidligere, og man kan nå få en oversikt over hvordan utviklingen i museumsbesøk har vært fra 1995 og fram til i dag.

Universitetet i Bergen, Odontologisk institutt ønsker ved hjelp av sine spørsmål om tenner og tannhelse å få bedre innsikt i hvordan det står til med tennene til den norske befolkning. Hva mener personer selv er et tilstrekkelig tannsett? Og i hvor stor grad tror folk at de kan bevare tennene sine livet ut?

Flere av bakgrunnsspørsmålene kan også brukes for å motivere folk til å delta. Vi har flere spørsmål om arbeidslivet som kan være interessant for mange. Vi har også spørsmål om politiske preferanser og organisasjonsmedlemskap. Dere kan også henvise til og bruke selv brosjyren som vi alltid sender ut til IO sammen med informasjonsbrevet.

GENERELL INSTRUKS

Utvalg

Til omnibusundersøkelsen er det trukket et utvalg på **2000** personer i alderen 16 - 79 år per 31.12.99. Dermed har vi med noen IO som er fylt 80 år.

Innsamlingsmetode: telefonintervju

Datainnsamlingen skal i denne runden foregå ved hjelp av telefonintervju. Besøksintervju kan brukes hvis IO ikke har telefon eller hvis IO ønsker besøk. Intervjutiden er beregnet til 19 minutter i gjennomsnitt.

Innsamlingsperiode

Datainnsamlingen foregår i tiden **22. mai - 16 juni**. Gjennomførte intervju og registrerte frafall skal sendes over **daglig**.

IO-lista

IO-lista inneholder IO og eventuelle referansepersoner. Denne gangen får dere bare IO-lista elektronisk i Blaise, siden undersøkelsen hovedsakelig skal gå på telefon .

IO-brev

Sammen med IO-brevene er det denne gangen sendt ut et gult ark med svaralternativer til noen av spørsmålene. Hvis IO ikke har tatt vare på arket, er det viktig at dere leser opp svaralternativene.

Forberedelsestid

Det er avsatt 1 time til instrukslesing og prøveintervju. Godtgjørelsen påføres av kontoret.

Incitament

Vi trekker 5 gavekort på 1000 kr. blant de som blir med i undersøkelsen. Vinnere blir kontaktet.

INTERVJUSKJEMAET OG DE ENKELTE SPØRSMÅL

Frafall og avgang

I frafalls- og avgangsregistreringen er det viktig at dere kjenner forskjellen på frafall og avgang. Avgang skal bare brukes dersom IO er død eller har flyttet til utlandet for mer enn seks måneder. For alle andre grunner til at IO ikke deltar, skal dere velge kode 3 for frafall og deretter velge riktig frafallsårsak. I Omnibusundersøkelsene hører institusjonsbeboere med i utvalget. Hvis de av ulike årsaker ikke deltar, må dere finne en passende frafallsgrunn. Det er egne koder dersom IO skal overføres til en annen intervjuer.

Her er kodene som gjelder under frafall, avgang og overføringer:

Frafall (alternativ 3 i Innled):

- 11 - IO har ikke tid nå
- 12 - IO ønsker ikke å delta
- 13 - IO deltar ikke av prinsipp
- 14 - Andre nekter for IO

- 21 - Kortvarig sykdom
- 22 - Langvarig sykdom
- 23 - Sykdom / dødsfall i IOs familie, annen uforutsett hendelse
- 24 - Språkproblemer

- 31 - Midlertidig fravær pga. skolegang/arbeid
- 32 - Midlertidig fravær pga. ferie e.l.
- 33 - Finner ikke adressen/boligen
- 34 - Ikke telefon / for kostbart, for langt å reise
- 35 - IO ikke å treffe av andre årsaker (spesifiser)

- 41 - Andre frafallsgrunner

Avgang (alternativ 4 i Innled):

- 91 - IO død
- 92 - Bosatt i utlandet minst 6 mndr.

Overføring (alternativ 2 i Innled):

- 80 - IO flyttet til annet område
- 81 - Kjenner IO
- 82 - Intervjuer kapasitetsproblemer, sykdom e.l.
- 83 - Fjerne IO fra lista. NB! Kun etter avtale med kontoret.

For en del **overføringer** og **frafall** må dere besvare et ekstra spørsmål om hvordan du har forsøkt å spore opp IO. Hensikten med dette er at intervjuere som overtar IO skal få vite hva som er gjort, slik at arbeidet deres blir lettere. For de som går til frafall ønsker vi informasjon om hvorvidt det er fordi IO ikke ønsker å delta (nekt), fordi IO er forhindret fra å delta eller om det er andre grunner til at IO ikke deltar.

Det skal alltid gis informasjon i feltet **“SpsOppflg.”**. Informasjonen skal være slik at den kan hjelpe de som skal drive oppfølging. Bruk stikkord. Dersom IO er midlertidig fraværende, bør det gis opplysning om at IO kan kontaktes senere, og helst når, med tanke på evt. oppfølging etter intervjuperioden.

Overføring brukes hvis det er problematisk å gjennomføre intervjuet fordi du kjenner IO, hvis du blir syk eller hvis IO skal besøkes og har flyttet til et annet område. IO som skal besøkes og har flyttet til en adresse du kan nå med **inntil en times reise utenfor ditt område** (en vei), kan du selv intervjuer. IO som skal besøkes og har flyttet lengre unna, overfører du til kontoret. Husk å fylle ut ny adresse,

evt. telefonnr. og andre opplysninger som kan være nyttige for den intervjueren som skal overta IO. Før alltid opp så nøyaktig adresse som mulig. Dersom du bare får telefonnummer, får du adressen ved å henvende deg til 180.

Husk at IO som bor utenlands i forbindelse med arbeid eller skolegang ut over 6 måneder skal registreres som avgang med kode 92.

Innledningsteksten

Det er ikke lagt inn noen ferdig formulert innledningstekst, da vi mener dere kan stå fritt i forhold til hvordan dere gjør avtaler med IO. Som vanlig gjelder det at dere henviser til IO-brevet.

Det er viktig at IO har forståelse for hvordan intervjuet skal foregå. Ved oppstart av intervjuet, kan du gjerne bruke dette avsnittet:

«...Først vil jeg gjerne si noe om intervjumetoden vi bruker. Spørsmålene jeg skal stille, kommer fram på pc-en. Det er viktig at alle som er med i undersøkelsen får de samme spørsmålene stilt på samme måte. Vi må gjøre det slik for å få en god statistikk av de svarene vi får. Denne undersøkelsen inneholder spørsmål om flere ulike tema. Det er vanskelig å lage spørsmål som passer like godt for alle. Men jeg er takknemlig hvis du vil svare så godt du kan, selv om det skulle komme et spørsmål som du ikke synes passer så godt.»

De enkelte spørsmål

Vær restriktiv med å bruke kategoriene «vet ikke» og «neker» hvis de ikke spesielt står i spørsmålsteksten. Prøv alltid å få IO til å gi et annet svar. Når IO likevel svarer «vet ikke» eller neker å svare, pass da på at du bruker riktig tast - «F8» for «vet ikke» og «F9» for «neking», eller spørsmålstegnknapp og utropstegnknapp i verktøylinja.

Faste bakgrunnsspørsmål

Siv

Merk at koden for **gift/registrert partner ikke** skal brukes for samboere som har samboerkontrakt.

Registrert partnerskap innebærer en offisiell "ekteskapsinngåelse" mellom personer av samme kjønn. I kategorien "samboere" ønsker vi å fange opp personer som lever sammen i et parforhold og som selv oppfatter seg som "samboere". Vi er altså ute etter IOs subjektive oppfatning av seg selv og sitt parforhold.

For å falle inn under kategorien "samboere" må man i prinsippet **bo** sammen. I noen tilfeller kan man likevel akseptere at samboere for en kortere periode (inntil 3 mnd.) ikke bor sammen, for eksempel på grunn av jobb- eller studiesituasjon.

SivStat

Her skal du registrere IOs formelle sivile status.

Antpers

Her skal vi ha en oversikt over IOs kosthusholdning. I feltet for «antall personer» skal antall personer inkludert IO registreres. Med kosthusholdning mener vi personer som har felles matbudsjett.

Kosthusholdningen skal også omfatte losjerende og arbeidshjelp, hvis disse personene har felles matbudsjett med de andre i husholdningen. Skoleelever under 18 år skal alltid regnes til kosthusholdningen, selv om de er borte på skole/studiested.

Ugifte borteboende studenter 18 år og eldre:

Ugifte studenter som oppfyller kravene til borteboerstipend skal registreres som bosatt på studiestedet dersom utdanningen varer mer enn 6 måneder. Studenter skal regnes som fast bosatt i foreldrehjemmet dersom de bor hjemme minst 4 dager pr. uke.

Vernepliktige, fengslede og personer innlagte på sykehus:

Vernepliktige, fengslede og innlagte på sykehus regnes som del av den husholdningen de tilhørte før tjenesten/oppholdet begynte.

Slektskapskode for fosterbarn:

For registrering av fosterbarn brukes kode 15 (alternativt 14 hvis barnet er slektning av IO).

AndrBarn

Her skal bare barn som ikke er med i husholdningsoversikten registreres.

Arb2

Hvis arbeidstiden varierer fra uke til uke, regner du et gjennomsnitt for arbeidstiden per uke i de siste 4 ukene. IO som har et arbeid som de var borte fra i forrige uke, f.eks. pga. permisjon, ferie eller sykdom, skal oppgi den vanlige arbeidstiden når de er i arbeid.

Hvis man har lønn der overtid er inkludert, skal IO regne med faktisk arbeidstid. Overtid som tas ut i avspasering skal ikke tas med i antall arbeidstimer. Arbeid som tas med hjem skal tas med i antall arbeidstimer bare hvis man får betalt for arbeidet.

Halve timer skal rundes av oppover.

Arb3

Punkt 2 omfatter også stiftelser, foreninger og fond.

Arb4

Vi har ingen mulighet til å kontrollere kodingen, og det er svært viktig at du sammen med IO, kan plassere arbeidsstedet i riktig næringsgruppe. Er det tvil om plasseringen, skal du krysse av for "Annen næring" og gi en så god beskrivelse som mulig av næringens art. Hvis IO arbeider i flere ulike næringsgrener, kodes den næringen hvor IO for tiden arbeider mest.

Arb5

Hvis IO har mer enn ett yrke i bedriften, fører du opp hovedyrket.

Arb7

Med vanlig alderspensjon mener vi pensjon fra Folketrygden og tjenstepensjon. Etterlattepensjon og uførepensjon kan utbetales gjennom Folketrygden og evt. gjennom arbeidsforhold.

HovedSamSI

Hvis IO er medlem i ulike organisasjoner, f.eks. en for hovedyrke og en for bijobb, ta med organisasjonen IO tilhører i forbindelse med sitt hovedyrke

Oppdragsspørsmål

Reis1

Husk at det på disse spørsmålene bare er snakk om reiser i løpet av de tre nevnte månedene. Vis kort 1 for å hjelpe IO å huske. Reiser mellom hjemsted / arbeidssted (pendling) skal ikke regnes med som (yrkes-)reiser. Dette gjelder også reiser f.eks til Nordsjøen hvis dette er IOs arbeidssted. Personer som har "selve reisen" som arbeidssted, som f. eks langtransportsjåfører, skal heller ikke regnes med. Sykehusopphold, fengselsopphold og rutinemessige besøk til syke/invalidede familiemedlemmer/slektninger skal ikke tas med.

Reis2

Hvis IO ikke husker den nøyaktige datoen for når reisen startet, spør etter en omtrentlig dato. Vedlagte kalender kan brukes. Har IO hatt flere reiser i tre-månedersperioden, begynn med den første, så den andre osv.

Reis3

Andre privatreiser kan være reiser der hovedformålet f.eks. er deltakelse i arrangement som begravelse eller bryllup, eller å ordne private forretninger.

Reis5

Du skal for hver reise ha en kode for sted i Norge eller en kode for et sted i utlandet. Har IO overnattet flere steder på samme reise, skal du for hver reise kode det stedet som samsvarer med hovedformålet for reisen.

Er overnattingsstedet i Norge, koder du det **fylket** reisen gikk til. Har IO overnattet på reise i Norge, altså ikke noe bestemt sted som kan karakteriseres som hovedformål, velger du kode 22.

Har IO overnattet i utlandet, skriver du inn land i full tekst og koder landet. Har IO bare hatt overnattinger mellom Norge og utlandet, velger du kode 23. Har IO vært på reise i utlandet, altså ikke noe bestemt sted som hovedformål, velger du kode 24.

Reis6

Har IO benyttet flere ulike overnattingstyper på den samme reisen, velg den typen som samsvarer med hovedformålet med reisen. Vær oppmerksomme på det vannrette rullefeltet. Det er i alt 22 alternativ å velge blant.

Reis7

Her skal det bare tas med kostnader som gjelder for IO og ikke for eventuelle andre i reisefølget, selv om det var IO som betalte for dem. IO skal også ta med utgifter til forlystelse og vareinnkjøp. IO kan gjerne oppgi et omtrentlig beløp.

Hvis IO har vært på flere helt like turer i løpet av de 3 månedene Et eksempel på dette kan være regelmessige helgeturer på hytta. Hovedformål for reisen må være lik, antall overnattinger må være lik, reisemål, overnattingsmåte og kostnader ved reisen må være nøyaktig det samme for turene for at dette kan brukes. Hvis disse kriteriene er oppfylt fyller intervjueren bare inn antall helt like turer og startdato for de helt like turene. Resten fylles inn automatisk og intervjueren trenger bare å trykke enter gjennom de ulike spørsmålene som da er fylt inn automatisk.

NB: Hvis IO ombestemmer seg angående antall helt like reiser må dere trykke dere tilbake til reis8 (ny variabel!) og endre antall like reiser.

Innv1-Innv4

Her finnes både enig og uenig som et skjult alternativ, dvs. at det ikke skal leses opp for IO, men brukes dersom IO ikke kan gi noe annet svar.

Innvandrere er personer med to utenlandskfødte foreldre. (For adopterte fra utlandet er det de sosiale, ikke biologiske foreldrene som teller.)

Flyktninger og asylsøkere er grupper innenfor samlebetegnelsen innvandrere. Flyktninger er personer som er innvilget politisk asyl eller opphold på humanitært grunnlag. Dette kan skje enten ved at de er tilkjent flyktningstatus av FNs høykommisær for flyktninger og kommet inn under Norges flyktningkvote (som fastsettes hvert år), eller ved at de har kommet til landet som asylsøkere og er innvilget politisk asyl eller fått opphold på humanitært grunnlag.

Tann1 - På dette spørsmålet ønsker vi at IO skal telle tennene sine, og dere skal skrive inn riktig antall tenner hos IO både oppe og nede. Hvis det oppstår uklarheter om hva som er egne tenner, gjelder følgende instruks: med egne naturlige tenner menes alle egne tenner unntatt broledd og tenner på plate. Tenner "på stift", med krone regnes som egne tenner. Instruks også i Blaise.

SVARALTERNATIVER TIL NOEN AV SPØRSMÅLENE - TA VARE PÅ DETTE ARKET!

1)

Februar 1999						
Man	Tir	Ons	Tor	Fre	Lør	Søn
	1	2	3	4	5	6
7	8	9	10	11	12	13
14	15	16	17	18	19	20
21	22	23	24	25	26	27
28	29					

Mars 1999						
Man	Tir	Ons	Tor	Fre	Lør	Søn
		1	2	3	4	5
6	7	8	9	10	11	12
13	14	15	16	17	18	19
20	21	22	23	24	25	26
27	28	29	30	31		

April 1999						
Man	Tir	Ons	Tor	Fre	Lør	Søn
					1	2
3	4	5	6	7	8	9
10	11	12	13	14	15	16
17	18	19	20	21	22	23
24	25	26	27	28	29	30

2)

- 1) **KUNSTMUSEUM**
(museum for kunst, industri og design)
- 2) **KULTURHISTORISK MUSEUM**
(museum for arkeologi, folkemuseum/friluftsmuseum, lokalhistorisk museum, museum for sjøfart, fiske og fangst, forsvarshistorie, teknisk historie, museum for fremmede folkeslag)
- 3) **MUSEUM FOR NATURFAG**
(zoologi, botanikk, geologi/mineralogi)

3)

- 1) Utdanning, skole eller kurs i Norge
- 2) Utdanning, skole eller kurs i utlandet
- 3) Arbeidsreise i Norge
- 4) Arbeidsreise i utlandet
- 5) Feriereise i Norge
- 6) Feriereise i utlandet
- 7) Fritidsbesøk på vanlig hverdag/kveld
- 8) Fritidsbesøk en helg/helligdag
- 9) Annet, spesifiser

- | | | |
|-----------|---|-----------|
| 4) | | |
| 0) | Jordbruk og skogbruk | |
| 1) | Fiske og fangst | |
| 2) | Håndverk, industri, bergverk, bygg og anlegg, utvinning av råolje og naturgass, kraft- og vannforsyning | |
| 3) | Handel, bank og forsikring | |
| 4) | Privat tjenesteyting. f.eks. hotell, restaurant, frisør og rengjøring | |
| 5) | Luft,- sjø- eller landtransport, post, telekommunikasjon | |
| 6) | Offentlig administrasjon i kommune, fylke eller stat | |
| 7) | Undervisning, forskning, interesseorganisasjoner og ideologiske organisasjoner | |
| 8) | Offentlig tjenesteyting, f.eks. politi, forsvar, helsevesen og kirker | |
| 9) | Annen næring | |
| | | 5) |
| 1) | Mottar AFP eller annen førtidspensjon | |
| 2) | Mottar vanlig alderspensjon | |
| 3) | Mottar etterlattepensjon | |
| 4) | Mottar uførepensjon (grunn- eller hjelpestønad ved uførhet regnes ikke som uførepensjon) | |
| 5) | Mottar overgangsstønad til enslige forsørgere | |
| 6) | Går på skole eller studerer, minst 10 timer mer per uke | |
| 7) | Arbeidsledig de tre siste 3 månedene | |
| 8) | Er inne til 1. gangs militær- eller sivilarbeidertjeneste | |

OMNIBUS NR 2 2000

ADMINISTRATIV DEL

Innled

Start intervjuet	1
Overføring til annen intervjuer	2
Frafall	3
Avgang	4

FrafGr

Oppgi grunnen til frafallet:

Ikke tid	11
IO ønsker ikke å delta	12
Deltar ikke av prinsipp	13
Andre nekter for IO	14
Kortvarig sykdom	21
Langvarig sykdom/ svekkelse	22
Sykdom/ dødsfall i IOs familie, annen uforutsett hendelse	23
Språkproblemer	24
Midlertidig fraværende pga skolegang/ arbeid	31
Midlertidig fraværende pga ferie el	32
Finner ikke adressen/ boligen	33
Ikke telefon - for kostbart/ langt å reise	34
IO ikke å treffe av andre årsaker	35
Andre frafallsgrunner	41

AvgGr

Oppgi grunnen til avgangen:

Død	91
Bosatt i utlandet minst 6 mndr	92

OvfGr

Hvorfor overføring

IO flyttet til annet område	80
Kjenner IO	81
Intervjuer kapasitetsproblemer, sykdom el	82
Fjerne IO fra lista NB! kun etter avtale med kontoret	83

INTERVJUDEL

KommNavn

Da IO ble trukket ut bodde han/hun i _____. Hvis han bor der fortsatt - Trykk <Enter>.
Hvis ikke skriv nytt kommunenavn.

BOSTED

Tettbygd

Bor du i et tettbygd strøk? Med tettbygd mener vi at det bor minst 200 personer der, og at avstanden mellom husene stort sett er under 50 meter.

HVIS JA

Tettsted

Bor du i et tettsted eller en by med

under 2 000 personer	1
mellom 2 000 og 20 000 personer	2
mellom 20 000 og 100 000 personer	3
100 000 personer eller flere	4

HUSHOLDNING

Siv (*)

Er du gift eller samboende?

Ja, gift/registrert partner	1
Ja, samboende	2
Nei.....	3

SivStat (*)

Hva er din sivilstatus?

Ugift	1
Gift/registrert partner.....	2
Enke/enkemann/gjenlevende partner.....	3
Separert/separert partner	4
Skilt/skilt partner	5

AntPers (*)

Vi vil gjerne ha en oversikt over de personer som tilhører husholdningen. Til husholdningen regner vi alle personer som er fast bosatt i boligen, og som har felles matbudsjett. Personer som er fast bosatt i boligen, men som er borte fra hjemmet, f.eks. på grunn av arbeid eller skolegang skal regnes med.

Hvor mange personer er det husholdningen din? Regn også med IO selv.

FOR HVER PERSON

For det andre husholdningsmedlemmet vil vi at du skal nevne personens kjønn, fødselsår og familieforhold til deg.

Er dette en mann eller en kvinne?

Mann	1
Kvinne	2

Hvilket år er HUN/HAN født?

Hvilket familieforhold har HUN/HAN til deg?

Ektefelle	2
Samboer	3
Sønn/datter	4
Stesønn/datter	5
Søsken/halvsøsken	6
Stesøsken.....	7
Foreldre.....	8
Steforeldre.....	9
Svigerforeldre	10
Svigersønn/-datter	11
Besteforeldre	12
Barnebarn	13
Annen slektning av IO	14
Annen ikke-slektning	15

BoksKlar

Er husholdningsboksen ferdig utfylt nå?

Ja
Nei

AntBarn (*)

Har du barn som ikke tilhører husholdningen?

Her registreres bare barn som ikke er med i husholdningsoversikten

AntBarnd

Vi vil da gjerne vite hvor mange, og om det er døtre eller sønner. Hvor mange døtre har du som ikke tilhører husholdningen?

AntBarns

.. og hvor mange sønner som ikke tilhører husholdningen?

REISER

Reis1 (*)

Nå ønsker vi å stille noen spørsmål om eventuelle reiser du har vært på. Hvor mange reiser med minst en overnatting hadde du i perioden fra 1.februar til 30.april i år? Ta med både ferie- og fritidsreiser, yrkes- og forretningsreiser.

Ta med reiser som startet i denne perioden.

FOR HVER REISE:

Reis2 (*)

Omtrent hvilken dato startet du den første..andre.. reisen Se på det gule arket, nr 1.

Reis3 (*)

Var hovedformålet med denne reisen en ferietur, var det en annen form for privat reise, eller var det en yrkes- eller forretningsreise?

Ferietur	1
Annen privat reise	2
Yrkes- eller forretningsreise	3

Reis4

Hvor mange overnattinger hadde du på denne reisen?

Reis5 (*)

Hvor gikk reisen hen?

I Norge	1
I utlandet	2

Hvilket fylke gikk reisen til?

Østfold	1
Akershus	2
Oslo	3
Hedmark	4
Oppland	5
Buskerud	6
Vestfold	7
Telemark	8
Aust-agder	9
Vest-agder	10
Rogaland	11
Hordaland	12
Sogn og fjordane	14
Møre og romsdal	15
Sør-trøndelag	16
Nord-trøndelag	17
Nordland	18
Troms	19
Finmark	20
Svalbard	21
På reise i Norge	22

Reis5b

Hvilket land gikk reisen til?

Hvis svaret allerede er riktig utfylt - trykk <Enter>.

Reis5c

Hvilket land gikk reisen til?

Skriv utenlandskoden. Legg merke til rullefelt for å få resten av svaralternativene.

Reis6 (*)

Hvordan overnattet du?

Hvis flere overnattingssteder, velg det som samsvarer med hovedformålet med reisen. NB: legg merke til rullefelt for å få se resten av svaralternativene

Reis7 (*)

Hva var de totale utgifter for denne reisen når det gjelder deg selv? Ta med både de utgiftene du selv dekket og det andre eventuelt betalte for deg. Både reisekostnader, overnatting, mat og andre kostnader i forbindelse med reisen skal tas med.

Reis8 (*)

Har IO vært på flere helt like turer? oppgi i så fall antall i tillegg til denne.

MUSEUMSBESØK**Museum1a-c**

Se på det gule arket, nr 2. Du ser tre ulike museumstyper. Vi er interessert i om du har besøkt noen av disse museumstypene siden juni 1999 og eventuelt hvor mange ganger. Regn med museumsbesøk både i Norge og i utlandet.

NB! PASS PÅ AT DU IKKE SKRIVER INN TALL FOR ANTALLET, MEN KODE FOR RIKTIG INTERVALL!

Hvor mange ganger siden juni i fjor har du besøkt.....

a) kunstmuseum?

(MUSEUM FOR KUNST, KUNSTINDUSTRI, DESIGN)

b) kulturhistorisk museum?

(MUSEUM FOR ARKEOLOGI, FOLKEMUSEUM/FRILUFTSMUSEUM, LOKALHISTORISK MUSEUM, MUSEUM FOR SJØFART, FISKE OG FANGST, FORSVARSHISTORIE, TEKNISK MUSEUM, MUSEUM FOR FREMMEDE FOLKESLAG)

c) museum for naturfag?

(ZOOLOGI, BOTANIKK, GEOLOGI/MINERALOGI)

Spørsmål 2 stilles til alle som har besøkt ett eller flere museer. Andre går til spørsmål 3.

Museum2

I hvilke(n) av følgende situasjoner besøkte du museet/museene? Se på det gule arket, nr. 3.

ANNET SPESIFISERES EVT. I NESTE SPØRSMÅL

Utdanning, skole eller kurs i Norge?

Utdanning, skole eller kurs i utlandet?

Arbeidsreise i Norge?

Arbeidsreise i utlandet?

Feriereise i Norge?

Feriereise i utlandet?

Fritidsbesøk på vanlig hverdag/kveld?

Fritidsbesøk en helg/helligdag?

Annet; spesifiser?

Spørsmål 3 stilles til alle som ikke har besøkt noe museum det siste året

Museum3

Er det noen spesiell grunn til at du ikke har besøkt noe museum i denne perioden? Angi i så fall hovedårsaken til at du ikke har gjort det:

ANNET SPESIFISERES EVT. I NESTE SPØRSMÅL. EN KAN ANGI INNTIL 2 ÅRSAKER.

INGEN SPESIELL GRUNN

DET HAR BARE IKKE BLITT

LITEN ELLER INGEN INTERESSE AV Å BESØKE MUSEER

DÅRLIG RÅD/ØKONOMI

SYNES DET ER FOR DYRT

IKKE TID TIL Å BESØKE MUSEER

BRUKER HELLER TIDEN TIL ANDRE GJØREMÅL

FOR LANGT TIL NÆRMESTE MUSEUM

HELSEPROBLEMER ELLER FUNKSJONSHEMMING

ANNET: SPESIFISER

RØYKEVANER

TIL PERSONER I ALDEREN 16-79 ÅR:

Tob1

Så skifter vi tema. Hender det at du røyker?

Ja 1
Nei 2

HVIS JA:

Tob2

Røyker du daglig eller av og til?

Daglig 1
Av og til 2

HOLDNINGER TIL INNVANDRING OG INNVANDRERE

Innv1 (*)

Jeg skal nå nevne noen påstander om innvandrere og innvandringspolitikk. Kan du for hver av disse påstandene si om du er helt enig, nokså enig, nokså uenig eller helt uenig?

Norge bør gi opphold til flyktninger og asylsøkere i minst samme omfang som i dag.

Innv2 (*)

Innvandrere har for lett tilgang til sosialhjelp sammenliknet med nordmenn.

Innv3 (*)

Innvandrere bør ha samme mulighet til arbeid som nordmenn.

Innv4 (*)

Innvandrere er mer kriminelle enn nordmenn.

SVARALTERNATIVER FOR INNV

Helt enig (1)
Nokså enig (2)
BÅDE OG (3)
Nokså uenig (4)
Helt uenig (5)

ARBEIDSFORHOLD

Vi går så over til noen spørsmål om arbeid.

Arb1

Hadde du inntektsgivende arbeid i minst 1 time i forrige uke? Regn også med arbeid som familiemedlem uten fast avtalt lønn på gårdsbruk, i forretning og i familiebedrift ellers.

HVIS NEI

Arb1b

Har du inntektsgivende arbeid som du var borte fra i forrige uke?

Arb2 (*)

Hvor mange timer arbeider du vanligvis i inntektsgivende arbeid? Regn med overtidstimer, men ikke timer som skal avspaseres.

Vi ønsker å vite samlet arbeidstid for hovedarbeid og eventuelt biyrke.

Arb3 (*)

De følgende spørsmålene gjelder ditt hovedyrke. Er den virksomheten du arbeider i...

et personlig eid firma 1
et aksjeselskap, organisasjon eller lignende..... 2
kommunal virksomhet 3
fylkeskommunal virksomhet 4
statlig virksomhet 5

Arb4 (*)

VIS KORT 4. Hvilken av disse næringene tilhører denne virksomheten?

Hvis dere ikke finner noe som passer blant svaralternativene nedenfor, marker med 9 for annen næring og skriv inn hvilket i neste spørsmål.

Jordbruk, skogbruk	0
Fiske, fangst	1
Håndverk, industri, bergverk, bygg og anlegg	2
Handel, bank, forsikring	3
Privat tjenesteyting, f eks hotell, restaurant, Frisør, rengjøring.	4
Luft-, sjø- og landtransport, post, telegraf, telefon	5
Offentlig administrasjon i kommune, fylke eller stat	6
Undervisning, forskning	7
Offentlig tjenesteyting, politi, forsvar, helsevesen, kirker	8
ANNEN NÆRING	9

Arb4Sp

Hvilken annen næring er dette?

Arb5 (*)

Hva er ditt hovedyrke i denne virksomheten?

Arb5b

Har du en ledende stilling?

Arb6

Arbeider du i ditt hovedyrke som...

selvstendig	1
ansatt	2
eller som familiemedlem uten fast avtalt lønn.....	3

Arb7 (*)

VIS KORT 5. Passer noen av disse beskrivelsene for deg?

Hvis ingen av beskrivelsene passer, trykk <Enter>

Mottar AFP eller annen førtidspensjon.....	1
Mottar vanlig alderspensjon	2
Mottar etterlattepensjon	3
Mottar uførepensjon	4
Mottar overgangsstønad til enslige forsørgere.....	5
Går på skole eller studerer minst 10 timer pr. uke	6
Arbeidsledig de tre siste månedene	7
Er inne til 1.-gangs militær- eller siviltjeneste	8

Arb8

Omtrent hvor mange timer bruker du vanligvis til husarbeid per uke? Som husarbeid regner vi aktiviteter som matlaging, rengjøring, vask og stell av tøy, men ikke pass av barn eller syke. Tid til innkjøp av matvarer regnes ikke med.

Under 5 timer	1
5- 9 timer	2
10-19 timer	3
20-29 timer	4
30-39 timer	5
40 timer og over	6

SPØRSMÅL OM HELSEPROBLEMER

Til IO 16-66 år

Helse1

Har du på grunn av varige helseproblemer eller funksjonshemming vansker med å delta i fritidsaktiviteter? Vil du i så fall si svært vanskelig eller noe vanskelig?

Ja, svært vanskelig
Ja, noe vanskelig
Nei

Helse2

Kan du gå i trapper, opp eller ned en etasje, uten besvær?

Ja
Nei

Helse3

Kan du uten hjelp av andre klare vask og rengjøring av boligen?

Ja
Nei

Helse4

Mottar du grunn- og/eller hjelpestønad fra Folketrygden?

Ja
Nei

TENNER OG TANNHELSE

Tann1

Hvor mange av dine egne tenner har du? Vi vil ha antall fordelt på overkjeve og underkjeve (minimum=0, maximum=16 per kjeve).

MED EGNE TENNER MENES ALT UNNTATT BROLEDD OG TENNER PÅ PLATE. TENNER PÅ STIFT, MED KRONE REGNES SOM EGNE TENNER

Antall tenner i overkjeven (oppe) ____

Antall tenner i underkjeven (nede) ____

Spørsmål 2 går til de som har egne tenner igjen

Tann2

Tror du at du kan beholde disse tennen livet ut? Tror du det er helt sikkert, kanskje, tror du det er lite sannsynlig eller tror du det helt sikkert ikke?

Ja, helt sikkert
Ja, kanskje
Nei, lite sannsynlig
Nei, helt sikkert ikke
HAR INGEN EGNE TENNER

Tann3

Hvor viktig er det for deg at du kan beholde disse tennen livet ut? Vil du si at det er svært viktig, viktig, lite viktig, eller ikke viktig i det hele tatt?

Svært viktig
Viktig
VERKEN VIKTIG ELLER LITE VIKTIG
Lite viktig
Ikke viktig i det hele tatt

Tann4

Hvor mange tenner har du fått trukket eller fjernet i løpet av de siste 12 månedene?

Antall tenner

STEMMEGIVNING**ValgMorg**

Vi skal nå stille noen spørsmål om stemmegivning. Hvis det var stortingsvalg i morgen, hvilket parti ville du da stemme på?

Hvis du ikke finner partiet blant svaralternativene nedenfor, marker med 18 for annet parti og skriv inn hvilket i neste spørsmål.

Rød Valgallianse/AKP	1
Sosialistisk Venstreparti	2
Det norske arbeiderparti	3
Venstre	4
Kristelig folkeparti	5
Senterpartiet	6
Høyre	7
Fremskrittspartiet	8
Andre partier	18
Ville ikke stemme	19
Ikke stemmerett	20

ValgMorgSp

Hvilket annet parti?

StortingA

Stemte du ved stortingsvalget i 1997?

StortingB

Hva var årsaken til at du ikke stemte ved stortingsvalget i 1997?

Nei, hadde ikke stemmerett	1
Nei, hadde ikke anledning	2
Nei, stemte ikke av andre grunner	3

Storting

Hvilket parti eller liste stemte du på da?

Hvis du ikke finner partiet/lista blant svaralternativene nedenfor, marker med 18 for annet parti og skriv inn hvilket i neste spørsmål.

Rød Valgallianse/AKP	1
Sosialistisk Venstreparti	2
Det norske arbeiderparti	3
Venstre	4
Kristelig folkeparti	5
Senterpartiet	6
Høyre	7
Fremskrittspartiet	8
Andre partier	18

StortingSp

Hvilket annet parti?

KomFylkA

Stemte du ved kommunevalget/fylkestingsvalget i 1999?

KomFylkB

Hva var årsaken til at du ikke stemte ved fylkestingsvalget i 1999?

Hadde ikke stemmerett	1
Hadde ikke anledning	2
Andre grunner	3

KomFylk

Hvilket parti eller liste stemte du på da?

Hvis du ikke finner partiet/lista blant svaralternativene nedenfor, marker med 18 for annet parti og skriv inn hvilket i neste spørsmål.

Rød Valgallianse/Akp	1
Sosialistisk Venstreparti	2
Det Norske Arbeiderparti	3
Venstre	4
Kristelig Folkeparti	5
Senterpartiet	6
Høyre	7
Fremskrittspartiet	8
Andre Partier	18

KomFylkSp

Hvilket annet parti?

ORGANISASJONSMEDELSKAP**MedlFaglig**

Er du medlem av noen faglig organisasjon eller organisasjon for arbeidsgivere eller annen yrkessammenslutning?

Hovedsamsl (*)

Hvilken hovedsammenslutning tilhører organisasjonen?

Hvis du ikke finner noen som passer blant svaralternativene nedenfor, marker med 8 for andre og skriv inn hvilke i neste spørsmål.

LO	1
YS	2
AF	3
Norges Bondelag	4
Norsk Bonde- Og Småbrukarlag	5
Noregs Fiskarlag	6
NHO/NAF	7
Akademikerne.....	8
Andre	9

HovedsamSlSp

Navn på hovedsammenslutning:

MedPol

Er du medlem av politisk parti? Regn også med partipolitisk ungdomslag eller kvinneorganisasjon.

INNTEKT**EgenInn**

Hvor stor var din egen brutto inntekt i 1999? Med brutto inntekt menes inntekt før fradrag og skatt er trukket fra. Rund av til nærmeste 1000 kr.

Har IO problemer med å svare, be om svar i nærmeste 10 000 kr. hvis ingen inntekt, marker med 0.

HusInn

Hva vil du anslå husholdningens samlede brutto inntekt til i 1999? Rund av til nærmeste 1000 kr.

Har IO problemer med å svare, be om svar i nærmeste 10 000 kr. hvis ingen inntekt, marker med 0.

De sist utgitte publikasjonene i serien Notater

- 2000/13 F. Gundersen og A.E. Hustad: Statistikk over anmeldte lovbrudd og registrerte ofre: Dokumentasjon. 51s.
- 2000/14 T. Martinsen: Prosjekt over industriens energibruk. 58s.
- 2000/15 R. Ragnarsøn: Harmonisert produksjonsstatistikk for industrien. 39s.
- 2000/16 B. Halvorsen og R. Nesbakken: Fordelingseffekter av økt elektrisitetsavgift for husholdningene. 74s.
- 2000/17 J. Fosen og L. Solheim: Avledede variable i registerstatistikk: To metoder for klassifikasjon av sysselsettingsstatus. 43s.
- 2000/18 K. Myklebust: Rapport fra seminar om stedfesting av bedrifter. Oslo 1. desember 1999. 73s.
- 2000/19 A.A. Ritland: Kartlegging av leseferdigheter blant voksne i Norge: Dokumentasjonsrapport. 53s.
- 2000/20 K. Bjønnes, G. Dahl, J. Johansen og Ø. Sivertstøl: FD - Trygd: Dokumentasjonsrapport: Fødsels- og sykepenger, 1992-1997. 109s.
- 2000/21 A. Vedø, J-A. Sigstad Lie og J. Bjørnstad: Statistisk modellering i AKU: Modellstudier og modellestimering. 113s.
- 2000/22 B. Strøm: MSG-6 Utslippsmodellens ligningsstruktur: Teknisk dokumentasjon. 49s.
- 2000/23 T. Risberg, G. Rogdaberg og R.M. Rosvold: Sykepleiernes tilpasning i arbeidsmarkedet: En kort beskrivelse av teorier og dataregistre. 46s.
- 2000/24 A.S. Brørs, K. Dybendal, A.H. Foss og T. Jakobsen: Dokumentasjon av BESYS - befolkningsstatistikksystemet: Befolkningsendringer i 1998 og befolkningsbasen (BEBAS) 1. januar 2000. 43s.
- 2000/25 E. Høydahl: FoB2001: Kommunenes innspill om kommunehefter. 18s.
- 2000/26 T. Kalve og J. Sørøy: Revisjon av barnevernsdata. 30s.
- 2000/27 A. Skoglund: Publikasjoner fra forskningsvirksomheten 1991-1999. 72s.
- 2000/28 H. Hungnes: Omregning av KVARTS-relasjoner til MODAG-relasjoner. 12s.
- 2000/29 R.N. Johnsen: Undersøking om foreldrebetaling i barnehagar, januar 2000. 36s.
- 2000/30 O. Rognstad: Plan for landbruksstatistikken etter 1999. 23s.
- 2000/31 Ø. Kleven: Levekårsundersøkelsen i Longyearbyen 2000: Dokumentasjon og tabellrapport. 188s.
- 2000/32 E. Rønning: Omnibusundersøkelse - mars 2000: Dokumentasjonsrapport. 34s.
- 2000/33 J. Johansen og J. Lajord: FD-trygd. Dokumentasjonsrapport. Utdanning. 1992-1997. 119s.
- 2000/34 A.L. Brathaug, J. Holmøy og H. Tønseth: Årsrapport: Kontaktutvalget for helse- og sosialstatistikk 1999. 24s.
- 2000/35 N. Barrabés: Norsk standard for utdanningsgruppering: Høringsnotat. 110s.
- 2000/36 D. Roll-Hansen og C.M. Hansen: En evaluering av datainnsamling gjennom KOSTRA: Rapportering av data fra 1999. 94s.
- 2000/37 B.R. Joneid og Ø. Sivertstøl: FD - trygd: Dokumentasjonsrapport: Foreløpig uførestønad, 1992-1998. 30s.
- 2000/38 R.N. Johnsen: Kommunale gebyrer knyttet til bolig. Januar 2000. 27s.
- 2000/39 J-A.S. Lie: Revisjon av data til Pleie- og omsorgsstatistikken i 1997 og 1998. 83s.
- 2000/40 Y. Holm, A.H. Tangen og O.M. Tidemann: Forprosjektrapport om etablering av IMF's internasjonale investeringsposisjon (IIP) for Norge. 97s.