



Bengt Oscar Lagerstrøm

Notater

**Lokaldemokratiundersøkelsen
2007**
Dokumentasjonsrapport
Rettet versjon juni 2010

Innhold

1. Innledning.....	2
2. Utvalg.....	3
3. Datafangst.....	4
3.1 Innsamlingsmåte: PC-assistert telefonintervju og selvadministrerte skjema	4
3.2 Feltperiode og feltarbeid	4
3.1 Telefonintervju	5
3.3 Postalt spørreskjema.....	7
4 Datakvalitet	8
4.1 Utvalgsskjevhet	8
4.2 Tilgjengelighet og mottakelighet i ulike grupper	10
4.3 Usikkerhet og feilmarginer.....	12
4.4 PC-assistert intervjuing, innsamlingsfeil og bearbeidingsfeil	13
5 Vekter	15
5.1 Disproporsjonalt utvalgsdesign	16
5.2 Skjevhet som følge av frafall.....	16
5.3 Hvilken vektingsvariabel skal man bruke?.....	17

Tabeller

Tabell 1 Nøkkeltall fra Lokaldemokratiundersøkelsen 2007	2
Tabell 2 Sammensetningen av det endelige utvalget. Antall.....	3
Tabell 3 Dato for ulike aktiviteter knyttet til ulike puljer av utvalget eller tiltak.....	4
Tabell 4 Andel telefonnummer som er funnet gjennom ulike kilder og metoder i ulike faser av datafangsten. Antall og prosent	6
Tabell 5 Andel kontakter og svarvillighet blant de som ble kontaktet etter ulike kilder og metoder for å finne telefonnummer. Antall og prosent.....	6
Tabell 6 Bruttoutvalg, nettoutvalg og differansen mellom nettoutvalg og bruttoutvalg etter telefonintervju og selvadministrert skjema. Fordelt etter kjønn, alder, utdanning, valgdeltagelse, landbakgrunn og stratum. Prosent	9
Tabell 7 Andel intervju, mottakelighetsrate og tilgjengelighetsrate. Telefon. Prosent	11
Tabell 8 Forventet standardavvik for observerte prosentandeler ved ulike utvalgsstørrelser.	13
Tabell 9 Innbyggertall, utvalgsstørrelse og vektingsfaktor, etter stratum	16

Figurer

Figur 1 Andel gjennomførte intervju etter uker i felt. Kumulativ prosent av bruttoutvalget	5
Figur 2 Antall intervju per uke i felt. Antall og prosent av totalt antall intervju.....	5
Figur 3 Innkost av postskjema etter utvalgte datoer i datafangsten. Antall og prosent.....	7
Figur 4 Tilgjengelighetsrate og mottakelighetsrate etter kjønn og aldersgrupper	12

Vedlegg:

- A. Informasjonsbrev til respondenter (panel)
- B. Informasjonsbrev til respondenter (nytt utvalg)
- C. Brosjyre
- D. Instruks til intervjuere
- E. Spørreskjema, telefon
- F. Telefonbrev
- G. Følgrebrev postskjema
- H. Postskjema
- I1. Informasjonsbrev, oppfølging 1
- I2. Informasjonsbrev, oppfølging 1
- J. Informasjonsbrev, oppfølging 2
- K. Informasjonsbrev, oppfølging postskjema
- L. Oversikt over variabler på datafilen i tillegg til variable innhentet gjennom intervju og postskjema

1. Innledning

I dette notatet legger Statistisk sentralbyrå (SSB) fram metodisk dokumentasjon fra Lokaldemokratiundersøkelsen 2007. Undersøkelsen ble gjort på oppdrag fra Institutt for samfunnsforskning. Kontaktperson ved instituttet var Jo Saglie. Undersøkelsen ble finansiert med midler fra Kommunal- og regionaldepartementet.

SSB har siden 1995 gjennomført undersøkelser i forbindelse med lokalvalget hvert fjerde år. Halvparten av utvalget består av intervjuobjekter (IO) som også var trukket til undersøkelsen fire år tidligere, i 2003. Spørsmålene er utarbeidet av Institutt for samfunnsforskning.

Seksjon for intervjuundersøkelser sto for gjennomføringen i SSB. Maria Høstmark hadde ansvar for planlegging og gjennomføring av datafangsten, mens Bengt Oscar Lagerstrøm var rådgiver under hele prosessen. Hajar Livary var ansvarlig for kontakten med intervjuerne. Utvalget ble trukket av Glenn Erik Wangen, mens Jan Haslund sto for programmering av skjema. Mem Thi Van stod for tilretteleggingen av analysefila. Seksjon for databearbeiding og seksjon for IT-fellestjenester i SSB stod for utsending av informasjonsbrev til de som var trukket ut til undersøkelsen og materiell til intervjuerne.

Formålet med undersøkelsen er blant annet å kartlegge folks lokalpolitiske deltakelse og holdninger til lokaldemokratiet. Denne publikasjonen gir en dokumentasjon av gjennomføringen av undersøkelsen, og inneholder således ikke noen resultat fra selve undersøkelsen.

Tabell 1 Nøkkeltall fra Lokaldemokratiundersøkelsen 2007

	Antall	Prosent
Utvalg (personer trukket ut til å delta)	4 004	100,0
Avgang (personer utenfor målgruppa, døde, personer flytt til utlandet, og personer fast busett på institusjon)	57	1,4
Bruttoutvalg	3 947	100,0
Frafall, telefon	1 308	33,2
Nettoutvalg, telefon	2 639	66,8 / 100,0
Frafall, post	755	
Nettoutvalg, post	1 884	71,4
Nettoutvalg (personer som vi oppnådde intervju (telefon og postalt skjema) med)	1 884	47,7
Innsamlingsmetode: Flermodusdesign: Telefon og postskjema		
Feltperiode: 11.09.2007-05.02.2008		
Intervjutid (telefon): 22 minutter		
Lengde (postskjema): 16 sider		

2. Utvalg

Landsomfattende spørreundersøkelser som blir gjennomført i Norge gir som regel et representativt bilde av befolkningen sett under ett. Men slike undersøkelser er lite egnet når siktemålet er å analysere forhold som gjør seg gjeldende i de politisk-administrative forvaltingsenhetene i landet, særlig på kommunalt nivå. Årsaken til dette er at det er så mange små kommuner i Norge. Personer bosatt i de minste kommunene utgjør en liten del av befolkningen, og vil derfor også utgjøre en liten del av et landsomfattende utvalg dersom det blir trukket tilfeldig. Det var derfor nødvendig med en utvalgsstrategi som motvirket dette.

Utvalget bestod av 4 005 personer i alderen 18-83 år innen utgangen av valgåret (31.12.2007), som er bosatt og har stemmerett i Norge. I tillegg til norske statsborgere betyr dette at ikke-norske statsborgere som har stått innført i folkeregisteret som bosatt i Norge de tre siste årene før valgdagen, eller er statsborger i et annet nordisk land og er blitt folkeregistrert som bosett i Norge senest 30. juni i valgåret, har stemmerett. Uttømmende definisjon finnes blant annet på www.regjeringen.no/.

For å oppnå kunnskap om endringer i velgermassen er en del av utvalget hentet fra bruttoutvalget til Lokalvalgundersøkelsen i 2003. Dette panelet består av personer i alderen 22 - 83 år som var trukket ut til undersøkelsen i 2003. For at panelet skal ha tverrsnittsegenskaper er det ekte panelet supplert med personer fra de årskulla som har nådd stemmerettsalder siden forrige kommunestyre- og fylkestingsvalg i 2003. Suppleringsutvalget er i hovedsak trukket fra aldersklassen 18-21¹.

Både panelet og det nye utvalget er trukket med tilnærmet like store delutvalg fra seks kommunestrata. Strataene er dannet ved at landets kommuner er delt inn etter kommunenes innbyggertall per 01.01.07. Tabell 2 viser sammensetningen av de ulike strataene.

Tabell 2 Sammensetningen av det endelige utvalget. Antall

Stratum	Innbyggertall	Panel	Nytt utvalg	Suppleringsutvalg	I alt
I alt		1 650	2 232	122	4 004
1	Under 2 500	275	372	21	668
2	2 501 - 5 000	275	372	21	668
3	5 001 - 10 000	275	372	21	668
4	10 001 – 20 000	275	372	21	668
5	20 001 – 60 000	275	372	20	667
6	Over 60 000	275	372	18	665

Det er viktig å være oppmerksom på at dette fører til en disproporsjonalitet i sammensetningen av utvalget, noe som må korrigeres med vektorer dersom en ønsker å beregne resultater for hele utvalget samlet, eller for deler av utvalget der to eller flere strata er representert (vektene blir omtalt senere i denne rapporten). En bør også huske at innbyggertallet ikke er identisk med populasjonen som utvalget ble trukket fra, da populasjonen er avgrensa med hensyn til alder. Fordelen med denne strategien er at vi får flere respondenter i de små kommunene, og derfor mer robuste analyser.

¹ I suppleringsutvalget har vi ikke tatt hensyn til de endringene som har skjedd i populasjonen 22-83 år med hensyn til innvandring og døde.

3. Datafangst

3.1 Innsamlingsmåte: PC-assistert telefonintervju og selvadministrerte skjema

Undersøkelsen er gjennomført ved intervju over telefon og ved selvadministrerte skjema sendt i posten. Alle intervjuene ble gjort av SSB sitt intervjukorps. Intervjuet inneholdt ikke spørsmål av en slik karakter, eller var av en slik varighet, at besøksintervju var nødvendig. Se vedlegg E for telefonskjema. Telefonintervjuet er gjennomført ved PC-assistert intervjuing. Det blir gjort nærmere rede for denne teknikken under. For å gjøre intervjuet kortere ble det brukt selvadministrerte skjema (se vedlegg H). De selvadministrerte skjema ble sendt ut puljevis, ettersom telefonintervjuene ble gjennomført. Skjema hadde 16 sider. Alle som returnerte ferdig utfylt postskjema var med i trekningen av et gavekort til en verdi av 10 000 kroner og fem gavekort til en verdi av 1 000 kroner.

3.2 Feltperiode og feltarbeid

For å få så gode data som mulig starta vi undersøkelsen straks etter at lokalvalget var gjennomført. Informasjonsbrevet (vedlegg A, B og C) ble sendt etter valgdagen for å sikre oss mot at mulig deltaking i Lokalvalgsundersøkelsen påvirket intervjuobjektets (IO) vurderinger rundt å delta ved valget og stemmegivningen. Feltperioden strakk seg fra 11. september 2007 til og med 5. februar 2008. For telefonintervjuet ble det gjort tre avgrensede tiltak knyttet til oppfølging ut over den første utsendingen av informasjonsbrev (se tabell 3). Perioden for selvadministrerte skjema strakk seg fra 28. september 2007 til 1. mars 2008. Tabell 3 viser også dato for de ulike aktivitetene under datafangsten. Postale skjema ble sendt ut i fem puljer (se vedlegg G og H for henholdsvis følgebrev og skjema). For alle puljene ble det purret om lag en måned etter første utsending. Puljene 1 og 2 ble også purret ved hjelp av telefon.

Tabell 3 Dato for ulike aktiviteter knyttet til ulike puljer av utvalget eller tiltak

	Tiltaksnummer/puljenummer					
	1	2	3	4	5	6
Telefonintervju	11.09.07	16.10.07	27.11.07	02.01.08		
Postskjema ut	28.09.07	31.10.07	21.11.07	19.12.07	18.01.08	05.02.08
Postskjema purret	29.10.07	29.11.07	02.01.08	02.01.08	18.02.08	20.02.08
Postskjema purret telefon	14.11.07	14.12.07				

Intervjuene ble fortatt av både SSB sitt desentraliserte intervjukorps og de sentrale intervjukorpsene i Oslo og Kongsvinger. Se vedlegg D for instruks til intervjuerne. Personer som det ikke ble oppnådd intervju med ved første kontaktforsøk, ble med mindre de gav sterkt uttrykk for at de ikke ønsket å delta, kontakta på nytt av en gruppe med intervjuere som hadde oppnådd en høy svarandel blant tildelte IO. Også her brukte vi både det desentraliserte og de sentraliserte intervjukorpsene.

16. oktober (uke 42) ble 930 IO tilsendt nytt brev. De første 828 fikk nytt brev som fortalte at undersøkelsen ikke var ferdig og at vi i løpet av kort tid ville ta kontakt på telefon (se vedlegg I1). De siste 102 hadde allerede sagt at de ikke hadde tid eller var interessert i å delta og fikk et brev som inneholdt ytterligere informasjon om undersøkelsen og en appell om deltakelse selv om de ved første kontakt ikke hadde tid eller syntes undersøkelsen var interessant (se vedlegg I2).

Figur 1 viser andelen intervju etter uker i felt. 1 573 intervju ble gjennomført i løpet av de første tre ukene av feltperioden (september). Dette utgjør 60 prosent av telefonintervjuene og gav en foreløpig svarprosent på 40. Ytterligere 217 intervju ble gjennomført før første purring. Den første purringen (fra 16.10.07) gav 387 intervju. For å øke svarprosenten ytterligere ble feltperioden forlenga utover årsskifte. Den andre purringen fant sted i perioden 27. november og fram til jul. Resultatet ble 160 intervju. Over nyttår ble det nok en gang plukket ut IO til oppfølging. Innen avslutninga 5. februar

2008 fikk vi 302 intervju til. I alt 2 639 intervju ble gjennomført i løpet av de 22 ukene datafangsten varte. Oversikt over antall intervju underveis finner en i figur 2. Informasjonsbrevet som ble benyttet ved de to siste purringene er gjengitt i vedlegg J.

Figur 1 Andel gjennomførte intervju etter uker i felt. Kumulativ prosent av bruttoutvalget

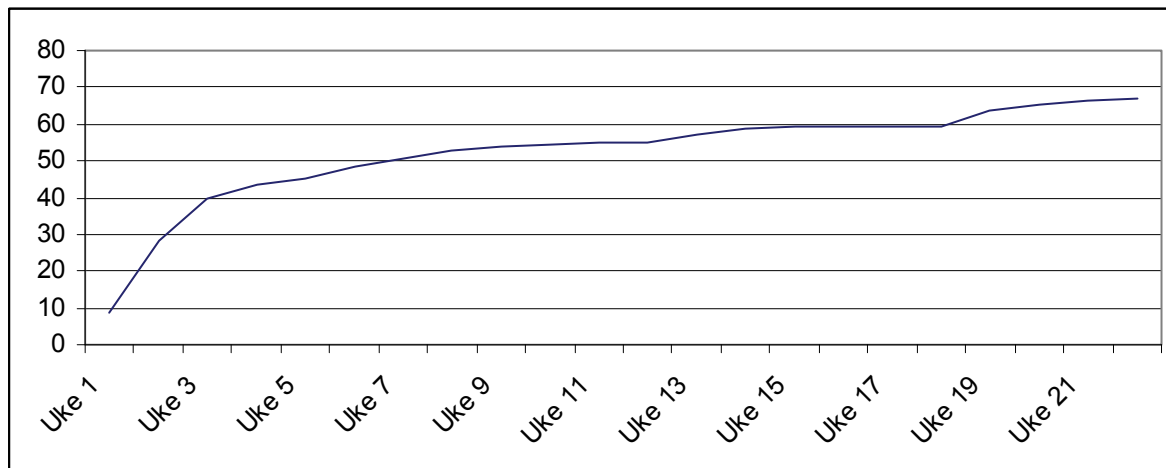

Figur 2 Antall intervju per uke i felt. Antall og prosent av totalt antall intervju

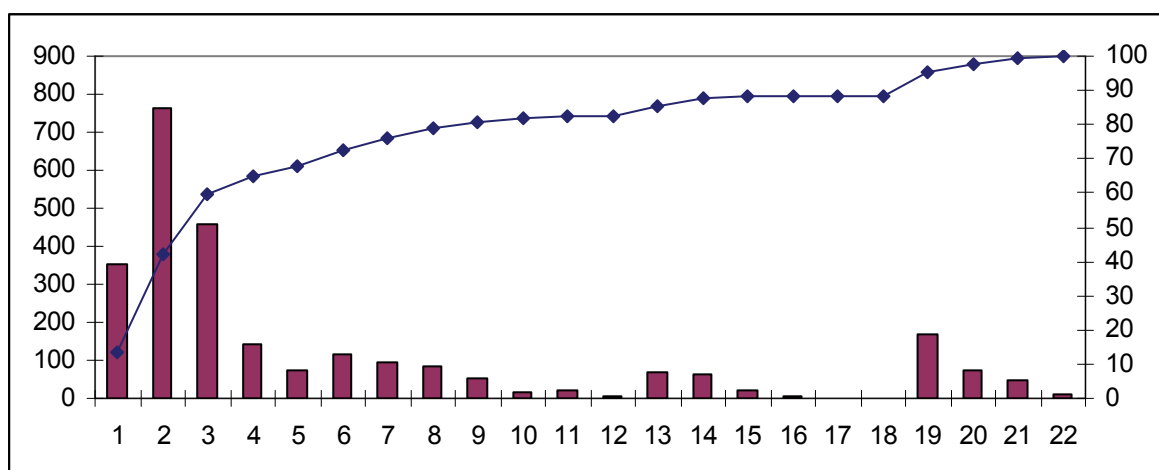

3.1 Telefonintervju

Første del av undersøkelsen ble gjennomført ved intervju over telefon der intervjueren tastet svarene direkte inn i et spørreskjema som var programmert i Blaise. En nødvendig betingelse for et telefonintervju er at vi har minst et gyldig telefonnummer. Telefonnummer² knyttes til utvalget vårt gjennom ulike kilder og metoder. Ved hjelp av Telefinn fikk vi telefonnummer til 81 prosent av utvalget. Ytterligere 14 prosent ble fremskaffet ved manuell sporing. De IOene vi ikke fant telefonnummer til manuelt, ble sendt et brev hvor vi bad om kontaktinformasjon. Av de 196 som fikk tilsendt et slikt brev, responderte 28 med å gi oss et telefonnummer tilbake (14 prosent). Før datafangsten starta hadde vi telefonnummer til 3 834 av 4004 IO (96 prosent). De siste fire prosentene ble forsøkt sporet gjennom DirekteMedia eller manuell sporing da vi starta oppfølginga (16.10.07). I alt fikk vi knyttet telefonnummer til 99 prosent av utvalget (tabell 4).

² Hovedregelen er at vi søker ett fasttelefon på adressen til IO, samt fasttelefoner og mobilere som er registrert på IO. Inntil fire nummer kan lastes inn i intervjuprogrammet før oppstart.

Tabell 4 Andel telefonnummer som er funnet gjennom ulike kilder og metoder i ulike faser av datafangsten. Antall og prosent

Metode	Fase	Telefonnummer	
		Antall per metode	Treffprosent
I alt	A+B	4 004	98,8
Telefinn	A	4 004	80,7
Manuell sporing	A	773	14,4
Telefonbrev	A	196	0,7
Direkte Media	B	164	1,4
Manuell sporing	B	101	1,6

Av tabell 5 ser vi at effekten til de ulike kildene og metodene for å fremskaffe telefonnummer varierer. De ulike kildene og metodene varierer både med hensyn til hvor mange telefonnummer som fører til kontakt med IO og hvor mange av disse igjen som fører til intervju. Blant de vi ikke fant telefonnummer til er svarprosenten selvfølgelig null, mens de som responderte på telefonbrevet hadde svært høy svarvillighet. I denne gruppa ble over ni av ti (92 prosent) av de vi klarte å komme i kontakt med intervjuet. Av de automatiske metodene, var effektiviteten til Telefinn tre av fire (75 prosent), mens to av tre av telefonnumrene vi fikk fra DirekteMedia førte til intervju. Det går ikke an å sammenlikne disse metodene direkte da numrene fra DirekteMedia sin base ikke fantes i Telefinn sin base.

Tabell 5 Andel kontakter og svarvillighet blant de som ble kontaktet etter ulike kilder og metoder for å finne telefonnummer. Antall og prosent

	Antall kontaktet	Antall ikke kontaktet	Andel kontaktet	Svar% blant de som er kontaktet
Telefinn	2 978	210	93,4	75,1
Manuell sporing A	478	92	83,9	70,7
Telefonbrev A	26	1	96,3	92,3
Direkte Media B	39	7	84,8	66,7
Manuell sporing B	36	39	48,0	38,9
Ingen nummer funnet	0	42	0,0	0,0

3.3 Postalt spørreskjema

Alle som deltok i telefonintervjuet ble tilsendt spørreskjema i posten. Skjema ble sendt ut i puljer basert på svarinngangen fra telefonintervjuet. Etter omlag fire uker fikk alle som ikke hadde sendt inn skjema tilsendt et purrebrev samt nytt skjema (se vedlegg K). For pulje 1 og 2 ble de som heller ikke hadde svart etter postal purring, kontaktet på telefon. Figur 3 viser hvor mange skjema som ble returnert på ulike tidspunkt. Dato for det siste registrerte skjemaet er 24. april 2008, over syv måneder etter at datafangsten begynte.

Figur 3 Innkomst av postskjema etter utvalgte datoer i datafangsten. Antall og prosent

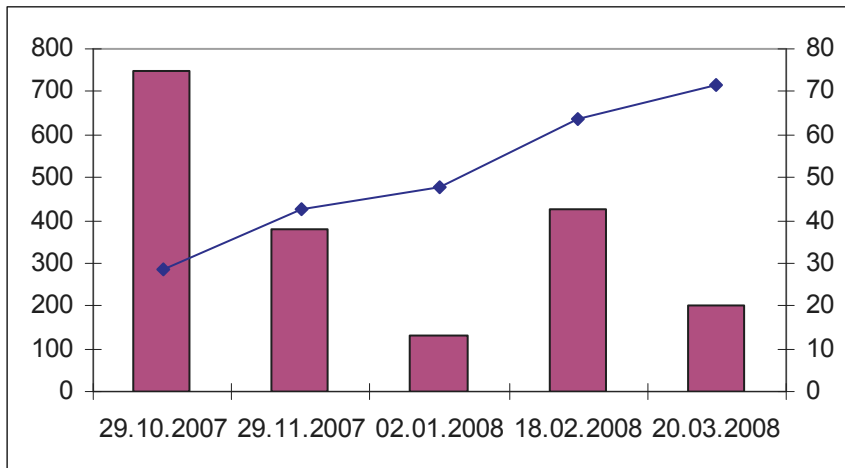

4 Datakvalitet

I en utvalgundersøkelse er kvaliteten på dataene som samles inn betinget av en rekke forhold. Vi skal her se nærmere på noen slike forhold som kan ha betydning for kvaliteten av dataene i denne undersøkelsen.

4.1 Utvalgsskjevhet

I både totaltelling og utvalgundersøkelser kan det oppstå utvalgsskjevhet. Utvalgsskjevhet innebærer at fordelingen etter et bestemt kjennemerke er annerledes blant de som svarte enn de som ble forsøkt intervjuet. I en utvalgundersøkelse kan skjevhet introduseres på tre forskjellige måter. For det første kan vi snakke om skjevhet når fordelingen av et bestemt kjennemerke er annerledes i utvalget enn i populasjonen som undersøkelsen omfatter. Slik utvalgsskjevhet kan oppstå i utvalgstrekkningen, hvor tilfeldigheter kan føre til at forekomsten av enkelte kjennemerker er ulikt fordelt i utvalget og populasjonen. Denne skjevheten skyldes tilfeldigheter i trekkingen, og en kan forvente at de personer som trekkes ut i hver befolkningsgruppe ikke skiller seg systematisk fra de som ikke trekkes ut.

For det andre kan det oppstå skjevhet i forbindelse med avganger. Med avgang menes personer som ikke lenger er i målgruppen for undersøkelsen, herunder døde og personer som er utvandret til utlandet. I denne undersøkelsen er det 57 personer av det opprinnelige utvalget på 4004 personer som er avganger.

Andelen personer vi står igjen med etter at avganger er fjernet kalles bruttoutvalg. Bruttoutvalget er det utvalget vi faktisk forsøker å intervjuer. Andelen personer vi oppnådde intervju med kalles nettoutvalget. Den andelen som består av differansen mellom brutto- og nettoutvalget kalles frafall, og er den tredje kilden til utvalgsskjevhet. Frafallet kan føre til skjevhet mellom bruttoutvalget og nettoutvalget når fordelingen av et bestemt kjennemerke er annerledes blant de som svarte, enn blant de som ble forsøkt intervjuet. Skjevhet innebærer at nettoutvalget ikke er statistisk representativt for målgruppen. Skjevhet i forhold til ett kjennemerke medfører ikke nødvendigvis at nettoutvalget er skjevt i forhold til andre kjennemerker. På den annen side gir godt samsvar mellom fordelingene i nettoutvalget og bruttoutvalget for ett eller flere kjennemerker, ingen garanti for at utvalget ikke er skjevt på andre kjennemerker.

De to første kildene til skjevhet er ignorerbare og vil i det følgende være betraktet som ikkeeksisterende. Derimot vil vi vurdere avvikene mellom netto- og bruttoutvalget mer inngående. Tabell 6 gir mulighet for å belyse eventuelle skjevheter på grunn av frafallet for kjønn, alder, utdanning, valgdeltagelse, landbakgrunn og stratum. Dette kan en gjøre ved å sammenlikne fordelingene i bruttoutvalget med fordelingene i nettoutvalget. Dersom det er stort avvik mellom disse to, viser dette at det foreligger utvalgsskjevhet for disse gruppene.

Avvikene varierer en del mellom de ulike kjennemerkene og forsterkes som regel fra telefonintervjuet til det postale skjemaet. Forskjellene er små når det gjelder kjønn og stratum, men større når det gjelder alder, utdanning, valgdeltagelse og landbakgrunn. Frafallet medfører utvalgsskjevheter i ulike aldersgrupper. Særlig mellom bruttoutvalget og nettoutvalget vi sitter igjen med etter den postale delen av undersøkelsen. Den største skjevheten ser vi i aldersgruppen 18-29 år. Denne gruppen er underrepresentert med 3,3 prosentpoeng i nettoutvalget sammenlignet med bruttoutvalget for menn og 2,5 for kvinner. Menn i alderen 30-39 er underrepresentert med 1,8 prosentpoeng, mens de andre aldersgruppene er noe overrepresentert. Spesielt 60-69 år (1,8 prosentpoeng). For kvinner er tendensen tilsvarende, selv om de aller eldste kvinnene (70+) er underrepresentert med 1,0 prosentpoeng.

Tabell 6 Bruttoutvalg, nettoutvalg og differansen mellom nettoutvalg og bruttoutvalg etter telefonintervju og selvadministrert skjema. Fordelt etter kjønn, alder, utdanning, valgdeltagelse, landbakgrunn og stratum. Prosent

	Brutto- utvalg	Netto- utvalg, telefon	Netto- utvalg, post	Avvik brutto- utvalg- netto- utvalg, telefon	Avvik brutto- utvalg- netto- utvalg, post
Antall personer	3 948	2 639	1 884	0,0	0,0
Menn, i alt					
18-29 år	9,3	9,0	6,0	-0,4	-3,3
30-39 år	8,8	8,1	7,1	-0,8	-1,8
40-49 år	10,5	11,0	10,6	0,5	0,1
50-59 år	8,5	9,2	9,3	0,8	0,9
60-69 år	7,9	8,3	9,7	0,4	1,8
70+ år	5,4	5,0	5,7	-0,4	0,3
Kvinner, i alt					
18-29 år	9,1	7,9	6,5	-1,1	-2,5
30-39 år	9,6	9,7	10,3	0,1	0,7
40-49 år	8,5	9,2	9,9	0,7	1,4
50-59 år	8,8	9,3	10,2	0,6	1,5
60-69 år	6,9	7,5	8,9	0,7	2,0
70+ år	6,7	5,7	5,7	-1,0	-1,0
Utdanning					
Grunnskole	18,1	14,9	13,6	-3,1	-4,5
Videregående	58,7	58,1	56,5	-0,6	-2,2
Universitets/høgskole	21,7	25,8	28,9	4,1	7,2
Uoppgitt	1,6	1,2	1,0	-0,4	-0,6
Stemte ved lokalvalget³					
Ja	61,4	67,9	73,9	6,6	12,5
Nei	38,6	32,1	26,1	-6,6	-12,5
Landbakgrunn					
Norge	90,3	90,5	91,4	0,2	1,1
EU/EØS, USA, Canada, Australia og New Zealand	6,0	6,4	6,1	0,3	0,1
Asia, Afrika, Latin-Amerika, Oseania med unntak av Australia og New Zealand, og Europa utenom EU/EØS	3,7	3,2	2,5	-0,5	-1,2
Stratum					
- 2 500 innbyggere	16,7	16,3	16,5	-0,4	-0,2
2 501 – 5 000 innbyggere	16,6	16,8	17,0	0,2	0,4
5 001 - 10 000 innbyggere	16,8	16,8	17,3	0,0	0,5
10 001 - 20 000 innbyggere	16,7	16,9	17,2	0,2	0,5
20 001 - 60 000 innbyggere	16,6	16,6	15,9	0,0	-0,7
60 001 – innbyggere	16,5	16,6	16,2	0,1	-0,3

³ Opplysningen stammer fra registreringen i stemmelokalene (manttallslistene). Vi vet verken om vedkommende benyttet anledningen til å stemme, om stemmen ble forkastet eller hva den enkelte stemte. I alt 2 800 av 2 212 544 stemmer ved Kommunestyre- og fylkestingsvalget i 2007 ble forkastet (www.ssb/kommunevalg/)

Personer med kun grunnskoleutdanning er underrepresentert med 4,5 prosentpoeng. Også de med utdanning på videregående skolenivå er underrepresentert (2,2 prosentpoeng), mens de med universitets eller høyskoleutdanning er overrepresentert med hele 7,2 prosentpoeng. Vi ser også at den postale delen av undersøkelsen bidrar sterkt til å forsterke de forskjellene som allerede er mellom de med lav og høy utdanning fra telefonintervjuet.

Ikke overraskende er det også store skjevheter med hensyn til om respondenten har stemt eller ikke ved valget. De som har stemt er overrepresentert med 6,6 prosent i nettoutvalget etter telefonintervjuet og hele 12,5 prosentpoeng når vi også tar hensyn til postintervjuet.

Landbakgrunn er et kjennetegn hvor vi ofte observerer skjevheter. I denne undersøkelsen er det imidlertid kun små og ignorerbare forskjeller etter telefonintervjuet. Heller ikke postintervjuet skaper de helt store skjevhetene selv om personer født i Asia, Afrika, Latin-Amerika, Oseania med unntak av Australia og New Zealand, og Europa utenom EU/EØS er underrepresentert med 1,2 prosentpoeng etter postintervjuet.

4.2 Tilgjengelighet og mottakelighet i ulike grupper

Vi kan ikke forvente å få svar fra alle som er trukket ut i undersøkelsen. Til sammen 57 personer viste seg å ikke tilhøre til populasjonen. Dette gjelder personer som er døde eller har flytta til utlandet. Bruttoutvalget er derfor på 3 947 personer. Av disse personene oppnådde vi telefonintervju med 2 639. I alt 1 308 personer gikk til frafall etter å ha blitt kontakta, eller forsøkt kontaktet flere ganger uten hell.

Tabell 7 viser andelen intervju, tilgjengelighetsraten og mottakelighetsraten etter ulike kjennemerker etter telefonintervjuet. Tilgjengelighetsraten inneholder den delen av utvalget vi kom i kontakt med ved bruk av telefon i løpet av datafangstperioden. Mottakelighetsraten er knyttet til respondentens vilje til å delta i undersøkelsen når vi først har oppnådd kontakt, enten dette skyldtes tidspunkt, interesse, språkvansker eller sykdom. Tilgjengelighetsraten er 90 prosent. Dvs. at det var 10 prosent av det opprinnelige utvalget vi ikke klarte å komme i kontakt med ved hjelp av de ulike tiltakene som er beskrevet i kapittel 3 over. Av de 90 prosentene vi kom i kontakt med fikk vi intervju med nesten tre av fire (74 prosent).

Det er ingen store forskjeller i andel intervju med tanke på kjønn. Ser vi på tilgjengelighetsraten og mottakelighetsraten ser vi at vi traff en større andel av kvinnene enn mennene (henholdsvis 91 og 89 prosent), men at de mennene vi traff var mer mottakelig for forespørselen om intervju enn de kvinnene vi traff i løpet av datafangstperioden (henholdsvis 75 og 73 prosent).

Tilgjengeligheten i utvalget varierer positivt med alder. Respondentene i den yngste aldersgruppen, 18-29 år, var det vesentlig vanskeligere å komme i kontakt med enn de i den eldste gruppa (70 år eller eldre). Blant de yngste traff vi kun 82 prosent. Tilsvarende traff vi hele 95 prosent av respondentene i den eldste aldersgruppen. Mottakeligheten i de ulike aldersgruppene følger et annet mønster. Størst mottakelighet for forespørselen om intervju ved denne undersøkelsen finner vi i gruppen 40-49 år hvor nesten åtte av ti (78 prosent) av de vi traff lot seg intervjuet. Lavest er mottakeligheten blant de eldste i utvalget. I denne gruppen fikk vi intervju med knappe seks av ti (62 prosent). Det er også verdt å merke seg at mottakelighetsraten er høy i den gruppen hvor tilgjengelighetsraten var lavest. I aldersgruppen under 30 år fikk vi faktisk intervju med tre av fire av de vi traff (75 prosent). Også når vi ser på variabelen delutvalg ser vi at de yngste i utvalget er vanskeligere å komme i kontakt med. Suppleringsutvalget er unge som er lagt til for å dekke opp for at det nye utvalget har med seg personer som er fire år yngre enn det ekte panelet (14-17 år i 2003). For dette delutvalget er tilgjengelighetsraten kun 80 prosent, mens i alt åtte av ti (80 prosent) av de vi treffer i denne gruppen lot seg intervjuet. Tilgjengelighetsraten for både nytt og gammelt panel er 90 prosent, mens mottakelighetsraten er vesentlig høyere i det nye utvalget enn i det gamle (henholdsvis 76 og 72 prosent).

Tabell 7 Andel intervju, mottakelighetsrate og tilgjengelighetsrate. Telefon. Prosent

	Andel intervju	Mottakelighetsrate	Tilgjengelighetsrate	Antall
I alt	66,8	74,1	90,1	3 948
Kjønn				
Mann	67,0	75,1	89,2	1 993
Kvinne	66,7	73,3	91,0	1 955
Aldersgrupper				
18-29 år	61,3	75,2	81,6	727
30-39 år	64,6	73,9	87,4	728
40-49 år	70,8	78,2	90,5	751
50-59 år	72,0	76,4	94,3	681
60-69 år	71,5	75,8	94,3	583
70+ år	59,4	62,3	95,4	478
Delutvalg				
Ekte panel	64,4	71,5	90,1	1 628
Nytt utvalg	68,8	75,9	90,6	2 202
Suppleringsutvalg	64,4	80,0	80,5	118
Stemte ved lokalvalget ⁴				
Ja	74,0	78,6	94,2	2 423
Nei	55,5	66,4	83,6	1 525
Stratum				
- 2 500 innbyggere	65,1	72,4	89,9	661
2 501 – 5 000 innbyggere	67,5	73,7	91,6	656
5 001 - 10 000 innbyggere	66,8	73,1	91,4	663
10 001 - 20 000 innbyggere	67,5	74,5	90,6	661
20 001 - 60 000 innbyggere	66,9	74,7	89,5	655
60 001 – innbyggere	67,3	76,9	87,6	652

En av de viktigste variablene vi kontrollerte underveis i datafangsten var om den vi intervjuet var krysset av i manntallslisten eller ei. For det første ser vi av tabell 7 at nesten tre av fire (74 prosent) av de vi intervjuet var krysset av i manntallslisten, mens bare 56 prosent av de som ikke var krysset av ble intervjuet. I en valgundersøkelse er det viktig å få med både de som stemte og de som ikke stemte. Det er derfor uheldig for representativiteten at vi ikke klarer å få tak i og intervjuer like mange uavhengig av om de stemte eller ei. Videre ser vi at både tilgjengelighetsraten og mottakelighetsraten er lavere blant de som ikke er krysset av i manntallslisten enn de som er.

Det er liten forskjell i svarprosent etter stratum. Det er riktignok noe større variasjon mellom strataene etter tilgjengelighet og mottakelighet. Lavest er tilgjengeligheten i det strata som favner de største kommunene (målt i antall innbyggere). Den relativt lavere tilgjengeligheten (88 prosent) motvirkes i stor grad av høyere mottakelighet (77 prosent) blant de som ble truffet.

⁴ Se fotnote 3.

I figur 4 har vi sett på tilgjengelighet og mottakelighet etter kjønn og aldersgrupper samtidig. Spesielt ser vi at tilgjengelighetsraten er noe høyere for kvinner enn for menn med unntak av for aldersgruppa 18-29 år. I denne gruppen er også mottakelighetsraten blant menn høyere enn for kvinner. I aldersgruppene 30-39 år og 40-49 år er mottakelighetsraten blant kvinner høyere enn blant menn, mens den tilsvarende raten er høyere blant menn enn for kvinner i aldersgruppen 50-59 år. I aldersgruppa 60-69 år er mottakelighetsraten lik for både kvinner og menn. Blant de eldste, 70 år og eldre, er mottakelighetsraten høyere blant menn enn for kvinner. Se vedleggstabell 1 for fordeling av flere demografiske kjennetegn etter hvor tilgjengelig og mottakelig IO er.

Figur 4 Tilgjengelighetsrate og mottakelighetsrate etter kjønn og aldersgrupper.

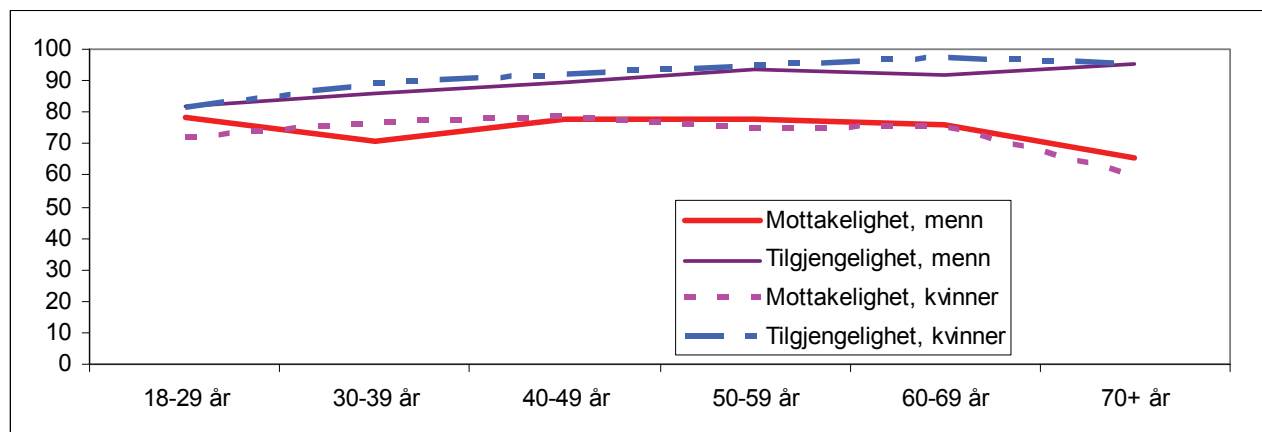

Av de 2 639 personene som fikk tilsendt postskjema etter telefonintervjuet, er det 755 IO som ikke returnerte postskjemaet til oss i utfylt stand. Disse er derfor registrerte som frafall. Siden vi ikke har direkte kontakt med IO i en postal undersøkelse, kan vi ikke si noe om årsakene til at noen velger å ikke fylle ut og returnere postskjemaet til oss. Tabell 8 viser fordelingen i bruttoutvalget, utvalget etter telefonintervju og nettoutvalget etter den selvadministrerte delen av undersøkelsen. Hva dette betydde for skjevheter i utvalget er behandlet over.

4.3 Usikkerhet og feilmarginer

Fordi resultatene bygger på opplysninger fra et utvalg av den befolkningen som undersøkelsen dekker, er det knyttet en viss usikkerhet til dem. Denne usikkerheten kalles utvalgsvarians. I og med at utvalget er trukket etter reglene for tilfeldig trekking, er det mulig å beregne hvor stor utvalgsvariansen kan ventes å bli.

Et hyppig brukt mål på usikkerheten i resultatet for et kjennemerke, er standardavviket til den observerte verdien av dette kjennemerket. Størrelsen på dette standardavviket avhenger av tallet på observasjoner i utvalget, måten utvalget er trukket på, og av fordelingen til det aktuelle kjennemerket i befolkningen. Fordelingen i befolkningen kjenner vi ikke alltid, men det er mulig å anslå standardavviket i utvalgsfordelingen ved hjelp av observasjonene i utvalget.

Det er ikke foretatt egne beregninger av slike anslag for denne undersøkelsen. Tabell 8 viser likevel tilnærmet størrelse på standardavviket for observerte prosentandeler ved ulike utvalgsstørrelser. Av tabell 9 går det fram at usikkerheten minker når antall observasjoner øker, og at usikkerheten øker når observasjoner minker og når prosenttallet nærmer seg 50.

Ved hjelp av standardavviket er det mulig å beregne et intervall som med en bestemt sannsynlighet inneholder den sanne verdi av en beregnet størrelse (den verdien vi ville ha fått dersom vi hadde foretatt en totaltelling i stedet for en utvalgsundersøkelse). Slike intervaller kalles konfidensintervaller

hvis de er konstruert på en bestemt måte: La M være den beregnede størrelsen og S være et anslag for standardavviket til M . Konfidensintervallet blir da intervallet med grenser $(M-2*S)$ og $(M+2*S)$. Denne metoden vil med omtrent 95 prosent sannsynlighet gi et intervall som inneholder den sanne verdien.

Tabell 8 Forventet standardavvik for observerte prosentandeler ved ulike utvalgsstørrelser.

n: \ P:	5	10	15	20	25	30	35	40	50
25	7,4	10,6	12,9	14,8	16,5	17,9	19,2	20,3	22,3
50	5,2	7,5	9,1	10,5	11,6	12,6	13,5	14,4	15,7
100	3,7	5,3	6,5	7,4	8,2	8,9	9,6	10,1	11,1
250	2,3	3,3	4,1	4,7	5,2	5,7	6,1	6,4	7,0
400	1,9	2,6	3,2	3,7	4,1	4,5	4,8	5,1	5,6
800	1,3	1,9	2,3	2,6	2,9	3,2	3,4	3,6	3,9
1000	1,2	1,7	2,0	2,3	2,6	2,8	3,0	3,2	3,5
1200	1,1	1,5	1,9	2,1	2,4	2,6	2,8	2,9	3,2
1500	1,0	1,4	1,7	1,9	2,1	2,3	2,5	2,6	2,9
1884	0,9	1,2	1,5	1,7	1,9	2,1	2,2	2,3	2,6
2639	0,7	1,0	1,3	1,4	1,6	1,7	1,9	2,0	2,2
4004	0,6	0,8	1,0	1,2	1,3	1,4	1,5	1,6	1,8

For å illustrere hvordan en kan bruke tabell 9 for å finne konfidensintervaller kan vi ta utgangspunkt i antall personer som er ganske interessert i politikk generelt i den norske befolkning mellom 18 og 83 år. Anslaget på standardavviket til et observert prosenttall på 50 er 2,2 når antall observasjoner er 2 639. Konfidensintervallet for den sanne verdi får grensene $50 \pm 2 * 2,2$. Det vil si at intervallet som strekker seg fra 45,6 til 54,4 prosent med 95 prosent sannsynlighet inneholder den tallstørrelsen en ville fått om hele befolkningen mellom 18 og 83 år hadde vært med i undersøkelsen.

Ofte er det ønskelig å sammenlikne prosenttall for flere grupper. Når to usikre tall sammenliknes, vil usikkerheten på forskjellen mellom dem vanligvis bli større enn usikkerheten knyttet til hvert enkelt tall. Standardavviket til forskjeller mellom to prosenttall er lik kvadratroten av summen av kvadratene av standardavvikene til enkelttallene. Når en har anslag for standardavviket til slike forskjeller, kan en konstruere konfidensintervall for den sanne verdi på samme måte som beskrevet ovenfor.

4.4 PC-assistert intervjuing, innsamlingsfeil og bearbeidingsfeil

I enhver undersøkelse, både i totaltelling og utvalgsundersøkelser, vil det forekomme svar som er feil. Feilene kan oppstå både i forbindelse med innsamlingen og under bearbeidningen.

Datainnsamlingen i denne undersøkelsen foregikk ved hjelp av pc og postal oppfølging. Intervjuerne ringte opp respondentene, leste opp spørsmålene fra dataskjermen og registrerte svarene direkte på maskinen. De som lot seg intervjuet fikk tilsendt et postalt skjema.

En fordel med PC-assistert intervjuing er at en øker mulighetene for å tilpasse spørsmålene i overensstemmelse med respondentens situasjon og svar på tidligere spørsmål, i forhold til det som er mulig ved bruk av papirskjema. Videre gir PC-assistert intervjuing mulighet for direkte kontroll av svarkonsistens mellom ulike spørsmål. For hvert spørsmål er det lagt inn grenser for gyldige verdier. I tillegg er det bygget inn et omfattende feilmeldingssystem dersom intervjueren taster inn et svar som er inkonsistent i forhold til tidligere svar. For å kunne gjøre intervjuet lenger, uten å overstige den anbefalte intervjutiden på telefon ble deler av intervjuet gjennomført ved at intervjupersonen fylte ut et papirskjema og returnerte det til SSB.

Alle disse sidene ved PC-assistert intervjuing fører til økt datakvalitet. Innsamlingsfeil som skyldes intervjuerens feilregistreringer, blir langt mindre enn ved bruk av papirskjema. Vi unngår registrering av ugyldige verdier og vi oppnår et redusert frafall på enkeltspørsmål ved at mulighetene for hoppfeil reduseres. PC-assistert intervjuing hindrer likevel ikke alle feil. Redusert datakvalitet kan for eksempel være et resultat av dårlig formulerte spørsmål, eller at det er dårlig samsvar mellom spørsmål og svaralternativer.

Innsamlingsfeil kan også komme av at intervjupersonen avgir feil svar. Det kan skyldes vansker med å huske forhold tilbake i tiden. Det kan også skyldes misforståelser av spørsmål. Når det blir spurt om forhold som folk erfaringsmessig finner kompliserte, må en regne med å få en del feilaktige svar. Bearbeidingsfeil er avvik mellom den verdien som registreres inn og den verdien som til slutt rapporteres ut. Gjennom ulike kontroller har man søkt å finne feil og rette dem opp.

Papirskjema ble lest optisk, det vil si at hvert skjema gikk gjennom maskinell dataregistrering. På denne måten var det konsistens i behandlingen av skjema. På forhånd var det etablert rutiner for hvordan skjema skulle leses i tvilstilfeller.

Når en har rettet opp feil så langt det er mulig, er erfaringen at de statistiske resultatene i de fleste tilfeller påvirkes forholdsvis lite av både innsamlingsfeil og bearbeidingsfeil. Virkningen av feil kan likevel være av betydning i noen tilfeller. Det gjelder særlig hvis feilen er systematisk, det vil si at den samme feilen gjøres relativt ofte. Tilfeldige feil har forventningen 0, og medfører ikke skjevhet i estimatene. En tenker seg at feil som ikke er systematiske trekker like mye i hver retning, og at de derfor har svært liten effekt.

5 Vekter

Ved beregning av resultater fra denne undersøkelsen må dataene i de fleste tilfeller vektet. Det er tre forhold som det er aktuelt å vekte for. For det første er utvalget trukket disproporsjonalt. Små kommuner målt etter innbyggertall er overrepresentert, mens de store er underrepresentert. Vekt1 retter opp dette misforholdet.

For det andre bør det tas hensyn til frafall. For å korrigere for skjevheter introdusert ved forhold ved stratum, kjønn og aldersgrupper er det laget en vekt (Vekt2) hvor antallet i bruttoutvalget deles på antallet i nettoutvalget for 72 kombinasjoner av stratum, kjønn og aldersgrupper (18-29 år, 30-39 år, 40-49 år, 50-59 år, 60-69 år og 70+ år).

Spesielt for valgundersøkelser i Norge er at vi har manntallslistene hvor det er registrert hvem som har møtt opp i stemmelokalet for å avgi stemme. I tillegg til skjevheter introdusert mht kjønn og aldersgrupper justerer vi også for stemt/ikke stemt. I Vekt3 er dette kombinert med korreksjon av skjevhet i forhold til stratum, kjønn og aldersgrupper. Vekten er laget ved at antall i bruttoutvalget deles på antall i nettoutvalget for 144 kombinasjoner av stratum, kjønn, aldersgrupper og stemt/ikke stemt.

Vi vil her vekte for å korrigere for frafallsskjevhet. For hver observerte enhet i vil vi gi en vekt w_i slik

at en enkel estimator for gjennomsnittet, $\bar{y}^* = \frac{1}{m} \sum_{i=1}^m y_i$, erstattes med $\bar{y}^* = \frac{1}{m} \sum_{i=1}^m w_i y_i$.

Poststratifisering er en velkjent metode som forbedrer presisjonen i estimatet og reduserer skjevhet som følge av frafall.

Den etterstratifiserte estimatoren er definert ved

$$y_{ps} = \frac{1}{N} \sum_{h=1}^L N_h \bar{y}_h$$

Hvor N_h er antall populasjonseenheter i stratum h , \bar{y}_h er gjennomsnittet av de n_h tilgjengelige observasjonene i stratum h .

Etterstratifiseringen gir identiske korrigeringsvekter til alle elementer i samme poststratum. Vekten w_i for et element i i stratum h kan uttrykkes ved

$$w_i = \frac{N_h / N}{n_h / n}$$

5.1 Disproporsjonalt utvalgsdesign

Utvalget til undersøkelsen er ikke selvveiende, ettersom utvalgsbrøken varierer betydelig mellom strata. Kommuner med få innbyggere er betydelig overrepresentert i utvalget, mens de store kommunene (over 60 000 innbyggere) er relativt mest underrepresentert, jf. tabell 7.

Vektingsfaktorene framkommer i tabell 9.

Tabell 9 Innbyggertall, utvalgsstørrelse og vektingsfaktor, etter stratum

Stratum	Antall innbyggere	Utvalgsstørrelse	Vekt1
1	144 573	668	0,24737051
2	279 030	668	0,47743212
3	475 821	668	0,81414983
4	576 815	668	0,98695483
5	918 619	667	1,57415243
6	1 108 277	665	1,90486354
Sum	3 503 135	4 004	

5.2 Skjevhet som følge av frafall

Frafall kan også føre til skjevheter. Som det går fram av kapittel 4 er det sammenheng mellom valgdeltakelse og oppslutning om undersøkelsen ved at en betydelig høyere andel av dem som avga svar stemte ved valget enn av dem som vi ikke oppnådde svar fra. Tilsvarende mønstre har vært observert i en rekke tidligere undersøkelser om lokalvalg og stortingsvalg, og i beslektede undersøkelser som f.eks. undersøkelsen om folkeavstemningen om EU i 1994.

For å korrigere for skjevheter introdusert ved forhold knyttet til strata, kjønn og aldersgrupper, er det laget en vekt (**Vekt2**) hvor antallet i bruttoutvalget deles på antallet i nettoutvalget for 72 kombinasjoner av stratum, kjønn og aldersgrupper (18-29 år, 30-39 år, 40-49 år, 50-59 år, 60-69 år og 70 år eller eldre).

$$Vekt2_k = N_k / n_k, k = 1, \dots, 72$$

Ved å bruke **Vekt2** kan en korrigere for skjevheter introdusert ved frafall for variablene stratum, kjønn og aldersgrupper.

I valgundersøkelsene er vi i den heldige situasjon at det finnes opplysninger for bruttoutvalget om hvorvidt respondenten er registrert å ha avgitt stemme. I tillegg er valgdeltakelsen kjent for hele populasjonen. Denne informasjonen bør benyttes til å etterstratifisere nettoutvalget slik at velgere og ikke-velgere gis vekt i samsvar med den kjente fordelingen for bruttoutvalg og eventuelt hele velgerkorpset.

For å korrigere for skjevheter introdusert ved forhold knyttet til strata, kjønn, aldersgrupper og manntallsopplysninger (stemt/ikke-stemt), er det laget en vekt (**Vekt3**) hvor antallet i bruttoutvalget deles på antallet i nettoutvalget for 144 kombinasjoner av stratum, kjønn, aldersgrupper (18-29 år, 30-39 år, 40-49 år, 50-59 år, 60-69 år og 70 år eller eldre) og stemt/ikke stemt.

$$Vekt3_p = N_p / n_p, p = 1, \dots, 144$$

Ved å bruke **Vekt3** kan en korrigerer for skjevheter introdusert ved frafall for variablene stratum, kjønn, aldersgrupper og stemt/ikke stemt.

På datafilen ligger det også noen ferdige vekter hvor utvalgsvekter og frafallsvekter er slått sammen.

SamleVekt 1 = Vekt1 x Vekt2

SamleVekt 2 = Vekt1 x Vekt3

Vekter for postskjemaene er laget etter samme prinsipp som for vektene for telefonintervjuet med utgangspunkt i andelen som besvarte undersøkelsen i de ulike modiene (henholdsvis 2 639 (telefon) og 1 884 (post)).

5.3 Hvilken vektingsvariabel skal man bruke?

De samme generelle betraktningene angående bruk av en uvektet versus vektet datafil gjelder for 2007 som for tidligere undersøkelser⁵. I likhet med 2003 har datainnsamlingen for undersøkelsen bestått av to ledd – både telefonintervju og et selvadministrert postalt skjema. Det er derfor også i dette tilfelle viktig å velge vektingsvariabler med utgangspunkt i hvilket opphav variablene som inngår i analysen har.

For analyser basert *kun på variabler hentet fra telefonintervjuet* vil det som regel være mest aktuelt å bruke **SamleVekt1**. For analyser som derimot *inkluderer variabler fra det selvadministrerte postalskjemaet* vil det som regel være mest aktuelt å bruke **SamlePoVekt1**.

Vekt1 justerer bare for ulik trekkesannsynlighet i ulike strata, dvs at innbyggerne i små kommuner er overrepresentert (disproporsjonalt stratifisert utvalg).

Vekt2 justerer for skjevheter i frafall i telefonintervju, ut fra kjønn, aldersgrupper (18-29 år, 30-39 år, 40-49 år 50-59 år, 60-69 år og 70 år eller eldre) og stratum (kommunestørrelse). Justerer **ikke** for overrepresentasjon av små kommuner, og vil derfor for de aller fleste problemstillinger ikke være egnet.

Vekt3 tilsvare Vekt2, men justerer i tillegg for manntallskontrollert valgdeltakelse. Justerer **ikke** for overrepresentasjon av små kommuner, og vil derfor for de fleste problemstillinger ikke være egnet.

SamleVekt1 kombinerer Vekt1 og Vekt2, og fanger dermed opp både ulik trekkesannsynlighet og skjevheter i frafall i telefonintervju. Den brukes i analyser av data fra telefonintervjuet, mens SamlPoVekt1 er en tilsvarende vekt for variabler fra postskjema.

SamleVekt2 kombinerer Vekt1 og Vekt3. Forskjellen fra SamleVekt1 er at SamleVekt2 også justerer for manntallskontrollert valgdeltakelse, slik at valgdeltakelse i utvalget som helhet blir lik den faktiske valgdeltakelsen.

PoVekt2 tilsvare Vekt2, men justerer for frafall i postskjema i stedet for telefonintervju. Justerer **ikke** for overrepresentasjon av små kommuner, og vil derfor for de fleste problemstillinger ikke være egnet.

PoVekt3 tilsvare Vekt3, men justerer for frafall i postskjema i stedet for telefonintervju. Justerer **ikke** for overrepresentasjon av små kommuner, og vil derfor for de fleste problemstillinger ikke være egnet.

⁵ Frafallsvektene har forskjellige navn for ulike årganger av undersøkelsen.

SamlPoVekt1 kombinerer Vekt1 og PoVekt2, og fanger dermed opp både ulik trekkesannsynlighet og skjevheter i frafall i postskjema. Denne vekten tilsvarer SamleVekt1, men brukes altså i analyser av variabler fra postskjemaet.

SamlPoVekt2 kombinerer Vekt1 og PoVekt3. SamlPoVekt2 tilsvarer altså SamleVekt2, og justerer (ut over det som SamlPoVekt1 fanger opp) for manntallskontrollert valgdeltakelse, men med utgangspunkt i frafall i postskjema.

Vedleggstabell 1. Mottakelighetsrate og tilgjengelighetsrate for utvalgte kjennemerker. Prosent

	Mottakelighetsrate	Tilgjengelighetsrate
I alt	76,7	90,1
Tettstedskode		
Spredtbygd	76,0	90,6
Tettbygd	77,1	89,9
Uoppgitt	81,8	86,4
Utdanning		
Grunnskole	65,5	89,8
Videregående skole	76,3	89,8
Høgskole eller universitet	88,0	91,7
Uoppgitt	66,7	84,1
Sivilstand		
Ugift	77,7	82,5
Gift	76,5	95,8
Enke(mann)	65,8	95,4
Skilt	81,0	88,0
Separert	74,3	85,7
Registrert partner	:	:
Landsdel		
Akershus og Oslo	82,7	89,8
Hedmark og Oppland	75,1	91,9
Østlandet ellers	74,1	89,9
Agder og Rogaland	73,5	92,3
Vestlandet	76,5	89,4
Trøndelag	79,9	89,3
Nord-Norge	76,4	88,8
Landbakgrunn		
Norge	76,6	90,3
EU/EØS, USA, Canada, Australia og New Zealand	80,7	89,9
Asia, Afrika, Latin-Amerika, Oseania med unntak av Australia og New Zealand, og Europa utenom EU/EØS	73,1	84,8
Telefonnummerkilde		
Telefinn	76,8	93,4
DM	75,4	83,9
Telefonbrev	92,6	96,3
Manuell sporing	57,3	91,5
Ingen nummer	0,0	0,0

Oslo, september.2007
Saksbehandler: Maria Høstmark
Seksjon for intervjuundersøkelser

Lokaldemokratiundersøkelsen 2007

Statistisk sentralbyrå (SSB) gjennomfører nå en undersøkelse i forbindelse med årets lokalvalg på oppdrag fra Institutt for samfunnsforskning (ISF). Spørsmålene dreier seg om lokaldemokratiet, politiske valg og dine erfaringer med bruk av kommunale tjenester. Opplysningene vi samler inn skal brukes til forskning om disse temaene.

Du er én av 4 000 som er trukket ut fra folkeregisteret til å delta, og vi kan ikke erstatte deg med en annen. For å kunne følge utviklingen over tid, er halvparten av utvalget trukket blant dem som var med i utvalget til Lokalvalgsundersøkelsen i 2003. **Alle som deltar er med i trekningen av et gavekort til en verdi av 10 000 kroner og fem gavekort til en verdi av 1 000 kroner.** Det er frivillig å delta, og du kan når som helst trekke deg fra undersøkelsen og kreve opplysningene slettet. Men for at vi skal få så pålitelige resultater som mulig, er det viktig at alle som er trukket ut blir med.

Alle som arbeider i SSB og ISF har taushetsplikt. Undersøkelsen gjennomføres etter statistikkloven og personopplysningslovens regler, og SSB har utnevnt eget personvernombud godkjent av Datatilsynet. For å gjøre intervjuet kortere og for å få bedre utbytte av informasjonen vi samler inn, vil vi hente inn opplysninger om valgdeltakelse fra kommunenes manntall og opplysninger om utdanning fra SSB sitt utdanningsregister. For de som deltok i undersøkelsen i 2003, kobler vi også på opplysninger fra den gangen. Personopplysninger som navn, adresser og personnummer benyttes kun internt i SSB, og vil aldri bli kjent utenfor SSB. Innen utgangen av 2011 vil vi fjerne alle navn og adresser fra datamaterialet. ISF og andre forskere vil bare få tilgang til data der navn, adresser og personnummer er fjernet.

I den vedlagte brosjyren finner du flere opplysninger om undersøkelsen. Ønsker du mer informasjon kan du ringe oss gratis på telefon 800 83 028, eller sende en e-post til lokaldemokrati@ssb.no. Spørsmål vedrørende personvern i SSB kan rettes til SSBs personvernombud, telefon 21 09 00 00 eller e-post personvernombud@ssb.no.

På forhånd takk!

Med vennlig hilsen



Øystein Olsen
adm. direktør



Anne Sundvoll
seksjonssjef

Oslo, september.2007
Saksbehandler: Maria Høstmark
Seksjon for intervjuundersøkelser

Lokaldemokratiundersøkinga 2007

Statistisk sentralbyrå (SSB) gjennomfører no ei undersøking om lokalvalet i år på oppdrag frå Institutt for samfunnsforskning (ISF). Spørsmåla dreier seg om lokaldemokratiet, politiske val og dine erfaringar med bruk av kommunale tenester. Opplysningane vi samlar inn skal brukast til forskning om desse tema.

Du er ein av 4 000 personar som er trekt frå folkeregisteret til å vere med, og vi kan ikkje bytta deg med nokon annan. **Alle som tar del i undersøkinga er med i trekkinga av et gåvekort til ein verdi av kr 10 000 og fem gåvekort til ein verdi av kr 1 000.** Det er frivillig å vera med, og du kan når som helst trekkje deg frå undersøkinga og krevje at opplysningane vert sletta. Samstundes er det viktig at så mange som mogleg svarar slik at resultatata vert pålitelege.

Alle som arbeider i SSB og ISF har teieplikt. Undersøkinga vert gjennomført etter lovpålagde reglar, og SSB har nemnd eit eige personvernombod godkjend av Datatilsynet. For å gjere skjemaet kortare og for å få betre utbytte av informasjonen vi samlar inn, vil vi hente inn opplysningar om valdeltaking frå kommunane sine manntal og opplysningar om utdanning frå SSB sitt utdanningsregister. For dei som var med i undersøkinga i 2003, koplar vi òg på opplysningar frå den gongen. Personopplysningar som namn, adresser og personnummer nyttas bere internt i SSB, og vil aldri bli kjent utanfor SSB. Innan utgangen av 2011 vil vi slette namn og adresser. ISF og andre forskarar vil bere få tilgang til data der namn, adresser og personnummer er fjerna.

I den vedlagte brosjyren finn du fleire opplysningar om undersøkinga. Treng du meir informasjon, kan du ringje oss gratis på telefon 800 83 028 eller sende ein e-post til lokaldemokrati@ssb.no. Ein kan òg spørje SSB sitt personvernombod om personvern på tlf. 21 09 00 00 eller e-post: personvernombud@ssb.no.

På førehand takk!

Med vennleg helsing



Øystein Olsen
adm. direktør



Anne Sundvoll
seksjonssjef

Oslo, september.2007
Saksbehandler: Maria Høstmark
Seksjon for intervjuundersøkelser

Lokaldemokratiundersøkelsen 2007

Statistisk sentralbyrå (SSB) gjennomfører nå en undersøkelse i forbindelse med årets lokalvalg på oppdrag fra Institutt for samfunnsforskning (ISF). Spørsmålene dreier seg om lokaldemokratiet, politiske valg og dine erfaringer med bruk av kommunale tjenester. Opplysningene vi samler inn skal brukes til forskning om disse temaene.

Du er én av 4 000 som er trukket ut fra Folkeregisteret til å delta, og vi kan ikke erstatte deg med en annen. **Alle som deltar er med i trekningen av et gavekort til en verdi av 10 000 kroner og fem gavekort til en verdi av 1 000 kroner.** Det er frivillig å delta, og du kan når som helst trekke deg fra undersøkelsen og kreve opplysningene slettet. Men for at vi skal få så pålitelige resultater som mulig, er det viktig at alle som er trukket ut blir med.

Alle som arbeider i SSB og ISF har taushetsplikt. Undersøkelsen gjennomføres etter statistikkloven og personopplysningslovens regler, og SSB har utnevnt eget personvernombud godkjent av Datatilsynet. For å gjøre skjemaet kortere og for å få bedre utbytte av informasjonen vi samler inn, vil vi hente inn opplysninger om valgdeltakelse fra kommunenes manntall og opplysninger om utdanning fra SSB sitt utdanningsregister. Personopplysninger som navn, adresser og personnummer benyttes kun internt i SSB, og vil aldri bli kjent utenfor SSB. Innen utgangen av juni 2008 vil vi fjerne alle navn og adresser fra datamaterialet og erstatte fødselsnummeret med et kodenummer. For å kunne følge utviklingen over tid ønsker vi å kontakte deg igjen ved neste lokalvalg. Vi oppbevarer derfor fødselsnummeret ditt, men helt atskilt fra svarene du har gitt. Innen utgangen av 2011 vil vi også slette fødselsnummer og kodenummer. ISF og andre forskere vil bare få tilgang til data der navn, adresser og personnummer er fjernet.

I den vedlagte brosjyren finner du flere opplysninger om undersøkelsen. Ønsker du mer informasjon kan du ringe oss gratis på telefon 800 83 028, eller sende en e-post til lokaldemokrati@ssb.no. Spørsmål vedrørende personvern i SSB kan rettes til SSBs personvernombud, telefon 21 09 00 00 eller e-post personvernombud@ssb.no.

På forhånd takk!

Med vennlig hilsen



Øystein Olsen
adm. direktør



Anne Sundvoll
seksjonssjef

Oslo, september.2007
Saksbehandler: Maria Høstmark
Seksjon for intervjuundersøkelser

Lokaldemokratiundersøkinga 2007

Statistisk sentralbyrå (SSB) gjennomfører no ei undersøking om lokalvalet i år på oppdrag frå Institutt for samfunnsforskning (ISF). Spørsmåla dreier seg om lokaldemokratiet, politiske val og dine erfaringar med bruk av kommunale tenester. Opplysningane vi samlar inn skal brukast til forskning om desse tema.

Du er ein av 4 000 personar som er trekt frå folkeregisteret til å vere med, og vi kan ikkje bytta deg med nokon annan. Alle som tar del i undersøkinga er med i trekkinga av et gåvekort til ein verdi av kr 10 000 og fem gåvekort til ein verdi av kr 1 000. Det er frivillig å vera med, og du kan når som helst trekkje deg frå undersøkinga og krevje at opplysningane vert sletta. Samstundes er det viktig at så mange som mogleg svarar slik at resultatata vert pålitelege.

Alle som arbeider i SSB og ISF har teieplikt. Undersøkinga vert gjennomført etter lovpålagde reglar, og SSB har nemnd eit eige personvernombod godkjend av Datatilsynet. For å gjere skjemaet kortare og for å få betre utbytte av informasjonen vi samlar inn, vil vi hente inn opplysningar om valdeltaking frå kommunane sine manntal og opplysningar om utdanning frå SSB sitt utdanningsregister. Personopplysningar som namn, adresser og personnummer nyttas bere internt i SSB, og vil aldri bli kjent utanfor SSB. Innan utgangen av juni 2008 vil vi fjerne alle namn og adresser frå datamaterialet og byte fødenummeret ditt med eit kodennummer. For å fylgje utviklinga over tid ønskjer vi å kontakte deg igjen ved neste lokalval. Vi tek difor vare på fødenummeret ditt, men helt skilt ifrå svara du har gitt. Innan utgangen av 2011 vil vi og slette fødselsnummer og kodennummer. ISF og andre forskarar vil bere få tilgang til data der namn, adresser og personnummer er fjerna.

I den vedlagte brosjyren finn du fleire opplysningar om undersøkinga. Treng du meir informasjon, kan du ringje oss gratis på telefon 800 83 028 eller sende ein e-post til lokaldemokrati@ssb.no. Ein kan òg spørje SSB sitt personvernombod om personvern på tlf. 21 09 00 00 eller e-post: personvernombud@ssb.no.

På førehand takk!

Med vennleg helsing



Øystein Olsen
adm. direktør



Anne Sundvoll
seksjonssjef

Ønsker du å komme i kontakt med oss?

Dersom du ønsker flere opplysninger om undersøkelsen eller om hva resultatene skal brukes til, kan du ringe oss gratis på 800 83 028. Intervjueren som tar kontakt med deg, kan også svare på mange spørsmål.

Statistisk sentralbyrå

Statistisk sentralbyrå er Norges sentrale organ for utarbeiding og spredning av statistikk. Gjennom innsamling og formidling av statistikk og analyser, bidrar Statistisk sentralbyrå til at offentlig planlegging, samfunnsstyring og forskning er basert på et best mulig faktagrunnlag. Vi gjennomfører faste intervjuundersøkelser om levekår, forbruk, arbeidskraft og tidsbruk.

Statistisk sentralbyrå

Seksjon for intervjuundersøkelser
Postboks 8131 Dep. 0033 Oslo

Web: www.ssb.no

Telefon: 21 09 46 67

Telefaks: 21 09 49 89

Institutt for samfunnsforskning

Institutt for samfunnsforskning ble grunnlagt i 1950 og er et ledende forskningsmiljø innenfor samfunnsvitenskapene. Valgforskning i Norge startet ved dette instituttet på 1950-tallet, og har siden da hatt sin hovedbase her. Prosjektleder for Lokaldemokratiundersøkelsen 2007 er forsker Jo Saglie.

Institutt for samfunnsforskning

Postboks 3233 Elisenberg
0208 Oslo

Web: www.samfunnsforskning.no

Telefon: 23 08 61 00

Telefaks: 23 08 61 01

Statistics Norway

Statistisk sentralbyrå



Lokaldemokratiundersøkelsen 2007

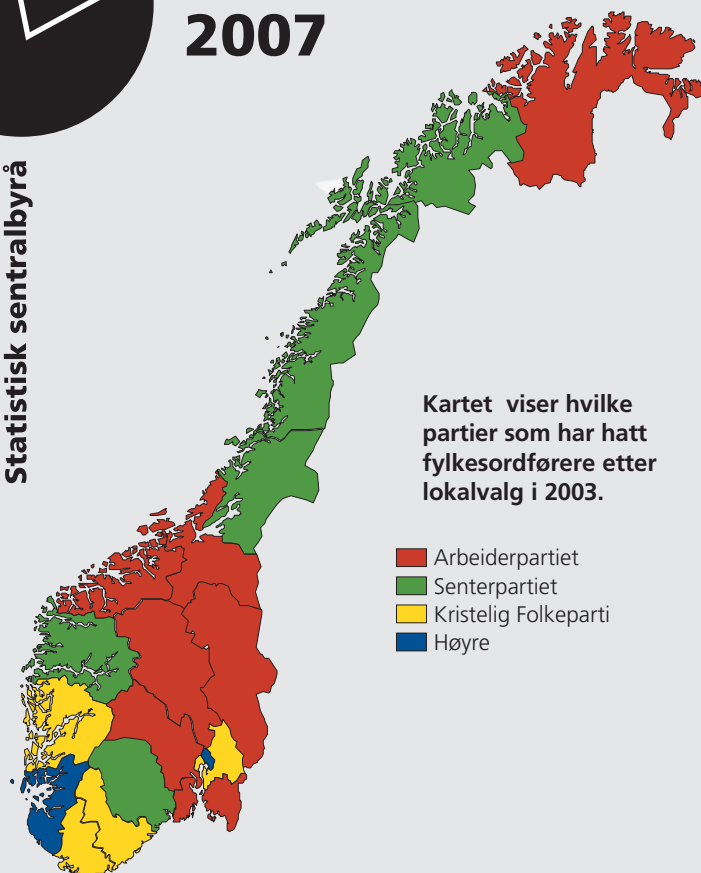

Vær med på å gi et korrekt bilde av velgervandring, politisk deltakelse og syn på kommunalt styre og stell.

Lokaldemokratiundersøkelsen 2007 er den fjerde i rekken som arrangeres ved lokalvalgene. Målet er å gi økt kunnskap om folks deltakelse i lokalpolitikken, meninger om lokaldemokratiet og erfaringer med kommunenes tjenesteyting. Disse undersøkelsene har tegnet et bilde av utviklingen fra 1995 til 2003. Med din hjelp kan vi føre dette bildet videre fram til 2007. Vi kontakter deg like etter årets lokalvalg for å høre om dine synspunkter og erfaringer.

Undersøkelsen har paralleller i mange land. Dermed blir det mulig å sammenligne forhold i Norge med tilstander i andre land.

Ulike typer politisk deltakelse. 1995-2003

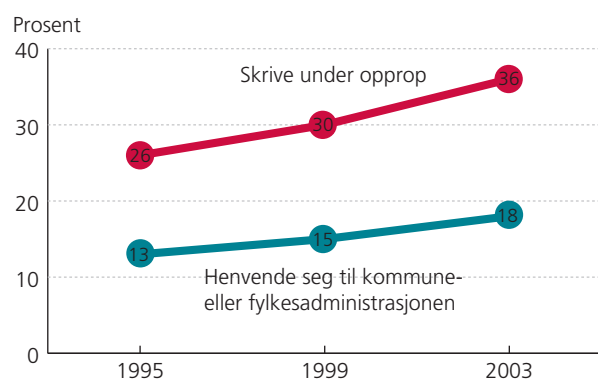

Den kunnskap vi til nå har samlet, takket være at de spurte har vært villige til å delta, har gitt oss ny innsikt. For eksempel sies det ofte at politisk deltakelse avtar. Det stemmer når det gjelder valgdeltakelse. Men som figuren viser, har en rekke former for deltakelse økt fra 1995 til 2003.

Slik gjennomføres undersøkelsen

Statistisk sentralbyrå gjennomfører undersøkelsen på oppdrag fra Institutt for samfunnsforskning. Til undersøkelsen blir det trukket et utvalg på 4000 personer med stemmerett. Halvparten av utvalget var også med i en tilsvarende undersøkelse i 2003. Takk til dere som var med sist! Vi ønsker at dere blir med også denne gangen, slik at vi for eksempel kan se om bestemte grupper i befolkningen har endret oppfatninger om lokaldemokratiet.

Statistisk sentralbyrå har et eget intervjukorps med lang erfaring med slike undersøkelser. Intervjuerne vil ta kontakt med alle som skal være med i undersøkelsen via telefon. Undersøkelsen er todelt.

- **Først gjennomføres et telefonintervju på omlag 20 minutter.**
- **Deretter får du tilsendt et spørreskjema som du skal fylle ut selv.**

Alle som deltar i telefonintervjuet og besvarer og returnerer spørreskjemaet er med i trekningen av et gavekort til en verdi av 10 000 kroner og fem gavekort til en verdi av 1 000 kroner.

Sørg for at du teller med

Vi kan ikke intervju alle. Det er derfor vi trekker et utvalg som danner et bilde av den voksne befolkningen i Norge. Hver enkelt i utvalget representerer en større gruppe mennesker. For at alle grupper skal telle med, er det derfor viktig at du som er trukket ut deltar. Vi trenger svar fra personer i alle aldre og fra alle kanter av landet. Vi kan ikke erstatte deg med en annen person.

Det er viktig å få svar fra alle, uansett interesse for politikk. Dersom de som har liten interesse for politikk eller sitter hjemme ved valget ikke deltar i undersøkelsen, vil resultatene gi et skjevt bilde av hvordan det faktisk er i den norske befolkningen.

Dersom det for eksempel er mange yngre som ikke svarer, får vi mindre sikre opplysninger om hvordan de yngre ser på politiske spørsmål. Av erfaring vet vi også at folk som har det vanskelig deltar i mindre grad enn andre. Det betyr at statistikken i noen tilfeller gir et for positivt bilde av befolkningens syn på politikk.

Slik ivaretar Statistisk sentralbyrå personvernet

Undersøkelsen gjennomføres etter lovpålagte regler og Statistisk sentralbyrå har utnevnt eget personvernombud godkjent av Datatilsynet. Alle som arbeider for Statistisk sentralbyrå og Institutt for samfunnsforskning har taushetsplikt. Institutt for samfunnsforskning og andre forskere i Norge og internasjonalt får kun tilgang til opplysninger der navn, adresser og personnummer er fjernet. Slik blir den enkeltes personvern ivaretatt. Har du spørsmål om personvern kan du sende en e-post til personvernombudet@ssb.no eller ringe tlf 21 09 00 00.



Lokaldemokratiundersøkelsen 2007

Produktnummer 7111-0

Instruks

Orientering og veiledning for intervjuere

INNHold

1. Orientering om undersøkelsen.....	2
1.1 Oppdragsgivere	2
1.2 Bakgrunn og formål	2
1.3 Tidligere undersøkelser?	2
2. Målsetninger og motivering	2
2.1 Målsetning.....	2
2.2 Motivering.....	3
3. Gjennomføring av undersøkelsen.....	3
3.1 Utvalg.....	3
3.2. Innsamlingsmetode.....	3
3.3 Innsamlingsperiode og intervjuetid.....	4
3.4 IO-brev	4
3.5 Valgordningen: begreper mm.....	4
4. Veiledning til intervjuarbeidet.....	6
4.1 Informasjon om IO i skjermbildet.....	6
4.2 Frafall og avgang.....	6
4.3 Innledningsteksten.....	7
4.4 Generelt om skjema.....	7
4.4.1 Spesielle IO	7
4.4.2 Spørsmål i skjema	7

Feltkontakt:	Rune Sønsterudbråten	62 88 54 37
Feltkontakt:	Rune Wilhelmsen	21 09 43 06
Programmering:	Jytte Duemark	21 09 42 08
Utvalg:	Thore Nafstad-Bakke	21 09 49 80
Planlegger:	Maria Høstmark	21 09 48 61

E-post lokaldemokrati@ssb.no

1. Orientering om undersøkelsen

1.1 Oppdragsgivere

Lokaldemokratisundersøkelsen gjennomføres på oppdrag for Institutt for samfunnsforskning (ISF), og finansieres av Kommunal- og regionaldepartementet. Prosjektleder på ISF er forsker II Jo Saglie.

1.2 Bakgrunn og formål

Lokaldemokratisundersøkelsen 2007 gjennomføres i forbindelse med lokalvalgene høsten 2007. Målet er å få økt kunnskap om folks deltakelse i lokalpolitikken, meninger om lokaldemokratiet og befolkningens erfaringer med det kommunale tjenestetilbudet. På denne måten fanger vi opp nye utviklingstrekk, men vi tar også vare på kontinuiteten gjennom sammenligning over tid og over landegrensener: undersøkelsen er utviklet i samarbeid med tilsvarende undersøkelser i mange andre land, slik at det blir mulig å sammenligne hvordan demokratiet fungerer i ulike deler av verden, og undersøkelsen er gjennomført ved alle lokalvalg siden 1995, noe som muliggjør sammenligning med resultatene fra denne undersøkelsen med resultater fra tidligere Lokaldemokratisundersøkelser.

1.3 Tidligere undersøkelser?

Tilsvarende undersøkelser ble gjennomført i 1995, 1999 og 2003. Resultatene fra disse undersøkelsene er blitt presentert i rapporter og bøker. For eksempel:

- Bjørklund, Tor (1999), *Et Lokaldemokrati i perspektiv. Valget i 1995 i lys av sosiale og politiske endringer*.
- Bjørklund, Tor og Saglie, Jo (2000), *Lokalvalget i 1999. Rekordlav og rekordhøy deltakelse*.
- Aardal, Bernt (Red., 2002), *Valgdeltakelse og lokaldemokrati*.
- Bjørklund, Tor og Saglie, Jo (2005), *Lokalvalg og lokalt folkestyre*.

2. Målsetninger og motivering

2.1 Målsetning

Vi har satt følgende målsetninger for undersøkelsen.

Totalt:

- Svarprosent: 70 %
- Antall intervju: 2 700 gjennomførte intervju totalt og 2 000 intervju i løpet av de tre første ukene.

Per økt:

- Antall intervju: 6-8 intervju per økt,

Resultatene kan selvfølgelig svinge, men du bør ligge på dette nivået de fleste øktene.

I tillegg ønsker vi en **jevn fordeling** på følgende kjennetegn:

- De som deltok i undersøkelsen i 2003
- IO med liten interesse for politikk og som kanskje ikke har stemt
- Eldre, særlig kvinner

2.2 Motivering

I denne undersøkelsen er det spesielt viktig å få med følgende grupper:

- De som deltok i undersøkelsen i 2003
- IO med liten interesse for politikk og som kanskje ikke har stemt
- Eldre, særlig kvinner

Her er noen argumenter du kan bruke for å få med disse viktige respondentene:

- Legg vekt på at undersøkelsen passer for alle og at IO nå kan få anledning til å uttrykke hvorfor han/hun ikke finner politikk interessant. De som ikke er interesserte er like viktige og deres meninger skal tillegges like stor vekt som de som er interesserte.
- Presiser at dette ikke er en kunnskapstest, men at IO nå kan få si hva han/hun er mest opptatt av, helt uavhengig av andre.
- Legg vekt på at IO er en av kun 4 000 som får anledning til å uttale seg. Dette medfører at IOs mening tillegges stor vekt.
- Vi kan ikke erstatte IO med en annen. Dersom mange ikke svarer vil resultatene bli mindre pålitelige, spesielt for den gruppen som IO tilhører (eldre, unge, kvinner, personer som ikke er interessert i politikk etc.) Dersom mange eldre, ev. unge, ikke deltar risikerer de at eldres og unges syn på mange saker ikke kommer frem, og at de kanskje tillegges mindre vekt i politikken.
- Trekk frem muligheten for å vinne et gavekort på 10 000,- som kan brukes nesten over alt. Vær varsom, gjør en vurdering av IO først.

Foreslå gjerne: ”La oss begynne så kan vi se hvordan det går!”.

3. Gjennomføring av undersøkelsen

3.1 Utvalg

Utvalget til undersøkelsen består av **4 004 stemmeberettigede personer i alderen 18-83 år**. Følgende grupper har stemmerett ved lokalvalgene i Norge:

- Norske borgere som fyller 18 år seinest 31. desember i valgåret. Det betyr at vi også skal intervjuer IO som enda ikke har fylt 18 år.
- Utenlandske statsborgere som har bodd i Norge i minst tre år (pr 30. juni valgåret).
- Personer som er statsborger i et annet nordisk land og er bosatt i Norge (pr 30. juni valgåret).

Se mer om hvor man har stemmerett i avsnitt 4.3.1.

Omtrent halvparten av utvalget var også trukket ut til Lokalvalgsundersøkelsen i 2003. Dette **panelet** består både av personer som ble intervjuet og personer som var frafall i 2003. Panelet er supplert med IO i alderen 18-21 år, dvs. de som har fått stemmerett siden forrige kommunevalg. Resten av utvalget er trukket ut for første gang i år (**tverrsnittet**).

3.2. Innsamlingsmetode

Kommune- og fylkestingsvalget fant sted mandag 10. september (i noen kommuner også 9. september), og intervjuingen starter dagen etter valget (se pkt. 2.5).

Undersøkelsen er todelt:

- Telefonintervju, 20 minutter
- Postalt spørreskjema, 16 sider

Alle som blir intervjuet og sender inn skjema er med i trekningen av et **gavekort** til en verdi av 10 000 kroner og fem gavekort til en verdi av 1 000 kroner. Det er kun personer som deltar på hele undersøkelsen – telefonintervju og returnert skjema – som deltar i gavetrekningen.

3.3 Innsamlingsperiode og intervjutid

Perioden for datainnsamling er fra 11. september til 10. november 2007. Det er viktig at intervjuingen finner sted så nærme valget som mulig. Det er derfor planlagt intensiv jobbing med undersøkelsen de fire første ukene av datafangstperioden.

Intervjutiden er i gjennomsnitt 20 minutter.

3.4 IO-brev

Brevene sendes denne gangen ut kun én dag før oppstart. Dette for å unngå at IO som ikke hadde tenkt å stemme vil gjøre det likevel når de får et brev om at de er trukket ut til undersøkelsen.

Dette innebærer imidlertid at dere kan oppleve at enkelte ikke har mottatt IO-brevet når dere begynner å intervju den 11. september. I så fall kan du informere IO muntlig eller lage en avtale om å ringe tilbake.

I forsendelsen til IO er det også lagt ved en brosjyre med mer informasjon om undersøkelsen, og hva den skal brukes til.

3.5 Valgordningen: begreper mm.

3.5.1 Stemmerett

Alle personer med stemmerett føres automatisk inn i manntallet i den kommunen der de var registrert bosatt per 30. juni i valgåret. Dersom du har flyttet til en annen kommune etter 30. juni, er du fortsatt registrert i manntallet og har stemmerett i den kommunen du flyttet fra. Se avsnitt 2.1 for oversikt over hvem som står oppført i manntallet.

3.5.2 Direkte valg til ordfører

Forsøk med direkte valg av ordfører ble gjennomført i utvalgte forsøkskommuner ved kommunestyrevalgene i 1999 og 2003. Det skal gjennomføres en tredje runde med forsøk med direkte valg av ordfører ved kommunestyrevalget i 2007. Forsøket innebærer at det gjøres avvik fra kommunelovens ordning om at ordfører velges indirekte av kommunestyrets medlemmer. Direkte valg innebærer at velgerne selv får anledning til å velge ordfører. Det betyr at velgerne i disse kommunene avgir en egen stemme på sin ordførerkandidat i tillegg til stemme på kommunestyre og fylkestinget. IO i disse kommunene får egne spørsmål om dette.

3.5.3 Fylkestingsvalget og valget til bydelsutvalget

IO bosatt i andre fylker enn Oslo får spørsmål om Fylkestingsvalget. IO bosatt i Oslo får egne spørsmål om valget til bydelsutvalget.

Direkte valg til alle bydelsutvalg er en ny ordning i år. Rent praktisk betyr dette at innbyggerne i Oslo kan leverer to stemmesedler: en for kommunevalget (bystyret) og en for bydelsutvalget. Ved de tre siste kommunestyrevalgene har det som en forsøksordning vært direkte valg til fire bydelsutvalg. I 2003 var det direkte valg til bydelsutvalg i bydelene Sagene, Stovner, Vestre Aker og Østensjø.

Bydelsutvalget velges for fire år av gangen.

3.5.4 Endring av stemmeseddelen

Velgerne kan gi en ekstra stemme, personstemme, til så mange av kandidatene som de ønsker. Dette ble tidligere kalt kumulering.

Velgerne kan også føre opp navn på sin liste fra andre partiers lister. Dette omtales gjerne som ”slengere”.

I år er det ikke mulig å stryke kandidater på listen.

Det er også mulig å stemme blankt. Da teller stemmen kun med i forhold til beregninger av valgframmøte.

3.5.5 Lister

- Med *felleslister* menes at noen av de landsdekkende partiene går sammen i et listesamarbeid. Det kan f.eks. være at partiene Høyre og KrF går sammen om en borgerlig fellesliste.
- Med *andre lister* tenker vi på ulike typer bygdelister og på småpartier, landsdekkende eller lokale. Under *spesifisering* av slike felleslister eller andre lister, skal navnet på lista eller partiet noteres nøyaktig slik IO svarer.

4. Veiledning til intervjuarbeidet

4.1 Informasjon om IO i skjermbildet

På IO-listen finner dere opplysninger om IO er panel-IO eller ikke. I feltet delutvalg er det ekte panelet merket med **EP**, det uekte panelet (suppleringsutvalget) merket med **UP** og det nye utvalget er merket med **NU**.

4.2 Frafall og avgang

Her er kodene som gjelder under frafall, avgang og overføringer:

Vær oppmerksom på at **personer bosatt i institusjon har stemmerett** og skal ikke registreres som avgang.

Frafall (alternativ 3 i Innled):

- 11 - IO har ikke tid nå
- 12 - IO ønsker ikke å delta
- 13 - IO deltar ikke av prinsipp
- 14 - Andre nekter for IO

- 21 - Kortvarig sykdom
- 22 - Langvarig sykdom
- 23 - Sykdom / dødsfall i IOs familie, annen uforutsett hendelse
- 24 - Språkproblemer

- 31 - Midlertidig fravær pga. skolegang/arbeid
- 32 - Midlertidig fravær pga. ferie e.l.
- 33 - Finner ikke adressen/boligen
- 34 - Ikke telefon / for kostbart, for langt å reise
- 35 - IO ikke å treffe av andre årsaker (spesifiser)

- 41 - Andre frafallsgrunner

Avgang (alternativ 4 i Innled):

- 91 - IO død
- 92 - Bosatt i utlandet minst 6 mnd.

Overføring (alternativ 2 i Innled):

- 80 - IO flyttet til annet område
- 81 - Kjenner IO
- 82 - Intervjuer kapasitetsproblemer, sykdom e.l.

Både IO som bor utenlands i forbindelse med arbeid eller skolegang ut over 6 måneder, og permanent utflyttede skal registreres som avgang med kode 92.

4.3 Innledningsteksten

Innledningsvis skal dere lese opp følgende tekst for IO:

"Mitt navn er xx, jeg ringer fra Statistisk sentralbyrå. Er det mulig å få snakke med xx? Vi har sendt deg et brev om at vi ønsker å intervju deg i forbindelse med Lokaldemokratisundersøkelsen 2007. Har du mottatt og lest det? Passer det at vi tar det nå?"

Dersom IO mener hun/han ikke har fått IO-brevet, skal dere orientere om innholdet, ev sende et nytt brev og ta kontakt senere dersom det er nødvendig for å få til en avtale med IO.

4.4 Generelt om skjema

Vær forsiktig med å bruke kategoriene "vet ikke" og "nekter" hvis de ikke spesielt står i spørsmålsteksten. Det er viktig å prøve å få IO til å gi et annet svar, men uten å presse i noen retning. Noen ganger kan IO trenge litt tid for å komme frem til svaret, og da er det viktig å være litt tålmodig. Når IO likevel svarer "vet ikke" eller nekter å svare, pass da på at du bruker riktig tast - "F8" for "vet ikke" og "F9" for "nekting", eller spørsmålstegnknapp og utropstegnknapp i verktøylinja. Og så følger instruksene til de enkelte spørsmålene. Her skal spørsmål som trenger ytterligere presisering og instruks beskrives.

4.4.1 Spesielle IO

IO som har flyttet

Siden IO skal få et postalt skjema etter intervjuet skal dere stille IO spørsmål om den adressen vi har registrert stemmer. Hvis IO oppgir at han/hun har endret adresse skal dette oppdateres ved å skrive inn ny adresse i skjermbildet dere kommer til etter at dere har avsluttet intervjuet.

Utenlandske statsborgere

Utenlandske statsborgere som har bodd i Norge i minst tre år har stemmerett ved kommune- og fylkestingsvalg. De har ikke stemmerett ved nasjonale valg, og vil derfor ikke få spørsmålene som dreier seg om stortingsvalg og EU-avstemning.

Usikkerhet rundt hvilken kommune man skal svare for

Hvis det oppstår uklarhet i forhold til hvilken kommune IO skal svare for, er det viktig å presisere at IO svarer for den kommunen hvor de hadde stemmerett. Det vil si den kommunen hvor de var folkeregistrert 30. juni i år og som de mottok stemmekort fra.

4.4.2 Spørsmål i skjema

Spørsmål 8 og 16

Med *felleslister* menes at noen av de landsdekkende partiene går sammen i et listesamarbeid. Det kan f.eks. være at partiene Høyre og KrF går sammen om en borgerlig fellesliste.

Med *andre lister* tenker vi på ulike typer bygdelister og på småpartier, landsdekkende eller lokale. Under *spesifisering* av slike felleslister eller andre lister, skal navnet på lista eller partiet noteres akkurat slik IO svarer.

Spørsmål 14

Hvis respondenten nevner flere saker som de viktigste, be ham velge en.

Spørsmål 22

Hvis personen ikke hadde stemmerett på dette tidspunktet, blir riktig svar "Nei" i dette spørsmålet.

Spørsmål 43 og 47

Deler av disse spørsmålene stilles som et "split half" spørsmål. Det betyr at spørsmålene kun går til halve utvalget.

Spørsmål 44

Definisjonen av *din nære familie* avhenger av hva IO selv legger i det, men de bør ha sikker kjennskap til familiemedlemmets bruk av de ulike tjenestene.

Spørsmål 49 og 50

Hvis det stilles spørsmål skal det presiseres at med innvandrere mener vi i denne sammenheng ikke-vestlige innvandrere.

Hvis IO ønsker en definisjon av ikke-vestlige innvandrere, kan du si at vi ikke tenker på personer fra Danmark og Sverige og lignende. Vi ønsker med andre ord at IO skal definere det ut i fra seg selv.

Spørsmål 53 Utdanning

Hvis IO har problemer med å benytte de gitte svarkategoriene for utdanning bruk bindersfunksjonen og skriv inn hva IO oppgir som høyeste utdanning.

På siste side i instruksjonen følger en detaljert beskrivelse av hvilken utdanning som skal plasseres på hvert enkelt nivå i svaralternativene, denne kan være til hjelp.

Spørsmål 57 Yrke

Hvis IO skulle ha mer enn ett yrke i bedriften, fører dere opp hovedyrket.

Dersom du ikke kan finne kode, er det viktig at du beskriver IOs arbeidsoppgaver så godt som mulig.

Lykke til med intervjuingen!

Til IO som var trukket ut i 2003:

Oslo, september.2007

Saksbehandler: Maria Høstmark

Seksjon for intervjuundersøkelser

Lokaldemokratiundersøkelsen 2007

Statistisk sentralbyrå (SSB) gjennomfører nå en undersøkelse i forbindelse med årets lokalvalg på oppdrag fra Institutt for samfunnsforskning (ISF). Spørsmålene dreier seg om lokaldemokratiet, politiske valg og dine erfaringer med bruk av kommunale tjenester. Opplysningene vi samler inn skal brukes til forskning om disse temaene.

Du er én av 4 000 som er trukket ut fra folkeregisteret til å delta, og vi kan ikke erstatte deg med en annen. For å kunne følge utviklingen over tid, er halvparten av utvalget trukket blant dem som var med i utvalget til Lokalvalgsundersøkelsen i 2003. **Alle som deltar er med i trekningen av et gavekort til en verdi av 10 000 kroner og fem gavekort til en verdi av 1 000 kroner.** Det er frivillig å delta, og du kan når som helst trekke deg fra undersøkelsen og kreve opplysningene slettet. Men for at vi skal få så pålitelige resultater som mulig, er det viktig at alle som er trukket ut blir med.

Alle som arbeider i SSB og ISF har taushetsplikt. Undersøkelsen gjennomføres etter statistikkloven og personopplysningslovens regler, og SSB har utnevnt eget personvernombud godkjent av Datatilsynet. For å gjøre intervjuet kortere og for å få bedre utbytte av informasjonen vi samler inn, vil vi hente inn opplysninger om valgdeltakelse fra kommunenes manntall og opplysninger om utdanning fra SSB sitt utdanningsregister. For de som deltok i undersøkelsen i 2003, kobler vi også på opplysninger fra den gangen. Personopplysninger som navn, adresser og personnummer benyttes kun internt i SSB, og vil aldri bli kjent utenfor SSB. Innen utgangen av 2011 vil vi fjerne alle navn og adresser fra datamaterialet. ISF og andre forskere vil bare få tilgang til data der navn, adresser og personnummer er fjernet.

I den vedlagte brosjyren finner du flere opplysninger om undersøkelsen. Ønsker du mer informasjon kan du ringe oss gratis på telefon 800 83 028, eller sende en e-post til lokaldemokrati@ssb.no. Spørsmål vedrørende personvern i SSB kan rettes til SSBs personvernombud, telefon 21 09 00 00 eller e-post personvernombud@ssb.no.

På forhånd takk!

Med vennlig hilsen



Øystein Olsen
adm. direktør



Anne Sundvoll
seksjonssjef

Til IO som er trukket ut for første gang i 2007:

Oslo, september.2007
Saksbehandler: Maria Høstmark
Seksjon for intervjuundersøkelser

Lokaldemokratiundersøkelsen 2007

Statistisk sentralbyrå (SSB) gjennomfører nå en undersøkelse i forbindelse med årets lokalvalg på oppdrag fra Institutt for samfunnsforskning (ISF). Spørsmålene dreier seg om lokaldemokratiet, politiske valg og dine erfaringer med bruk av kommunale tjenester. Opplysningene vi samler inn skal brukes til forskning om disse temaene.

Du er én av 4 000 som er trukket ut fra Folkeregisteret til å delta, og vi kan ikke erstatte deg med en annen. **Alle som deltar er med i trekningen av et gavekort til en verdi av 10 000 kroner og fem gavekort til en verdi av 1 000 kroner.** Det er frivillig å delta, og du kan når som helst trekke deg fra undersøkelsen og kreve opplysningene slettet. Men for at vi skal få så pålitelige resultater som mulig, er det viktig at alle som er trukket ut blir med.

Alle som arbeider i SSB og ISF har taushetsplikt. Undersøkelsen gjennomføres etter statistikkloven og personopplysningslovens regler, og SSB har utnevnt eget personvernombud godkjent av Datatilsynet. For å gjøre skjemaet kortere og for å få bedre utbytte av informasjonen vi samler inn, vil vi hente inn opplysninger om valgdeltakelse fra kommunenes manntall og opplysninger om utdanning fra SSB sitt utdanningsregister. Personopplysninger som navn, adresser og personnummer benyttes kun internt i SSB, og vil aldri bli kjent utenfor SSB. Innen utgangen av juni 2008 vil vi fjerne alle navn og adresser fra datamaterialet og erstatte fødselsnummeret med et kodenummer. For å kunne følge utviklingen over tid ønsker vi å kontakte deg igjen ved neste lokalvalg. Vi oppbevarer derfor fødselsnummeret ditt, men helt atskilt fra svarene du har gitt. Innen utgangen av 2011 vil vi også slette fødselsnummer og kodenummer. ISF og andre forskere vil bare få tilgang til data der navn, adresser og personnummer er fjernet.

I den vedlagte brosjyren finner du flere opplysninger om undersøkelsen. Ønsker du mer informasjon kan du ringe oss gratis på telefon 800 83 028, eller sende en e-post til lokaldemokrati@ssb.no. Spørsmål vedrørende personvern i SSB kan rettes til SSBs personvernombud, telefon 21 09 00 00 eller e-post personvernombud@ssb.no.

På forhånd takk!

Med vennlig hilsen



Øystein Olsen
adm. direktør



Anne Sundvoll
seksjonssjef

NIVÅ	OMFATTER	OMFATTER IKKE
0 Ingen utdanning og førskoleutdanning	<ul style="list-style-type: none"> • Utdanning før obligatorisk utdanning 	<ul style="list-style-type: none"> •
1 Barneskole-utdanning	<ul style="list-style-type: none"> • Obligatorisk utdanning fra 1.-7. klassetrinn • Spesielt tilrettelagt undervisning i småskolen og på mellomtrinnet (1.-7. klassetrinn) • Utdanning fra utlandet på 1.-7. klassetrinn, eller første del av den obligatoriske utdanningen i det aktuelle landet 	<ul style="list-style-type: none"> • Grunnskoleutdanning for voksne • Folkeskoleutdanning, sjuårig • Utdanning fra utlandet som tilsvarer utdanning på ungdomsskolenivå, 8.-10. klassetrinn
2 Ungdomsskole-utdanning	<ul style="list-style-type: none"> • Obligatorisk utdanning fra 8. klassetrinn og høyere • Spesielt tilrettelagt utdanning på ungdomsskoletrinnet • Grunnskoleutdanning for voksne • Innføringskurs for innvandrere på grunnskoletrinnet • Folkeskoleutdanning, sjuårig • Framhaldsskoleutdanning, ettårig og toårig utdanning etter folkeskole • Utdanning fra utlandet på 8. klassetrinn og høyere, eller andre del av obligatorisk utdanning i det aktuelle landet 	<ul style="list-style-type: none"> • Obligatorisk utdanning i småskolen og på mellomtrinnet (1.-7. klassetrinn) • Spesielt tilrettelagt utdanning i småskolen og på mellomtrinnet (1.-7. klassetrinn) • Obligatorisk utdanning fra utlandet på 1.-7. klassetrinn, eller første del av obligatorisk utdanning i det aktuelle landet
3 Videregående, grunnutdanning	<ul style="list-style-type: none"> • Utdanning på 11.-12. klassetrinn • Grunnkurs og VK I i videregående utdanning • Utdanning ved folkehøgskole • Realskoleutdanning • Utdanning som ikke krever fullført treårig videregående opplæring før opptak og som ikke er godkjent av KUF. • Utdanning fra utlandet som tilsvarer 11.-12. klassetrinn i videregående opplæring 	<ul style="list-style-type: none"> • Framhaldsskoleutdanning, ettårig og toårig • Obligatorisk utdanning fra utlandet som tilsvarer utdanning på ungdomsskoletrinnet (8. klassetrinn og høyere), eller andre del av obligatorisk utdanning i det aktuelle landet • Utdanning fra utlandet som tilsvarer videregående utdanning, 13. klassetrinn og høyere
4 Videregående, avsluttende utdanning	<ul style="list-style-type: none"> • Utdanning på 13. klassetrinn og høyere • VK II og VK III i videregående utdanning • Den gamle gymnasutdanningen • Utdanning fra utlandet som tilsvarer videregående utdanning, 13. klassetrinn og høyere 	<ul style="list-style-type: none"> • Grunnkurs og VK I i videregående utdanning • Folkehøgskoler • Realskoleutdanning • Forprøver og forkurs ved universiteter og høyskoler • Utdanning fra utlandet som tilsvarer 11.-12. klassetrinn i videregående utdanning • Utdanning fra utlandet på universitets- og høyskolenivå
5 Påbygging til videregående utdanning	<ul style="list-style-type: none"> • Utdanning på 14. klassetrinn og høyere • Høgskoleutdanning som har studiekompetanse eller fagprøve som opptakskrav, men som ikke er godkjent av KUF. • Forkurs som verken gir vektall/studiepoeng, eller er en integrert del av en universitets- eller høgskoleutdanning, eller som på annen måte kan inngå som en del av en grad, det vil si forkurs som er å regne som videregående kurs, f.eks. forkurs i fransk, spansk, italiensk og norsk for utenlandske studenter • Teknisk fagskole 	<ul style="list-style-type: none"> • Utdanning som er godkjent av KUF. Forprøver ved universiteter og høyskoler som gir vektall/studiepoeng eller som på annen måte kan anses å være en del av en grad, f.eks. examen philosophicum, examen facultatum. • Militær utdanning som kun krever grunnskole, eller grunnkurs fra videregående utdanning for opptak. • Militær krigsskole- eller befalsutdanning. • Utdanning fra utlandet på universitets- og høyskolenivå
6 Universitets- og høgskole-utdanning, lavere nivå	<ul style="list-style-type: none"> • Utdanning på 14.-17. klassetrinn • Utdanning på lavere nivå ved universiteter og høyskoler: enkeltfag og grader ved universiteter og høyskoler med fire års varighet eller mindre, f.eks. grunn- og mellomfag, cand.mag.-utdanning, høgskolekandidater, ingeniørutdanning fra høgskole • Forprøver som gir vektall/studiepoeng og som er en integrert del av en universitets- eller høgskoleutdanning/grad. • Utdanning fra utlandet med fire års varighet eller mindre, både grader og enkeltutdanning, f.eks. Bachelor og Licence 	<ul style="list-style-type: none"> • Høgskoleutdanning som har studiekompetanse eller fagprøve som opptakskrav, men som ikke er godkjent av KUF. Forkurs som verken gir vektall/studiepoeng, eller er en integrert del av en universitets- eller høgskoleutdanning, eller som på annen måte kan inngå som en del av en grad, det vil si forkurs som er å regne som videregående kurs, f.eks. forkurs i fransk, spansk, italiensk • Utdanning fra utlandet med mer enn fire års varighet, f.eks. Master i engelsktalende land og Maitrise i fransktalende land
7 Universitets- og høgskole-utdanning, høyere nivå	<ul style="list-style-type: none"> • Utdanning på 18. klassetrinn og høyere • Universitets- og høgskoleutdanning med mer enn fire års varighet, f.eks. hovedfags- og Masterutdanning, magistergrad, sivilingeniørutdanning, profesjonsstudier og høyere avdeling ved Norges Handelshøyskole • Utdanning fra utlandet med mer enn fire års varighet, f.eks. Master og Maitrise 	<ul style="list-style-type: none"> • Utdanning på lavere nivå ved universiteter og høyskoler • Forprøver som gir vektall/studiepoeng og som er en integrert del av en universitets- eller høgskoleutdanning • Utdanning fra utlandet med fire års varighet eller mindre

8 Forskerutdanning	<ul style="list-style-type: none"> • Utdanning på 20. klasstrinn og høyere • Krav om fullført høyere universitets- og høgskoleutdanning, f.eks. hovedfags- og Masterutdanning, magistergrad, sivilingeniørutdanning og profesjonsstudier • Doktorgrader • Doktorgrader fra utlandet 	<ul style="list-style-type: none"> • Universitets- og høgskoleutdanning med mer enn fire års varighet. Hovedfags- og Masterutdanning, magistergrad, • sivilingeniørutdanning og profesjonsstudier • Utdanning fra utlandet med mer enn fire års varighet
--------------------	---	---

a) Telefonintervju

LOKALDEMOKRATIUNDERSØKELSEN 2007 – Telefonintervju

Endelig versjon med reviderte kodingsverdier _____ (revidert 10.01.08)

God dag, jeg heter (INTERVJUERENS NAVN) og ringer fra Statistisk sentralbyrå.

IOS_NAVN ? Vi har nylig sendt deg et brev der vi ber deg være med i en undersøkelse om kommune- og fylkestingsvalget. (ORIENTER OM INNHOLDET DERSOM IO GIR UTTRYKK FOR TVIL OM HVA SOM STÅR I BREVET).

Passer det at vi gjennomfører intervjuet nå med en gang?

(DERSOM IO SIER NEI:) Kan vi avtale et tidspunkt som passer bedre? (NEVN ALTERNATIVE TIDSPUNKT)

START INTERVJUET 1
 FRAFALL/AVGANG 2
 AVTALE OM NY KONTAKT (UTSETTER)..... 3

1. a. Vi har registrert at du bor i (KOMMUNENAVN) Stemmer dette?

JA 1 GÅ TIL SPØRSMÅL 1c
 NEI 0 GÅ TIL SPØRSMÅL 1b

b. HVIS JA <TRYKK ENTER>. HVIS IKKE SKRIV NYTT KOMMUNENAVN. FOR KOMMUNER BESTÅENDE AV KUN TO BOKSTAVER, SKRIV "KOMMUNE" ETTER, F.EKS. "BØ KOMMUNE".

Hvilken kommune er du bosatt i nå?

BOSTEDSKOMMUNE _____

c. Vi har registrert at du er ... (EN KVINNE/EN MANN) i alderen ... (ÅR). Stemmer dette? HVIS JA <TRYKK ENTER>

2. Spm25 2003

Hvor interessert er du i politikk generelt? Er du svært interessert, ganske interessert, lite interessert, eller er du helt uinteressert?

SVÆRT INTERESSERT 3
 GANSKE INTERESSERT 2
 LITE INTERESSERT 1
 HELT UINTERESSERT 0

3. Spm26 2003

a. Av og til varierer folks interesse mellom ulike typer politikk. Hvor interessert er du for eksempel i kommunalpolitikk? Er du svært interessert, ganske interessert, lite interessert, eller helt uinteressert i kommunepolitikk?

SVÆRT INTERESSERT 3
 GANSKE INTERESSERT 2
 LITE INTERESSERT 1
 HELT UINTERESSERT 0

b. NYTT UNDERSPØRSMÅL

Hva med fylkespolitikk? (OM NØDVENDIG: Er du....)

SVÆRT INTERESSERT 3
 GANSKE INTERESSERT 2
 LITE INTERESSERT 1
 HELT UINTERESSERT 0

c. Hva med rikspolitikk? (OM NØDVENDIG: Er du....)

SVÆRT INTERESSERT 3
 GANSKE INTERESSERT 2
 LITE INTERESSERT 1
 HELT UINTERESSERT 0

4. Spm3 2003

Stemte du ved kommunevalget i år?

JA 1 GÅ TIL SPØRSMÅL 5
NEI 0 GÅ TIL SPØRSMÅL 15_1a

5. Spm4 2003: HVIS JA PÅ SPM 4

Benyttet du deg av muligheten til å forhåndsstemme, eller stemte du på valgdagen?

FORHÅNDSSTEMTE 1 GÅ TIL SPØRSMÅL 6
STEMTE PÅ VALGDAGEN 0 GÅ TIL SPØRSMÅL 7

6. Spm5 2003: HVIS 1 PÅ SPM 5

Om det ikke hadde vært mulig å forhåndsstemme, ville du likevel ha stemt, eller hadde du latt det være?

VILLE LIKEVEL HA STEMTE 1
VILLE HA LATT VÆRE Å STEMME 2
VET IKKE 9

7. IKKE STILT 2003, Spm 5 1999

Når bestemte du deg for å stemme på det partiet eller den listen du valgte. Var det lenge før valgkampen begynte, var det under valgkampen, eller var det like før valgdagen eller var det på valgdagen?

LENGE FØR 1
UNDER VALGKAMPEN 2
LIKE FØR VALGDAGEN 3
PÅ VALGDAGEN 4

8. Spm6 2003

Hvilket parti eller liste stemte du på?

RØD VALGALLIANSE 1
SOSIALISTISK VENSTREPARTI 2
ARBEIDERPARTIET 3
SENTERPARTIET 4
KRISTELIG FOLKEPARTI 5
VENSTRE 6
HØYRE 7
FREMSKRITTSPARTIET 8
KYSTPARTIET 9
FELLESLISTER 10 GÅ TIL SPM 8a
ANDRE LISTER 11 GÅ TIL SPM 8b

8a. Spm6a 2003

Hvilken felleliste var det?

8b. Spm6b 2003

Hvilket annet parti eller liste stemte du på?

9. Spm7 2003

Ga du ved kommunevalget en personstemme til en eller flere kandidater på listen som du stemte på? (TIL INTERVJUER, HVIS IO ER USIKKER PÅ HVA VI MENER: Vi SPØR OM DU KUMULERTE NOEN, ALTSÅ GA DEM EN EKSTRA STEMME)

JA 1 GÅ TIL SPM 10
NEI 0 GÅ TIL SPM 11
VET IKKE 9 GÅ TIL SPM 11

10. Spm8 2003: HVIS JA PÅ SPM 9

Omtrent hvor mange kandidater ga du personstemme? Var det mellom 1 og 4 kandidater, eller var det 5 eller flere?

1 – 4 0
5 ELLER FLERE 1

11. Spm9 2003, TIL ALLE SOM STEMTE VED KOMMUNEVALGET

Førte du opp kandidater fra andre partiers lister, såkalte slengerstemmer, ved kommunevalget?

JA..... 1
NEI..... 0

HVIS JA PÅ SPM 9 OG/ELLER JA PÅ SPM 11 → GÅ TIL SPM 12

HVIS NEI BÅDE PÅ SPM 9 OG SPM 11, ELLER KOMBINASJON NEI/VET IKKE → GÅ TIL SPM 13

HVIS VET IKKE BÅDE PÅ SPM 9 OG SPM11→ GÅ TIL SPM 14

12. Spm10 2003, med endring i d) HVIS PERSONSTEMME PÅ EGEN LISTE (SPM 9) OG/ELLER SLENGERSTEMME (SPM11)

Det kan være mange grunner til at man endrer stemmeseddelen ved kommunevalg. Vil du for hver av de følgende grunner si om de spilte en stor rolle, en viss rolle, eller ingen rolle, da du endret stemmeseddelen ved kommunevalget?

SPILTE EN STOR ROLLE 2
SPILTE EN VISS ROLLE..... 1
SPILTE INGEN ROLLE 0

a. Kandidatens standpunkt i viktige spørsmål.

b. Kandidatens kommunalpolitiske erfaring.

c. Kandidatens bosted.

d. Kandidatens kjønn.

e. Kandidatens alder.

f. Kandidatens etniske bakgrunn.

g. Kandidatens opptreden i mediene.

h. Personlig kjennskap til kandidaten.

GÅ TIL SPM 14

13. Spm11 2003, med endring i d) HVIS VERKEN PERSONSTEMME PÅ EGEN LISTE (SPM 9) ELLER SLENGERSTEMME (SPM 11)

Det kan være mange grunner til at man ikke endrer stemmeseddelen ved kommunevalg. Vil du for hver av de følgende grunner si om de spilte en stor rolle, en viss rolle, eller ingen rolle, da du lot være å endre stemmeseddelen ved kommunevalget?

SPILTE EN STOR ROLLE 2
SPILTE EN VISS ROLLE..... 1
SPILTE INGEN ROLLE 0

a. Jeg visste ikke at det var mulig å stemme på person.

b. Jeg kjente ikke kandidatene godt nok.

c. Jeg er først og fremst opptatt av å stemme på parti.

d. Partiets liste var god nok som den var.

e. Jeg var usikker på reglene som gjelder for endring av stemmeseddelen.

14. Spm12 2003, TIL ALLE SOM STEMTE VED KOMMUNEVALGET

Kan du nevne den saken som var viktigst for din stemmegivning ved kommunevalget i år?

ÅPENT SPØRSMÅL, INTERVJUER SKRIVER INN SAKEN SOM IO NEVNER

15_1a. NYTT SPØRSMÅL. STILLES TIL ALLE BOSATT I OSLO.

Stemte du ved valget til bydelsvalget i år?

JA..... 1 Gå til SPM 15_1b
NEI..... 0 GÅ TIL SPM 22

15_1b. Hvilket parti eller liste stemte du på?

LISTE OVER PARTIER

GÅ TIL SPM 21b

15. Spm13 2003, STILLES BARE TIL IO SOM IKKE STEMME I OSLO. IO SOM STEMME I OSLO, OG STEMTE VED KOMMUNEVALGET, GÅR TIL SPM. 21b. IO SOM STEMME I OSLO, OG IKKE STEMTE VED KOMMUNEVALGET, GÅR TIL SPM. 22.

Stemte du ved fylkestingsvalget i år?

JA..... 1
NEI..... 0 GÅ TIL SPM 22

16. Spm14 2003, HVIS JA PÅ SPM 15

Hvilket parti eller liste stemte du på?

RØD VALGALLIANSE..... 1
SOSIALISTISK VENSTREPARTI..... 2
ARBEIDERPARTIET 3
SENTERPARTIET 4
KRISTELIG FOLKEPARTI..... 5
VENSTRE..... 6
HØYRE..... 7
FREMSKRITTSPARTIET 8
KYSTPARTIET 9
FELLESLISTER 10 GÅ TIL SPM 16a
ANDRE LISTER 11 GÅ TIL SPM 16b

16a. Spm14a 2003

Hvilken felleliste var det?

16b. Spm14b 2003

Hvilket annet parti eller liste stemte du på?

17. Spm15 2003

Ga du ved fylkestingsvalget en personstemme til en eller flere kandidater?

JA..... 1 GÅ TIL SPM 18
NEI..... 0 GÅ TIL SPM 20
VET IKKE 9 GÅ TIL SPM 21

18. Spm16 2003 HVIS PERSONSTEMME VED FYLKESTINGSVALG (JA PÅ SPM 17)

Omtrent hvor mange kandidater ga du personstemme? Var det mellom 1 og 4 kandidater, eller var det 5 eller flere?

1 - 4 0
5 ELLER FLERE 1

19. Spm17 2003, med endring i d) HVIS PERSONSTEMME VED FYLKESTINGSVALG (JA PÅ SPM 17)

Det kan være mange grunner til at man endrer stemmeseddelen ved fylkestingsvalg. Vil du for hver av de følgende grunner si om de spilte en stor rolle, en viss rolle, eller ingen rolle, da du endret stemmeseddelen ved fylkestingsvalget?

SPLTE EN STOR ROLLE 2
SPLTE EN VISS ROLLE 1
SPLTE INGEN ROLLE 0

a. Kandidatens standpunkt i viktige spørsmål.

b. Kandidatens kommunalpolitiske erfaring.

c. Kandidatens bosted.

- d. Kandidatens kjønn.
- e. Kandidatens alder.
- f. Kandidatens etniske bakgrunn.
- g. Kandidatens opptreden i mediene.
- h. Personlig kjennskap til kandidaten.

GÅ TIL SPM 21

20. Spm18 2003, med endring i d) HVIS IKKE PERSONSTEMME VED FYLKESTINGSVALG (NEI PÅ SPM 17). Det kan være mange grunner til at man ikke endrer stemmeseddelen ved fylkestingsvalg. Vil du for hver av de følgende grunner si om de spilte en stor rolle, en viss rolle, eller ingen rolle, da du lot være å endre stemmeseddelen ved fylkestingsvalget?

SPLTE EN STOR ROLLE	2
SPLTE EN VISS ROLLE	1
SPLTE INGEN ROLLE	0

- a. Jeg visste ikke at det var mulig å stemme på person.
- b. Jeg kjente ikke kandidatene godt nok.
- c. Jeg er først og fremst opptatt av å stemme på parti.
- d. Partiets liste var god nok som den var.
- e. Jeg var usikker på reglene som gjelder for endring av stemmeseddelen.

21. a. Spm20a 2003, STILLES TIL NORSKE STATSBOGGERE SOM HAR STEMTE VED FYLKESTINGSVALGET OG IKKE STEMMER I OSLO

Dersom det var stortingsvalg i morgen, ville du da ha stemt på det samme partiet eller på et annet parti enn ved fylkestingsvalget?

PÅ DET SAMME PARTI	1
PÅ ET ANNET PARTI	0

b. Spm20b 2003, STILLES TIL NORSKE STATSBOGGERE SOM HAR STEMTE VED KOMMUNEVALGET OG STEMMER I OSLO

Dersom det var stortingsvalg i morgen, ville du da ha stemt på det samme partiet eller på et annet parti enn ved kommunevalget?

PÅ DET SAMME PARTI	1
PÅ ET ANNET PARTI	0

22. Spm21 2003

TIL ALLE NORSKE STATSBOGGERE SOM HADDE STEMMERETT I 2005:

Stemte du ved stortingsvalget i 2005?

J A	1 GÅ TIL SPM 23
NEI	0

→ HVIS IO HAR STEMTE VED KOMMUNEVALGET, GÅ TIL SPM 24

→ HVIS IO IKKE HAR STEMTE VED KOMMUNEVALGET, MEN HAR STEMTE VED FYLKESTINGSVALGET, GÅ TIL SPM 25

→ HVIS IO IKKE HAR STEMTE VED KOMMUNEVALGET OG IKKE HAR STEMTE VED FYLKESTINGSVALGET, GÅ TIL SPM 26

23. Spm22 2003

Hvilket parti stemte du på?

RØD VALGALLIANSE	1
SOSIALISTISK VENSTREPARTI	2
ARBEIDERPARTIET	3
SENTERPARTIET	4
KRISTELIG FOLKEPARTI	5
VENSTRE	6
HØYRE	7

FREMSKRITTSPARTIET	8
KYSTPARTIET	9
ANDRE PARTIER	11

24. Spm23 2003, TIL ALLE SOM STEMTE VED KOMMUNEVALGET

Nå skal vi snakke mer om lokalvalgene i år.

Hva hadde størst betydning for ditt valg av parti eller liste til kommunevalget? Var det lokale saker, personer på listen, rikspolitiske saker eller allmenn tillit til partiet?

LOKALE SAKER	1
PERSONER PÅ LISTEN	2
RIKSPOLITISKE SAKER	3
ALLMENN TILLIT TIL PARTIET	4

25. Spm24 2003, STILLES TIL ALLE SOM IKKE STEMME I OSLO, OG HAR STEMTE VED FYLKESTINGSVALGET.

Og så var det fylkestingsvalget. Hva hadde størst betydning for ditt valg her? Var det fylkeskommunale saker, personer på listen, rikspolitiske saker eller allmenn tillit til partiet?

FYLKESKOMMUNALE SAKER	1
PERSONER PÅ LISTEN	2
RIKSPOLITISKE SAKER	3
ALLMENN TILLIT TIL PARTIET	4

26. Spm28b 2003, MED ENDRINGER I INGRESS

STILLES MED FILTER: NEI PÅ SPM4 (DE SOM IKKE HAR STEMTE VED KOMM. VALG)

Det kan være mange grunner til at folk ikke stemmer ved et kommunevalg. Jeg skal lese opp noen mulige grunner du kan ha hatt for ikke å stemme ved dette kommunevalget. For hver grunn vil jeg be deg si om den var svært viktig, nokså viktig, mindre viktig, eller ikke viktig.

SVÆRT VIKTIG	3
NOKSÅ VIKTIG	2
MINDRE VIKTIG	1
IKKE VIKTIG	0

- a. Forskjellene mellom partiene er for små
- b. Det er ingen viktige lokale saker jeg brenner for
- c. Jeg kjenner for lite til hva partiene står for
- d. Jeg mangler tillit til lokalpolitikere her i kommunen
- e. Jeg hadde ikke tid og anledning

27. Spm29 2003

Har du selv vært representant eller vararepresentant i kommunestyret, eller hatt andre kommunale verv, her eller i andre kommuner, i løpet av de siste 8 årene?

JA	1 GÅ TIL SPM 29
NEI	0 GÅ TIL SPM 28

28. Spm30 2003, HVIS NEI PÅ SPM 27

Kunne du tenke deg å motta slike verv dersom du ble spurt om det?

JA	1
NEI	0

29. Spm31 2003, TIL ALLE

Har du noen gang ved et kommunevalg stått oppført på en partiliste eller valgliste ?

JA	1
NEI	0

30. Spm32 2003, MED NYTT PKT f.)

Det er ulike måter å øve innflytelse på. Har du noen gang i løpet av de siste fire årene forsøkt å påvirke avgjørelsen av en sak i kommunestyret eller fylkestinget ved å

- a. skrive under på opprop, eller underskriftskampanje?
- JA..... 1
NEI..... 0
- b. delta i aksjon, protestmøte, demonstrasjon?
- JA..... 1
NEI..... 0
- c. ta saken opp i parti, fagforening, eller annen organisasjon?
- JA..... 1
NEI..... 0
- d. henvende deg til kommune- eller fylkeskommuneadministrasjonen?
- JA..... 1
NEI..... 0
- e. ta kontakt med lokal politiker?
- JA..... 1
NEI..... 0
- f. være med på et såkalt innbyggerinitiativ, dvs sammen med andre innbyggere krevd at en sak skal behandles i kommunestyret?
- JA..... 1
NEI..... 0

31. NYTT SPØRSMÅL

Og har du i løpet av de siste fire årene forsøkt å påvirke en rikspolitisk beslutning ved å

- a. henvende deg til et departement, et direktorat eller fylkesmannen?
- JA..... 1
NEI..... 0
- b. ta kontakt med en rikspolitiker?
- JA..... 1
NEI..... 0

32. Spm33 2003

Har det stor betydning, en viss betydning eller liten eller ingen betydning for deg personlig hvilket parti eller hvilke partier som har flertall i kommunestyret?

- STOR BETYDNING 2
VISS BETYDNING..... 1
LITEN ELLER INGEN BETYDNING 0

33. Spm34 2003

Tror du at resultatet av kommunestyrevalget i høst vil få stor betydning, en viss betydning eller liten eller ingen betydning for hva som vil skje i kommunen i de kommende fire år?

- STOR BETYDNING 2
VISS BETYDNING..... 1
LITEN ELLER INGEN BETYDNING 0

34. Spm35 2003, STILLES TIL ALLE SOM IKKE STEMMER I OSLO. IO SOM STEMMER I OSLO GÅR TIL 35

Tror du at resultatet av fylkestingsvalget i høst vil få stor betydning, en viss betydning eller liten eller ingen betydning for hva som vil skje i fylket i de kommende fire år?

- STOR BETYDNING 2
VISS BETYDNING..... 1
LITEN ELLER INGEN BETYDNING 0

35. Spm36 2003, TIL ALLE

Hva preget valgkampen i din kommune? Var det mest lokale saker, eller var det mest rikspolitiske saker?

FOR DET MESTE LOKALE SAKER	1
FOR DET MESTE RIKSPOLITISKE SAKER	2
BLANDING	3

36. Spm36b 2003

Fra tid til annen diskuteres det om man bør endre kommuneinndeling her til lands. Bør vi etter din mening redusere, øke eller la være å endre antallet kommuner?

REDUSERE	1
ØKE	3
LA VÆRE Å ENDRE	2
INGEN MENING OM SPØRSMÅLET (SKAL IKKE LESES OPP)	7

37. Spm37 2003

Hvor mye kommunene kan bevilge til forskjellige formål, avhenger for en stor del av skatteinntektene. Kunne du tenke deg å betale 1.000 kroner mer i skatt til kommunen hvert år for å få et bedre tilbud på de områdene hvor du synes det trengs mest?

(NB: MIDLENE ER TENKT ØREMERKET I FORHOLD TIL IO SINE PRIORITERINGER/ØNSKER)

JÅ	1
NEI	0
VET IKKE	9

38. Spm40 2003

Ville du føle det som ubehagelig å fortelle venner eller kjente at du ikke stemte ved et kommunevalg?

JÅ	1 GÅ TIL SPØRSMÅL 38b
NEI	0 GÅ TIL SPØRSMÅL 39
VET IKKE	9 GÅ TIL SPØRSMÅL 39

38b Spm40b 2003 HVIS JA:

Ville det være noe ubehagelig eller sterkt ubehagelig?

NOE UBEHAGELIG	1
STERKT UBEHAGELIG	2

39. Spm41 2003, TIL ALLE

Dersom du fortalte at du ikke stemte ved et kommunevalg, ville venner eller kjente kritisere deg for det? Angi din oppfatning på en skala fra 0 til 10, der 0 står for "Overhodet ikke" og 10 står for "De ville kritisere meg meget sterkt".

SKALA FRA 0 TIL 10

40. Spm42 2003

Hvor godt gjenspeiler kommunestyret det folk i din kommune mener? Vil du si meget godt, nokså godt, mindre godt, eller ikke i det hele tatt?

MEGET GODT	3
NOKSÅ GODT	2
MINDRE GODT	1
IKKE I DET HELE TATT	0

41. NYTT SPM: TEKSTEN ETTER SPØRSMÅLSTEGNET LESES KUN OPP VED BEHOV FORDI DEN BLE NEVNT I SPM.40

Og hvor godt gjenspeiler Stortinget det folk i Norge mener? (EVT GJENTA: VIL DU SI MEGET GODT, NOKSÅ GODT, MINDRE GODT, ELLER IKKE I DET HELE TATT?)

MEGET GODT	3
NOKSÅ GODT	2
MINDRE GODT	1
IKKE I DET HELE TATT	0

42. Spm43 2003

Når du tenker på situasjonen i din kommune, hvor mange av de folkevalgte tror du misbruker sin makt til personlig fordel? Vil du si ingen, kun et lite mindretall, nokså mange, de aller fleste eller samtlige?

INGEN	0
KUN ET LITE MINDRETALL	1
NOKSÅ MANGE	2
DE ALLER FLESTE	3
SAMTLIGE	4

43. Jeg skal nå lese opp noen påstander. Kan du for hver påstand si om du er helt enig, nokså enig, nokså uenig eller helt uenig i dette?

HELT ENIG	1
NOKSÅ ENIG	2
NOKSÅ UENIG	3
HELT UENIG	4

a. Spm44a 2003, "SPLIT HALF"

TIL HALVE UTVALGET: Hensynet til et likeverdig offentlig tilbud over hele landet må gå foran hensynet til større kommunal selvbestemmelse.

TIL ANDRE HALVPART: Hensynet til større kommunal selvbestemmelse må gå foran hensynet til et likeverdig offentlig tilbud over hele landet.

b. Spm44b 2003

(FILTER KOMMUNER UTEN DIREKTE-VALG AV ORDFØRER:) Ordføreren bør velges direkte av innbyggerne framfor å bli valgt av kommunestyret slik det er i dag.

(FILTER KOMMUNER MED DIREKTE-VALG AV ORDFØRER:) Prøveordningen her i kommunen med direkte valg av ordfører bør fortsette

c. Spm44c 2003, "SPLIT HALF"

TIL HALVE UTVALGET: De som sitter i kommunestyret og bestemmer tar sjelden hensyn til det vanlige folk tror og mener.

TIL ANDRE HALVPART: De som sitter i kommunestyret og bestemmer tar som oftest hensyn til det vanlige folk tror og mener.

d) Spm44e 2003

Jeg tror jeg kunne gjøre det like bra som medlem av kommunestyret som folk flest.

e) Spm44f 2003

Det lokale folkestyret er ikke så viktig bare de offentlige tjenestene blir opprettholdt.

f) NYTT, STILLES SOM "SPLIT HALF"

TIL HALVE UTVALGET: I rikspolitikken er det særinteresser som får gjennomslag, ikke innbyggernes fellesinteresser.

TIL ANDRE HALVPART: I rikspolitikken er det innbyggernes fellesinteresser som får gjennomslag, ikke særinteresser.

44. Spm45 2003, MEN MED HELT NY INGRESS

Har du, eller din nære familie, brukt noen av de følgende tjenestene fra din kommune eller fylkeskommune i løpet av de siste to årene?

JA NEI

a. Barnehage?	1	0
b. Skole?	1	0
c. Eldreomsorg?	1	0
d. Andre helse- og legetjenester?	1	0
e. Har du eller din nære familie i løpet av de to siste årene vært i kontakt med teknisk etat i forbindelse med byggesaker, vei, vann, kloakk, renovasjon m.m.?	1	0

45. Spm46 2003

Vi vil nå høre i hvilken grad du er tilfreds med det samlede tjenestetilbudet i din kommune. Er du meget tilfreds, tilfreds, lite tilfreds eller ikke tilfreds?

MEGET TILFREDS	3
TILFREDS	2
LITE TILFREDS	1
IKKE TILFREDS	0

46. Spm47 2003

Mener du kommunens samlede tjenestetilbud i løpet av forrige valgperiode - altså de siste fire årene - alt i alt har blitt bedre, dårligere eller er det stort sett uendret?

BEDRE	2
DÅRLIGERE	0
STORT SETT UENDRET	1

47. Jeg skal igjen lese opp noen påstander, og vil be deg si om du er *helt enig*, *nokså enig*, *nokså uenig* eller *helt uenig* i dette?

HELT ENIG	1
NOKSÅ ENIG	2
NOKSÅ UENIG	3
HELT UENIG	4

a. Spm48b 2003, STILLES SOM "SPLIT HALF"

TIL HALVE UTVALGET: De offentlige midlene vi bruker til å drive lokaldemokratiet – for eksempel utgifter til valg og møtegodtgjørelser – er vel anvendte penger.

TIL ANDRE HALVPART: De offentlige midlene vi bruker til å drive lokaldemokratiet – for eksempel utgifter til valg og møtegodtgjørelser – kunne med fordel vært brukt til andre formål.

b. Spm48c 2003, STILLES SOM "SPLIT HALF"

TIL HALVE UTVALGET: Her i kommunen er det særinteresser som får gjennomslag, ikke innbyggernes fellesinteresser.

TIL ANDRE HALVPART: Her i kommunen er det innbyggernes fellesinteresser som får gjennomslag, ikke særinteresser.

c. Spm48d 2003

Kommunen min bør i større grad kjøpe tjenester av det private næringslivet i stedet for å utføre dem selv.

d. Spm48f 2003

Jeg har en nokså bra forståelse av viktige politiske spørsmål i min kommune.

e. NYTT

For å trygge økonomisk vekst trenger vi fortsatt industriutbygging, selv om dette skulle komme i strid med naturverninteressene.

f. Spm44d 2003

Kommunen jeg bor i bør ta imot flere flyktninger og asylsøkere.

48. Spm49 2003

Mener du at kvinner i sterkere grad enn nå bør komme med i kommunalt styre og stell, er det bra som det er, eller bør kvinner i mindre grad enn nå delta i lokalpolitisk arbeid?

BØR KOMME MER MED	1
FORHOLDENE ER BRA SOM DE ER	2
BØR DELTA MINDRE ENN NÅ	3

49. Spm 51 2003

Bor det innvandrere i ditt nabolag?

JÅ	1
NEI	0

(TIL INTERVJUER. OM DET STILLES SPØRSMÅL SKAL DET PRESISERES AT MED INNVANDRERE MENER VI I DENNE SAMMENHENG IKKE-VESTLIGE INNVANDRERE)

50. NYTT SPØRSMÅL

a. Av hundre personer i din kommune, hvor mange tror du har ikke-vestlig bakgrunn?
_____ SKRIV INN PROSENTSATS

b. Av hundre personer i Norge, hvor mange tror du har ikke-vestlig bakgrunn?
_____ SKRIV INN PROSENTSATS

Sosiale bakgrunnsvariabler

51. Spm 52 2003

Hva er din nåværende ekteskapelige status? Er du...

GIFT/REGISTRERT PARTNER.....	1
SAMBOENDE.....	2
UGIFT.....	3
ENKE/ENKEMANN/GJENLEVENDE PARTNER	4
SEPARERT/SKILT/SEPARERT PARTNER/SKILT PARTNER	5

52. Spm53 2003

Er du født og oppvokst i kommunen eller er du tilflyttet?

FØDT OG OPPVOKST INNEN KOMMUNEN	1 GÅ TIL SPM 53
TILFLYTTET	2 GÅ TIL SPM 52a

52a. Spm53a 2003, HVIS TILFLYTTET

Hvilket år flyttet du til kommunen? _____ SKRIV INN ÅR

53. NYTT SPØRSMÅL (ESS).

Hva er din høyeste fullførte utdanning?

0. INGEN UTDANNING
1. BARNESKOLE/FOLKESKOLE
2. UNGDOMSKOLE/FRAMHALDSKOLE/GRUNNSKOLE, ETTÅRIG OG TOÅRIG UTDANNING ETTER FOLKESKOLE
3. VIDEREGÅENDE GRUNNUTDANNING, AVSLUTTET ETTER ET ÅR, FOR EKSEMPEL HELSE OG SOSIALLINJE/REALSKOLE, GRUNNKURS OG VK I VIDERE GÅENDE UTDANNING
4. VIDEREGÅENDE AVSLUTTET UTDANNING, TRE ÅRIG, VK II OG VK III, GAMMEL GYMNASUTDANNING/ OGSÅ FOLKEHØYSKOLE
5. PÅBYGGING TIL VIDEREGÅENDE UTDANNING, TEKNISK FAGSKOLE
6. UNIVERSITET/HØYSKOLE, 4 ÅR ELLER MINDRE MED EKSAMEN, LÆRERSKOLE, SYKEPLEIESKOLE, CAND MAG, INGENIØR
7. UNIVERSITET/HØYSKOLE, MER ENN 4 ÅR MED EKSAMEN, HOVEDFAG, MASTERGRAD, SIVILINGENIØR, SIVILØKONOM
8. FORSKERNIVÅ, DR GRAD

54. Spm54 2003

Betrakter du deg hovedsakelig som

YRKESAKTIV	1 GÅ TIL SPM 55
STUDENT ELLER SKOLEELEV	2 GÅ TIL SPM 62
ALDERSPENSJONIST	3 GÅ TIL SPM 59
FØRTIDSPENSJONIST	4 GÅ TIL SPM 59
UFØRETRYGDET	5 GÅ TIL SPM 59
HJEMMEARBEIDENDE,	6 GÅ TIL SPM 59
ARBEIDSLEDIG ELLER	7 GÅ TIL SPM 59
VERNEPLIKTIG	8 GÅ TIL SPM 59
ANNET (ikke les opp)	9 GÅ TIL SPM 59 eller 62??

55. Spm55 2003, HVIS YRKESAKTIV

De følgende spørsmålene gjelder ditt hovedyrke. Er den virksomheten du arbeider i, et personlig eid firma, et aksjeselskap, en organisasjon, kommunal, fylkeskommunal eller statlig virksomhet?

PERSONLIG EID FIRMA.....	1
AKSJESELSKAP	2
ORGANISASJON, STIFTELSE.....	3
KOMMUNAL VIRKSOMHET	4
FYLKESKOMMUNAL VIRKSOMHET	5
STATLIG VIRKSOMHET	6

56. Spm56 2003, HVIS YRKESAKTIV

Hvilken av disse næringene tilhører denne virksomheten?

HVIS DERE IKKE FINNER NOE SOM PASSER BLANT SVARALTERNATIVENE NEDENFOR, MARKER MED 11 FOR ANNEN NÆRING

JORDBRUK, SKOGBRUK	1
FISKE, FANGST	2
HÅNDVERK, INDUSTRI, BERGVERK, BYGG OG ANLEGG	3
HANDEL, BANK, FORSIKRING	4
PRIVAT TJENESTEYTING, F.EKS. HOTELL, RESTAURANT, FRISØR, RENGJØRING.....	5
LUFT-, SJØ- OG LANDTRANSPORT, POST, TELEGRAF, TELEFON	6
OFFENTLIG ADMINISTRASJON I KOMMUNE, FYLKE ELLER STAT	7
UNDERVISNING, FORSKNING	8
HELSEVESEN	9
ANNEN OFFENTLIG TJENESTEYTING, POLITI, FORSVAR, KIRKER.....	10
ANNEN NÆRING	11

57. Spm57 2003, HVIS YRKESAKTIV

Hva er ditt hovedyrke?

ALFAYRKE
ALFANUMERISK YRKESKODE

58. Spm60 2003, HVIS YRKESAKTIV

Vil du karakterisere ditt hovedyrke som...

ARBEIDER.....	1
FUNKSJONÆR	2
GARDBRUKER, FISKER.....	3
ANNET SELVSTENDIG	4

GÅ TIL SPM 62

59. Spm61 2003, STILLES TIL PERSONER SOM IKKE REGNER SEG SOM YRKESAKTIVE OG IKKE ER STUDENTER/SKOLEELEVER.

TIL TRYGDEDE: Hadde du selv inntektsgivende arbeid inntil det tidspunktet du begynte å motta pensjon, trygd?

TIL HJEMMEVÆRENDE, VERNEPLIKTIGE ETC: Har du hatt inntektsgivende arbeid tidligere?

JA.....	1
NEI.....	0 GÅ TIL SPM 62

60. Spm62 2003, HVIS TIDLIGERE YRKESAKTIV

Var den virksomheten du arbeidet i, et personlig eid firma, et aksjeselskap, en organisasjon, kommunal, fylkeskommunal eller statlig virksomhet?

PERSONLIG EID FIRMA.....	1
AKSJESELSKAP	2
ORGANISASJON, STIFTELSE.....	3
KOMMUNAL VIRKSOMHET.....	4
FYLKESKOMMUNAL VIRKSOMHET	5
STATLIG VIRKSOMHET	6

61. Spm63 2003, HVIS TIDLIGERE YRKESAKTIV

Vil du karakterisere ditt tidligere hovedyrke som...

ARBEIDER.....	1
FUNKSJONÆR	2
GARDBRUKER, FISKER.....	3
ANNET SELVSTENDIG	4

62. Spm64 2003, TIL ALLE

Hvor stor var din egen brutto inntekt i 2006? Med brutto inntekt menes inntekt før fradrag og skatt er trukket fra.
HAR IO PROBLEMER MED Å SVARE, BE OM SVAR I NÆRMESTE 10 000 KR.
HVIS INGEN INNTEKT, MARKER MED 0.....
(MINNE EVENTUELT OM ANONYMITET)

63. Spm65 2003, TIL ALLE: (FUNGERER SOM FILTER FOR NESTE SPØRSMÅL)

Bor det flere personer i din husholdning eller bor du alene?

FLERE PERSONER 1
BOR ALENE 2

64. Spm66 2003

Hva vil du anslå husholdningens samlede brutto inntekt til i 2006?
HAR IO PROBLEMER MED Å SVARE, BE OM SVAR I NÆRMESTE 10 000 KR.
HVIS INGEN INNTEKT, MARKER MED 0.....
(MINNE EVENTUELT OM ANONYMITET)

65. Spm67 2003

Da har jeg ikke flere spørsmål. Nå vil jeg bare sjekke at vi har din riktige adresse, fordi vi om kort tid vil sende deg et spørreskjema i posten.

ADRESSE
POSTADRESSE

Skal denne adressen endres?

Avslutningstekst

Takk for intervjuet. Du vil innen kort tid motta et postalt spørreskjema. Vi håper du tar deg tid til å svare på dette skjemaet. Alle som deltar er med i trekningen av et gavekort til en verdi av 10 000 kroner og fem gavekort til en verdi av 1 000 kroner.

Oslo, september 2007
Saksbehandler: Maria Høstmark

Lokaldemokratiundersøkelsen 2007

Vi ønsker å intervju deg i forbindelse med årets lokalvalgsundersøkelse. Det er vanskelig for oss å komme i kontakt med deg fordi vi ikke har opplysninger om ditt telefonnummer.

Formålet med undersøkelsen er å få informasjon om folks synspunkter og erfaringer rundt lokaldemokratiet og kommunale tjenester.

Vi er svært interessert i å komme i kontakt med deg. Du kan hjelpe oss ved å fylle ut slippen nedenfor og returnere den i vedlagte svarkonvolutt eller på faks 21 09 49 89. Du kan også kontakte oss på grønt nummer 800 83 eller e-post lokaldemokrati@ssb.no. Informasjonen du oppgir skal kun brukes i denne undersøkelsen.

Vennlig hilsen

Maria Høstmark
Rådgiver

Vedlagt: Returkonvolutt



Lokaldemokratiundersøkelsen 2007

Telefonnummer: _____

Andre opplysninger: _____

Oslo, november 2007
Saksbehandler: Maria Høstmark
Tlf. 800 83 028
Seksjon for intervjuundersøkelser

Lokaldemokratiundersøkelsen 2007

Takk for at du tok deg tid til å la deg intervju i forbindelse med **Lokaldemokratiundersøkelsen 2007**. Vi setter stor pris på all velvillighet og interesse for denne viktige studien. Hver eneste person som deltar gir et bidrag til at undersøkelsen blir vellykket.

Her følger andre del av undersøkelsen, *spørreskjemaet* som vi ber deg om å fylle ut og returnere til oss. Skjemaet inneholder en del spørsmål om forhold i din kommune. Vi spør også litt om hvor du innhenter informasjon om politikk og din deltakelse i organisasjoner. I noen spørsmål ber vi deg beskrive deg selv, i andre spør vi om dine meninger.

Kryss av for det du umiddelbart synes stemmer best for deg, eller det du er mest enig i. Det er ingen "riktige" eller "gale" svar. I noen tilfeller vil du trolig tenke at ingen av svaralternativene stemmer *helt* for deg. Da setter du et kryss for det som stemmer *best*.

Alle som deltar er med i trekningen av et gavekort til en verdi av 10 000 kroner og fem gavekort til en verdi av 1 000 kroner.

Spørsmålene du svarer på skal gi oss grunnlag for å undersøke forskjeller og likheter mellom folk i ulike aldre, i ulike livssituasjoner og i ulike lokalmiljøer. Vi kan dermed bidra med bedre kunnskaper om det norske samfunnet, til beste for innbyggerne og til nytte for dem som sitter med ansvaret for å utvikle det videre.

Ta kontakt hvis du har spørsmål til utfyllingen.

Nok en gang: Takk for hjelpen!

Vennlig hilsen

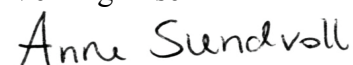

Anne Sundvoll
seksjonssjef

Oslo, november 2007
Saksbehandlar: Maria Høstmark
Tlf. 800 83 028
Seksjon for intervjuundersøkingar

Lokaldemokratiundersøkinga 2007

Takk for at du tok deg tid til å la deg intervju i samband med **Lokaldemokratiundersøkinga 2007**. Vi set stor pris på den imøtekomande haldninga og interessa for denne viktige studien. Kvar einaste person som er med gir eit bidrag til at undersøkeinga blir vellukka.

Her følgjer andre delen av undersøkinga, *spørjeskjemaet* som vi gjerne ser at du fyller ut. Skjemaet inneheld ein del spørsmål om situasjonen i din kommune. Vi spør også litt om kor du finn informasjon om politikk og din deltaking i organisasjonar. I nokre spørsmål ber vi deg om å beskrive deg sjølv, i andre spør vi om meiningane dine.

Kryss av for det du umiddelbart tykkjer stemmer best for deg, eller det du er mest einig i. Det er ingen "riktige" eller "gale" svar. I nokre tilfelle vil du truleg tenkje at ingen av svaralternativa stemmer *heilt* for deg. Da set du eit kryss for det som stemmer *best*.

Alle som tar del i undersøkinga er med i trekkinga av et gåvekort til ein verdi av kr 10 000 og fem gåvekort til ein verdi av kr 1 000.

Spørsmåla du svarer på skal gi oss grunnlag for å undersøkje forskjellar og likskapar mellom folk i ulik aldrar, i ulike livssituasjonar og i ulike lokalmiljø. Vi kan dermed yte til betre kunnskapar om det norske samfunnet, til beste for innbyggjarane og til nytte for dei som sit med ansvaret for å utvikle det vidare.

Ta kontakt hvis du har spørsmål til utfyllinga.

Nok ein gong: Takk for hjelpa!

Vennleg helsing

Anne Sundvoll

Anne Sundvoll
seksjonssjef



Lokaldemokratiundersøkelsen 2007

Vi begynner med noen spørsmål om ditt syn på forhold i din kommune



1 Hvor tilfreds er du alt i alt med din kommunes håndtering av utfordringene den står overfor? Angi din oppfatning på skalaen nedenfor som går fra 0 til 10, der 0 betyr «Meget utilfreds» og 10 betyr «Meget tilfreds».

Meget utilfreds											Meget tilfreds	Vet ikke
0	1	2	3	4	5	6	7	8	9	10		
<input type="checkbox"/>	<input type="checkbox"/>	<input type="checkbox"/>	<input type="checkbox"/>	<input type="checkbox"/>	<input type="checkbox"/>	<input type="checkbox"/>	<input type="checkbox"/>	<input type="checkbox"/>	<input type="checkbox"/>	<input type="checkbox"/>	<input type="checkbox"/>	<input type="checkbox"/>

2 Vil du si at du stort sett er meget fornøyd, nokså fornøyd, lite fornøyd eller overhodet ikke fornøyd med den måten lokaldemokratiet fungerer på i din kommune?

- Meget fornøyd
- Nokså fornøyd
- Lite fornøyd
- Overhodet ikke fornøyd
- Vet ikke



3 I hvilken grad mener du at følgende beskrivelser er dekkende for situasjonen i din kommune? Angi dine svar på en skala fra 1 til 5, der 1 betyr at beskrivelsen passer svært dårlig på din kommune og 5 betyr at den passer svært godt.



I min kommune ...	Beskrivelsen passer svært dårlig			Beskrivelsen passer svært godt		Vet ikke
	1	2	3	4	5	
A. tar de folkevalgte hensyn til innbyggernes synspunkter	<input type="checkbox"/>	<input type="checkbox"/>	<input type="checkbox"/>	<input type="checkbox"/>	<input type="checkbox"/>	<input type="checkbox"/>
B. gjør kommunen en god jobb med å informere innbyggerne	<input type="checkbox"/>	<input type="checkbox"/>	<input type="checkbox"/>	<input type="checkbox"/>	<input type="checkbox"/>	<input type="checkbox"/>
C. deltar innbyggerne aktivt når viktige lokale beslutninger skal treffes	<input type="checkbox"/>	<input type="checkbox"/>	<input type="checkbox"/>	<input type="checkbox"/>	<input type="checkbox"/>	<input type="checkbox"/>
D. blir partier som gjør en dårlig jobb, straffet ved neste valg	<input type="checkbox"/>	<input type="checkbox"/>	<input type="checkbox"/>	<input type="checkbox"/>	<input type="checkbox"/>	<input type="checkbox"/>
E. begrunner de folkevalgte sine beslutninger overfor innbyggerne	<input type="checkbox"/>	<input type="checkbox"/>	<input type="checkbox"/>	<input type="checkbox"/>	<input type="checkbox"/>	<input type="checkbox"/>
F. tok valgkampen i høst opp saker som engasjerte velgerne	<input type="checkbox"/>	<input type="checkbox"/>	<input type="checkbox"/>	<input type="checkbox"/>	<input type="checkbox"/>	<input type="checkbox"/>
G. fattes politiske beslutninger først etter en åpen diskusjon der alle synspunkter får komme fram	<input type="checkbox"/>	<input type="checkbox"/>	<input type="checkbox"/>	<input type="checkbox"/>	<input type="checkbox"/>	<input type="checkbox"/>
H. følger de folkevalgte sin egen overbevisning uten å legge for mye vekt på folkemeningen	<input type="checkbox"/>	<input type="checkbox"/>	<input type="checkbox"/>	<input type="checkbox"/>	<input type="checkbox"/>	<input type="checkbox"/>
I. er arbeidet i kommunestyret mer preget av bred enighet enn av konflikt	<input type="checkbox"/>	<input type="checkbox"/>	<input type="checkbox"/>	<input type="checkbox"/>	<input type="checkbox"/>	<input type="checkbox"/>



4 Og hvis du tenker på rikspolitikken, hvor godt synes du denne beskrivelsen passer:



	Beskrivelsen passer svært dårlig					Beskrivelsen passer svært godt					Vet ikke
	1	2	3	4	5	1	2	3	4	5	
De folkevalgte på Stortinget tar hensyn til befolkningens synspunkter	<input type="checkbox"/>	<input type="checkbox"/>	<input type="checkbox"/>	<input type="checkbox"/>	<input type="checkbox"/>	<input type="checkbox"/>	<input type="checkbox"/>	<input type="checkbox"/>	<input type="checkbox"/>	<input type="checkbox"/>	<input type="checkbox"/>



5 Politikere har flere arbeidsoppgaver. Hvor viktige mener du de følgende arbeidsoppgavene bør være for en lokalpolitiker i din kommune? Angi din mening på en skala der 1 betyr «lite viktig oppgave» og 5 betyr «svært viktig oppgave».

En kommunepolitiker bør ...	Lite viktig					Svært viktig					Vet ikke
	1	2	3	4	5	1	2	3	4	5	
A. ta opp saker som gjelder hans eller hennes egen bygd/grend/bydel	<input type="checkbox"/>	<input type="checkbox"/>	<input type="checkbox"/>	<input type="checkbox"/>	<input type="checkbox"/>	<input type="checkbox"/>	<input type="checkbox"/>	<input type="checkbox"/>	<input type="checkbox"/>	<input type="checkbox"/>	<input type="checkbox"/>
B. være ideskaper og formidle nye ideer om måter å løse oppgavene på	<input type="checkbox"/>	<input type="checkbox"/>	<input type="checkbox"/>	<input type="checkbox"/>	<input type="checkbox"/>	<input type="checkbox"/>	<input type="checkbox"/>	<input type="checkbox"/>	<input type="checkbox"/>	<input type="checkbox"/>	<input type="checkbox"/>
C. bidra til samarbeid på tvers av partigrenser	<input type="checkbox"/>	<input type="checkbox"/>	<input type="checkbox"/>	<input type="checkbox"/>	<input type="checkbox"/>	<input type="checkbox"/>	<input type="checkbox"/>	<input type="checkbox"/>	<input type="checkbox"/>	<input type="checkbox"/>	<input type="checkbox"/>
D. utforme overordnede mål og prioriteringer for kommunens virksomhet	<input type="checkbox"/>	<input type="checkbox"/>	<input type="checkbox"/>	<input type="checkbox"/>	<input type="checkbox"/>	<input type="checkbox"/>	<input type="checkbox"/>	<input type="checkbox"/>	<input type="checkbox"/>	<input type="checkbox"/>	<input type="checkbox"/>
E. ta opp saker der enkeltpersoner har problemer med å nå frem overfor kommunen	<input type="checkbox"/>	<input type="checkbox"/>	<input type="checkbox"/>	<input type="checkbox"/>	<input type="checkbox"/>	<input type="checkbox"/>	<input type="checkbox"/>	<input type="checkbox"/>	<input type="checkbox"/>	<input type="checkbox"/>	<input type="checkbox"/>
F. sørge for god økonomistyring og effektiv ressursbruk	<input type="checkbox"/>	<input type="checkbox"/>	<input type="checkbox"/>	<input type="checkbox"/>	<input type="checkbox"/>	<input type="checkbox"/>	<input type="checkbox"/>	<input type="checkbox"/>	<input type="checkbox"/>	<input type="checkbox"/>	<input type="checkbox"/>
G. markere partiets standpunkt og hjertesaker	<input type="checkbox"/>	<input type="checkbox"/>	<input type="checkbox"/>	<input type="checkbox"/>	<input type="checkbox"/>	<input type="checkbox"/>	<input type="checkbox"/>	<input type="checkbox"/>	<input type="checkbox"/>	<input type="checkbox"/>	<input type="checkbox"/>
H. arbeide for å styrke en kommunal sektor eller en bestemt kommunal oppgave	<input type="checkbox"/>	<input type="checkbox"/>	<input type="checkbox"/>	<input type="checkbox"/>	<input type="checkbox"/>	<input type="checkbox"/>	<input type="checkbox"/>	<input type="checkbox"/>	<input type="checkbox"/>	<input type="checkbox"/>	<input type="checkbox"/>
I. skape oppslutning om sine politiske visjoner og mål	<input type="checkbox"/>	<input type="checkbox"/>	<input type="checkbox"/>	<input type="checkbox"/>	<input type="checkbox"/>	<input type="checkbox"/>	<input type="checkbox"/>	<input type="checkbox"/>	<input type="checkbox"/>	<input type="checkbox"/>	<input type="checkbox"/>

6 Hvor stor forskjell synes du det er mellom partiene i din kommune? Vil du si at forskjellene er meget store, ganske store, ikke særlig store eller meget små?

- Meget store
- Ganske store
- Ikke særlig store
- Meget små
- Vet ikke



7 Hvor ofte tror du at de folkevalgte setter til side sine personlige interesser når de treffer politiske beslutninger?

	Alltid	Som regel	Av og til	Sjelden	Aldri	Vet ikke
A. De folkevalgte i din kommune	<input type="checkbox"/>	<input type="checkbox"/>	<input type="checkbox"/>	<input type="checkbox"/>	<input type="checkbox"/>	<input type="checkbox"/>
B. De folkevalgte på Stortinget	<input type="checkbox"/>	<input type="checkbox"/>	<input type="checkbox"/>	<input type="checkbox"/>	<input type="checkbox"/>	<input type="checkbox"/>



Så noen spørsmål om kommunenes tjenestetilbud og oppgaver

8 Hvis du tenker på kommunene generelt, mener du at den kommunale virksomheten bør utvides, skjæres ned eller er den passende som den er nå?

- Bør utvides
- Bør skjæres ned
- Passende som den er nå
- Vet ikke, ingen mening



9 Vi vil gjerne vite i hvilken grad du er tilfreds med følgende tjenester fra din kommune eller fylkeskommune. Vennligst svar selv om du eller din nære familie ikke bruker dem nå. Er du meget tilfreds, tilfreds, lite tilfreds eller ikke tilfreds med ...

	Meget tilfreds	Tilfreds	Lite tilfreds	Ikke tilfreds	Vet ikke
A. barnehage	<input type="checkbox"/>	<input type="checkbox"/>	<input type="checkbox"/>	<input type="checkbox"/>	<input type="checkbox"/>
B. skole	<input type="checkbox"/>	<input type="checkbox"/>	<input type="checkbox"/>	<input type="checkbox"/>	<input type="checkbox"/>
C. eldreomsorg	<input type="checkbox"/>	<input type="checkbox"/>	<input type="checkbox"/>	<input type="checkbox"/>	<input type="checkbox"/>
D. andre helse- og legetjenester	<input type="checkbox"/>	<input type="checkbox"/>	<input type="checkbox"/>	<input type="checkbox"/>	<input type="checkbox"/>
E. kulturtilbud	<input type="checkbox"/>	<input type="checkbox"/>	<input type="checkbox"/>	<input type="checkbox"/>	<input type="checkbox"/>
F. tekniske tjenester knyttet til byggesaker, vei, vann, kloakk, renovasjon m.m	<input type="checkbox"/>	<input type="checkbox"/>	<input type="checkbox"/>	<input type="checkbox"/>	<input type="checkbox"/>

10 Sammenlignet med dine erfaringer med kjøp av tjenester fra private firmaer, hvilken behandling synes du at du får fra din bostedskommune? Vil du si at du får ...

- mye bedre behandling fra din kommune enn fra private firmaer
- noe bedre behandling fra din kommune
- omtrent samme behandling
- noe dårligere behandling fra din kommune
- mye dårligere behandling fra din kommune
- vet ikke/ingen formening



- 11** Ibland er det diskusjoner om hva staten, fylkeskommunene og kommunene bør bestemme over. Synes du din kommune, din fylkeskommune eller staten bør få mer å si – eller bør innflytelsen fordeles som i dag – på følgende områder?

Merk! Sett bare ett kryss for hver beskrivelse.

	Min kommune bør få mer å si	Min fylkes- kommune bør få mer å si	Staten bør få mer å si	Innflytelsen bør fordeles som i dag	Vet ikke
A. Barnehage	<input type="checkbox"/>	<input type="checkbox"/>	<input type="checkbox"/>	<input type="checkbox"/>	<input type="checkbox"/>
B. Barne- og ungdomsskole	<input type="checkbox"/>	<input type="checkbox"/>	<input type="checkbox"/>	<input type="checkbox"/>	<input type="checkbox"/>
C. Videregående skole	<input type="checkbox"/>	<input type="checkbox"/>	<input type="checkbox"/>	<input type="checkbox"/>	<input type="checkbox"/>
D. Eldreomsorg	<input type="checkbox"/>	<input type="checkbox"/>	<input type="checkbox"/>	<input type="checkbox"/>	<input type="checkbox"/>
E. Sykehus	<input type="checkbox"/>	<input type="checkbox"/>	<input type="checkbox"/>	<input type="checkbox"/>	<input type="checkbox"/>
F. Arealutnyttelse, fysisk planlegging	<input type="checkbox"/>	<input type="checkbox"/>	<input type="checkbox"/>	<input type="checkbox"/>	<input type="checkbox"/>
G. Miljøvern	<input type="checkbox"/>	<input type="checkbox"/>	<input type="checkbox"/>	<input type="checkbox"/>	<input type="checkbox"/>
H. Lokal skattlegging	<input type="checkbox"/>	<input type="checkbox"/>	<input type="checkbox"/>	<input type="checkbox"/>	<input type="checkbox"/>

- 12** Tenk deg at offentlige utgifter økte på bestemte tjenesteområder. Hvilken av løsningene nedenfor vil du foretrekke for å dekke inn økte offentlige utgifter?

Merk! Sett bare ett kryss for hvert område.

	Økt beskatning	Mer bruker- betaling på området	Effektivisering av innsatsen på området	Innsparinger på andre områder	Vet ikke
A. Barnehage	<input type="checkbox"/>	<input type="checkbox"/>	<input type="checkbox"/>	<input type="checkbox"/>	<input type="checkbox"/>
B. Barne- og ungdomsskole	<input type="checkbox"/>	<input type="checkbox"/>	<input type="checkbox"/>	<input type="checkbox"/>	<input type="checkbox"/>
C. Eldreomsorg	<input type="checkbox"/>	<input type="checkbox"/>	<input type="checkbox"/>	<input type="checkbox"/>	<input type="checkbox"/>
D. Helse- og legetjenester	<input type="checkbox"/>	<input type="checkbox"/>	<input type="checkbox"/>	<input type="checkbox"/>	<input type="checkbox"/>
E. Fritids- og kulturtilbud	<input type="checkbox"/>	<input type="checkbox"/>	<input type="checkbox"/>	<input type="checkbox"/>	<input type="checkbox"/>
F. Tekniske tjenester (f.eks. vei, vann og renovasjon)	<input type="checkbox"/>	<input type="checkbox"/>	<input type="checkbox"/>	<input type="checkbox"/>	<input type="checkbox"/>

⌊

⌊

⌊

13 Tenk deg at 1 000 kroner av det hver skatteyter betaler i kommuneskatt skal brukes slik den enkelte selv bestemmer. Dersom du skulle bestemme, hvilke av oppgavene nedenfor vil du bruke dine 1 000 kroner på? Vennligst fordel de 1 000 kronene på oppgavene, etter hvor du mener pengene trengs mest.

Merk! Du kan altså fordele de 1 000 kronene på så mange oppgaver som du selv ønsker, eventuelt gi hele beløpet til bare én oppgave. Når du summerer opp, skal det bli til sammen 1 000 kroner i alt.

a. Barnehage	<input type="text"/>
b. Barne-og ungdomsskolen.....	<input type="text"/>
c. Skolefritidsordningen	<input type="text"/>
d. Alders-/sykehjem	<input type="text"/>
e. Hjemmehjelp, hjemmesykepleie	<input type="text"/>
f. Økonomisk sosialhjelp	<input type="text"/>
g. Fritidsklubb, ungdomsklubb o.l.	<input type="text"/>
h. Idrettsanlegg, svømmehall.....	<input type="text"/>
i. Parker og turområder.....	<input type="text"/>
j. Lekeplasser	<input type="text"/>
k. Bibliotek	<input type="text"/>
l. Andre kommunale kulturtilbud	<input type="text"/>
m. Kommunale legetjenester	<input type="text"/>
n. Helsestasjon, helsekontroll	<input type="text"/>
o. Lokal kollektivtransport	<input type="text"/>
p. Byggesaksbehandling.....	<input type="text"/>
q. Sjøpeltømming	<input type="text"/>
r. Vann og kloakk	<input type="text"/>
s. Gater, veier og gatebelysning	<input type="text"/>
t. Tilrettelegging for næringslivet.....	<input type="text"/>
u. Miljøverntiltak.....	<input type="text"/>
v. Kommunens informasjon til innbyggerne.....	<input type="text"/>
w. Annet (skriv selv).....	<input type="text"/>
I alt kroner	1 0 0 0



Så noen spørsmål om den informasjonen du har om politikk



14 Hvor godt informert føler du at du er om det som skjer i politikken på følgende nivåer?



	Svært godt informert	Godt informert	Noe informert	Lite informert	Ikke informert i det hele tatt	Vet ikke
A. Politikken i din kommune	<input type="checkbox"/>	<input type="checkbox"/>	<input type="checkbox"/>	<input type="checkbox"/>	<input type="checkbox"/>	<input type="checkbox"/>
B. Politikken i din fylkeskommune	<input type="checkbox"/>	<input type="checkbox"/>	<input type="checkbox"/>	<input type="checkbox"/>	<input type="checkbox"/>	<input type="checkbox"/>
C. Rikspolitikken i Norge	<input type="checkbox"/>	<input type="checkbox"/>	<input type="checkbox"/>	<input type="checkbox"/>	<input type="checkbox"/>	<input type="checkbox"/>

15 Hvor viktig vil du si at følgende kilder er for deg personlig når det gjelder å få informasjon om politiske spørsmål i din kommune? Angi din mening på en skala der 1 betyr «Ikke viktig» og 5 betyr «Svært viktig»

Sett ett kryss for hver kilde.



	Ikke viktig					Svært viktig	Vet ikke
	1	2	3	4	5		
A. Regionale og/eller riksdekkende aviser	<input type="checkbox"/>	<input type="checkbox"/>	<input type="checkbox"/>	<input type="checkbox"/>	<input type="checkbox"/>	<input type="checkbox"/>	<input type="checkbox"/>
B. Lokalaviser	<input type="checkbox"/>	<input type="checkbox"/>	<input type="checkbox"/>	<input type="checkbox"/>	<input type="checkbox"/>	<input type="checkbox"/>	<input type="checkbox"/>
C. Fjernsyn (TV)	<input type="checkbox"/>	<input type="checkbox"/>	<input type="checkbox"/>	<input type="checkbox"/>	<input type="checkbox"/>	<input type="checkbox"/>	<input type="checkbox"/>
D. Radio	<input type="checkbox"/>	<input type="checkbox"/>	<input type="checkbox"/>	<input type="checkbox"/>	<input type="checkbox"/>	<input type="checkbox"/>	<input type="checkbox"/>
E. Internett	<input type="checkbox"/>	<input type="checkbox"/>	<input type="checkbox"/>	<input type="checkbox"/>	<input type="checkbox"/>	<input type="checkbox"/>	<input type="checkbox"/>
F. Kommunale informasjonsaviser eller blad	<input type="checkbox"/>	<input type="checkbox"/>	<input type="checkbox"/>	<input type="checkbox"/>	<input type="checkbox"/>	<input type="checkbox"/>	<input type="checkbox"/>
G. Folkemøter eller lignende	<input type="checkbox"/>	<input type="checkbox"/>	<input type="checkbox"/>	<input type="checkbox"/>	<input type="checkbox"/>	<input type="checkbox"/>	<input type="checkbox"/>
H. Møter i parti/organisasjoner/foreninger	<input type="checkbox"/>	<input type="checkbox"/>	<input type="checkbox"/>	<input type="checkbox"/>	<input type="checkbox"/>	<input type="checkbox"/>	<input type="checkbox"/>
I. Direkte kontakt med politikere	<input type="checkbox"/>	<input type="checkbox"/>	<input type="checkbox"/>	<input type="checkbox"/>	<input type="checkbox"/>	<input type="checkbox"/>	<input type="checkbox"/>
J. Samtaler med andre	<input type="checkbox"/>	<input type="checkbox"/>	<input type="checkbox"/>	<input type="checkbox"/>	<input type="checkbox"/>	<input type="checkbox"/>	<input type="checkbox"/>

16 Hvor ofte diskuterer du lokalpolitiske spørsmål med andre?

- Daglig
- Noen ganger i uka
- Noen ganger i måneden
- Mer sjelden
- Aldri → Gå til **18**
- Vet ikke → Gå til **18**

17

Hvis du diskuterer lokalpolitiske spørsmål med andre: Forsøkte du i slike samtaler foran lokalvalgene i år å påvirke noen til å stemme på et bestemt parti?

- Ja
- Nei
- Husker ikke



- 18** Under valgkampen i høst, leste eller hørte du uttalelser fra ordfører kandidater (i Oslo og Bergen byrådsleder-kandidater) i din bostedskommune ...

Sett ett kryss for hver kilde.

	Ja	Nei	Husker ikke
A. i aviser	<input type="checkbox"/>	<input type="checkbox"/>	<input type="checkbox"/>
B. i radio	<input type="checkbox"/>	<input type="checkbox"/>	<input type="checkbox"/>
C. på TV	<input type="checkbox"/>	<input type="checkbox"/>	<input type="checkbox"/>
D. på valg møte eller annet folkemøte	<input type="checkbox"/>	<input type="checkbox"/>	<input type="checkbox"/>
E. på Internett	<input type="checkbox"/>	<input type="checkbox"/>	<input type="checkbox"/>

- 19** Når du ser tilbake på valgkampen, i hvor stor grad mener du valgkampen bidro til å klargjøre forskjeller mellom partiene ...

	I svært stor grad	I nokså stor grad	I nokså liten grad	I svært liten grad	Vet ikke, ingen mening
A. i din kommune?	<input type="checkbox"/>	<input type="checkbox"/>	<input type="checkbox"/>	<input type="checkbox"/>	<input type="checkbox"/>
B. på riksplan?	<input type="checkbox"/>	<input type="checkbox"/>	<input type="checkbox"/>	<input type="checkbox"/>	<input type="checkbox"/>

- 20** Har du tilgang til Internett på noen av følgende steder?

	Ja	Nei
A. Hjemme	<input type="checkbox"/>	<input type="checkbox"/>
B. På jobben	<input type="checkbox"/>	<input type="checkbox"/>
C. Andre steder	<input type="checkbox"/>	<input type="checkbox"/>

Hvis du har svart ja på ett eller flere av A, B eller C i spørsmål 20, det vil si at du har tilgang til Internett → Gå til **21**

Hvis du har svart nei på både A, B og C i spørsmål 20, det vil si at du ikke har tilgang til Internett → Gå til **23**

Spørsmål til deg som har tilgang til Internett:



- 21** Internett kan brukes til å ta kontakt eller søke opplysninger om forskjellige lokalpolitiske forhold. Hvor ofte bruker du Internett til følgende aktiviteter?

Sett ett kryss for hver aktivitet.



Hvor ofte ...	Minst en gang i uka	Minst en gang i måneden	Sjeldnere	Aldri	Husker ikke
A. besøker du din kommunes hjemmeside?	<input type="checkbox"/>	<input type="checkbox"/>	<input type="checkbox"/>	<input type="checkbox"/>	<input type="checkbox"/>
B. søker du etter informasjon om kommunale tjenester på Internett?	<input type="checkbox"/>	<input type="checkbox"/>	<input type="checkbox"/>	<input type="checkbox"/>	<input type="checkbox"/>
C. sender du e-post til en kommunepolitiker om kommunale spørsmål?	<input type="checkbox"/>	<input type="checkbox"/>	<input type="checkbox"/>	<input type="checkbox"/>	<input type="checkbox"/>
D. sender du e-post til en kommunalt ansatt om kommunale spørsmål?	<input type="checkbox"/>	<input type="checkbox"/>	<input type="checkbox"/>	<input type="checkbox"/>	<input type="checkbox"/>
E. sender du e-post til andre innbyggere om kommunale spørsmål?	<input type="checkbox"/>	<input type="checkbox"/>	<input type="checkbox"/>	<input type="checkbox"/>	<input type="checkbox"/>
F. deltar du i underskriftskampanjer eller andre aksjoner på Internett som gjelder spørsmål i din egen kommune?	<input type="checkbox"/>	<input type="checkbox"/>	<input type="checkbox"/>	<input type="checkbox"/>	<input type="checkbox"/>

- 22** Hvor ofte søkte du etter lokalt valgstoff på Internett under valgkampen foran kommunevalget i år?

Minst en gang i uka	Sjeldnere	Aldri	Husker ikke
<input type="checkbox"/>	<input type="checkbox"/>	<input type="checkbox"/>	<input type="checkbox"/>



Nå noen spørsmål om politisk engasjement

- 23** Har du i løpet av de siste fire årene engasjert deg aktivt for å påvirke politikken eller politiske saker, på noen av de følgende nivåene?

	Ja	Nei	Husker ikke
A. Internasjonale spørsmål	<input type="checkbox"/>	<input type="checkbox"/>	<input type="checkbox"/>
B. Saker på nasjonalt nivå	<input type="checkbox"/>	<input type="checkbox"/>	<input type="checkbox"/>
C. Saker i ditt fylke	<input type="checkbox"/>	<input type="checkbox"/>	<input type="checkbox"/>
D. Saker i din kommune	<input type="checkbox"/> → Gå til 24	<input type="checkbox"/> → Gå til 25	<input type="checkbox"/> → Gå til 26



Spørsmål til deg som har engasjert deg for å påvirke politikken i din kommune:



- 24** Det kan være mange grunner til at folk gjør noe for å påvirke politikken i sin kommune. Nedenfor har vi listet opp noen av dem. På en skala fra 1 til 5, der 1 er liten betydning og 5 er stor betydning, hvilken betydning hadde følgende grunner for at du engasjerte deg?

	Liten betydning					Stor betydning	Vet ikke
	1	2	3	4	5		
A. Jeg engasjerte meg fordi det var saker jeg brant for	<input type="checkbox"/>	<input type="checkbox"/>	<input type="checkbox"/>	<input type="checkbox"/>	<input type="checkbox"/>	<input type="checkbox"/>	<input type="checkbox"/>
B. Det var en anledning til å lære hvordan det politiske systemet fungerer	<input type="checkbox"/>	<input type="checkbox"/>	<input type="checkbox"/>	<input type="checkbox"/>	<input type="checkbox"/>	<input type="checkbox"/>	<input type="checkbox"/>
C. Jeg ble spurt av andre	<input type="checkbox"/>	<input type="checkbox"/>	<input type="checkbox"/>	<input type="checkbox"/>	<input type="checkbox"/>	<input type="checkbox"/>	<input type="checkbox"/>
D. Deltakelse i en frivillig organisasjon førte til politisk engasjement	<input type="checkbox"/>	<input type="checkbox"/>	<input type="checkbox"/>	<input type="checkbox"/>	<input type="checkbox"/>	<input type="checkbox"/>	<input type="checkbox"/>
E. Forhold knyttet til mitt arbeid/yrke førte til politisk engasjement	<input type="checkbox"/>	<input type="checkbox"/>	<input type="checkbox"/>	<input type="checkbox"/>	<input type="checkbox"/>	<input type="checkbox"/>	<input type="checkbox"/>
F. Det ga anledning til å knytte kontakter og nettverk	<input type="checkbox"/>	<input type="checkbox"/>	<input type="checkbox"/>	<input type="checkbox"/>	<input type="checkbox"/>	<input type="checkbox"/>	<input type="checkbox"/>
G. Jeg var misfornøyd med den politikken som ble ført	<input type="checkbox"/>	<input type="checkbox"/>	<input type="checkbox"/>	<input type="checkbox"/>	<input type="checkbox"/>	<input type="checkbox"/>	<input type="checkbox"/>

Hopp over **25** → Gå til **26**



Spørsmål til deg som ikke har engasjert deg for å påvirke politikken i din kommune:

- 25** Det kan være mange grunner til at folk ikke gjør noe for å påvirke politikken i sin kommune. Nedenfor har vi listet opp noen av dem. På en skala fra 1 til 5, der 1 er liten betydning og 5 er stor betydning, hvilken betydning hadde følgende grunner for at du ikke ville engasjere deg?

	Liten betydning					Stor betydning	Vet ikke
	1	2	3	4	5		
A. Det var ingen spesielle saker jeg brant for	<input type="checkbox"/>	<input type="checkbox"/>	<input type="checkbox"/>	<input type="checkbox"/>	<input type="checkbox"/>	<input type="checkbox"/>	<input type="checkbox"/>
B. Det ville ta for mye tid	<input type="checkbox"/>	<input type="checkbox"/>	<input type="checkbox"/>	<input type="checkbox"/>	<input type="checkbox"/>	<input type="checkbox"/>	<input type="checkbox"/>
C. Ingen har spurt meg	<input type="checkbox"/>	<input type="checkbox"/>	<input type="checkbox"/>	<input type="checkbox"/>	<input type="checkbox"/>	<input type="checkbox"/>	<input type="checkbox"/>
D. Jeg ville uansett ha liten innflytelse på det som skjer i kommunen	<input type="checkbox"/>	<input type="checkbox"/>	<input type="checkbox"/>	<input type="checkbox"/>	<input type="checkbox"/>	<input type="checkbox"/>	<input type="checkbox"/>
E. Jeg var stort sett fornøyd med den politikken som ble ført	<input type="checkbox"/>	<input type="checkbox"/>	<input type="checkbox"/>	<input type="checkbox"/>	<input type="checkbox"/>	<input type="checkbox"/>	<input type="checkbox"/>
F. Jeg hadde for lite kunnskap om kommunepolitikk	<input type="checkbox"/>	<input type="checkbox"/>	<input type="checkbox"/>	<input type="checkbox"/>	<input type="checkbox"/>	<input type="checkbox"/>	<input type="checkbox"/>
G. Jeg har gjort min samfunnsplikt gjennom tidligere politisk arbeid	<input type="checkbox"/>	<input type="checkbox"/>	<input type="checkbox"/>	<input type="checkbox"/>	<input type="checkbox"/>	<input type="checkbox"/>	<input type="checkbox"/>
H. Hadde vanskelig for å engasjere meg på grunn av sykdom eller høy alder	<input type="checkbox"/>	<input type="checkbox"/>	<input type="checkbox"/>	<input type="checkbox"/>	<input type="checkbox"/>	<input type="checkbox"/>	<input type="checkbox"/>



Noen spørsmål om personvalgordningen ved kommunevalg



- 26** Som du kanskje kjenner til, ble reglene for retting på stemmeseddelen endret ved forrige lokalvalg. Vi vil gjerne ha din mening om noen av disse endringene. Oppfatter du følgende endringer som positive, negative, eller har du ingen oppfatning?

Sett bare ett kryss for hver endring.



	Positiv	Negativ	Ingen oppfatning
A. Partienes mulighet til å gi noen kandidater et stemmetillegg (forhåndskumulering) ved kommunestyrevalg er blitt begrenset	<input type="checkbox"/>	<input type="checkbox"/>	<input type="checkbox"/>
B. Velgerne kan ikke lenger stryke kandidater fra listene ved kommunestyrevalget	<input type="checkbox"/>	<input type="checkbox"/>	<input type="checkbox"/>
C. Velgerne kan gi personstemmer ved fylkestingsvalget	<input type="checkbox"/>	<input type="checkbox"/>	<input type="checkbox"/>

- 27** Hvor stor innflytelse synes du velgerne bør ha over personvalget ved kommunestyre- og fylkestingsvalg, dvs. hvem på lista som blir valgt som representanter?

Sett bare ett kryss for hvert valg.

	Styrkes	Være som ved dette valget	Reduseres	Fjernes, og overlates til partiene	Vet ikke/ingen mening
A. Velgernes innflytelse over personvalget ved <u>kommunestyrevalg</u> bør ...	<input type="checkbox"/>	<input type="checkbox"/>	<input type="checkbox"/>	<input type="checkbox"/>	<input type="checkbox"/>
B. Velgernes innflytelse over personvalget ved <u>fylkestingsvalg</u> bør ...	<input type="checkbox"/>	<input type="checkbox"/>	<input type="checkbox"/>	<input type="checkbox"/>	<input type="checkbox"/>

- 28** Nedenfor har vi listet opp noen påstander om betydningen av personvalsordningene for lokalvalgene. Vil du for hver påstand angi om du er helt enig, nokså enig, nokså uenig eller helt uenig i påstanden?

	Helt enig	Nokså enig	Nokså uenig	Helt uenig	Vet ikke
A. Personvalg øker tilliten til de folkevalgte	<input type="checkbox"/>	<input type="checkbox"/>	<input type="checkbox"/>	<input type="checkbox"/>	<input type="checkbox"/>
B. Personvalg svekker samarbeidsforholdene i det enkelte parti/liste	<input type="checkbox"/>	<input type="checkbox"/>	<input type="checkbox"/>	<input type="checkbox"/>	<input type="checkbox"/>
C. Personvalg gjør det lettere å stille representantene til ansvar for sine beslutninger	<input type="checkbox"/>	<input type="checkbox"/>	<input type="checkbox"/>	<input type="checkbox"/>	<input type="checkbox"/>
D. Personvalg styrker kontakten mellom velgerne og partiene	<input type="checkbox"/>	<input type="checkbox"/>	<input type="checkbox"/>	<input type="checkbox"/>	<input type="checkbox"/>



Så noen flere spørsmål om lokaldemokratiet og om politikk generelt



- 29** Nedenfor har vi listet opp noen utsagn om politikk. Er du helt enig, nokså enig, nokså uenig eller helt uenig i påstandene?

Sett ett kryss for hvert utsagn.



	Helt enig	Nokså enig	Nokså uenig	Helt uenig	Vet ikke
A. De kommunestyrerepresentantene vi velger, mister fort kontakten med alminnelige folk	<input type="checkbox"/>	<input type="checkbox"/>	<input type="checkbox"/>	<input type="checkbox"/>	<input type="checkbox"/>
B. Viktige spørsmål her i kommunen bør avgjøres ved bruk av folkeavstemninger	<input type="checkbox"/>	<input type="checkbox"/>	<input type="checkbox"/>	<input type="checkbox"/>	<input type="checkbox"/>
C. De som har gode forbindelser i kommunen, får lettere ivaretatt sine interesser	<input type="checkbox"/>	<input type="checkbox"/>	<input type="checkbox"/>	<input type="checkbox"/>	<input type="checkbox"/>
D. De fleste folkevalgte her i kommunen er dyktige folk som vanligvis vet hva de gjør	<input type="checkbox"/>	<input type="checkbox"/>	<input type="checkbox"/>	<input type="checkbox"/>	<input type="checkbox"/>
E. Rikspolitikken er iblant så innviklet at folk som meg ikke forstår hva den dreier seg om	<input type="checkbox"/>	<input type="checkbox"/>	<input type="checkbox"/>	<input type="checkbox"/>	<input type="checkbox"/>
F. For å sikre miljøet må kommunen i større grad enn i dag gripe inn overfor enkeltpersoner og næringsliv	<input type="checkbox"/>	<input type="checkbox"/>	<input type="checkbox"/>	<input type="checkbox"/>	<input type="checkbox"/>

- 30** Tenk deg at to personer diskuterer ulike spørsmål. Kan du angi for hvert tema nedenfor om du er mest enig med person A eller med person B?

Sett ett kryss for hvert tema.



	Helt enig med A	Litt enig med begge, men mest med A	Litt enig med begge, men mest med B	Helt enig med B		Vet ikke
Person A sier ...					Person B sier ...	
i. Det er en borgerplikt å stemme ved valg	<input type="checkbox"/>	<input type="checkbox"/>	<input type="checkbox"/>	<input type="checkbox"/>	Man bør bare stemme når valget oppleves som viktig for en selv	<input type="checkbox"/>
ii. Når staten overfører penger til kommunene, er det rimelig at staten bestemmer hva pengene skal brukes til	<input type="checkbox"/>	<input type="checkbox"/>	<input type="checkbox"/>	<input type="checkbox"/>	Selv om staten overfører penger til kommunene, bør de lokale folkevalgte bestemme hvordan midlene brukes	<input type="checkbox"/>
iii. Selv om valgdeltakelsen synker, behøver ikke lokaldemokratiet bli svekket	<input type="checkbox"/>	<input type="checkbox"/>	<input type="checkbox"/>	<input type="checkbox"/>	Når valgdeltakelsen synker, svekkes lokaldemokratiet	<input type="checkbox"/>
iv. Kommunene bør stå friere til å endre den kommunale skatteprosenten	<input type="checkbox"/>	<input type="checkbox"/>	<input type="checkbox"/>	<input type="checkbox"/>	Den kommunale skatteprosenten bør bestemmes av staten	<input type="checkbox"/>



31 Hvordan ville du reagere om noen av dine nærmeste slektninger eller venner fortalte at de ikke tenkte å stemme ved et kommunevalg?

- Jeg ville ikke reagere på det
- Jeg ville mislike det, men ikke si noe
- Jeg ville mislike det og si min mening
- Vet ikke



32 Nedenfor har vi listet opp noen flere utsagn. Igjen vil vi vite om du er helt enig, nokså enig, nokså uenig, eller helt uenig.

Sett ett kryss for hvert utsagn.



	Helt enig	Nokså enig	Nokså uenig	Helt uenig	Vet ikke
A. De stortingsrepresentantene vi velger, mister fort kontakten med alminnelige folk	<input type="checkbox"/>	<input type="checkbox"/>	<input type="checkbox"/>	<input type="checkbox"/>	<input type="checkbox"/>
B. Det norske demokratiet kunne fungert like bra uten lokalt selvstyre	<input type="checkbox"/>	<input type="checkbox"/>	<input type="checkbox"/>	<input type="checkbox"/>	<input type="checkbox"/>
C. Jeg oppfatter meg selv som vel kvalifisert til å delta i lokalpolitikk	<input type="checkbox"/>	<input type="checkbox"/>	<input type="checkbox"/>	<input type="checkbox"/>	<input type="checkbox"/>
D. De fleste folkevalgte på Stortinget er dyktige folk som vanligvis vet hva de gjør	<input type="checkbox"/>	<input type="checkbox"/>	<input type="checkbox"/>	<input type="checkbox"/>	<input type="checkbox"/>
E. Kommunepolitikken her i kommunen er iblant så innviklet at folk som meg ikke forstår hva den dreier seg om	<input type="checkbox"/>	<input type="checkbox"/>	<input type="checkbox"/>	<input type="checkbox"/>	<input type="checkbox"/>
F. Innvandring utgjør en alvorlig trussel mot vår nasjonale egenart	<input type="checkbox"/>	<input type="checkbox"/>	<input type="checkbox"/>	<input type="checkbox"/>	<input type="checkbox"/>

33 Tenk deg at myndighetene foreslår å slå din bostedskommune sammen med en eller flere nabokommuner. Synes du dette er et svært godt forslag, et godt forslag, et dårlig forslag, et svært dårlig forslag, eller ville du ikke bry deg særlig om forslaget?

Svært godt forslag	Godt forslag	Dårlig forslag	Svært dårlig forslag	Ikke bry meg særlig om forslaget	Vet ikke
<input type="checkbox"/>	<input type="checkbox"/>	<input type="checkbox"/>	<input type="checkbox"/>	<input type="checkbox"/>	<input type="checkbox"/>

34 Fylkeskommunenes framtid blir også diskutert for tiden. I dag har vi 19 fylkeskommuner, men det er ulike oppfatninger om disse bør opprettholdes. Hvilket av alternativene nedenfor er du mest enig i?

- Fylkeskommunene bør beholdes omtrent som i dag
- Vi bør slå sammen dagens fylkeskommuner til 10–12 regioner
- Vi bør slå sammen dagens fylkeskommuner til 5–7 regioner
- Vi bør avskaffe fylkeskommunene
- Jeg er ikke særlig opptatt av spørsmålet
- Vet ikke



- 35** Nedenfor har vi listet opp noen offentlige institusjoner og aktører. Angi hvor stor tillit du har til hver av disse på en skala som går fra 0 til 10, der 0 betyr «Ingen tillit» og 10 betyr «Svært stor tillit».

Sett ett kryss på hver linje.

	⌊	⌋										Svært stor tillit	Vet ikke	
		Ingen tillit												
		0	1	2	3	4	5	6	7	8	9	10		
A. Kommunestyret		<input type="checkbox"/>	<input type="checkbox"/>	<input type="checkbox"/>	<input type="checkbox"/>	<input type="checkbox"/>	<input type="checkbox"/>	<input type="checkbox"/>	<input type="checkbox"/>	<input type="checkbox"/>	<input type="checkbox"/>	<input type="checkbox"/>	<input type="checkbox"/>	<input type="checkbox"/>
B. Ordføreren		<input type="checkbox"/>	<input type="checkbox"/>	<input type="checkbox"/>	<input type="checkbox"/>	<input type="checkbox"/>	<input type="checkbox"/>	<input type="checkbox"/>	<input type="checkbox"/>	<input type="checkbox"/>	<input type="checkbox"/>	<input type="checkbox"/>	<input type="checkbox"/>	<input type="checkbox"/>
C. Regjeringen		<input type="checkbox"/>	<input type="checkbox"/>	<input type="checkbox"/>	<input type="checkbox"/>	<input type="checkbox"/>	<input type="checkbox"/>	<input type="checkbox"/>	<input type="checkbox"/>	<input type="checkbox"/>	<input type="checkbox"/>	<input type="checkbox"/>	<input type="checkbox"/>	<input type="checkbox"/>
D. De politiske partiene		<input type="checkbox"/>	<input type="checkbox"/>	<input type="checkbox"/>	<input type="checkbox"/>	<input type="checkbox"/>	<input type="checkbox"/>	<input type="checkbox"/>	<input type="checkbox"/>	<input type="checkbox"/>	<input type="checkbox"/>	<input type="checkbox"/>	<input type="checkbox"/>	<input type="checkbox"/>
E. Stortinget		<input type="checkbox"/>	<input type="checkbox"/>	<input type="checkbox"/>	<input type="checkbox"/>	<input type="checkbox"/>	<input type="checkbox"/>	<input type="checkbox"/>	<input type="checkbox"/>	<input type="checkbox"/>	<input type="checkbox"/>	<input type="checkbox"/>	<input type="checkbox"/>	<input type="checkbox"/>
F. Domstolene		<input type="checkbox"/>	<input type="checkbox"/>	<input type="checkbox"/>	<input type="checkbox"/>	<input type="checkbox"/>	<input type="checkbox"/>	<input type="checkbox"/>	<input type="checkbox"/>	<input type="checkbox"/>	<input type="checkbox"/>	<input type="checkbox"/>	<input type="checkbox"/>	<input type="checkbox"/>
G. Statlig forvaltning		<input type="checkbox"/>	<input type="checkbox"/>	<input type="checkbox"/>	<input type="checkbox"/>	<input type="checkbox"/>	<input type="checkbox"/>	<input type="checkbox"/>	<input type="checkbox"/>	<input type="checkbox"/>	<input type="checkbox"/>	<input type="checkbox"/>	<input type="checkbox"/>	<input type="checkbox"/>
H. Kommuneadministrasjonen		<input type="checkbox"/>	<input type="checkbox"/>	<input type="checkbox"/>	<input type="checkbox"/>	<input type="checkbox"/>	<input type="checkbox"/>	<input type="checkbox"/>	<input type="checkbox"/>	<input type="checkbox"/>	<input type="checkbox"/>	<input type="checkbox"/>	<input type="checkbox"/>	<input type="checkbox"/>
I. Lokalpolitikere		<input type="checkbox"/>	<input type="checkbox"/>	<input type="checkbox"/>	<input type="checkbox"/>	<input type="checkbox"/>	<input type="checkbox"/>	<input type="checkbox"/>	<input type="checkbox"/>	<input type="checkbox"/>	<input type="checkbox"/>	<input type="checkbox"/>	<input type="checkbox"/>	<input type="checkbox"/>
J. Rikspolitikere		<input type="checkbox"/>	<input type="checkbox"/>	<input type="checkbox"/>	<input type="checkbox"/>	<input type="checkbox"/>	<input type="checkbox"/>	<input type="checkbox"/>	<input type="checkbox"/>	<input type="checkbox"/>	<input type="checkbox"/>	<input type="checkbox"/>	<input type="checkbox"/>	<input type="checkbox"/>
K. Fylkestinget		<input type="checkbox"/>	<input type="checkbox"/>	<input type="checkbox"/>	<input type="checkbox"/>	<input type="checkbox"/>	<input type="checkbox"/>	<input type="checkbox"/>	<input type="checkbox"/>	<input type="checkbox"/>	<input type="checkbox"/>	<input type="checkbox"/>	<input type="checkbox"/>	<input type="checkbox"/>

- 36** I politikk snakker man ofte om «venstresiden» og «høyresiden». Nedenfor er en skala der 0 representerer de som står helt til venstre politisk, og 10 representerer de som står helt til høyre politisk. Hvordan vil du plassere deg selv på en slik skala?

Venstre											Høyre	Vet ikke
0	1	2	3	4	5	6	7	8	9	10		
<input type="checkbox"/>	<input type="checkbox"/>	<input type="checkbox"/>	<input type="checkbox"/>	<input type="checkbox"/>	<input type="checkbox"/>	<input type="checkbox"/>	<input type="checkbox"/>	<input type="checkbox"/>	<input type="checkbox"/>	<input type="checkbox"/>	<input type="checkbox"/>	<input type="checkbox"/>

Så noen spørsmål om din tilknytning til lokalsamfunnet



- 37** Noen har mye kontakt og omgang med andre personer som bor i det samme lokalområdet. Andre har lite kontakt og omgang. Nå ønsker vi å vite hvordan det er for deg.

Sett ett kryss på hver linje.

Hvor ofte	Minst en gang i uka	Minst en gang i måneden	Noen ganger i året	Aldri eller nesten aldri	Husker ikke
A. snakker du med naboer om problemer i lokalområdet?	<input type="checkbox"/>	<input type="checkbox"/>	<input type="checkbox"/>	<input type="checkbox"/>	<input type="checkbox"/>
B. besøker dere hverandre?	<input type="checkbox"/>	<input type="checkbox"/>	<input type="checkbox"/>	<input type="checkbox"/>	<input type="checkbox"/>
C. hjelper dere hverandre med praktiske oppgaver?	<input type="checkbox"/>	<input type="checkbox"/>	<input type="checkbox"/>	<input type="checkbox"/>	<input type="checkbox"/>



- 38** Nedenfor har vi listet opp forskjellige geografiske områder. På en skala fra 0 til 10, der 0 står for «Ingen tilknytning» og 10 står for «Svært sterk tilknytning», hvor sterk tilknytning opplever du personlig i forhold til hvert område?

Sett ett kryss på hver linje.



Hvor sterkt er du tilknyttet ...	Ingen tilknytning											Svært sterk tilknytning	Vet ikke
	0	1	2	3	4	5	6	7	8	9	10		
A. den bydelen, byen eller bygda der du bor	<input type="checkbox"/>	<input type="checkbox"/>	<input type="checkbox"/>	<input type="checkbox"/>	<input type="checkbox"/>	<input type="checkbox"/>	<input type="checkbox"/>	<input type="checkbox"/>	<input type="checkbox"/>	<input type="checkbox"/>	<input type="checkbox"/>	<input type="checkbox"/>	<input type="checkbox"/>
B. kommunen der du bor	<input type="checkbox"/>	<input type="checkbox"/>	<input type="checkbox"/>	<input type="checkbox"/>	<input type="checkbox"/>	<input type="checkbox"/>	<input type="checkbox"/>	<input type="checkbox"/>	<input type="checkbox"/>	<input type="checkbox"/>	<input type="checkbox"/>	<input type="checkbox"/>	<input type="checkbox"/>
C. fylket der du bor	<input type="checkbox"/>	<input type="checkbox"/>	<input type="checkbox"/>	<input type="checkbox"/>	<input type="checkbox"/>	<input type="checkbox"/>	<input type="checkbox"/>	<input type="checkbox"/>	<input type="checkbox"/>	<input type="checkbox"/>	<input type="checkbox"/>	<input type="checkbox"/>	<input type="checkbox"/>
D. landsdelen der du bor	<input type="checkbox"/>	<input type="checkbox"/>	<input type="checkbox"/>	<input type="checkbox"/>	<input type="checkbox"/>	<input type="checkbox"/>	<input type="checkbox"/>	<input type="checkbox"/>	<input type="checkbox"/>	<input type="checkbox"/>	<input type="checkbox"/>	<input type="checkbox"/>	<input type="checkbox"/>
E. Norge som helhet	<input type="checkbox"/>	<input type="checkbox"/>	<input type="checkbox"/>	<input type="checkbox"/>	<input type="checkbox"/>	<input type="checkbox"/>	<input type="checkbox"/>	<input type="checkbox"/>	<input type="checkbox"/>	<input type="checkbox"/>	<input type="checkbox"/>	<input type="checkbox"/>	<input type="checkbox"/>
F. Norden	<input type="checkbox"/>	<input type="checkbox"/>	<input type="checkbox"/>	<input type="checkbox"/>	<input type="checkbox"/>	<input type="checkbox"/>	<input type="checkbox"/>	<input type="checkbox"/>	<input type="checkbox"/>	<input type="checkbox"/>	<input type="checkbox"/>	<input type="checkbox"/>	<input type="checkbox"/>
G. Europa	<input type="checkbox"/>	<input type="checkbox"/>	<input type="checkbox"/>	<input type="checkbox"/>	<input type="checkbox"/>	<input type="checkbox"/>	<input type="checkbox"/>	<input type="checkbox"/>	<input type="checkbox"/>	<input type="checkbox"/>	<input type="checkbox"/>	<input type="checkbox"/>	<input type="checkbox"/>

- 39** Vil du som regel si at man kan stole på folk flest, eller at man må passe seg i omgang med andre? Angi din mening på skalaen nedenfor som går fra 0 til 10, der 0 betyr «Man må passe seg» og 10 betyr «Man kan stole på folk flest».



Man må passe seg											Man kan stole på folk flest	Vet ikke
	0	1	2	3	4	5	6	7	8	9		
<input type="checkbox"/>	<input type="checkbox"/>	<input type="checkbox"/>	<input type="checkbox"/>	<input type="checkbox"/>	<input type="checkbox"/>	<input type="checkbox"/>	<input type="checkbox"/>	<input type="checkbox"/>	<input type="checkbox"/>	<input type="checkbox"/>	<input type="checkbox"/>	<input type="checkbox"/>

- 40** Vil du si at folk som regel forsøker å ta hensyn til andre og være hjelpsomme, eller tar de stort sett bare hensyn til seg selv? Angi din mening på skalaen nedenfor, der 0 betyr «Tar bare hensyn til seg selv» og 10 betyr «Tar hensyn til andre og er hjelpsomme».

Tar bare hensyn til seg selv											Tar hensyn til andre og er hjelpsomme	Vet ikke
	0	1	2	3	4	5	6	7	8	9		
<input type="checkbox"/>	<input type="checkbox"/>	<input type="checkbox"/>	<input type="checkbox"/>	<input type="checkbox"/>	<input type="checkbox"/>	<input type="checkbox"/>	<input type="checkbox"/>	<input type="checkbox"/>	<input type="checkbox"/>	<input type="checkbox"/>	<input type="checkbox"/>	<input type="checkbox"/>



Til slutt noen spørsmål om din deltakelse i organisasjoner og i lokalsamfunnet ⌵

41 Nedenfor har vi listet opp noen typer organisasjoner. Kan du oppgi om du er medlem i noen av disse, og i så fall hvor aktiv du er?

Sett ett kryss for hver organisasjonstype.

⌵	Ikke medlem	Passivt medlem	Aktivt medlem uten tillitsverv	Aktivt medlem med tillitsverv
A. Politisk parti	<input type="checkbox"/>	<input type="checkbox"/>	<input type="checkbox"/>	<input type="checkbox"/>
B. Arbeidstakerorganisasjon	<input type="checkbox"/>	<input type="checkbox"/>	<input type="checkbox"/>	<input type="checkbox"/>
C. Idretts- eller friluftsansjon	<input type="checkbox"/>	<input type="checkbox"/>	<input type="checkbox"/>	<input type="checkbox"/>
D. Humanitær hjelpeorganisasjon (f. eks. Røde Kors, Redd Barna)	<input type="checkbox"/>	<input type="checkbox"/>	<input type="checkbox"/>	<input type="checkbox"/>
E. Religiøs organisasjon	<input type="checkbox"/>	<input type="checkbox"/>	<input type="checkbox"/>	<input type="checkbox"/>
F. Avholdsorganisasjon	<input type="checkbox"/>	<input type="checkbox"/>	<input type="checkbox"/>	<input type="checkbox"/>
G. Mållag, riksmålsbevegelsen e.l.	<input type="checkbox"/>	<input type="checkbox"/>	<input type="checkbox"/>	<input type="checkbox"/>
H. Miljøvernorganisasjon	<input type="checkbox"/>	<input type="checkbox"/>	<input type="checkbox"/>	<input type="checkbox"/>
I. Velforening/grendelag	<input type="checkbox"/>	<input type="checkbox"/>	<input type="checkbox"/>	<input type="checkbox"/>
J. Kulturforening (f. eks musikk, dans, teater, hobby)	<input type="checkbox"/>	<input type="checkbox"/>	<input type="checkbox"/>	<input type="checkbox"/>
K. Jordbruks- eller fiskeriorganisasjon	<input type="checkbox"/>	<input type="checkbox"/>	<input type="checkbox"/>	<input type="checkbox"/>
L. Andre organisasjoner	<input type="checkbox"/>	<input type="checkbox"/>	<input type="checkbox"/>	<input type="checkbox"/>

⌵

42 Har du i løpet av de siste fire årene deltatt i noen av følgende aktiviteter for å påvirke kommunale beslutninger i din nåværende bostedskommune?

Sett ett kryss for hver aktivitet.

	Ja	Nei	Husker ikke
A. Deltatt i et møte der et spørsmål om nabolaget eller kommunen ble drøftet	<input type="checkbox"/>	<input type="checkbox"/>	<input type="checkbox"/>
B. Tatt initiativ til eller støttet initiativer til å arrangere lokale folkeavstemninger	<input type="checkbox"/>	<input type="checkbox"/>	<input type="checkbox"/>
C. Gitt eller samlet inn penger til en lokal sak	<input type="checkbox"/>	<input type="checkbox"/>	<input type="checkbox"/>
D. Skrevet i avisen eller tatt kontakt med og optrådt i lokale medier i forbindelse med en lokal sak	<input type="checkbox"/>	<input type="checkbox"/>	<input type="checkbox"/>
E. Vært til stede ved et kommunestyremøte, uten å være representant	<input type="checkbox"/>	<input type="checkbox"/>	<input type="checkbox"/>

⌵

⌵

43 Har du gjort noe av det følgende i din nåværende bostedskommune i løpet av de siste fire årene? ⌊

Sett ett kryss for hver aktivitet.

	Ja	Nei	Husker ikke
A. Deltatt i dugnadsarbeid eller lignende til gagn for nabolaget ditt, bydelen din, bygda eller kommunen din	<input type="checkbox"/>	<input type="checkbox"/>	<input type="checkbox"/>
B. Hatt verv i kommunale organer som ikke er av partipolitisk art? Vi tenker for eksempel på samarbeidsutvalg på skole, driftsstyre for barnehage, eldreråd, ungdomsråd, kontaktutvalg og lignende	<input type="checkbox"/>	<input type="checkbox"/>	<input type="checkbox"/>

44 Nedenfor har vi listet opp noen oppgaver som folk av og til utfører i organisasjoner, foreninger, eller i sitt arbeid. Hvor ofte deltar du i slike aktiviteter? ⌊

Sett ett kryss for hver aktivitet.

Hvor ofte ...	Noen ganger i uka	Noen ganger i måneden	Noen ganger i året	Aldri eller nesten aldri	Husker ikke
A. deltar du i beslutninger under et møte?	<input type="checkbox"/>	<input type="checkbox"/>	<input type="checkbox"/>	<input type="checkbox"/>	<input type="checkbox"/>
B. planlegger eller leder du et møte?	<input type="checkbox"/>	<input type="checkbox"/>	<input type="checkbox"/>	<input type="checkbox"/>	<input type="checkbox"/>
C. holder du et innlegg under et møte?	<input type="checkbox"/>	<input type="checkbox"/>	<input type="checkbox"/>	<input type="checkbox"/>	<input type="checkbox"/>
D. skriver du en tekst på minst et par sider? (se bort fra private brev)	<input type="checkbox"/>	<input type="checkbox"/>	<input type="checkbox"/>	<input type="checkbox"/>	<input type="checkbox"/>

Tusen takk for hjelpen!



Oslo, 22.10.2007

Grønt nummer: 800 83 028

Saksbehandler: Maria Høstmark

Seksjon for intervjuundersøkelser

Lokalsamfunnet – hva er viktig for deg?

I løpet av noen få dager vil en av våre intervjuere kontakte deg for å gjennomføre et telefonintervju i forbindelse med undersøkelsen om årets lokalvalg. Dette er et av flere tiltak for å få innsikt i hvordan lokaldemokratiet fungerer.

Undersøkelsen er viktig og vi kan ikke erstatte deg med noen annen. Dette er din anledning til å si hva som er viktig for deg, enten du er fornøyd eller misfornøyd. Undersøkelsen har blant annet spørsmål om tjenestetilbudet der du bor, hvor godt politikerne i din kommune jobber for deg og dine tanker om fordelingen av oppgaver og penger mellom lokale politikere og Stortinget.

Vi setter stor pris på at du tar deg tid til å snakke med vår intervjuer.

Dere som er trukket ut til å delta i undersøkelsen gir et bilde av befolkningen i Norge. Vi kan ikke erstatte de som er trukket ut med andre. Undersøkelsen skal fortelle noe om hele den voksne befolkningen i Norge, og derfor er alle like viktige. Det er viktig at vi har med like mange kvinner og menn, like mange fra alle aldersgrupper og fra ulike deler av landet. Dersom det er mange i enkelte av disse gruppene som ikke blir med, kan undersøkelsen gi en feil framstilling av hvordan lokaldemokratiet i Norge fungerer.

Dersom du har spørsmål om undersøkelsen, kan du ringe oss gratis på telefonnummer 800 83 028 eller sende en e-post til loklademokrati@ssb.no. Du kan også spørre intervjueren som kontakter deg. Vi viser også til tidligere brev. Gi oss beskjed dersom du ønsker å få tilsendt brev på nytt.

Vi minner også om at alle som deltar, er med i trekningen av i alt seks gavekort, ett på kr 10 000,- og fem på kr 1 000,-.

På forhånd takk!

Med vennlig hilsen

Anne Sundvoll

Anne Sundvoll
seksjonssjef

Oslo, 22.10.2007
Grønt nummer: 800 83 028
Saksbehandler: Maria Høstmark
Seksjon for intervjuundersøkelser

Lokalsamhelet – kva er viktig for deg?

I løpet av nokre få dagar vil ein av våre intervjuarar kontakte deg for å gjennomføre et telefonintervju i forbindelse med undersøkinga om årets lokalval. Dette er eit av fleire tiltak for å få innsikt i korleis lokaldemokratiet fungerer.

Undersøkinga er viktig og vi kan ikkje erstatte deg med noen annen. Dette er din anledning til å si kva som er viktig for deg, enten du er nøgd eller misnøgd. Undersøkinga har blant anna spørsmål om tenestetilbodet der du bor, kor godt politikarane i din kommune jobbar for deg og dine tankar om fordelinga av oppgåver og pengar mellom lokale politikarar og Stortinget.

Vi setter stor pris på at du tar deg tid til å snakke med vår intervjuar.

Dei som er trekte ut til å delta i undersøkinga gir et bilde av befolkninga i Noreg. Undersøkinga skal fortelje noe om hele den vaksne befolkninga i Noreg, og derfor er alle like viktige. Det er viktig at vi har med like mange kvinner og menn, like mange frå alle aldersgrupper og frå ulike deler av landet. Dersom det er mange i enkelte av disse gruppene som ikkje blir med, kan undersøkinga gi ein feil framstilling av korleis lokaldemokratiet i Noreg er.

Dersom du har spørsmål om undersøkinga, kan du ringe oss gratis på telefonnummer 800 83 028 eller sende ein e-post til loklademokrati@ssb.no. Du kan også spørje intervjuaren som kontaktar deg. Vi viser også til tidligare brev. Gi oss beskjed dersom du ønskjer å få tilsendt brev på nytt.

Vi minner også om at alle som deltar, er med i trekkingen av i alt seks gåvekort, eit på kr 10 000,- og fem på kr 1 000,-.

På forhand takk!

Med venlig helsing

Anne Sundvoll
seksjonssjef

Oslo, 22.10.2007
Grønt nummer: 800 83 028
Saksbehandler: Maria Høstmark
Seksjon for intervjuundersøkelser

Lokaldemokratiundersøkelsen 2007

Du har tidligere blitt kontaktet om deltakelse i Lokaldemokratiundersøkelsen 2007. Fordi din deltakelse i undersøkelsen er viktig for oss, tillater vi oss å kontakte deg igjen. Vi håper at tidspunktet passer deg bedre nå når en av våre intervjuer om kort tid kontakter deg.

Dette er din anledning til å si hva som er viktig for deg enten du er fornøyd eller misfornøyd med tjenestetilbudet der du bor. Undersøkelsen har blant annet spørsmål om hvor godt politikerne i din kommune jobber for deg, og dine tanker om fordelingen av oppgaver og penger mellom stat og kommune.

Det er ikke mulig å få svar på hva du mener om dette på andre måter enn å spørre direkte. Statistikken brukes som grunnlag for viktige beslutninger i samfunnet – beslutninger som virker tilbake på deg og andres hverdag. Resultatene blir i tillegg aktivt brukt av media og til forskning.

Dere som er trukket ut til å delta i undersøkelsen gir et bilde av befolkningen i Norge. Vi kan ikke erstatte de som er trukket ut med andre. Undersøkelsen skal fortelle noe om hele den voksne befolkningen i Norge, og derfor er alle like viktige. Det er viktig at vi har med like mange kvinner og menn, like mange fra alle aldersgrupper og fra ulike deler av landet. Dersom det er mange i enkelte av disse gruppene som ikke blir med, kan undersøkelsen gi en feil framstilling av hvordan lokaldemokratiet i Norge fungerer.

Dersom du har spørsmål om undersøkelsen, kan du ringe oss gratis på telefonnummer 800 83 028 eller sende en e-post til loklademokrati@ssb.no. Du kan også spørre intervjueren som kontakter deg. Vi viser også til tidligere brev. Gi oss beskjed dersom du ønsker å få tilsendt brev på nytt. **Vi minner om at alle som deltar, er med i trekningen av i alt seks gavekort, ett på kr 10 000,- og fem på kr 1 000,-.**

Med vennlig hilsen

Anne Sundvoll
seksjonssjef

Maria Høstmark
rådgiver

Oslo, 22.10.2007
Grønt nummer: 800 83 028
Saksbehandler: Maria Høstmark
Seksjon for intervjuundersøkelser

Lokaldemokratiundersøkinga 2007

Du har tidlegare blitt kontakta om deltaking i Lokaldemokratiundersøkelsen 2007. Fordi du er viktig for oss tillét vi oss å kontakte deg att. Vi vonar at tidspunktet passar deg betre no når ein av våre intervjuarar om kort tid kontaktar deg.

Dette er din anledning til å si kva som er viktig for deg enten du er nøgd eller misnøgd med dagens tenestetilbod. Undersøkinga har blant anna spørsmål om kor godt politikarane i din kommune jobbar for deg, og dine tankar om fordelinga av oppgåver og pengar mellom stat og kommune.

Det er ikkje mulig å få svar på kva du meiner om dette på andre måtar enn å spørje direkte. Statistikken brukast som grunnlag for viktige beslutningar i samfunnet – beslutningar som virker tilbake på deg og andres kvardag. Resultata blir i tillegg aktivt brukt av media og til forskning.

Dei som er trekte ut til å delta i undersøkinga gir et bilde av befolkninga i Noreg. Vi kan ikkje erstatte deg med ein annan. Undersøkinga skal fortelje noe om hele den vaksne befolkninga i Noreg, og derfor er alle like viktige. Det er viktig at vi har med like mange kvinner og menn, like mange frå alle aldersgrupper og frå ulike deler av landet. Dersom det er mange i enkelte av disse gruppene som ikkje blir med, kan undersøkinga gi ein feil framstilling av korleis lokaldemokratiet i Noreg er.

Dersom du har spørsmål om undersøkinga, kan du ringe oss gratis på telefonnummer 800 83 028 eller sende ein e-post til loklademokrati@ssb.no. Du kan også spørje intervjuaren som kontaktar deg. Vi viser også til tidligare brev. Gi oss beskjed dersom du ønskjer å få tilsendt brev på nytt. **Vi minner også om at alle som deltar, er med i trekkingen av i alt seks gåvekort, eit på kr 10 000,- og fem på kr 1 000,-.**

På forhand takk!

Med venlig helsing

Anne Sundvoll
seksjonssjef

Maria Høstmark
rådgiver

Oslo, 22.10.2007
Grønt nummer: 800 83 028
Saksbehandler: Maria Høstmark
Seksjon for intervjuundersøkelser

Lokaldemokratiundersøkelsen 2007

Du har tidligere blitt kontaktet om deltakelse i Lokaldemokratiundersøkelsen 2007. Fordi din deltakelse i undersøkelsen er viktig for oss, tillater vi oss å kontakte deg igjen. Vi håper at tidspunktet passer deg bedre nå når en av våre intervjuer om kort tid kontakter deg.

Dette er din anledning til å si hva som er viktig for deg enten du er fornøyd eller misfornøyd med tjenestetilbudet der du bor. Undersøkelsen har blant annet spørsmål om hvor godt politikerne i din kommune jobber for deg, og dine tanker om fordelingen av oppgaver og penger mellom stat og kommune.

Det er ikke mulig å få svar på hva du mener om dette på andre måter enn å spørre direkte. Statistikken brukes som grunnlag for viktige beslutninger i samfunnet – beslutninger som virker tilbake på deg og andres hverdag. Resultatene blir i tillegg aktivt brukt av media og til forskning.

Dere som er trukket ut til å delta i undersøkelsen gir et bilde av befolkningen i Norge. Vi kan ikke erstatte de som er trukket ut med andre. Undersøkelsen skal fortelle noe om hele den voksne befolkningen i Norge, og derfor er alle like viktige. Det er viktig at vi har med like mange kvinner og menn, like mange fra alle aldersgrupper og fra ulike deler av landet. Dersom det er mange i enkelte av disse gruppene som ikke blir med, kan undersøkelsen gi en feil framstilling av hvordan lokaldemokratiet i Norge fungerer.

Dersom du har spørsmål om undersøkelsen, kan du ringe oss gratis på telefonnummer 800 83 028 eller sende en e-post til loklademokrati@ssb.no. Du kan også spørre intervjueren som kontakter deg. Vi viser også til tidligere brev. Gi oss beskjed dersom du ønsker å få tilsendt brev på nytt. **Vi minner om at alle som deltar, er med i trekningen av i alt seks gavekort, ett på kr 10 000,- og fem på kr 1 000,-.**

Med vennlig hilsen

Anne Sundvoll
seksjonssjef

Maria Høstmark
rådgiver

Oslo, 22.10.2007
Grønt nummer: 800 83 028
Saksbehandler: Maria Høstmark
Seksjon for intervjuundersøkelser

Lokaldemokratiundersøkinga 2007

Du har tidlegare blitt kontakta om deltaking i Lokaldemokratiundersøkelsen 2007. Fordi du er viktig for oss tillét vi oss å kontakte deg att. Vi vonar at tidspunktet passar deg betre no når ein av våre intervjuarar om kort tid kontaktar deg.

Dette er din anledning til å si kva som er viktig for deg enten du er nøgd eller misnøgd med dagens tenestetilbod. Undersøkinga har blant anna spørsmål om kor godt politikarane i din kommune jobbar for deg, og dine tankar om fordelinga av oppgåver og pengar mellom stat og kommune.

Det er ikkje mulig å få svar på kva du meiner om dette på andre måtar enn å spørje direkte. Statistikken brukast som grunnlag for viktige beslutningar i samfunnet – beslutningar som virker tilbake på deg og andres kvardag. Resultata blir i tillegg aktivt brukt av media og til forskning.

Dei som er trekte ut til å delta i undersøkinga gir et bilde av befolkninga i Noreg. Vi kan ikkje erstatte deg med ein annan. Undersøkinga skal fortelje noe om hele den vaksne befolkninga i Noreg, og derfor er alle like viktige. Det er viktig at vi har med like mange kvinner og menn, like mange frå alle aldersgrupper og frå ulike deler av landet. Dersom det er mange i enkelte av disse gruppene som ikkje blir med, kan undersøkinga gi ein feil framstilling av korleis lokaldemokratiet i Noreg er.

Dersom du har spørsmål om undersøkinga, kan du ringe oss gratis på telefonnummer 800 83 028 eller sende ein e-post til loklademokrati@ssb.no. Du kan også spørje intervjuaren som kontaktar deg. Vi viser også til tidligare brev. Gi oss beskjed dersom du ønskjer å få tilsendt brev på nytt. **Vi minner også om at alle som deltar, er med i trekkingen av i alt seks gåvekort, eit på kr 10 000,- og fem på kr 1 000,-.**

På forhand takk!

Med venlig helsing

Anne Sundvoll
seksjonssjef

Maria Høstmark
rådgiver

Oslo, desember 2007
Grønt nummer: 800 83 028
Saksbehandler: Maria Høstmark
Seksjon for intervjuundersøkelser

Hvor fornøyd er du med styre og stell der du bor?

Du har tidligere blitt kontaktet om deltakelse i Lokaldemokratiundersøkelsen 2007. Fordi du er viktig for oss tillater vi oss å kontakte deg igjen. Vi håper at tidspunktet passer deg bedre nå når en av våre intervjuer om kort tid kontakter deg.

Undersøkelsen er viktig og vi kan ikke erstatte deg med noen annen. I tillegg til spørsmål knyttet til kommune- og fylkestingsvalget kartlegger undersøkelsen bruk av kommunale tjenester og hvordan du vurderer disse tjenestene.

Vi setter stor pris på at du tar deg tid til å snakke med vår intervjuer.

Dersom du har spørsmål om undersøkelsen, kan du ringe oss gratis på telefonnummer 800 83 028 eller sende en e-post til lokaldemokrati@ssb.no. Du kan også spørre intervjueren som kontakter deg. Vi viser også til tidligere brev. Gi oss beskjed dersom du ønsker å få tilsendt brevet på nytt.

Vi minner også om at alle som deltar, er med i trekningen av i alt seks gavekort, ett på kr 10 000,- og fem på kr 1 000,-.

På forhånd takk!

Med vennlig hilsen

Øystein Olsen
Adm. direktør

Anne Sundvoll
seksjonssjef

Oslo, desember 2007
Grønt nummer: 800 83 028
Saksbehandler: Maria Høstmark
Seksjon for intervjuundersøkelser

Kor nøgd er du med styre og stell der du bor?

Du har tidlegare blitt kontakta om deltaking i Lokaldemokratiundersøkelsen 2007. Fordi du er viktig for oss tillét vi oss å kontakte deg att. Vi vonar at tidspunktet passar deg betre no når ein av våre intervjuarar om kort tid kontaktar deg.

Undersøkinga er viktig og vi kan ikkje erstatte deg med noen annen. I tillegg til spørsmål knytte til kommune- og fylkestingsvalet kartlegger undersøkinga bruk av kommunale tenester og korleis du vurderer disse tenestene.

Vi setter stor pris på at du tar deg tid til å snakke med vår intervjuar.

Dersom du har spørsmål om undersøkinga, kan du ringe oss gratis på telefonnummer 800 83 028 eller sende ein e-post til lokaldemokrati@ssb.no. Du kan også spørje intervjuaren som kontaktar deg. Vi viser også til tidligare brev. Gi oss beskjed dersom du ønskjer å få tilsendt brevet på nytt.

Vi minner også om at alle som deltar, er med i trekkingen av i alt seks gåvekort, eit på kr 10 000,- og fem på kr 1 000,-.

På forhand takk!

Med venlig helsing

Øystein Olsen
Adm. direktør

Anne Sundvoll
seksjonssjef

Oslo, januar 2008
Saksbehandler: Maria Høstmark
Tlf. 800 83 028
Seksjon for intervjuundersøkelser

Hvor fornøyd er du med lokaldemokratiet der du bor?

Takk for at du tok deg tid til å la deg intervju i forbindelse med Lokaldemokratiundersøkelsen 2007. Vi setter stor pris på all velvillighet og interesse for denne viktige studien. Hver eneste person som deltar gir et bidrag til at undersøkelsen blir vellykket.

Etter avtale sender vi deg nytt papirskjema som vi ber deg om å fylle ut og returnere til oss.

Kryss av for det du umiddelbart synes stemmer best for deg, eller det du er mest enig i. Det er ingen "riktige" eller "gale" svar. I noen tilfeller vil du trolig tenke at ingen av svaralternativene stemmer *helt* for deg. Da setter du et kryss for det som stemmer *best*.

Alle som deltar er med i trekningen av et gavekort til en verdi av 10 000 kroner og fem gavekort til en verdi av 1 000 kroner. Vi legger også ved et Flax-lodd.

Spørsmålene du svarer på skal gi oss grunnlag for å undersøke forskjeller og likheter mellom folk i ulike aldre, i ulike livssituasjoner og i ulike lokalmiljøer. Vi kan dermed bidra med bedre kunnskaper om det norske samfunnet, til beste for innbyggerne og til nytte for dem som sitter med ansvaret for å utvikle det videre.

Ta kontakt hvis du har spørsmål til utfyllingen.

Nok en gang: Takk for hjelpen!

Vennlig hilsen



Anne Sundvoll
seksjonssjef

Oslo, januar 2008
Saksbehandlar: Maria Høstmark
Tlf. 800 83 028
Seksjon for intervjuundersøkingar

Kor nøgd er du med lokaldemokratiet der du bor?

Takk for at du tok deg tid til å la deg intervju i samband med **Lokaldemokratiundersøkinga 2007**. Vi set stor pris på den imøtekomande haldninga og interessa for denne viktige studien. Kvar einaste person som er med gir eit bidrag til at undersøkeinga blir vellukka.

Etter avtale sender vi deg nytt papirskjema som vi gjerne ser at du fyller ut.

Kryss av for det du umiddelbart tykkjer stemmer best for deg, eller det du er mest einig i. Det er ingen "riktige" eller "gale" svar. I nokre tilfelle vil du truleg tenkje at ingen av svaralternativa stemmer *heilt* for deg. Da set du eit kryss for det som stemmer *best*.

Alle som tar del i undersøkinga er med i trekkinga av et gåvekort til ein verdi av kr 10 000 og fem gåvekort til ein verdi av kr 1 000. Vi legg òg ved eit Flax-lodd.

Spørsmåla du svarer på skal gi oss grunnlag for å undersøkje forskjellar og likskapar mellom folk i ulik aldrar, i ulike livssituasjonar og i ulike lokalmiljø. Vi kan dermed yte til betre kunnskapar om det norske samfunnet, til beste for innbyggjarane og til nytte for dei som sit med ansvaret for å utvikle det vidare.

Ta kontakt hvis du har spørsmål til utfyllinga.

Nok ein gong: Takk for hjelpa!

Vennleg helsing

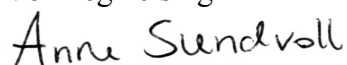

Anne Sundvoll
seksjonssjef

Oversikt over variabler på datafilen i tillegg til variable innhentet gjennom intervju og postskjema

Alder

IOs-Alder = IOs alder på intervjutidspunktet

aldgr = IOs aldersgrupper

Kjønn

IOs_Kjonn = IOs kjønn

Registrert kommune

St_komm = IOs stemmekommune

Bo_komm = IOs bokommune

Respondenten hadde stemmerett i kommunen de var registrert bosatt i pr 31. mai 2007, men kan allikevel være bosatt i en annen kommune ved intervjutidspunktet.

Stratum

Kommunestørrelse gruppert i seks grupper

Innbyggertall i kommunen

Innbttall = Innbyggertall i bokommunen

Direkte ordførervalg

DirOrd = Om IO bor i en kommune med direkte valg av ordfører

Landsdel

Landsdelene fordelt på 7 grupper

Valgdeltakelse

HarStemt = Avkrysset i manntallet

Alle som møter opp i valglokalet blir registrert i kommunenes manntallsregister

Utdanning

utd_nivaa1 = utdanningens nivå , ett siffer

utd_nivaa2 = utdanningens nivå, to siffer

utd_felt = utdanningens fagfelt, to siffer

Bostedsstrøk

ts_kode = spredt og tettbygd

ts_stor = spredtbygd og tettbygd fordelt på 5 grupper

Ts-kodene kobles på registrert adresse.

Andel ikke-vestlige innvandrere

Andel_ikkeV07 = andel ikke-vestlige innvandrere i IOs bokommune