

*Dagfinn Sve*

**Seksualitet og helse**

Dokumentasjon av datafangsten

# Notater

# Innhold

1.	Innledning .....	2
2.	Nøkkeltall .....	2
3.	Skjema .....	2
4.	Datainnsamling .....	2
5.	Frafall og svarprosjenter .....	4
6.	Innsamlings- og bearbeidingsfeil .....	6
7.	Scanning, tolking og verifisering .....	6
8.	Vedlegg .....	7
	a. IO-brev .....	8
	b. Påminnelsesbrev .....	9
	c. Spørreskjema .....	10

## 1. Innledning

På oppdrag fra Nasjonalt folkehelseinstitutt, Folkehelseinstituttet, gjennomførte Statistisk sentralbyrå (SSB) ved Seksjon for datafangst i perioden november 2002 til februar 2003 en postal spørreundersøkelse kalt "Seksualitet og helse". Folkehelseinstituttet skal gi råd til helsemyndighetene for å forebygge kjønnssykdommer og aborter. Undersøkelsen skal gi kunnskap om erfaringer og meninger folk flest har på det seksuelle området. Tidligere har det blitt gjennomført tilsvarende undersøkelser i 1987, 1992 og 1997.

## 2. Nøkkeltall

Til undersøkelsen ble det trukket et representativt utvalg på 10 000 personer i alderen 18-49 år per 31. desember 2002. Utvalget ble trukket fra en kopi av Det sentrale folkeregisteret per 1. oktober 2002.

**Tabell 1**

Utvalgsstørrelse og avgang og frafall

	<b>Antall personer</b>	<b>Prosent</b>
Personer trukket ut til undersøkelsen	10 000	100,0
Avgang (ukjent adresse, død, flyttet fast til utlandet o.l.)	148	1,48
<b>Bruttoutvalg</b>	<b>9 852</b>	<b>100,0</b>
Frafall	6 428	65,2
<b>Nettoutvalg</b>	<b>3 424</b>	<b>34,8</b>

## 3. Skjema

SSB mottok utkast til skjema fra Folkehelseinstituttet. Skjemaet fikk sin endelige utforming ved hjelp av Adobe PageMaker og ble tilpasset optisk lesing. En stund vurderte en å benytte farger på skjemaet. Dette gikk en bort fra, og benyttet gråraster i stedet. Hele kopieringsprosessen kunne således bli gjennomført i SSB med byråets utstyr. Skjemaet gjennomgikk ellers flere godkjenninger mellom SSB og Folkehelseinstituttet.

Det var enighet om at Folkehelseinstituttets logo og konvolutter skulle benyttes ved utsendingen, og SSB besørget opptrykking av brevark og konvolutter. SSB ble ikke knyttet til undersøkelsen annet enn i vedleggsbrevet som den praktiske gjennomfører av undersøkelsen.

## 4. Datainnsamling

Skjemaene ble sendt ut som B-post i C4-vinduskonvolutt fra SSB fredag 15. november 2002, og skulle returneres til SSB i en forhåndsfrankert standard E5-svarkonvolutt.

De første utfylte skjemaene kom tilbake til SSB fredag 22. november. På grunn av undersøkelsens spesielle tema, ble den gjennomført helt anonymt. Navn og adresse til respondenten ble printet på følgebrevet, og ikke selve spørreskjemaet. Det var ingen form for identifikasjon, referansenummer eller lignende på skjemaene, og det var derfor ikke mulig å identifisere de som ikke hadde levert når det skulle sendes en påminnelse. Et kombinert takke- og påminnelsesbrev ble sendt ut sammen med nytt skjema fredag 29. november 2002.

Hovedtrekkene i skjemainngangen går fram av tabellen og figuren på neste side. Nær halvparten av alle svarskjemaene (1 642) ble mottatt i SSB andre uka etter utsendingen. Påminnelsesbrev sammen med nytt skjema ble sendt ut i slutten av uke 48, og i de to påfølgende ukene deretter, kom det inn nye

1 300 skjema. Fra og med 6. uke etter første utsending og fram til avslutningen, kom det inn 231 skjema.

**Tabell 2**

Svarinngang per uke i datainnsamlingen.

Uke	Dato	Uke nr.	Antall svar pr. uke	Antall svar totalt	Svarprosent av bruttoutvalg??
1	18. - 24.11.	47	35	35	0,4
2	25. - 01.12.	48	1 642	1 677	16,8
3	02. - 08.12.	49	573	2 250	22,5
4	09. - 15.12.	50	701	2 951	29,5
5	16. - 22.12	51	242	3 193	31,9
6	23. - 29.12	52	103	3 296	33,0
7	30. - 05.01	1	43	3 339	33,4
8	06. - 12.01	2	44	3 383	33,8
9	13. - 19.01	3	19	3 402	34,0
10	20. - 26.01	4	5	3 407	34,1
Oppsamling:			17	3 424	34,2
<b>Totalt</b>			<b>3 424</b>	<b>3 424</b>	<b>34,9</b>

**Figur 1**

Svarinngang per uke 1).

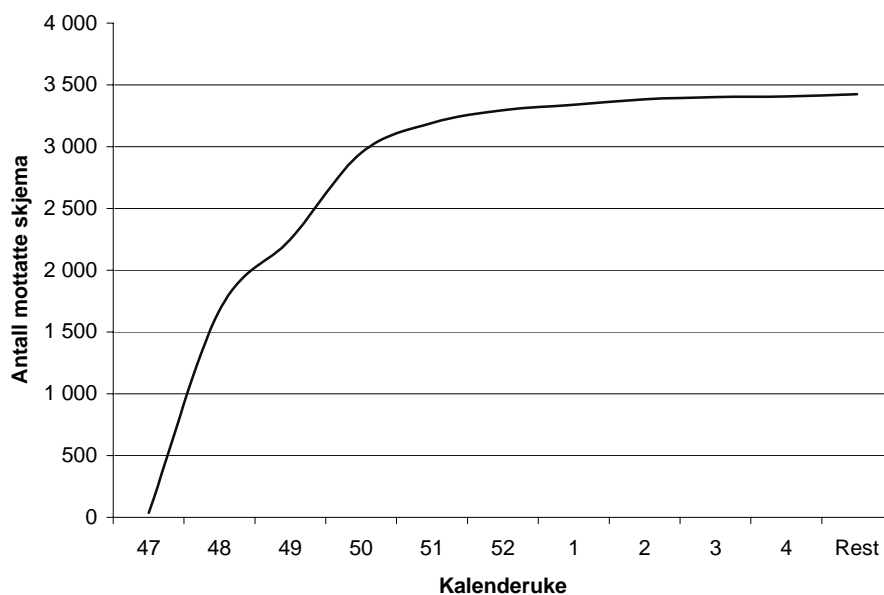

1) Hovedutsending 15. november i uke 46, påminnelse 29. november i uke 48.

## 5. Frafall og svarprosjenter

I alt 10 000 personer ble trukket ut til å være med i undersøkelsen. Ved første utsending kom 148 uåpnede sendinger i retur. Ved påminnelsen kom det 178 sendinger tilbake. Årsaken til returene skyldes hovedsakelig ukjent adresse, men også noen få dødsfall. Det sentrale folkeregisteret hadde ikke registrert nye adresseopplysninger for disse personene. Det var altså i alt 9 852 personer som mottok skjema en eller to ganger. Fra disse respondentene kom det inn 3 424 skjema. Dette gir en svarprosjent på 34,8.

Av de 9 852 personene i bruttoutvalget var det 6 428 som ikke returnerte utfylt skjema. Dette tilsvarer en frafallsprosjent på 65,2.

Av de 3 424 innsendte skjemaene, ble 58,4 prosent returnert av kvinner, mens 40,8 prosent ble besvart av menn (27 personer (0,8 prosent) ga ikke opp kjønn på skjemaet).

Tabell 2 på neste side viser hvordan kjønn, alder, sivilstand og landsdel er fordelt i det trekte utvalget og i nettoutvalget. Kvinner er sterkt overrepresentert i nettoutvalget. For alder er personer i alderen 18-24 år eller 40-49 år noe underrepresentert i nettoutvalget, mens personer i alderen 25-29 år er noe overrepresentert. Gifte eller personer i partnerskap er noe overrepresentert i nettoutvalget i forhold til ugifte. På landsdelsnivå fordeler nettoutvalget seg godt i samsvar med det trekte utvalget.

Forskjeller i svarprosjent for disse utvalgte kriteriene gjør at fordelingen etter variable som korrelerer sterkt med alder, og spesielt med kjønn og sivilstand, vil avvike noe fra tilsvarende fordelinger i bruttoutvalget og populasjonen. Skjevheter i populasjonsestimatene kan motvirkes ved å gi gruppene riktig vekt i forhold til kjente populasjonsfordelinger. Det er da grunn til å minne om at vekting reduserer skjevheter bare dersom det er slik at de som har svart er representative for de som ikke har svart. Hvis ikke dette er riktig, vil vektingen føre til at resultatene ligger lenger unna populasjonens sanne verdi enn det som er tilfelle etter vekting.

**Tabell 2**

Fordeling av trekt utvalg og nettoutvalg etter kjønn, alder, sivilstand og landsdel.

	Trekt utvalg		Nettoutvalg	
	Antall	Prosent	Antall	Prosent
<b>Kjønn</b>				
Menn	5 082	50,8	1 396	40,8
Kvinner	4 918	49,2	2 001	58,4
uoppgitt	-	-	27	0,8
<b>Alder</b>				
18-24 år	1 957	19,6	629	18,4
25-29 år	1 540	15,4	568	16,6
30-39 år	3 258	32,6	1 130	33,0
40-49 år	3 245	32,5	1 058	30,9
uoppgitt	-	-	39	1,1
<b>Sivilstand</b>				
Ugift	5 297	53,0	1 536	44,9
Separert/skilt	872	8,7	272	7,9
Enke/enkemann	44	0,4	11	0,3
Gift/partnerskap	3 787	37,9	1 572	45,9
uoppgitt	-	-	33	1,0
<b>Landsdel</b>				
Oslo/Akershus	2 338	23,4	848	24,8
Østlandet ellers	2 710	27,1	830	24,2
Agder/Rogaland	1 373	13,7	448	13,1
Vestlandet	1 731	17,3	597	17,4
Trøndelag	871	8,7	317	9,3
Nord-Norge	977	9,8	324	9,5
uoppgitt	-	-	60	1,8
<b>Totalt</b>	<b>10 000</b>	<b>100,0</b>	<b>3 424</b>	<b>100,0</b>

## 6. Innsamlings- og bearbeidingsfeil

I enhver undersøkelse, både i totaltelling og utvalgsundersøkelser, vil det forekomme svar som er feil. Feilene kan oppstå både i forbindelse med innsamlingen og under bearbeidningen. Formålet med undersøkelsen er å få kunnskap om erfaringer og meninger folk flest har på det seksuelle området. Dette er et tema som av mange kan oppfattes både følsomt og av svært privat karakter.

Når det gjelder innsamlingsfeil i denne undersøkelsen, kan disse være et resultat av innsamlingsmetoden. Dataene er samlet inn ved hjelp av papirspørreskjema som respondentene selv måtte fylle ut. Undersøkelsens tema kan innebære at mange ikke svarer helt ærlig på alle spørsmål. Det kan være mange grunner både til at enkelte nedtoner eller overdriver sider ved eget seksualliv. Man kan kanskje tenke at samlet utjevner disse tendensene seg. Dette er imidlertid en type feil man aldri kan garantere seg mot. Skjemaet ble sendt de uttrukne i anonyme konvolutter fra SSB.

En annen mulig feilkilde er faren for dubletter, siden alle i utvalget mottok skjemaet i to forskjellige utsendinger. Dette er en feilkilde det er vanskelig å gardere seg mot i undersøkelser som gjennomføres helt anonymt. Vi antar at dette eventuelt ikke vil gjelde særlig mange, men svarprosenten må vurderes sammen med denne feilkilden.

Enkelte steder har respondenten krysset av for to svar der de er bedt om å krysse av for ett. I slike tilfelle er det ofte vanskelig å si hvilket av de to svaralternativene respondenten egentlig ville valgt. Etter ønske fra oppdragsgiver har slike doble svar blitt registrert med en egen verdi. Rundt 160 respondenter har gjort slike feil avkryssinger en eller flere ganger.

Bearbeidingsfeil oppstår under bearbeidningen av selve datamaterialet. Dette skjer under prosessen fra mottak av skjema til datamaterialet ligger klart for å kunne benyttes i statistiske analyser. I denne undersøkelsen ble svarene fra skjemaene registrert via optisk lesing. Optisk lesing forminsker registreringsfeil som kan forekomme ved manuell dataregistrering, og minimerer dermed feil som kan oppstå i forbindelse med bearbeidningen av materialet.

## 7. Scanning, tolking og verifisering

Skjemaet bestod av 8 A4-sider satt sammen i et hefte som var stiftet i ryggen. Etter at stiftene var fjernet, ble skjemaene ble scannet i sett, hvert på 2 stk. tosidige A3-ark, på en Fujitsu M4099D Image Scanner. For hvert sett ble det laget fire .tif-filer (bilder av skjemaene). SSB benyttet Forms Eyes & Hands v 5.2 fra Readsoft i scanningen. Tolkeprosenten, dvs. hvor stor andel av leste tegn (tall, kryss og bokstaver) som ble tolket av programvaren, er oppgitt til 99 prosent.

Det ble benyttet masseverifisering, dvs. en ekstra kvalitetskontroll, på alle de 51 tallfeltene i skjemaet. I noen spørsmål var det bare tillatt med ett kryss. Dersom respondenten hadde satt to eller flere kryss i slike spørsmål, ble svaret kodet med -1 (minus en). Færre enn 200 respondenter hadde foretatt slik ugyldig avkryssing. I svaralternativer hvor det var tillatt med flere kryss, ble operatørene, som en ekstrakontroll, bedt om å bekrefte alle avkryssinger. Denne kontrollen ble fjerna etter kort tid, da de kryssene som ble tolket, viste seg å være riktige.

Fire spørsmål skulle besvares med tekst. Dette gjaldt spørsmål om bostedsfylke, fødeland og to spørsmål knyttet til hvilket land partner kom fra. Svarene ble kodet av operatørene i SSB etter standard kodelister. Fylke ble kodet på tosiffernivå etter del 2 av ISO-3166, mens land ble kodet etter EUs landkoder for utenrikshandelsstatistikk (3-sifret GEO-kode).

## **8. Vedlegg**

*a. IO-brev*

*b. Påminnelsesbrev*

*c. Spørreskjema*



## Forespørsel om deltakelse i en spørreskjemaundersøkelse om *Seksualitet og helse*

Helsemyndighetene arbeider for å forebygge kjønnsykdommer og aborter. Folkehelseinstituttets oppgave er å gi råd om hvordan dette kan gjøres. Da er det nødvendig å ha kunnskap om de erfaringer og meninger folk flest har på det seksuelle området. Undersøkelser om seksualitet og helse ble gjennomført i 1987, 1992 og 1997. Nå er det gått 5 nye år, og det er viktig å se på endringer, samtidig som vi har med noen nye spørsmål.

Sammen med 10.000 andre personer mellom 18-49 år bosatt i Norge er du i år tilfeldig trukket ut til å delta i denne undersøkelsen. Navnet og adressen din kommer fra Det sentrale folkeregisteret. Statistisk sentralbyrå står for den praktiske gjennomføringen av undersøkelsen.

Det er frivillig å delta i undersøkelsen. For å få riktige resultater må mange delta. Alle som er trukket ut til å delta er like viktige for undersøkelsen. Noen av spørsmålene vil mange oppleve som svært intime. Du kan la være å svare på enkelte av spørsmålene, og likevel sende inn skjemaet. For å svare så ærlig som mulig, er det fint om du er uforstyrret under utfyllingen.

Du er anonym. Verken navnet ditt eller andre personopplysninger finnes på spørreskjemaet. Vi vet derfor ikke hvem som svarer og hvem som ikke svarer. Resultatene skal bare vises som statistikk og tabeller. Du er altså helt trygg for at svarene dine ikke kan føres tilbake til deg. Etter at skjemaet er utfyllt legger du det i svarkonvolutten og sender det. Konvolutten er allerede frankert, så du trenger ikke sette frimerke på. Hvordan du skal gå fram, finner du ut ved å lese instruksjonene underveis.

*Nærmere opplysninger om undersøkelsen kan fåes ved henvendelse til prosjektleder Bente Træen, tlf.: 77 64 59 55, eller til Nasjonalt folkehelseinstitutt, tlf.: 23 40 81 00*

Vennlig hilsen

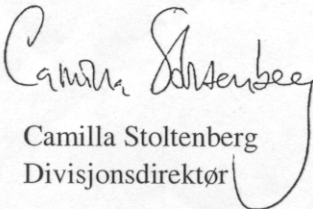

Camilla Stoltenberg  
Divisjonsdirektør

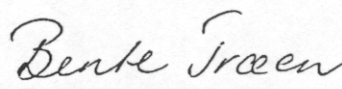

Bente Træen  
Bente Træen  
Prosjektleder

## Forespørsel om deltakelse i en spørreskjemaundersøkelse om *Seksualitet og helse*

Takk til dere som allerede har svart på skjemaet om seksualitet og helse!

Det er viktig at mange deltar. Det er frivillig å delta. Dersom du ennå ikke har rukket å fylle ut skjemaet, spør vi forsiktig på nytt om du kan tenke deg å delta.

Du er helt anonym. Vi vet ikke hvem som har svart og hvem som ikke har svart. Derfor sender vi dette brevet til alle, enten de har svart eller ikke. Hvis du har svart skal du ikke sende inn på nytt.

*Nærmere opplysninger om undersøkelsen kan fåes ved henvendelse til prosjektleder Bente Træen, tlf.: 77 64 59 55, eller til Nasjonalt folkehelseinstitutt, tlf.: 23 40 81 00*

Vennlig hilsen

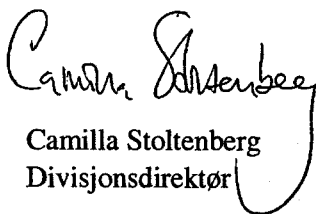

Camilla Stoltenberg  
Divisjonsdirektør



Bente Træen  
Prosjektleder

# Seksualitet og helse

**Slik fyller du ut skjemaet:** Skjemaene vil bli lest maskinelt (optisk lesing), og det er derfor viktig med en nøyaktig og tydelig utfylling. **Bruk blå eller svart penn.** Fyll ut skjemaet fortløpende etter nummereringen på spørsmålene.

Sett kryss slik:

og ikke slik:

Hvis kryss i feil rute:

Skriv tall slik:

1	2	3	4	5	6	7	8	9	0
---	---	---	---	---	---	---	---	---	---

⊥

L

└



**13. Nedenfor følger flere utsagn om hvilken kontroll man opplever å ha over handlinger og hendelser. For hvert av de ti spørsmålene nedenfor skal du sette et kryss foran det utsagnet som best beskriver hvordan du selv føler det. Du skal altså krysse ut enten for alternativ a eller for alternativ b.**

- 1 a  Uten den rette flaksen kan en vanskelig bli en effektiv leder  
 b  Dyktige folk som mislykkes i å bli ledere har ikke benyttet de muligheter som har vært tilstede
- 2 a  Med tilstrekkelig vilje og innsats kan vi få slutt på politisk uredelighet  
 b  Det er vanskelig for den alminnelige mann å ha kontroll med det politikerne driver med ⊥
- 3 a  Jeg har ofte erfart at uansett hva jeg gjør, det som skjer det skjer  
 b  I vanskelige situasjoner har det aldri vært så heldig for meg å stole på skjebnen, i forhold til å foreta et valg å handle etter dette
- 4 a  Folk er ensomme fordi de ikke forsøker å være vennlige  
 b  Det er liten vits i å forsøke å tekkes andre mennesker, enten liker de deg eller så liker de deg ikke
- 5 a  Det å bli sjef eller formann avhenger ofte av at en er så heldig å være på det rette sted før alle andre  
 b  Det å få folk til å gjøre de rette ting avhenger av dyktighet, tilfeldigheter har liten eller ingen betydning i denne sammenheng
- 6 a  Folk blir i det lange løp verdsatt etter fortjeneste  
 b  Dessverre blir en persons gode sider oversett samme hvor mye han/hun anstrenger seg
- 7 a  Den alminnelige mann kan påvirke regjeringens avgjørelser på flere måter  
 b  Denne verden ledes av en liten gruppe mennesker med makt, og det er svært lite den alminnelige mann kan gjøre med det
- 8 a  Det som skjer med meg skyldes mine egne handlinger  
 b  Jeg synes ofte jeg ikke har nok kontroll over hvilken retning mitt liv tar ⊥
- 9 a  Jeg kan som oftest ikke forstå hvorfor politikerne handler slik de gjør  
 b  I det lange løp er folket ansvarlig for en dårlig politisk ledelse, både på lokalt og nasjonalt nivå
- 10 a  De fleste mennesker forstår ikke i hvilken grad deres liv påvirkes av tilfeldigheter  
 b  Det finnes egentlig ikke noe slikt som flaks og uflaks

**14. Hva synes du om disse utsagnene? Er handlingene akseptable? (sett ett kryss for hver linje)**

	Helt akseptabelt	Delvis akseptabelt	Helt uakseptabelt	Delvis uakseptabelt	Vet ikke
En gift person har et sidesprang .....	<input type="checkbox"/>	<input type="checkbox"/>	<input type="checkbox"/>	<input type="checkbox"/>	<input type="checkbox"/>
To 14-15 åringer som har sex sammen .....	<input type="checkbox"/>	<input type="checkbox"/>	<input type="checkbox"/>	<input type="checkbox"/>	<input type="checkbox"/>
Å ha sex med noen uten kjærlighet .....	<input type="checkbox"/>	<input type="checkbox"/>	<input type="checkbox"/>	<input type="checkbox"/>	<input type="checkbox"/>
Seksuelle forhold mellom to voksne av samme kjønn .....	<input type="checkbox"/>	<input type="checkbox"/>	<input type="checkbox"/>	<input type="checkbox"/>	<input type="checkbox"/>
Å ta abort .....	<input type="checkbox"/>	<input type="checkbox"/>	<input type="checkbox"/>	<input type="checkbox"/>	<input type="checkbox"/>
Røyke marihuana eller hasj .....	<input type="checkbox"/>	<input type="checkbox"/>	<input type="checkbox"/>	<input type="checkbox"/>	<input type="checkbox"/>

**I de følgende spørsmål betyr "porno" materiale som overveiende inneholder sterkt seksuelle beskrivelser:**

**15. Har du noen gang lest et pornoblad?**

- Nei  Ja

**Hvis ja, når skjedde dette siste gang?**

- For mer enn 12 måneder siden  
 I løpet av de siste 12 måneder

**Hvis du har lest et pornoblad i løpet av de siste 12 måneder, den siste gangen det skjedde, var det:**

- Et blad jeg kjøpte selv  
 Et blad som noen andre hadde kjøpt ⊥  
 Et blad jeg tilfeldigvis kom over

**16. Har du noen gang oppsøkt porno på Internett?**

- Nei  Ja

**Hvis ja, når skjedde det siste gang?**

- For mer enn 12 måneder siden  
 I løpet av de siste 12 måneder

**Hvis du har oppsøkt porno på Internett de siste 12 måneder, har du noen gang deltatt på erotiske chatte-kanaler?**

- Nei  Ja

**17. Har du noen gang sett en pornofilm?**

- Nei  Ja

**Hvis ja, når skjedde det siste gang?**

- For mer enn 12 måneder siden  
 I løpet av de siste 12 måneder

**Hvis du har sett på pornofilm de siste 12 måneder, den siste gangen dette skjedde var du:**

- Alene  
 Sammen med partner  
 Sammen med venner

⊥

**18. Hva regner du som din seksuelle orientering?**

Sett ett kryss

- Heterofil  
 Lesbisk/homofil  
 Bifil/biseksuell  
 Heterofil med visse lesbiske/homofile innslag  
 Homofil med visse heterofile innslag  
 Jeg er usikker på min seksuelle orientering

**19. Har du noen gang hatt samleie?**

- Nei  Ja

**20. Har du hatt noen form for seksuelt samvær med person av samme kjønn som deg selv?**

- Nei  Ja

Hvis ja: Hvor gammel var du første gang

	år
	år

Hvis ja: Hvor gammel var du siste gang

Hvis du har svart "NEI" på både spørsmål 19 og 20, er du nå ferdig med spørreskjemaet.

**Takk for hjelpen!**

Hvis du har svart "JA" på enten spørsmål 19 eller 20, eller begge, fortsetter du å fylle ut spørreskjemaet fram til neste instruksjon:

I sammenheng med samleie, og som en del av et samleie, kan mennesker gjøre ulike ting. Når du svarer på spørsmålene ber vi deg derfor huske på at sex innebærer mer enn bare samleie med en manns penis i kvinnens skjede.

**21. Hvor gammel var du da du hadde ditt første samleie?**

	år
--	----

**22. Hvor gammel var din første samleiepartner?**

	år
--	----

**23. Hvilket kjønn hadde din første samleiepartner?**

- Mann  Kvinne

**24. Ved ditt første samleie, ble det brukt noen form for prevensjon/beskyttelse?**

- Nei  Ja  Husker ikke

**Hvis ja: Hvilken form for prevensjon/beskyttelse?**

Du kan sette flere kryss

- P-piller  
 Dagen-derpå-pille (angrepillen)  
 Spiral  
 Kondom  
 Sæddrepende kremer  
 Avbrutt samleie  
 Sterilisering  
 Sikre perioder  
 Pessar

⊥

**25. Hvor mange menn har du hatt sex med?**

- Ingen

Tilsammen inntil nå

	antall menn
	antall menn
	antall menn
	antall menn

De siste 5 årene

De siste 3 årene

De siste 12 månedene

**26. Hvor mange kvinner har du hatt sex med?**

- Ingen

Tilsammen inntil nå

	antall kvinner
	antall kvinner
	antall kvinner
	antall kvinner

De siste 5 årene

De siste 3 årene

De siste 12 månedene

**27. Har du noen gang, mens du har vært gift/samboende, vært seksuelt sammen med andre enn din faste partner?**

- Har aldri vært gift/ samboende  
 Nei  Ja

**28. Har du vært seksuelt sammen med flere personer samtidig (hatt gruppesex)?**

Nei  Ja

**29. Har du noen gang hatt kjønnsykdom?**

Nei  Ja  Vet ikke

Antall ganger/  
utbrudd:

Hvis ja, kryss av for type sykdom:

Klamydia .....

Herpes .....

Kjønnsvorter/kondylomer .....

Annen/vet ikke hvilken  
kjønnsykdom .....

	Totalt	Siste 12 mnd
Klamydia .....		
Herpes .....		
Kjønnsvorter/kondylomer .....		
Annen/vet ikke hvilken kjønnsykdom .....		

**30. Har du noen gang betalt for (kjøpt) seksuelle tjenester?**

Nei  Ja

Hvis ja: oppgi antall ganger:

Hvor gammel var du første gang

år

Hvor gammel var du siste gang

år

**Spørsmål 30 fortsetter øverst i neste spalte på denne siden.**

**30. (forts.) Ble det brukt kondom siste gang du betalte for seksuelle tjenester?**

Nei  Ja  Husker ikke

Hadde ikke samleie

**Hvilket kjønn hadde den du kjøpte sex av sist?**

Mann  Kvinne

**Spørsmål 31 - 35 gjelder bare for kvinner**

**31. Har du noen gang vært gravid?**

Nei  Ja

Hvis ja: Hvor mange ganger?  ganger

**32. Er du gravid nå?**

Nei  Ja

**33. Hvor mange barn har du født?**

barn

**34. Har noen av svangerskapene endt med spontan (ufrivillig) abort?**

Nei  Ja

Hvis ja: Hvor mange?

**35. Har du i noen av svangerskapene tatt abort?**

Nei  Ja

Hvis ja: Hvor mange?

**Dersom du er gift/samboende/i partnerskap fortsetter du å fylle ut spørreskjemaet (de skyggelagte sidene) fram til neste instruksjon.**

**Dersom du ikke er gift/samboende/i partnerskap hopper du fram til spørsmål 59.**

**36. Hvilket år ble du gift/samboende med din nåværende ektefelle/samboer?**

**37. Er din ektefelle/samboer mann eller kvinne?**

Mann  Kvinne

**Hvor gammel er din ektefelle/samboer?**

år

**39. Omtrent hvor mange døgn i året er du borte fra hjemmet grunnet reiser?**

døgn

**40. Omtrent hvor mange av disse dagene reiste du uten ektefelle/samboer og uten familie?**

døgn

**41. Hvor traff du din nåværende ektefelle/samboer? Ved hvilken anledning?**

Du kan sette flere kryss

- Studier
- Arbeid
- Familiesammenkomst
- I nabolaget
- Venner
- Fritidsklubb/idrettsklubb
- Kontaktformidling/kontaktannonse
- Ferie
- Offentlig sted/transportmiddel
- Dansested/nattklubb/utested
- På Internett
- Prostitusjon/massasjeinstitutt
- Annet



**42. Hvor lenge er det siden du sist hadde samleie med ektefelle/samboer?**

- Mindre enn 1 måned  
 2-6 måneder  
 7-12 måneder  
 Over 1 år

**43. Hvor ofte har du og din ektefelle/samboer hatt samleie de siste 30 dagene?**

- Flere ganger daglig  
 Daglig  
 5-6 ganger i uka  
 3-4 ganger i uka  
 1-2 ganger i uka  
 1 gang hver fjortende dag  
 Sjeldnere  
 Ingen ganger

**44. Ble det brukt prevensjon/beskyttelse siste gang dere hadde samleie?**

- Nei  Ja  Husker ikke

**Hvis ja: Hvilken form for prevensjon/beskyttelse?**

*Du kan sette flere kryss*

- P-piller  
 Dagen-derpå-pille (angrepillen)  
 Spiral  
 Kondom  
 Sæddrepende kremer  
 Avbrutt samleie  
 Sterilisering  
 Sikre perioder  
 Pessar

**45. Ved ditt siste samleie, var du eller din ektefelle/samboer gravid?**

- Nei  Ja

**46. Hvilke av de følgende handlinger har du og din ektefelle/samboer vært med på i forbindelse med ditt siste samleie?**

*Kryss av for det som stemmer med ditt siste samleie, selv om det ikke var typisk!*

- Samleie med penis i skjeden  
 Jeg/partner stimulerte kjønnsorganer med hendene  
 Jeg/partner stimulerte kjønnsorganer med munnen  
 Samleie i anus (penis i endetarmen)  
 Jeg fikk utløsning/orgasme  
 Partneren fikk utløsning/orgasme

**47. Har du hatt andre seksualpartnere etter at du innledet ditt nåværende ekteskap/samboerforhold?**

- Nei  Ja → Oppgi antall:



**Hvis du har svart "NEI" på spørsmål 47 er du ferdig med spørreskjemaet. Takk for hjelpen!**

**Hvis du har svart "JA" på spørsmål 47 fortsetter du å besvare spørsmålene om sidesprang:**

**48. Har du en fast partner ved siden av din ektefelle/samboer?**

- Nei  Ja

**Hvis ja, hvor lenge har forholdet vart?**

år  mnd  uker

**Er din partner mann eller kvinne?**

- Mann  Kvinne

**Hvor gammel er din partner?**

år

**49. Ble det brukt kondom første gang du hadde samleie med din siste sidesprangspartner?**

- Nei  Ja  Husker ikke

**50. Hvor lenge er det siden du sist hadde samleie med en sidesprangspartner?**

- Mindre enn 1 måned  
 2-6 måneder  
 7-12 måneder  
 Over 1 år





**51. Hvor mange ganger har du hatt samleie med sidesprangspartner(e) de siste 30 dagene?**

- Ingen ganger
- 1 gang
- 2 ganger
- 3-4 ganger
- 5-10 ganger
- 11-20 ganger
- 21-30 ganger
- Flere enn 30 ganger



**52. Hvor gammel var din siste sidesprangspartner?**

Oppgi/anslå alder i år:  år

**53. Var din siste sidesprangspartner gift eller samboende?**

- Nei
- Ja
- Vet ikke

**54. Hvilket forhold har/hadde du til den du hadde ditt siste sidesprang med?**

- Fast partner
- Tidligere partner
- Venn
- Tilfeldig kontakt
- Prostitusjonskontakt
- Annen
- En jeg ikke kjente på forhånd

**55. Hvor traff du din siste sidesprangspartner? Ved hvilken anledning?**

Du kan sette flere kryss

- Studier
- Arbeid
- Familiesammenkomst
- I nabolaget
- Venner
- Fritidsklubb/idrettsklubb
- Kontaktformidling/kontaktannonse
- Ferie
- Offentlig sted/transportmiddel
- Dansested/nattklubb/utested
- På Internett
- Prostitusjon/massasjeinstitutt
- Annet



**56. Ble det brukt prevensjon/beskyttelse siste gang du hadde samleie med en sidesprangspartner?**

- Nei
- Ja
- Husker ikke/vet ikke

**Hvis ja: Hvilken form for prevensjon/beskyttelse?**

Du kan sette flere kryss

- P-piller
- Dagen-derpå-pille (angrepillen)
- Spiral
- Kondom
- Sæddrepende kremer
- Avbrutt samleie
- Sterilisering
- Sikre perioder
- Pessar



**57. Drakk du alkohol før du hadde ditt siste samleie med en sidesprangspartner?**

- Nei
- Ja, men jeg var ikke beruset
- Ja, men jeg var bare litt beruset
- Ja, jeg var svært beruset

**58. Har du i løpet av de siste 12 månedene vært i utlandet?**

- Nei
- Ja

**Hvis ja:**

**Hadde du sex med en ny partner som du møtte på utenlandsreisen?**

- Nei
- Ja

**Brukte du kondom siste gang du hadde sex med en ny partner på utenlandsreise?**

- Nei
- Ja

**Hvilket land kom denne personen fra?**

Oppgi land:

- Vet ikke

**Du er nå ferdig med spørreskjemaet.  
Tusen takk for hjelpen!**

Dersom du IKKE er gift/samboende/i partnerskap fortsetter du å fylle ut spørreskjemaet fram til neste instruksjon.

**59. Har du en fast partner?**

- Nei  Ja

**Hvis ja, hvor lenge har forholdet vart?**

år  mnd  uker

**Er din partner mann eller kvinne?**

- Mann  Kvinne

**Hvor gammel er din partner?**

år

**60. Ble det brukt kondom første gang du hadde samleie med din siste partner?**

- Nei  Ja  Husker ikke

**61. Hvor lenge er det siden du sist hadde samleie?**

- Mindre enn 1 måned  
 2-6 måneder  
 7-12 måneder  
 Over 1 år

**62. Hvor mange ganger har du hatt samleie de siste 30 dagene?**

- Ingen ganger  
 1 gang  
 2 ganger  
 3-4 ganger  
 5-10 ganger  
 11-20 ganger  
 21-30 ganger  
 Flere enn 30 ganger

**63. Hvor gammel var din siste seksualpartner?**

Oppgi/anslå alder i år:  år

**64. Var din siste seksualpartner gift eller samboende?**

- Nei  Ja  Vet ikke

**65. Hvilket forhold har/hadde du til den du hadde samleie med siste gang?**

- Fast partner  
 Tidligere partner  
 Venn  
 Tilfeldig kontakt  
 Prostitusjonskontakt  
 Annen  
 En jeg ikke kjente på forhånd

**66. Hvor traff du din siste samleiepartner? Ved hvilken anledning? Du kan sette flere kryss:**

- Studier  
 Arbeid  
 Familiesammenkomst  
 I nabolaget  
 Venner  
 Fritidsklubb/idrettsklubb  
 Kontaktformidling/kontaktannonse  
 Ferie  
 Offentlig sted/transportmiddel  
 Dansested/nattklubb/utested  
 På Internett  
 Prostitusjon/massasjeinstitutt  
 Annet

**67. Ble det brukt prevensjon/beskyttelse siste gang du hadde samleie?**

- Nei  Ja  Husker ikke/vet ikke

**Hvis ja: Hvilken form for prevensjon/beskyttelse? Du kan sette flere kryss:**

- P-piller  
 Dagen-derpå-pille (angrepillen)  
 Spiral  
 Kondom  
 Sæddrepende kremer  
 Avbrutt samleie  
 Sterilisering  
 Sikre perioder  
 Pessar

**68. Drakk du alkohol før du hadde ditt siste samleie?**

- Nei  
 Ja, men jeg var ikke beruset  
 Ja, men jeg var bare litt beruset  
 Ja, jeg var svært beruset

**69. Har du i løpet av de siste 12 månedene vært i utlandet?**

- Nei  Ja

**Hvis ja:**

**Hadde du sex med en ny partner som du møtte på utenlandsreisen?**

- Nei  Ja

**Brukte du kondom siste gang du hadde sex med en ny partner på utenlandsreise?**

- Nei  Ja

**Hvilket land kom denne personen fra?**

Oppgi land:

- Vet ikke

**Du er nå ferdig med spørreskjemaet.  
Tusen takk for hjelpen!**

## De sist utgitte publikasjonene i serien Notater

- 2003/7 H.C. Hougen og G.E. Wangen: WHO's Vekststudie av sped- og småbarn. Dokumentasjonsrapport. 12s.
- 2003/8 T. Smith: Vann- og avløpsgebyrer- en gjennomgang av kommunenes praksis. 65s.
- 2003/9 T.M. Normann: Omnibusundersøkelsen november/desember 2002. Dokumentasjonsrapport. 51s.
- 2003/10 E.Engelien og M. Steinnes: Tilgang til friluftsområder - metode og resultater 2002. 59s.
- 2003/11 Y. Dyvi: Virkningsberegninger på MODAG. 66s.
- 2003/12 A.K Johnsen og T.M. Normann: Evaluering av informasjonstiltak og Internetttilbud i Folke- og boligtellingsen 2001. Dokumentasjonsrapport. 30s.
- 2003/13 R.J. Stene: Barn og unge inn i rettssystemet. Kriminalitet blant barn og unge. Del 1. 65s.
- 2003/14 U. Haslund: Straffereaksjoner mot unge. Kriminalitet blant barn og unge. Del 2. 59s.
- 2003/15 J. Bergh: Ungdommer i norske fengsler. Kriminalitet blant barn og unge. Del 3. 19s.
- 2003/16 I. Kvalstad: SEDA - Sentrale data fra allmennlegetjenesten. Teknisk dokumentasjon. 136s.
- 2003/17 K.I. Bøe og T. Sandnes: FD - Trygd. Dokumentasjonsrapport. Statsansatte. 1992-2000. 28s.
- 2003/18 C. Nordseth og T. Sandnes: FD - Trygd. Dokumentasjonsrapport. Inntekt og formue, 1992-2000. 42s.
- 2003/19 A. Rolland (red.): Borger- og brukerundersøkelser i en modernisert offentlig sektor. 112s.
- 2003/20 A-K.Brændvang, E. Evensen, P. Løkkevik og H. Sande Olsen: Næringene hotell, restaurant og samferdsel. Dokumentasjon av beregningene i nasjonalregnskapet. 53s.
- 2003/21 I. Håland, T. Köber og S.Lyby: Kvalitetssikring av driftsrutinene AKU. 14s.
- 2003/22 H. Hartvedt og E. Frisvoll: Kobling av adresseregistrene i DSF og GAB 2002. Dokumentasjon av samsvar og avik. 34s.
- 2003/23 A. Akselsen og T. Sandnes: FD - Trygd. Dokumentasjonsrapport. Stønader til enslig forsørger. 1992-2001. 46s.
- 2003/24 C. Nordseth og T. Sandnes: FD - Trygd. Dokumentasjonsrapport. Foreløpig uførestønad. 1992-2001. 39s.
- 2003/25 S. Derakhshanfar og T. Sandnes: FD - Trygd. Dokumentasjonsrapport. Økonomisk sosialhjelp. 1992-2001. 35s.
- 2003/26 A. Akselsen, S. Lien og T. Sandnes: FD - Trygd. Dokumentasjonsrapport. Pensjoner. Grunn og hjelpestønader. 1992-2001. 113s.
- 2003/27 E. Eng Eikebak og R. Johannessen: Forventningsindikator - konsumprisene. November-mai 2003. 17s.
- 2003/28 A. K. Mevik: Usikkerhet i konjunkturbarometeret. 50s.
- 2003/29 A. Finstad og K. Rypdal: Bruk av helse- og miljøfaglige produkter i hisholdningene - et forprosjekt. 33s.
- 2003/30 T. Jørgensen: Dokumentasjon av prosjektet "Overgang utdanning-arbeid". Årgangene 1999-2000. 54s.
- 2003/31 Å. Cappelen og L.S. Stambøl: Virkninger av å fjerne regionale forskjeller i arbeidsgiveravgiften og noen mulige mottiltak. 35s.
- 2003/32 A. Rognan: Forprosjekt om studenters levekår. 31s.