



STATISTISKE MELDINGER

Monthly Bulletin of the Norwegian Central Bureau of Statistics

Bulletin Mensuel du Bureau Central de Statistique Norvégien

INNHOOLD

<i>Kjøttkontrollen</i>	77
<i>Tonnasjestatistikk</i>	80
<i>Motorvognsaker (bilulykker m. v.) avsluttet i 1952</i>	95
<i>Nye publikasjoner</i>	95
<i>Konjunkturdiagrammer</i>	*1
<i>Måned- og kvartalsstatistikk</i>	*9

UTGITT AV
STATISTISK SENTRALBYRÅ
OSLO

I KOMMISJON HOS H. ASCHEHOUG & CO.

CONTENTS

	Page
Meat inspection	77
Norwegian merchant marine — tonnage statistics	80
Motor car court cases (accidents etc.) concluded in 1952	95
New publications	95
Economic indicators	*1
Monthly and quarterly statistics	*9
French translation of the text columns and headings	*69

TABLE DES MATIERES

	Page
Viandes contrôlées	77
Statistique sur le tonnage	80
Automobiles, affaires (accidents etc.) terminées en 1952	95
Publications nouvelles	95
Graphiques sur les conditions économiques	*1
Statistiques mensuelles et trimestrielles	*9
Traduction française des rubriques	*69

Abonnement tegnes i Statistisk Sentralbyrå, Dronningensgt. 16, Oslo
Enkelthefter kan kjøpes i bokhandelen
Pris pr. årgang kr. 10.00 pr. nr. kr. 1.00

Kjøttkontrollen.

Siden 1932 har det i Statistiske Meldinger vært gitt månedlige oppgaver over tallet på kontrollerte slakt, fordelt på dyreslag. En viser til tabell III, 5 i «Måned- og kvartalsstatistikken», side *14 i dette hefte. Som en stadig har gjort oppmerksom på, er det i disse oppgaver noe dobbelttelling, når slakt som er kontrollert et sted blir sendt videre til et annet sted hvor det er kjøttkontroll og blir etterbesiktiget der. Omfanget av denne etterbesiktigelse har en tidligere ikke visst noe om, men fra og med juni måned 1951 har en fått oppgavene fra kjøttkontrollstasjonene delt på førstegangskontrollerte og etterbesiktigede slakt. Tabellen side 79 viser fordelingen i de enkelte måneder fra og med juni 1951.

I prosent av tallet på kontrollerte slakt i alt utgjorde etterbesiktigelsen:

	Storfe	Hest	Svin	Sau	Geit	Spekalv	Gjøkalv
<i>1951.</i>							
Juni	14.2	2.4	7.3	8.6	1.0	1.4	4.7
Juli	12.4	1.9	18.7	27.2	8.8	2.3	11.0
August	13.5	1.3	17.6	22.6	1.8	—	3.9
September	10.3	3.0	18.9	27.3	1.5	0.4	6.2
Oktober	10.7	6.5	20.0	16.3	2.9	1.2	7.6
November	10.3	14.1	13.8	14.8	5.0	1.4	3.8
Desember	11.0	14.4	11.9	15.4	10.6	0.9	0.9
Juni—desember 1951..	11.5	9.6	15.1	18.4	4.4	1.2	5.8
<i>1952.</i>							
Januar	9.6	8.5	19.6	16.2	6.4	3.8	3.0
Februar	14.3	9.1	20.3	9.0	9.1	4.7	5.9
Mars	14.0	8.2	16.8	42.8	10.6	7.3	4.7
April	13.8	10.8	11.7	38.0	11.7	6.0	9.7
Mai	17.6	8.6	14.1	44.1	16.5	7.5	6.3
Juni	19.2	13.3	13.1	35.5	9.2	3.9	8.6
Juli	18.3	13.8	17.6	36.9	10.2	1.7	4.9
August	16.3	11.4	16.6	30.5	3.4	2.9	7.5
September	16.9	3.7	21.5	22.9	1.9	2.0	8.7
Oktober	13.9	5.8	22.4	11.4	2.1	2.5	6.7
November	11.8	7.9	20.4	18.9	13.3	2.2	4.6
Desember	12.3	10.8	21.1	18.9	14.2	1.1	2.5
Året 1952	14.4	8.4	18.0	19.5	8.6	4.6	6.4

Omfanget av dobbeltkontrollen varierer både med årstid og dyreslag, og er avhengig av tilgang og avgang på de lokale markeder. Utjamning mellom markedene kan imidlertid også foregå ved transport av levende dyr. Fryse-

lagring av slakt kan føre til etterbesiktigelse i en annen årstid enn førstegangs-kontrollen av samme slakt.

Relativt er etterbesiktigelsen størst for sau, svin og storfe, med henholdsvis 19.5, 18.0 og 14.4 pct. i 1952, og 18.4, 15.1 og 11.5 pct. for de 7 siste måneder av 1951. For hest, geit og gjøkalv var de tilsvarende prosentene noe lavere, og lå stort sett mellom 6 og 9, og av spekalv var knapt 5 pct. etterbesiktiget i 1952 og bare vel 1 pct. i de siste 7 måneder av 1951.

I absolutte tall varierte etterkontrollen stort sett i takt med tilførselene, særlig for slakt med sterkt sesongpreget tilførsel. Relativt har omfanget av etterkontrollen variert på annen måte, med til dels svært høye prosentene i forhold til alle kontrollerte, i måneder med liten tilførsel. I særlig grad gjelder dette sau. For svin har det til dels vært, prosentvis, mange etterkontrollerte slakt også i måneder med svært stor tilførsel.

Geografisk er omfanget av etterkontrollen noe forskjellig for dyreslagene. Rundt regnet er omkring halvparten av etterbesiktigelsene foretatt i Oslo. En stor del faller på byene ved Oslofjorden og langs Sørlandskysten og en del på Bergen og Nord-Norge. I Østfold og Vestfold var det særlig mye etterkontroll av sau, i Nord-Norge særlig mye av svin.

Tallet på kontrollerte slakt ved førstegangskontroll (A) og etterbesiktigelse (B).

	Storfe		Hest		Svin		Sau		Geit		Spekalv		Gjøkalv	
	A	B	A	B	A	B	A	B	A	B	A	B	A	B
1951.														
Juni	20 999	3 462	439	11	22 173	1 741	1 739	163	293	3	12 698	175	2 299	113
Juli	6 217	877	253	5	14 777	3 396	6 868	2 569	218	21	8 031	191	1 154	142
August	15 562	2 439	388	5	15 587	3 325	24 488	7 160	600	11	6 080	6	1 372	55
September	24 500	2 819	578	18	15 657	3 638	46 161	17 371	1 526	23	7 438	28	2 611	172
Oktober	31 526	3 796	1 990	138	20 600	5 143	145 989	28 389	3 558	108	13 435	160	2 821	233
November	28 480	3 273	2 398	393	22 927	3 658	83 133	14 410	3 477	184	14 126	200	1 553	61
Desember	20 511	2 542	1 105	186	22 833	3 076	13 277	2 409	1 278	152	9 919	90	1 008	9
Juni—Desember 1951	147 795	19 208	7 151	756	134 554	23 977	321 655	72 471	10 950	502	71 727	850	12 818	785
1952.														
Januar	20 302	2 160	930	86	21 619	5 255	12 598	2 427	2 673	183	17 969	709	1 424	44
Februar	14 497	2 415	643	64	24 716	6 278	7 290	723	3 496	351	17 111	851	1 562	98
Mars	13 514	2 195	512	46	32 740	6 619	3 719	2 787	2 932	347	24 730	1 948	1 512	75
April	13 231	2 111	445	54	35 699	4 736	3 229	1 983	1 567	207	28 511	1 814	1 827	196
Mai	14 249	3 046	288	27	27 475	4 528	2 682	2 112	531	105	16 990	1 376	2 204	148
Juni	10 868	2 590	319	49	24 071	3 627	1 605	884	187	19	9 439	387	1 859	175
Juli	7 472	1 679	330	53	25 181	5 384	9 739	5 701	106	12	7 603	132	1 340	69
August	13 164	2 558	349	45	22 644	4 521	40 044	17 597	511	18	5 321	161	1 400	113
September	17 563	3 560	618	24	26 776	7 342	69 463	20 630	1 038	20	6 560	131	1 692	161
Oktober	24 417	3 934	1 661	102	27 710	7 998	157 022	20 141	2 755	58	13 520	347	2 254	162
November	20 149	2 691	1 683	145	26 450	6 797	60 263	14 018	1 774	271	13 362	301	1 035	50
Desember	15 701	2 197	717	87	36 002	9 645	13 506	3 145	859	142	10 852	119	1 023	26
Året 1952	185 127	31 136	8 495	782	331 083	72 730	381 160	92 148	18 429	1 733	171 968	8 276	19 132	1 317

Tonnasjestatistikk.

Statistikken over handelsflåtens størrelse og sammensetning ble tidligere utarbeidd av Sjøfartskontoret i Industri-, håndverks- og skipsfartsdepartementet, men er siden 1950 utarbeidd av Statistisk Sentralbyrå i samarbeid med Sjøfartskontoret. Oppgaver for året 1950 er offentliggjort i Statistiske Meldinger nr. 8 for 1951 og statistikken for 1951 i Statistiske Meldinger nr. 4, 1952. Stati-

Tabell 1. Den norske handelsflåte i årene 1938—1952.¹

Ved utgangen av året	I alt		Herav				Netto øking (+) eller netto minsking (÷) i tonnasjen		
	Antall	Br.tonn	Motorskip		Dampskip		I alt	Motor- skip	Damp- skip
			Antall	Br.tonn	Antall	Br.tonn			
Alle skip		1 000		1 000		1 000	1 000	1 000	1 000
1938	4 308	4 756	2 573	2 897	1 659	1 853	+ 213	+ 250	÷ 37
1939	4 391	4 846	2 737	3 083	1 590	1 758	+ 90	+ 186	÷ 95
1940	4 269	4 433	2 777	2 898	1 435	1 531	÷ 413	÷ 185	÷ 227
1941	4 177	4 004	2 824	2 702	1 307	1 299	÷ 429	÷ 196	÷ 232
1942	4 054	3 361	2 821	2 244	1 202	1 114	÷ 643	÷ 458	÷ 185
1943	4 086	3 035	2 895	2 019	1 161	1 013	÷ 326	÷ 225	÷ 101
1944	4 072	2 891	2 954	1 958	1 090	931	÷ 144	÷ 61	÷ 82
1945	4 142	3 028	3 036	2 134	1 078	892	+ 137	+ 176	÷ 39
1946	4 475	3 437	3 318	2 338	1 130	1 096	+ 409	+ 204	+ 204
1947	4 857	4 174	3 636	2 677	1 198	1 495	+ 737	+ 339	+ 399
1948	5 136	4 679	3 917	3 062	1 202	1 615	+ 505	+ 385	+ 120
1949	5 398	5 300	4 212	3 659	1 172	1 640	+ 621	+ 597	+ 25
1950	5 467	5 681	4 321	4 100	1 131	1 579	+ 381	+ 441	÷ 61
1951 ²	5 557	5 975	4 500	4 527	1 057	1 448	+ 294	+ 427	÷ 131
1952 ²	5 651	6 249	4 666	4 883	985	1 366	+ 274	+ 353	÷ 82
Herav tankskip ³									
1938	274	1 993	220	1 622	54	371	+ 100	+ 115	÷ 15
1939	277	2 056	233	1 738	44	318	+ 63	+ 116	÷ 53
1940	265	1 950	229	1 692	36	258	÷ 106	÷ 46	÷ 60
1941	246	1 797	213	1 564	33	233	÷ 153	÷ 128	÷ 25
1942	204	1 459	176	1 261	28	198	÷ 338	÷ 303	÷ 35
1943	182	1 273	157	1 098	25	175	÷ 186	÷ 163	÷ 23
1944	175	1 223	152	1 066	23	157	÷ 50	÷ 32	÷ 18
1945	196	1 367	171	1 195	25	172	+ 144	+ 129	+ 15
1946	242	1 604	198	1 271	44	333	+ 237	+ 76	+ 161
1947	253	1 718	209	1 365	44	353	+ 114	+ 94	+ 20
1948	280	1 968	230	1 555	50	413	+ 250	+ 190	+ 60
1949	309	2 272	261	1 877	48	395	+ 304	+ 322	÷ 18
1950	333	2 631	284	2 231	49	400	+ 359	+ 354	+ 5
1951	352	2 990	309	2 637	43	353	+ 359	+ 406	÷ 47
1952	371	3 245	328	2 899	43	346	+ 255	+ 262	÷ 7

¹ Oppgavene gjelder registreringspliktige skip, dvs. motorskip og dampskip på over 25 brutto tonn og seilskip på over 50 brutto tonn. De spesifiserte oppgaver for tankskipene er til og med 1949 hentet fra Det Norske Veritas. ² For årene 1951 og 1952 er seilskipene holdt utenfor. Ved utg. av 1952 var det i alt 11 seilskip på tilsammen 1 367 bruttotonn (se tabell 4 nederst). ³ Inklusive hvalkokeriskip, ved utg. av 1952 9 skip på tilsammen 131 923 br.tonn.

Tabell 2. Tilgang og avgang i handelsflåten i 1952.

	Skip i alt		Under 100 br.tonn		100—999 br.tonn		1000 br.tonn og over	
	Antall	Br.tonn	Antall	Br.tonn	Antall	Br.tonn	Antall	Br.tonn
<i>Tilgang.</i>								
Nybygg i utlandet ...	40	346 618	1	83	4	2 117	35	344 418
Eldre skip innkjøpt fra utlandet	27	37 714	3	256	14	2 614	10	34 844
Innført i alt	67	384 332	4	339	18	4 731	45	379 262
Nybygg i Norge	93	105 912	48	2 458	23	9 752	22	93 702
Tilgang i alt	160	490 244	52	2 797	41	14 483	67	472 964
<i>Avgang.</i>								
Skip solgt til utlandet .	80	216 536	3	160	35	17 084	42	199 292
Forlis, kondemn. etc....	41	21 688	21	1 152	17	4 082	3	16 454
Avgang i alt	121	238 224	24	1 312	52	21 166	45	215 746
Annen tilgang og avgang enn nevnt ovenfor (netto)	55	15 162	44	1 720	9	2 552	2	10 890
Netto tilgang i alt	94	267 182	72	3 205	÷ 2	÷ 4 131	24	268 108

¹ Forskjellen mellom nettotilgangen i tonnasjen etter denne tabell og etter tabell 1 skyldes ommålinger.

stikken bygger på Sjøfartskontorets register over norske registreringspliktige fartøyer, dvs. alle motor- og dampskip over 25 brutto tonn. Foruten alminnelige lasteskip, tankskip og passasjerskip er fiske- og fangstfartøyer med og dessuten spesialskip som slepebåter, kabelskip o. l. Inntil 1950 hadde en også med seilskip over 50 brutto tonn. Fra og med 1951 har en imidlertid valgt å holde disse skipene utenfor tonnasjestatistikken fordi de betyr så lite.

Nye skip blir i alminnelighet tatt med i statistikken samtidig som de blir ført inn i Sjøfartskontorets register. For å få full overensstemmelse mellom tonnasjestatistikken og oppgavene over innførte og utførte skip i handelsstatistikken, har en imidlertid for innførte og utførte skip gjort det til regel å ta med skipene samtidig som de kommer med i handelsstatistikken. I enkelte tilfelle hender det at skipene kommer med i handelsstatistikken noe senere enn de blir registrert i Sjøfartskontoret. Det kan derfor bli en liten forskyvning i tallene for de enkelte måneder, men ser en hele året under ett, spiller forskjellen liten rolle. For året 1952 er tonnasjetallet for innførte skip 53 brutto tonn mindre i tonnasjestatistikken enn i innførselsstatistikken. Det skyldes at enkelte skip er blitt ommålt etter at de er kommet til Norge. I tonnasjestatistikken er det dessuten med som utført et skip på 30 brutto tonn som i handelsstatistikken er tatt med blant «andre båter». En viser for øvrig til bemerkningene om tonnasjestatistikken i Statistiske Meldinger nr. 4 for 1952.

Tabell 3. Handelsflåten pr. 1. januar 19
A. Alle skip.¹ (Motor- og damp-tørrlastsk)

Størrelsesgrupper	I alt		Her			
	Antall	Br.tonn	1948—52		1943—47	
			Antall	Br.tonn	Antall	Br.tonn
100— 499 br.tonn	1 080	233 039	131	34 749	191	45 40
500— 999 »	179	126 682	57	35 491	29	20 42
1 000— 1 499 »	100	127 007	33	41 965	7	9 47
1 500— 1 999 »	100	175 822	25	45 720	23	41 79
2 000— 2 999 »	114	276 321	62	146 499	8	19 23
3 000— 3 999 »	63	223 132	30	104 212	15	56 50
4 000— 4 999 »	67	311 030	24	114 557	4	18 88
5 000— 5 999 »	127	685 526	38	209 611	35	185 10
6 000— 6 999 »	60	391 451	17	108 471	6	38 72
7 000— 7 999 »	77	563 845	3	22 481	47	341 04
8 000— 8 999 »	63	532 179	36	307 084	7	59 18
9 000— 9 999 »	71	686 851	29	280 305	6	59 01
10 000—10 999 »	79	816 525	45	466 750	23	237 23
11 000—11 999 »	25	284 690	23	262 416	—	—
12 000—12 999 »	4	49 824	2	25 034	—	—
13 000—13 999 »	3	40 344	1	13 180	1	13 83
14 000—14 999 »	3	43 582	2	28 866	—	—
15 000—15 999 »	15	235 275	15	235 275	—	—
16 000 br.tonn og over	17	289 517	14	236 853	2	35 54
I alt over 100 br.tonn	2 247	6 092 642	587	2 719 519	404	1 181 39
25—99 br.tonn	3 404	156 584	307	15 523	289	13 98
Skip i alt	5 651	6 249 226	894	2 735 042	693	1 195 38

¹ 11 seilskip på 1 367 brutto tonn er holdt utenfor (se tabell 4 nederst.)

B. I alt motor-

Størrelsesgrupper	I alt		Her			
	Antall	Br.tonn	1948—52		1943—47	
			Antall	Br.tonn	Antall	Br.tonn
100— 499 br.tonn	35	11 422	4	1 415	15	5 88
500— 999 »	4	2 993	—	—	3	2 23
1 000— 1 499 »	3	3 919	3	3 919	—	—
1 500— 1 999 »	3	5 730	3	5 730	—	—
2 000— 2 999 »	6	14 252	4	9 481	—	—
3 000— 3 999 »	2	6 992	1	3 099	—	—
4 000— 4 999 »	—	—	—	—	—	—
5 000— 5 999 »	9	50 124	3	17 016	2	10 48
6 000— 6 999 »	18	116 295	—	—	—	—
7 000— 7 999 »	21	157 411	1	7 827	5	36 19
8 000— 8 999 »	58	490 412	31	265 317	7	59 18
9 000— 9 999 »	69	667 708	28	270 519	6	59 01
10 000—10 999 »	79	816 525	45	466 750	23	237 23
11 000—11 999 »	24	273 064	22	250 790	—	—
12 000—12 999 »	4	49 824	2	25 034	—	—
13 000—13 999 »	2	27 010	1	13 180	1	13 83
14 000—14 999 »	3	43 582	2	28 866	—	—
15 000—15 999 »	15	235 275	15	235 275	—	—
16 000 br.tonn og over	16	272 673	13	220 009	2	35 54
I alt over 100 br.tonn	371	3 245 211	178	1 824 227	64	459 51
25—99 br.tonn	—	—	—	—	—	—
Skip i alt	371	3 245 211	178	1 824 227	64	459 51

¹ Inklusive hvalkokeriskip, ved utg. av 1952 9 skip på tilsammen 131 923 br.tonn.

ordelt etter skipenes art, størrelse og alder.
ankskip, passasjerskip, fiske- og fangstskip.)

bygd i:

1938—42		1933—37		1928—32		1923—27		1922 og før	
Antall	Br.tonn	Antall	Br.tonn	Antall	Br.tonn	Antall	Br.tonn	Antall	Br.tonn
128	30 252	56	13 867	67	16 337	46	10 721	461	81 713
34	24 951	5	3 426	6	5 212	5	4 465	43	32 716
8	10 541	9	12 471	7	8 453	6	6 809	30	37 297
9	15 395	6	10 177	6	10 357	9	14 938	22	37 439
7	16 361	5	12 091	6	15 405	7	19 662	19	47 072
3	9 246	3	10 544	1	3 241	—	—	11	39 380
5	24 249	4	18 259	19	86 883	7	30 657	4	17 538
21	110 810	10	51 988	8	44 869	8	44 061	7	39 078
5	34 207	6	40 262	20	130 780	4	26 129	2	12 877
9	66 593	2	14 091	11	82 618	3	22 035	2	14 979
7	57 696	7	58 123	5	41 999	—	—	1	8 095
12	117 135	18	174 796	6	55 598	—	—	—	—
7	70 467	3	31 302	—	—	—	—	1	10 776
2	22 274	—	—	—	—	—	—	—	—
—	—	—	—	—	—	—	—	2	24 790
—	—	—	—	—	—	—	—	1	13 334
—	—	1	14 716	—	—	—	—	—	—
—	—	—	—	—	—	—	—	—	—
—	—	—	—	1	17 123	—	—	—	—
257	610 177	135	466 113	163	518 875	95	179 477	606	417 084
208	9 748	212	9 170	166	6 952	138	5 465	2 084	95 738
465	619 925	347	475 283	329	525 827	233	184 942	2 690	512 822

lamp-tankskip.¹

bygd i:

1938—42		1933—37		1928—32		1923—27		1922 og før	
Antall	Br.tonn	Antall	Br.tonn	Antall	Br.tonn	Antall	Br.tonn	Antall	Br.tonn
7	2 387	3	858	1	234	—	—	5	644
1	761	—	—	—	—	—	—	—	—
—	—	—	—	—	—	—	—	—	—
—	—	—	—	—	—	—	—	—	—
—	—	1	2 490	1	2 281	—	—	—	—
—	—	—	—	—	—	—	—	1	3 893
—	—	—	—	—	—	—	—	—	—
—	—	—	—	2	10 849	1	5 843	1	5 932
—	—	2	13 080	14	90 507	2	12 708	—	—
2	15 133	—	—	9	68 516	2	14 761	2	14 979
7	57 696	7	58 123	5	41 999	—	—	1	8 095
12	117 135	18	174 796	5	46 241	—	—	—	—
7	70 467	3	31 302	—	—	—	—	1	10 776
2	22 274	—	—	—	—	—	—	—	—
—	—	—	—	—	—	—	—	2	24 790
—	—	—	—	—	—	—	—	—	—
—	—	1	14 716	—	—	—	—	—	—
—	—	—	—	—	—	—	—	—	—
—	—	—	—	1	17 123	—	—	—	—
38	285 853	35	295 365	38	277 750	5	33 312	13	69 109
—	—	—	—	—	—	—	—	—	—
38	285 853	35	295 365	38	277 750	5	33 312	13	69 109

Tabell 3 (forts.). Handelsflåten pr. 1. januar 1953.
 C. Motor-torrlastskip, passasjer

Størrelsesgrupper	I alt		Heraf			
	Antall	Br.tonn	1948—52		1943—47	
			Antall	Br.tonn	Antall	Br.tonn
100— 499 br.tonn	697	131 860	103	22 293	159	32 962
500— 999 »	61	45 449	21	14 605	17	13 046
1 000— 1 499 »	28	34 744	18	21 795	5	6 631
1 500— 1 999 »	21	36 903	13	23 035	2	3 522
2 000— 2 999 »	50	124 605	34	84 267	2	4 319
3 000— 3 999 »	46	162 625	22	75 170	14	52 568
4 000— 4 999 »	58	271 731	23	109 860	3	14 287
5 000— 5 999 »	109	585 193	35	192 595	31	164 005
6 000— 6 999 »	40	261 559	17	108 471	5	31 887
7 000— 7 999 »	13	94 360	2	14 654	2	14 390
8 000— 8 999 »	5	41 767	5	41 767	—	—
9 000— 9 999 »	2	19 143	1	9 786	—	—
10 000—10 999 »	—	—	—	—	—	—
11 000—11 999 »	1	11 626	1	11 626	—	—
12 000—12 999 »	—	—	—	—	—	—
13 000—13 999 »	—	—	—	—	—	—
14 000—14 999 »	—	—	—	—	—	—
15 000—15 999 »	—	—	—	—	—	—
16 000 br.tonn og over	1	16 844	1	16 844	—	—
I alt over 100 br.tonn	1 132	1 838 409	296	746 768	240	337 617
25—99 br.tonn	3 206	146 335	307	15 523	285	13 778
Skip i alt	4 338	1 984 744	603	762 291	525	351 395

D. Moto

Størrelsesgrupper	I alt		Heraf			
	Antall	Br.tonn	1948—52		1943—47	
			Antall	Br.tonn	Antall	Br.tonn
100— 499 br.tonn	35	11 422	4	1 415	15	5 884
500— 999 »	3	2 087	—	—	2	1 326
1 000— 1 499 »	3	3 919	3	3 919	—	—
1 500— 1 999 »	1	1 742	1	1 742	—	—
2 000— 2 999 »	3	6 794	2	4 513	—	—
3 000— 3 999 »	1	3 099	1	3 099	—	—
4 000— 4 999 »	—	—	—	—	—	—
5 000— 5 999 »	5	28 561	3	17 016	—	—
6 000— 6 999 »	18	116 295	—	—	—	—
7 000— 7 999 »	11	83 896	1	7 827	—	—
8 000— 8 999 »	56	474 184	31	265 317	7	59 182
9 000— 9 999 »	68	657 827	28	270 519	6	59 017
10 000—10 999 »	64	660 794	45	466 750	9	92 275
11 000—11 999 »	24	273 064	22	250 790	—	—
12 000—12 999 »	2	25 034	2	25 034	—	—
13 000—13 999 »	1	13 180	1	13 180	—	—
14 000—14 999 »	2	28 866	2	28 866	—	—
15 000—15 999 »	15	235 275	15	235 275	—	—
16 000 br.tonn og over	16	272 673	13	220 009	2	35 541
I alt over 100 br.tonn	328	2 898 712	174	1 815 271	41	253 225
25—99 br.tonn	—	—	—	—	—	—
Skip i alt	328	2 898 712	174	1 815 271	41	253 225

¹ Inklusive hvalkokeriskip, ved utg. av 1952 4 motorskip på tilsammen 71 025 br.tonn.

fordelt etter skipenes art, størrelse og alder.
skip, fiske- og fangstskip.

bygd i:

1938—42		1933—37		1928—32		1923—27		1922 og før	
Antall	Br.tonn	Antall	Br.tonn	Antall	Br.tonn	Antall	Br.tonn	Antall	Br.tonn
98	19 971	27	4 625	30	5 819	21	4 363	259	41 827
16	11 938	1	676	3	2 685	1	935	2	1 564
1	1 116	1	1 419	1	1 262	—	—	2	2 521
2	3 354	—	—	1	1 789	1	1 527	2	3 676
2	4 566	3	7 457	2	5 643	4	10 866	3	7 487
3	9 246	3	10 544	1	3 241	—	—	3	11 856
5	24 249	3	13 975	17	77 990	6	26 657	1	4 713
20	104 839	10	51 988	6	34 020	6	32 638	1	5 108
5	34 207	4	27 182	6	40 273	2	13 421	1	6 118
4	29 849	2	14 091	2	14 102	1	7 274	—	—
—	—	—	—	—	—	—	—	—	—
—	—	—	—	1	9 357	—	—	—	—
—	—	—	—	—	—	—	—	—	—
—	—	—	—	—	—	—	—	—	—
—	—	—	—	—	—	—	—	—	—
—	—	—	—	—	—	—	—	—	—
—	—	—	—	—	—	—	—	—	—
—	—	—	—	—	—	—	—	—	—
—	—	—	—	—	—	—	—	—	—
156	243 335	54	131 957	70	196 181	42	97 681	274	84 870
207	9 659	212	9 170	165	6 863	137	5 414	1 893	85 928
363	252 994	266	141 127	235	203 044	179	103 095	2 167	170 798

tankskip.¹

bygd i:

1938—42		1933—37		1928—32		1923—27		1922 og før	
Antall	Br.tonn	Antall	Br.tonn	Antall	Br.tonn	Antall	Br.tonn	Antall	Br.tonn
7	2 387	3	858	1	234	—	—	5	644
1	761	—	—	—	—	—	—	—	—
—	—	—	—	—	—	—	—	—	—
—	—	—	—	—	—	—	—	—	—
—	—	—	—	1	2 281	—	—	—	—
—	—	—	—	—	—	—	—	—	—
—	—	—	—	—	—	—	—	—	—
—	—	—	—	1	5 702	1	5 843	—	—
—	—	2	13 080	14	90 507	2	12 708	—	—
—	—	—	—	8	61 308	2	14 761	—	—
6	49 563	7	58 123	5	41 999	—	—	—	—
11	107 254	18	174 796	5	46 241	—	—	—	—
7	70 467	3	31 302	—	—	—	—	—	—
2	22 274	—	—	—	—	—	—	—	—
—	—	—	—	—	—	—	—	—	—
—	—	—	—	—	—	—	—	—	—
—	—	—	—	—	—	—	—	—	—
—	—	—	—	—	—	—	—	—	—
—	—	—	—	—	—	—	—	—	—
—	—	—	—	—	—	—	—	—	—
—	—	—	—	1	17 123	—	—	—	—
34	252 706	33	278 159	36	265 395	5	33 312	5	644
—	—	—	—	—	—	—	—	—	—
34	252 706	33	278 159	36	265 395	5	33 312	5	644

Tabell 3 (forts.). Handelsflåten pr. 1. januar 1953
 E. Damp- tørrlastskip, passasjer-

Størrelsesgrupper	I alt		Herav			
	Antall	Br.tonn	1948—52		1943—47	
			Antall	Br.tonn	Antall	Br.tonn
100— 499 br.tonn	348	89 757	24	11 041	17	6 554
500— 999 »	114	78 240	36	20 886	9	5 143
1 000— 1 499 »	69	88 344	12	16 251	2	2 840
1 500— 1 999 »	76	133 189	9	16 955	21	38 274
2 000— 2 999 »	58	137 464	24	52 751	6	14 912
3 000— 3 999 »	15	53 515	7	25 943	1	3 941
4 000— 4 999 »	9	39 299	1	4 697	1	4 600
5 000— 5 999 »	9	50 209	—	—	2	10 620
6 000— 6 999 »	2	13 597	—	—	1	6 838
7 000— 7 999 »	43	312 074	—	—	40	290 463
8 000— 8 999 »	—	—	—	—	—	—
9 000— 9 999 »	—	—	—	—	—	—
10 000—10 999 »	—	—	—	—	—	—
11 000—11 999 »	—	—	—	—	—	—
12 000—12 999 »	—	—	—	—	—	—
13 000—13 999 »	1	13 334	—	—	—	—
14 000—14 999 »	—	—	—	—	—	—
15 000—15 999 »	—	—	—	—	—	—
16 000 br.tonn og over	—	—	—	—	—	—
I alt over 100 br.tonn	744	1 009 022	113	148 524	100	384 185
25—99 br.tonn	198	10 249	—	—	4	210
Skip i alt	942	1 019 271	113	148 524	104	384 395

F. Damp-

Størrelsesgrupper	I alt		Herav			
	Antall	Br.tonn	1948—52		1943—47	
			Antall	Br.tonn	Antall	Br.tonn
100— 499 br.tonn	—	—	—	—	—	—
500— 999 »	1	906	—	—	1	906
1 000— 1 499 »	—	—	—	—	—	—
1 500— 1 999 »	2	3 988	2	3 988	—	—
2 000— 2 999 »	3	7 458	2	4 968	—	—
3 000— 3 999 »	1	3 893	—	—	—	—
4 000— 4 999 »	—	—	—	—	—	—
5 000— 5 999 »	4	21 563	—	—	2	10 484
6 000— 6 999 »	—	—	—	—	—	—
7 000— 7 999 »	10	73 515	—	—	5	36 195
8 000— 8 999 »	2	16 228	—	—	—	—
9 000— 9 999 »	1	9 881	—	—	—	—
10 000—10 999 »	15	155 731	—	—	14	144 955
11 000—11 999 »	—	—	—	—	—	—
12 000—12 999 »	2	24 790	—	—	—	—
13 000—13 999 »	1	13 830	—	—	1	13 830
14 000—14 999 »	1	14 716	—	—	—	—
15 000—15 999 »	—	—	—	—	—	—
16 000 br.tonn og over	—	—	—	—	—	—
I alt over 100 br.tonn	43	346 499	4	8 956	23	206 370
25—99 br.tonn	—	—	—	—	—	—
Skip i alt	43	346 499	4	8 956	23	206 370

¹ Inklusive hvalkokeriskip, ved utg. av 1952 5 dampskip på tilsammen 60 898 br.tonn.

fordelt etter skipenes art, størrelse og alder.
skip, fiske- og fangstskip.

bygd i:

1938—42		1933—37		1928—32		1923—27		1922 og før	
Antall	Br.tonn	Antall	Br.tonn	Antall	Br.tonn	Antall	Br.tonn	Antall	Br.tonn
23	7 894	26	8 384	36	10 284	25	6 358	197	39 242
17	12 252	4	2 750	3	2 527	4	3 530	41	31 152
7	9 425	8	11 052	6	7 191	6	6 809	28	34 776
7	12 041	6	10 177	5	8 568	8	13 411	20	33 763
5	11 795	1	2 144	3	7 481	3	8 796	16	39 585
—	—	—	—	—	—	—	—	7	23 631
—	—	1	4 284	2	8 893	1	4 000	3	12 825
1	5 971	—	—	—	—	1	5 580	5	28 038
—	—	—	—	—	—	—	—	1	6 759
3	21 611	—	—	—	—	—	—	—	—
—	—	—	—	—	—	—	—	—	—
—	—	—	—	—	—	—	—	—	—
—	—	—	—	—	—	—	—	—	—
—	—	—	—	—	—	—	—	—	—
—	—	—	—	—	—	—	—	—	—
—	—	—	—	—	—	—	—	1	13 334
—	—	—	—	—	—	—	—	—	—
—	—	—	—	—	—	—	—	—	—
63	80 989	46	38 791	55	44 944	48	48 484	319	263 105
1	89	—	—	1	89	1	51	191	9 810
64	81 078	46	38 791	56	45 033	49	48 535	510	272 915

tankskip.¹

bygd i:

1938—42		1933—37		1928—32		1923—27		1922 og før	
Antall	Br.tonn	Antall	Br.tonn	Antall	Br.tonn	Antall	Br.tonn	Antall	Br.tonn
—	—	—	—	—	—	—	—	—	—
—	—	—	—	—	—	—	—	—	—
—	—	—	—	—	—	—	—	—	—
—	—	1	2 490	—	—	—	—	—	—
—	—	—	—	—	—	—	—	1	3 893
—	—	—	—	1	5 147	—	—	1	5 932
—	—	—	—	—	—	—	—	—	—
2	15 133	—	—	1	7 208	—	—	2	14 979
1	8 133	—	—	—	—	—	—	1	8 095
1	9 881	—	—	—	—	—	—	—	—
—	—	—	—	—	—	—	—	1	10 776
—	—	—	—	—	—	—	—	—	—
—	—	—	—	—	—	—	—	2	24 790
—	—	—	—	—	—	—	—	—	—
—	—	1	14 716	—	—	—	—	—	—
—	—	—	—	—	—	—	—	—	—
—	—	—	—	—	—	—	—	—	—
4	33 147	2	17 206	2	12 355	—	—	8	68 465
—	—	—	—	—	—	—	—	—	—
4	33 147	2	17 206	2	12 355	—	—	8	68 465

Tabell 4. Handelsflåten pr. 1. januar 1953 fordelt etter skipenes hjemsted.

Hjemsted	Alle skip		Skip under 100 br.tonn						Skip over 100 br.tonn									
	An-tall	Br.-tonn	I alt		Motor		Damp		I alt		Motortørrlast		Damp-tørrlast		Motortank ¹		Damp-tank ¹	
			An-tall	Br.-tonn	An-tall	Br.-tonn	An-tall	Br.-tonn	An-tall	Br.-tonn	An-tall	Br.-tonn	An-tall	Br.-tonn	An-tall	Br.-tonn	An-tall	Br.-tonn
Arendal	45	189 456	7	364	3	150	4	214	38	189 092	8	33 243	16	32 883	11	103 061	3	19 905
Askerøy	-	-	-	-	-	-	-	-	-	-	-	-	-	-	-	-	-	-
Bergen	957	822 366	589	26 151	558	24 486	31	1 665	368	796 215	233	334 332	92	152 591	38	286 438	5	22 854
Bodø	158	25 172	121	6 416	118	6 297	3	119	37	18 756	27	4 990	8	3 285	2	10 481	-	-
Brevik	12	585	12	585	11	535	1	50	-	-	-	-	-	-	-	-	-	-
Brønnøysund ..	25	1 940	18	720	18	720	-	-	7	1 220	3	376	4	844	-	-	-	-
Drammen	68	68 328	39	1 644	32	1 377	7	267	29	66 684	12	28 239	16	28 186	1	10 259	-	-
Drøbak	11	1 475	8	308	8	308	-	-	3	1 167	1	242	1	164	1	761	-	-
Egersund	23	1 065	22	820	21	777	1	43	1	245	-	-	1	245	-	-	-	-
Farsund	95	136 667	63	3 607	63	3 607	-	-	32	133 060	16	36 106	9	29 035	5	49 700	2	18 219
Flekkefjord ...	21	26 387	18	732	18	732	-	-	3	25 655	-	-	-	-	3	25 655	-	-
Florø	52	2 998	44	1 767	43	1 737	1	30	8	1 231	6	942	2	289	-	-	-	-
Fredrikstad ...	62	16 170	41	2 002	29	1 422	12	580	21	14 168	9	1 989	11	11 713	1	466	-	-
Grimstad	11	72 646	1	48	1	48	-	-	10	72 598	2	8 080	1	1 175	6	53 171	1	10 172
Halden	12	5 708	8	380	4	192	4	188	4	5 328	-	-	4	5 328	-	-	-	-
Hamar	10	755	9	481	6	237	3	244	1	274	1	274	-	-	-	-	-	-
Hammerfest ...	101	6 982	91	3 580	91	3 580	-	-	10	3 402	8	2 956	2	446	-	-	-	-
Hamnvik	62	2 971	58	2 227	58	2 227	-	-	4	744	3	391	1	353	-	-	-	-
Harstad	157	9 897	136	5 904	132	5 692	4	212	21	3 993	19	3 424	2	569	-	-	-	-
Haugesund	347	394 116	170	8 104	165	7 873	5	231	177	386 012	104	151 534	56	83 533	16	143 383	1	7 562
Holmestrand ..	2	273	1	94	1	94	-	-	1	179	-	-	1	179	-	-	-	-
Horten	7	2 576	6	295	6	295	-	-	1	2 281	-	-	-	-	1	2 281	-	-
Kirkenes	3	365	2	51	2	51	-	-	1	314	-	-	1	314	-	-	-	-
Kopervik	101	8 227	69	3 065	67	2 966	2	99	32	5 162	29	4 567	3	595	-	-	-	-
Kragerø	27	5 316	22	922	18	773	4	149	5	4 394	3	1 023	2	3 371	-	-	-	-
Kristiansand ..	73	242 143	25	1 227	22	1 119	3	108	48	240 916	16	41 409	10	32 633	15	115 639	7	51 235
Kristiansund ..	163	18 239	120	5 843	113	5 520	7	323	43	12 396	29	6 624	14	5 772	-	-	-	-
Langesund	2	1 463	1	88	1	88	-	-	1	1 375	-	-	1	1 375	-	-	-	-
Larvik	35	114 360	6	302	6	302	-	-	29	114 058	4	9 705	15	6 930	9	83 593	1	13 830
Levanger	6	494	4	163	4	163	-	-	2	331	1	154	1	177	-	-	-	-
Lillesand	4	9 326	2	115	2	115	-	-	2	9 211	-	-	2	9 211	-	-	-	-
Lyngør	1	41	1	41	1	41	-	-	-	-	-	-	-	-	-	-	-	-
Mandal	22	12 170	18	792	18	792	-	-	4	11 378	1	106	2	3 250	1	8 022	-	-
Melbu	13	655	12	551	12	551	-	-	1	104	1	104	-	-	-	-	-	-
Mo	8	375	8	375	8	375	-	-	-	-	-	-	-	-	-	-	-	-

Molde	153	10 296	135	6 415	135	6 415	-	-	18	3 881	13	2 926	5	955	-	-	-	-	-
Mosjøen	9	451	8	330	7	283	1	47	1	121	1	121	-	-	-	-	-	-	-
Moss	17	55 314	7	419	6	371	1	48	10	54 895	5	6 325	2	7 344	3	41 226	-	-	-
Måløy	61	3 884	52	2 442	50	2 356	2	86	9	1 442	7	1 071	2	371	-	-	-	-	-
Namsos	54	4 652	44	2 488	40	2 316	4	172	10	2 164	3	433	7	1 731	-	-	-	-	-
Narvik	43	5 114	28	1 247	28	1 247	-	-	15	3 867	11	2 823	4	1 044	-	-	-	-	-
Odda	10	1 110	6	324	6	324	-	-	4	786	4	786	-	-	-	-	-	-	-
Oslo	711	2 616 946	156	8 040	119	5 880	37	2 160	555	2 608 906	229	754 944	159	369 050	155	1 394 730	12	90 182	-
Porsgrunn	30	48 335	15	788	10	572	5	216	15	47 547	8	14 315	3	4 322	4	28 910	-	-	-
Risør	11	28 008	5	214	4	182	1	32	6	27 794	2	4 117	2	13 218	1	287	1	10 172	-
Sandefjord	138	319 327	5	271	4	222	1	49	133	319 056	13	21 182	99	44 516	19	225 965	2	27 393	-
Sandnes	10	3 051	6	333	5	252	1	81	4	2 718	2	1 701	2	1 012	-	-	-	-	-
Sandnessjøen	69	4 842	58	2 549	58	2 549	-	-	11	2 293	8	1 251	3	1 047	-	-	-	-	-
Sarpsborg	13	5 727	7	419	5	338	2	81	6	5 308	1	161	5	5 147	-	-	-	-	-
Sigerfjord	14	794	12	568	10	487	2	81	2	226	2	226	-	-	-	-	-	-	-
Skien	35	4 453	23	1 274	8	438	15	836	12	3 179	5	834	7	2 345	-	-	-	-	-
Skudeneshavn	16	1 745	9	470	9	470	-	-	7	1 275	7	1 275	-	-	-	-	-	-	-
Sortland	23	1 418	19	882	18	835	1	47	4	536	4	536	-	-	-	-	-	-	-
Stavanger	182	252 045	89	4 189	83	3 828	6	361	93	247 856	43	23 647	30	41 863	16	143 502	4	38 844	-
Steinkjer	9	874	7	423	6	358	1	65	2	451	1	112	1	339	-	-	-	-	-
Stokmarknes	54	20 633	37	1 502	36	1 403	1	99	17	19 131	10	6 577	6	4 344	1	8 210	-	-	-
Svolvær	110	5 286	105	4 617	105	4 617	-	-	5	669	5	669	-	-	-	-	-	-	-
Tromsø	306	32 820	262	10 450	262	10 450	-	-	44	22 370	29	6 252	13	3 639	1	7 332	1	5 147	-
Trondheim	232	52 635	168	8 044	156	7 468	12	576	64	44 591	38	18 784	26	25 807	-	-	-	-	-
Tvedestrand	8	8 884	5	298	3	173	2	125	3	8 586	2	676	-	-	1	7 910	-	-	-
Tønsberg	127	513 928	18	1 024	17	929	1	95	109	512 904	51	277 316	40	57 418	15	147 186	3	30 984	-
Vadsø	6	221	6	221	6	221	-	-	-	-	-	-	-	-	-	-	-	-	-
Vardø	33	1 722	30	1 087	28	1 014	2	73	3	635	2	258	1	377	-	-	-	-	-
Ålesund	471	43 004	330	15 492	322	15 095	8	397	141	27 512	90	18 281	49	8 687	2	544	-	-	-
I alt	5651	6 249 226	3404	156 584	3206	146 335	198	10 249	2247	6 092 642	1132	1 838 409	744	1 009 022	328	2 898 712	43	346 499	-

¹ Inklusive hvalkokeriskip, i alt 4 motorskip på 71 025 br.tonn og 5 dampskip på 60 898 br.tonn.

Seilskip (ikke tatt med i tabellen ovenfor):

Hjemsted	Antall	Br.tonn	Hjemsted	Antall	Br.tonn
Bergen	2	118	Sortland	1	48
Halden	1	36	Svolvær	1	55
Haugesund	1	291	Trondheim	1	60
Kristiansand	1	577			
Kristiansund	2	157	I alt	11	1 367
Namsos	1	25			

Tabell 5. Motorskip under 100 br.tonn pr. 1/1 1953 fordelt etter byggeår.

Byggeår	I alt		Byggemateriale					
	Antall	Br.tonn	Tre		Kompositt		Jern og stål	
			Antall	Br.tonn	Antall	Br.tonn	Antall	Br.tonn
1952.....	40	2 093	35	1 751	-	-	5	342
1951.....	40	2 052	38	1 933	-	-	2	119
1950.....	82	4 333	79	4 047	-	-	3	286
1949.....	62	3 064	62	3 064	-	-	-	-
1948.....	83	3 981	81	3 800	-	-	2	181
1952—48.....	307	15 523	295	14 595	-	-	12	928
1947.....	74	3 475	73	3 428	-	-	1	47
1946.....	54	2 811	53	2 737	-	-	1	74
1945.....	50	2 436	50	2 436	-	-	-	-
1944.....	44	2 232	43	2 168	1	64	-	-
1943.....	63	2 824	62	2 792	-	-	1	32
1947—43.....	285	13 778	281	13 561	1	64	3	153
1942.....	39	2 159	35	1 807	2	162	2	190
1941.....	29	1 318	29	1 318	-	-	-	-
1940.....	30	1 315	30	1 315	-	-	-	-
1939.....	58	2 586	55	2 404	-	-	3	182
1938.....	51	2 281	49	2 126	-	-	2	155
1942—38.....	207	9 659	198	8 970	2	162	7	527
1937.....	76	3 242	74	3 120	-	-	2	122
1936.....	46	2 193	44	2 070	-	-	2	123
1935.....	25	1 027	24	982	-	-	1	45
1934.....	33	1 477	31	1 316	-	-	2	161
1933.....	32	1 231	28	1 032	-	-	4	199
1937—33.....	212	9 170	201	8 520	-	-	11	650
1932.....	17	764	16	736	-	-	1	28
1931.....	34	1 440	33	1 388	-	-	1	52
1930.....	48	2 194	44	1 935	-	-	4	259
1929.....	35	1 234	33	1 162	1	35	1	37
1928.....	31	1 231	28	1 091	-	-	3	140
1932—28.....	165	6 863	154	6 312	1	35	10	516
1927.....	31	1 196	30	1 142	-	-	1	54
1926.....	34	1 354	33	1 281	-	-	1	73
1925.....	33	1 281	32	1 206	-	-	1	75
1924.....	21	844	21	844	-	-	-	-
1923.....	18	739	17	702	-	-	1	37
1927—23.....	137	5 414	133	5 175	-	-	4	239
1922.....	12	529	11	489	-	-	1	40
1921.....	16	801	13	603	-	-	3	198
1920.....	44	1 890	40	1 683	-	-	4	207
1919.....	81	3 299	79	3 101	-	-	2	198
1918.....	81	3 339	79	3 265	-	-	2	74
1922—18.....	234	9 858	222	9 141	-	-	12	717

Tabell 5 (forts.). Motorskip under 100 br.tonn pr. 1/1 1953 fordelt etter byggeår.

Byggeår	I alt		Byggemateriale					
	Antall	Br.tonn	Tre		Kompositt		Jern og stål	
			Antall	Br.tonn	Antall	Br.tonn	Antall	Br.tonn
1917.....	176	7 343	172	7 053	—	—	4	290
1916.....	120	4 771	119	4 730	—	—	1	41
1915.....	62	2 226	62	2 226	—	—	—	—
1914.....	90	3 572	83	3 103	—	—	7	469
1913.....	55	2 251	52	2 033	—	—	3	218
1917—13.....	503	20 163	488	19 145	—	—	15	1 018
1912.....	60	2 383	55	2 165	—	—	5	218
1911.....	47	2 140	46	2 047	—	—	1	93
1910.....	38	1 511	35	1 389	—	—	3	122
1909.....	32	1 343	31	1 310	—	—	1	33
1908.....	57	2 418	54	2 179	—	—	3	239
1912—08.....	234	9 795	221	9 090	—	—	13	705
1907.....	68	3 225	63	2 821	—	—	5	404
1906.....	34	1 424	33	1 396	—	—	1	28
1905.....	28	1 146	25	1 021	—	—	3	125
1904.....	26	1 168	25	1 089	—	—	1	79
1903.....	28	1 090	24	889	—	—	4	201
1907—03.....	184	8 053	170	7 216	—	—	14	837
1902.....	27	1 344	20	894	—	—	7	450
1901.....	27	1 340	23	997	—	—	4	343
1900.....	20	793	18	659	—	—	2	134
1899.....	17	731	15	584	—	—	2	147
1898.....	35	1 610	33	1 462	—	—	2	148
1902—1898.....	126	5 818	109	4 596	—	—	17	1 222
1897.....	22	1 148	18	842	—	—	4	306
1896.....	29	1 578	27	1 395	—	—	2	183
1895.....	23	1 076	22	1 028	—	—	1	48
1894.....	25	1 278	25	1 278	—	—	—	—
1893.....	40	1 871	38	1 777	—	—	2	94
1897—93.....	139	6 951	130	6 320	—	—	9	631
1892.....	30	1 653	24	1 303	—	—	6	350
1891.....	25	1 524	23	1 395	—	—	2	129
1890.....	19	1 044	19	1 044	—	—	—	—
1889.....	17	906	16	839	—	—	1	67
1888.....	17	870	15	746	1	33	1	91
1892—88.....	108	5 997	97	5 327	1	33	10	637
1887.....	12	663	11	593	—	—	1	70
1886.....	18	834	17	740	—	—	1	94
1885.....	14	734	13	704	—	—	1	30
1884.....	24	1 185	21	1 043	—	—	3	142
1883.....	17	957	16	907	—	—	1	50
1887—83.....	85	4 373	78	3 987	—	—	7	386

Tabell 5 (forts.). Motorskip under 100 br.tonn pr. 1/1 1953 fordelt etter byggeår.

Byggeår	I alt		Byggemateriale					
	Antall	Br.tonn	Tre		Kompositt		Jern og stål	
			Antall	Br.tonn	Antall	Br.tonn	Antall	Br.tonn
1882.....	11	540	11	540	-	-	-	-
1881.....	15	876	15	876	-	-	-	-
1880.....	15	774	14	698	-	-	1	76
1879.....	23	1 117	22	1 072	-	-	1	45
1878.....	12	625	12	625	-	-	-	-
1882—78.....	76	3 932	74	3 811	-	-	2	121
1877.....	23	1 118	21	1 008	-	-	2	110
1876.....	21	1 260	19	1 142	-	-	2	118
1875.....	20	1 239	19	1 174	-	-	1	65
1874.....	16	966	15	916	-	-	1	50
1873.....	6	343	6	343	-	-	-	-
1877—73.....	86	4 926	80	4 583	-	-	6	343
1872.....	8	424	8	424	-	-	-	-
1871.....	12	567	10	436	-	-	2	131
1870.....	16	939	14	754	-	-	2	185
1869.....	10	555	10	555	-	-	-	-
1868.....	16	829	14	712	-	-	2	117
1872—68.....	62	3 314	56	2 881	-	-	6	433
1867.....	8	380	6	297	-	-	2	83
1866.....	7	309	7	309	-	-	-	-
1865.....	2	108	2	108	-	-	-	-
1864.....	6	364	6	364	-	-	-	-
1863.....	7	369	7	369	-	-	-	-
1867—63.....	30	1 530	28	1 447	-	-	2	83
1862.....	1	54	1	54	-	-	-	-
1861.....	1	49	1	49	-	-	-	-
1860.....	3	103	3	103	-	-	-	-
1859.....	2	78	2	78	-	-	-	-
1858.....	5	234	4	184	-	-	1	50
1857.....	3	185	3	185	-	-	-	-
1856.....	1	49	1	49	-	-	-	-
1855.....	2	120	2	120	-	-	-	-
1850.....	3	140	3	140	-	-	-	-
1847.....	1	30	1	30	-	-	-	-
1845.....	1	44	1	44	-	-	-	-
1844.....	1	34	1	34	-	-	-	-
1833.....	1	44	1	44	-	-	-	-
1800.....	1	54	1	54	-	-	-	-
1862—1800...	26	1 218	25	1 168	-	-	1	50
I alt	3 206	146 335	3 040	135 845	5	294	161	10 196

Tabell 6. Dampskip under 100 br.tonn pr. 1/1 1953 fordelt etter byggeår.

Byggeår	I alt		Byggemateriale					
	Antall	Br.tonn	Tre		Kompositt		Jern og stål	
			Antall	Br.tonn	Antall	Br.tonn	Antall	Br.tonn
1947.....	1	46	1	46	-	-	-	-
1946.....	3	164	-	-	-	-	3	164
1938.....	1	89	-	-	-	-	1	89
1930.....	1	89	-	-	-	-	1	89
1923.....	1	51	-	-	-	-	1	51
1947—23.....	7	439	1	46	-	-	6	393
1920.....	-	-	-	-	-	-	-	-
1918.....	1	34	-	-	-	-	1	34
1917.....	3	147	1	33	-	-	2	114
1920—17.....	4	181	1	33	-	-	3	148
1916.....	3	156	1	39	-	-	2	117
1915.....	4	209	1	47	-	-	3	162
1914.....	5	274	-	-	-	-	5	274
1913.....	1	69	-	-	-	-	1	69
1912.....	7	451	1	90	1	44	5	317
1916—12.....	20	1 159	3	176	1	44	16	939
1911.....	5	238	2	107	-	-	3	131
1910.....	5	196	-	-	-	-	5	196
1909.....	8	408	-	-	-	-	8	408
1908.....	4	224	-	-	-	-	4	224
1907.....	6	352	-	-	1	50	5	302
1911—07.....	28	1 418	2	107	1	50	25	1 261
1906.....	4	195	-	-	-	-	4	195
1905.....	3	160	1	30	-	-	2	130
1904.....	3	149	1	29	-	-	2	120
1903.....	3	178	-	-	-	-	3	178
1902.....	6	290	1	28	-	-	5	262
1906—02.....	19	972	3	87	-	-	16	885
1901.....	7	277	1	45	-	-	6	232
1900.....	3	164	-	-	-	-	3	164
1899.....	4	215	1	58	-	-	3	157
1898.....	7	431	-	-	-	-	7	431
1897.....	2	178	-	-	-	-	2	178
1901—1897...	23	1 265	2	103	-	-	21	1 162
1896.....	6	339	-	-	-	-	6	339
1895.....	4	227	1	58	-	-	3	169
1894.....	7	314	1	26	-	-	6	288
1893.....	4	194	-	-	-	-	4	194
1892.....	5	217	-	-	-	-	5	217
1896—92.....	26	1 291	2	84	-	-	24	1 207

Tabell 6 (forts.). Dampskip uuder 100 br.tonn pr. 1/1 1953 fordelt etter byggeår.

Byggeår	I alt		Byggemateriale					
	Antall	Br.tonn	Tre		Kompositt		Jern og stål	
			Antall	Br.tonn	Antall	Br.tonn	Antall	Br.tonn
1891.....	2	80	—	—	—	—	2	80
1890.....	2	120	—	—	—	—	2	120
1889.....	4	181	—	—	—	—	4	181
1888.....	2	117	—	—	—	—	2	117
1887.....	2	136	—	—	—	—	2	136
1891—87.....	12	634	—	—	—	—	12	634
1886.....	—	—	—	—	—	—	—	—
1885.....	5	227	1	34	—	—	4	193
1884.....	2	81	—	—	—	—	2	81
1883.....	6	270	1	40	—	—	5	230
1886—83.....	13	578	2	74	—	—	11	504
1881.....	3	104	—	—	—	—	3	104
1880.....	2	70	—	—	—	—	2	70
1879.....	1	55	1	55	—	—	—	—
1878.....	3	107	—	—	—	—	3	107
1877.....	4	195	—	—	—	—	4	195
1881—77.....	13	531	1	55	—	—	12	476
1876.....	6	342	1	48	—	—	5	294
1875.....	5	359	—	—	—	—	5	359
1874.....	5	294	—	—	—	—	5	294
1873.....	2	144	—	—	—	—	2	144
1872.....	2	85	—	—	—	—	2	85
1876—72.....	20	1 224	1	48	—	—	19	1 176
1871.....	2	115	—	—	—	—	2	115
1869.....	1	36	—	—	—	—	1	36
1868.....	—	—	—	—	—	—	—	—
1867.....	4	169	—	—	—	—	4	169
1871—67.....	7	320	—	—	—	—	7	320
1866.....	2	99	—	—	—	—	2	99
1865.....	1	46	—	—	—	—	1	46
1864.....	2	60	—	—	—	—	2	60
1866—64.....	5	205	—	—	—	—	5	205
1861.....	1	32	—	—	—	—	1	32
I alt.....	198	10 249	18	813	2	94	178	9 342

Motorvognsaker (bilulykker m. v.) avsluttet i 1952.

Fylker	Avsluttede saker			Straffelte førere			Skadde mennesker ¹	Endelig inndratte førerkort		
	i alt	hvor skade skjedd	hvor ingen skade skjedd	i alt	for alkoholpåvirkning	ellers		i alt	for alltid	for en tid
I alt 1952	25 526	13 322	12 204	7 653	852	6 801	3 024	912	114	798
Av dette i:										
Østfold	770	545	225	227	43	184	124	53	3	50
Akershus	1 794	999	795	371	83	288	263	73	11	62
Oslo	8 576	4 386	4 190	2 232	219	2 013	1 042	238	48	190
Hedmark	949	580	369	417	50	367	106	46	4	42
Oppland	655	313	342	303	33	270	110	43	6	37
Buskerud	949	563	386	245	46	199	92	55	9	46
Vestfold	1 331	792	539	378	67	311	140	60	5	55
Telemark	1 144	599	545	347	42	305	85	34	6	28
Aust-Agder	333	228	105	96	13	83	42	12	1	11
Vest-Agder	738	349	389	240	29	211	55	32	1	31
Rogaland	1 690	868	822	415	67	348	184	91	6	85
Hordaland	616	310	306	325	16	309	94	27	4	23
Bergen	1 413	614	799	186	14	172	123	22	3	19
Sogn og Fjordane	194	98	96	32	5	27	29	3	—	3
Møre og Romsdal	1 028	459	569	511	30	481	116	45	2	43
Sør-Trøndelag	1 349	664	685	474	31	443	149	23	4	19
Nord-Trøndelag	403	198	205	174	14	160	94	16	1	15
Nordland	635	324	311	294	30	264	62	25	—	25
Troms	748	333	415	309	15	294	94	12	—	12
Finnmark	211	100	111	77	5	72	20	2	—	2

¹ Herunder drepte.

Nye publikasjoner.

Trykt i 1953 pr. 1. april.

Rekke XI.

Nr. 112. Folkemengdens bevegelse 1950.

- » 114. Sunnhetstilstanden og medisinalforholdene 1950.
- » 115. Sinnssykehusenes virksomhet 1950.
- » 117. Norges elektrisitetsverker 1949.
- » 118. Statistisk årbok 1952.
- » 119. Økonomisk utsyn over året 1952.
- » 120. Kommunevalgene og ordførervalgene 1951.

Under trykning pr. 1. april 1953.

Nr. 113. Sosialstatistikkens historie i Norge gjennom 100 år.

- » 116. Skattestatistikken 1950—51.
- » 121. Meieribruket i Noreg 1951.
- » 122. Norges private aksjebanker og sparebanker 1950 og 1951.
- » 123. Forsikringsselskaper 1951.

Konjunkturdiagrammer.

A. Norge :

	Side
1. Sysselsetting og arbeidsløyse	*1
2. Industriproduksjon	*2
3. Utenrikshandel	*2
4. Valutabeholdning	*3
5. Import- og eksportpriser	*3
6. Skipsfrakter	*4
7. Engrospriser	*4
8. Levekostnader	*5
9. Detaljomsetning	*5

B. Utlandet :

	Side
10. Sysselsetting i industrien	*6
11. Industriproduksjon	*6
12. Engrospriser	*7
13. Varebyttebalanse	*7
14. Eksportvolum	*8
15. Importvolum	*8

A. Norge.

I. Sysselsetting og arbeidsløyse.

Sysselsatte pliktig syketrygdede og helt arbeidsløse ved arbeidskontorene ved månedens utgang.

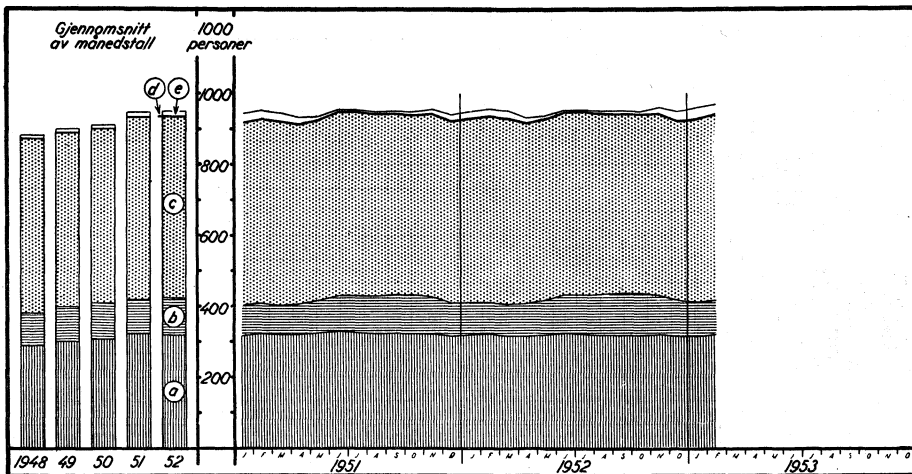

	1951	1952		1953		
		Des.	Jan.	Feb.	Des.	Jan.
a. Industri 1000 personer	317	320	322	316	315	321
b. Bygge- og anleggsvirksomhet » »	94	90	89	99	95	95
c. Andre næringer » »	516	524	530	509	519	527
d. I alt » »	927	934	941	924	929	943
e. Arbeidsløse » »	15	18	17	24	31	28

2. Industriproduksjon.

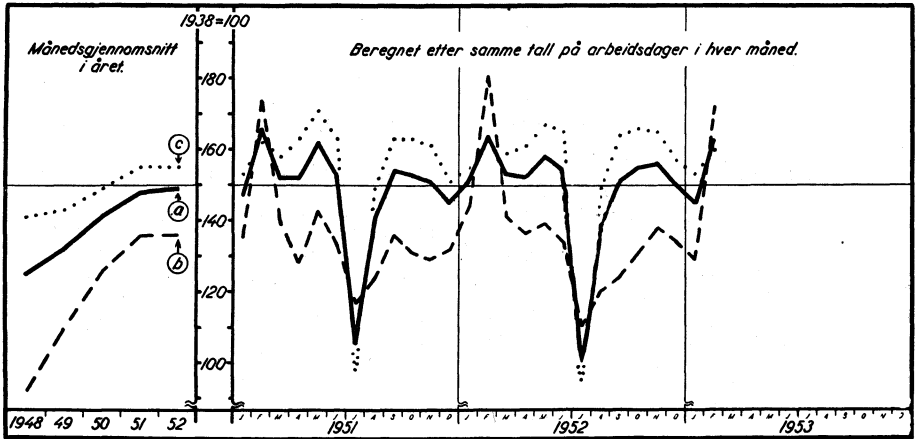

	1951	1952		1953			
		Des.	Jan.	Feb.	Des.	Jan.	Feb.
a. Hele industrien	1938 = 100	145	151	164	150	145	164
b. Eksportindustri	→→	132	144	181	134	129	172
c. Hjemmeindustri	→→	151	155	155	157	153	160

3. Utenrikshandel.

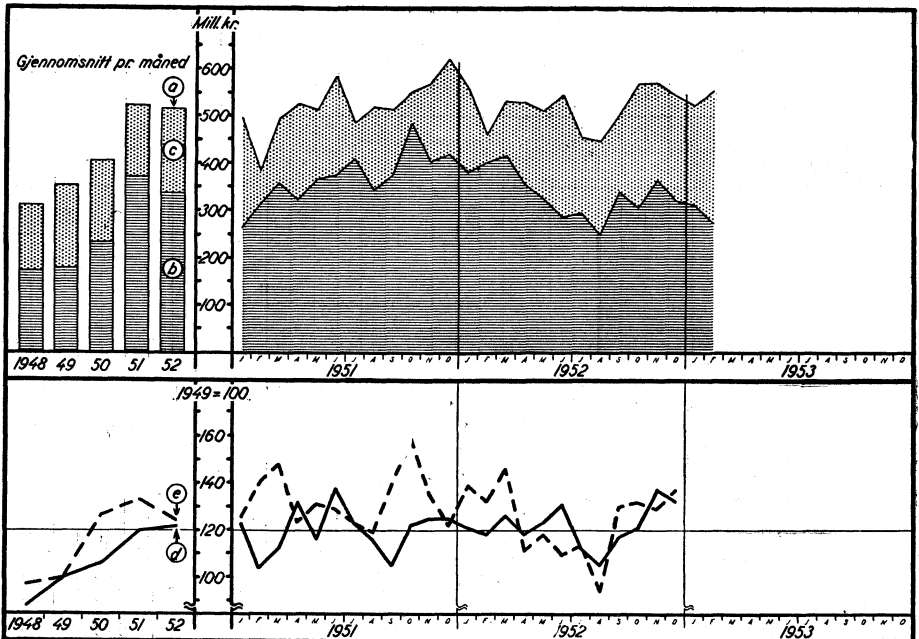

	1951	1952		1953			
		Des.	Jan.	Feb.	Des.	Jan.	Feb.*
a. Importverdi (med skip)	Mill. kr.	619	561	459	544	524	555
b. Eksportverdi (med skip)....	→→	420	380	402	320	310	276
c. Importoverskott	→→	199	181	57	224	214	279
d. Importvolum (uten skip) ...	1949 = 100	125	121	118	132
e. Eksportvolum (uten skip) ..	→→	122	139	132	137

4. Valutabeholdning.

Norges Banks netto valutabeholdning er differansen mellom på den ene side kortsiktige tilgodehavender i utl (inkl. midlertidige anbringelser i gull), clearingtilgodehavender, utenlandske rentebærende verdipapirer og ytt kreditt i Den europeiske betalingsunion ut over utgangsstillingen på 429 mill. kr., og på den annen side gjeld til utenlandske banker, clearinggjeld og trekk på kreditten i Den europeiske betalingsunion ut over utgangsstillingen.

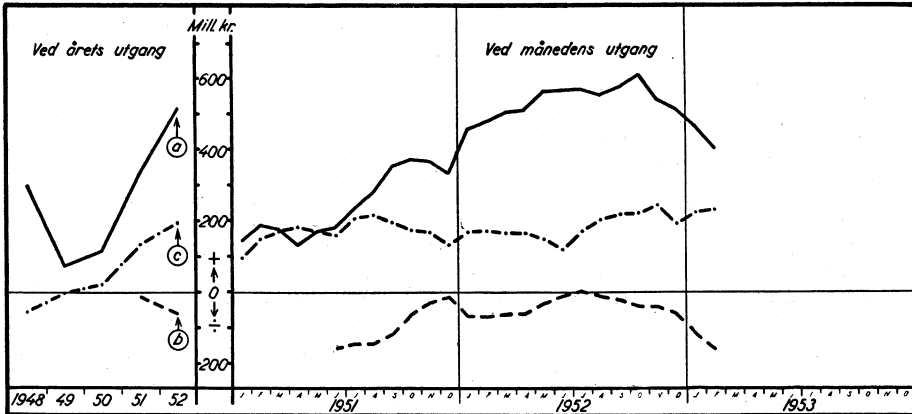

	1951		1952		1953	
	Des.	Jan.	Feb.	Des.	Jan.	Feb.
a. Netto valutabeholdn. i Norges Bank. Mill. kr.	333	456	479	515	466	404
b. Balanse overfor E.P.U. →	÷ 13	÷ 69	÷ 69	÷ 60	÷ 118	÷ 160
c. Aksjebankenes nettofordr. i utlandet →	134	168	172	194	226	232

5. Import- og eksportpriser.

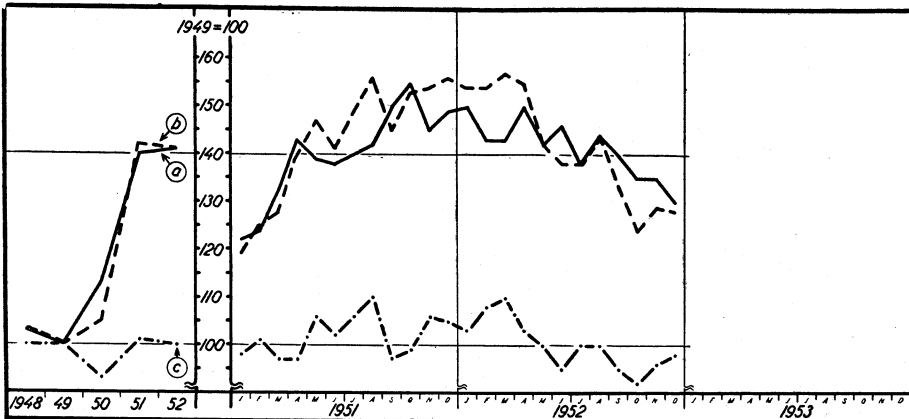

	1951			1952		
	Okt.	Nov.	Des.	Okt.	Nov.	Des.
a. Importprisindeks (uten skip) . 1949 = 100	155	145	149	135	135	130
b. Eksportprisindeks (uten skip) →	153	154	156	124	129	128
c. Bytteforhold ($\frac{b}{a}$) →	99	106	105	92	96	98

6. Skipsfrakter.

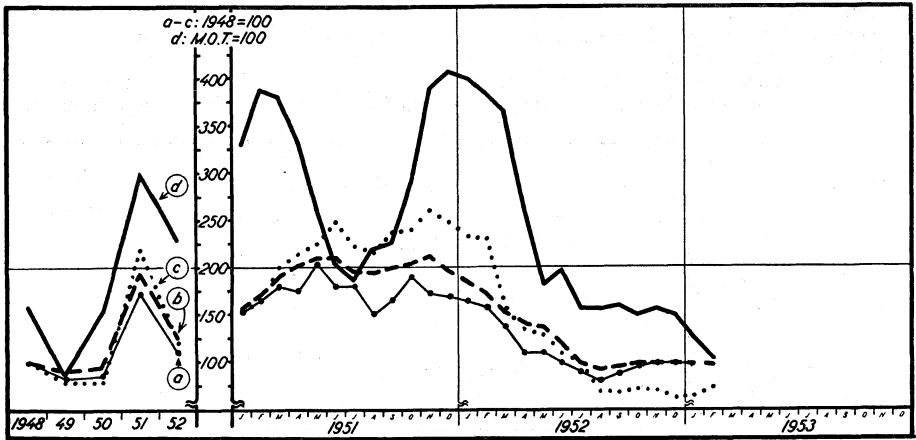

	1951	1952		1953		
		Des.	Jan.	Feb.	Des.	Jan.
a. Turfrakter (U.K. Chamber of Shipping) 1948 = 100	169	164	157	99	96	..
b. Turfrakter (Norwegian Shipping News)..... —>—	197	186	172	99	99	98
c. Tidsfrakter (Norwegian Shipping News) —>—	247	233	231	63	65	73
d. Tankfrakter, løsfart M.O.T. = 100	407	402	385	151	125	103

7. Engrospriser.

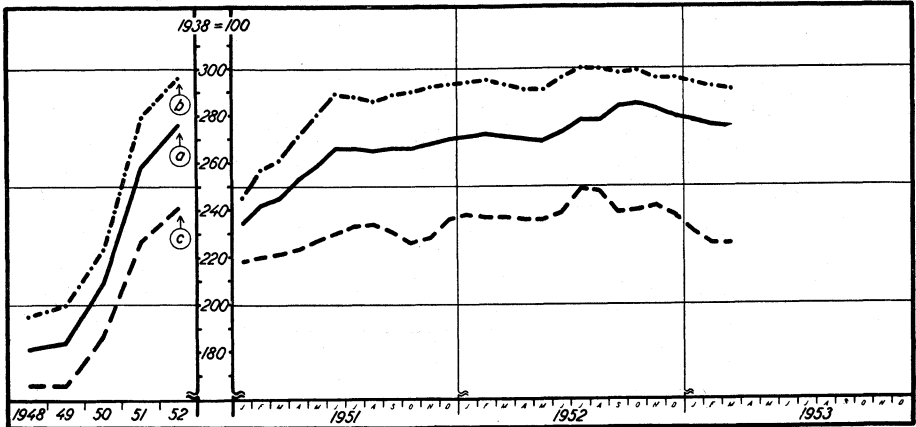

	1938 = 100	1952			1953		
		Jän.	Feb.	Mars	Jän.	Feb.	Mars
a. Total 1938 = 100		271	272	271	278	276	275
b. Industrivarer —>—		294	295	293	294	292	291
c. Jordbruksvarer —>—		238	237	237	231	226	226

8. Levekostnader.

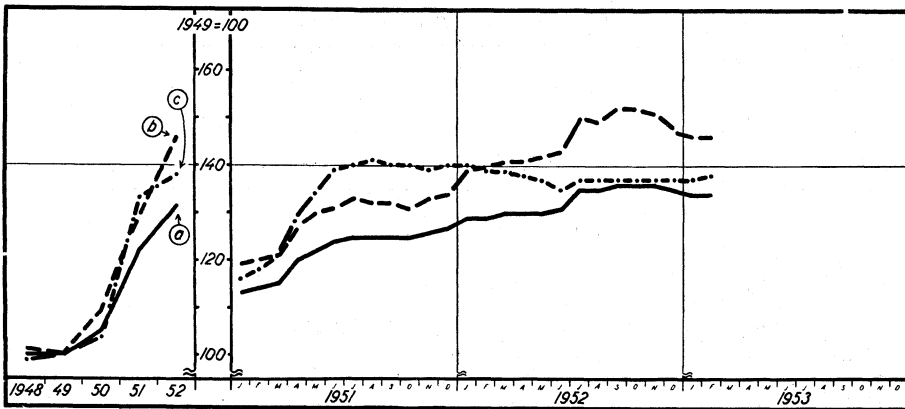

	1949 = 100	1951			1952			1953	
		Des.	Jan.	Feb.	Des.	Jan.	Feb.	Jan.	Feb.
a. Total	100	127	129	129	135	134	134		
b. Matvarer	—	134	139	140	147	146	146		
c. Bekledning	—	140	140	139	137	137	138		

9. Detaljomsetning.

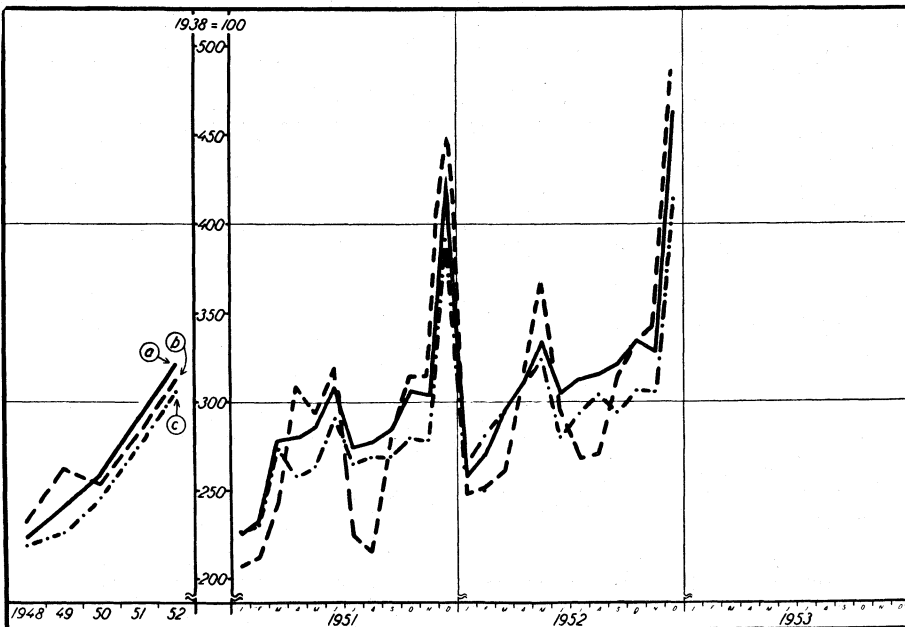

	1938 = 100	1951			1952		
		Okt.	Nov.	Des.	Okt.	Nov.	Des.
a. Riket i alt	100	306	304	427	335	328	463
b. Byer, bekledning og tekstilvarer	—	315	315	449	335	344	486
c. » nærings og nytelsesmidler	—	280	279	392	307	306	414

B. Utlandet.

10. Sysselsetting i industrien.

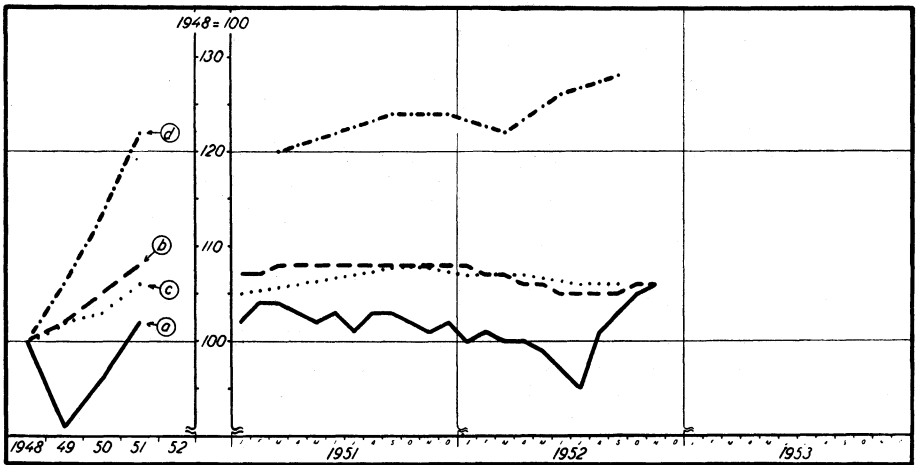

	1948 = 100	1951			1952		
		Sept.	Okt.	Nov.	Sept.	Okt.	Nov.
a. Sambandsstatene	1948 = 100	103	102	101	104	105	106
b. Storbritannia	—>	108	108	108	105	103	106
c. Frankrike	—>	108	106
d. Vest-Tyskland	—>	124	128

11. Industriproduksjon.

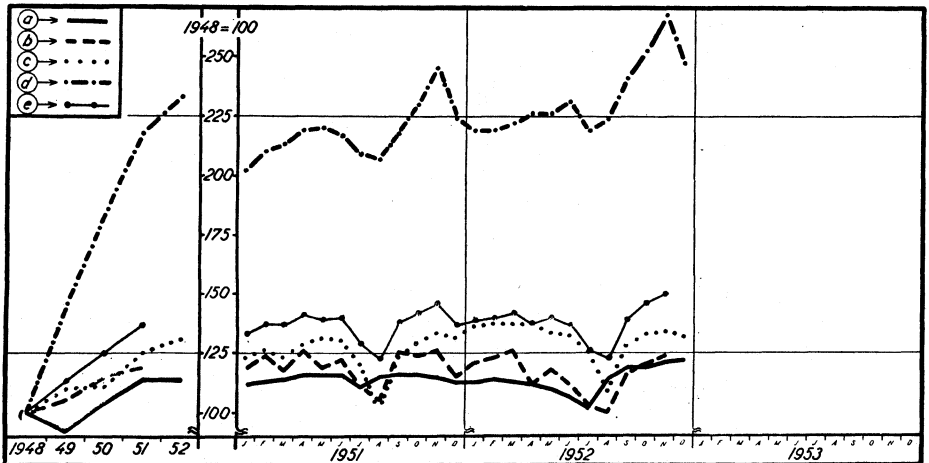

	1948 = 100	1951			1952		
		Okt.	Nov.	Des.	Okt.	Nov.	Des.
a. Sambandsstatene	1948 = 100	116	115	113	120	121	123
b. Storbritannia	—>	124	126	115	121	124	..
c. Frankrike	—>	129	133	131	133	134	132
d. Vest-Tyskland	—>	230	245	224	253	268	247
e. O.E.E.C.-land i alt	—>	142	146	137	146	150	..

12. Engrospriser.

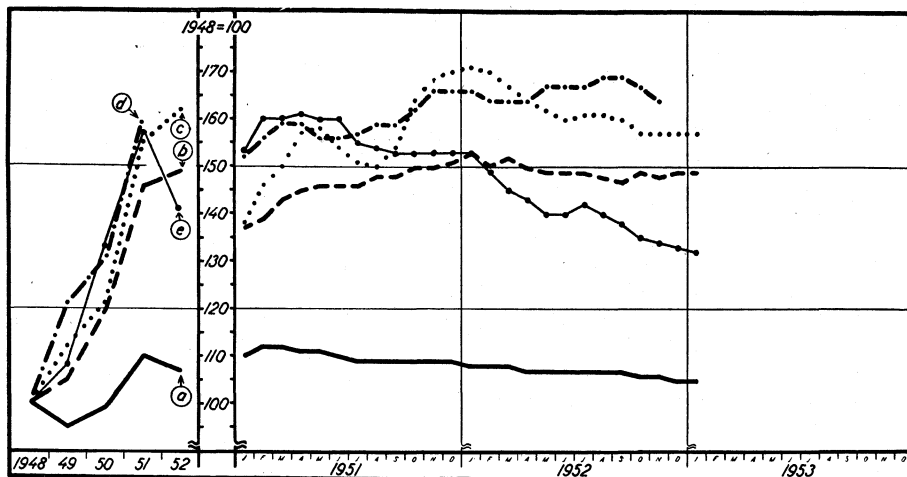

	1948 = 100	1951		1952		1953	
		Nov.	Des.	Jan.	Nov.	Des.	Jan.
a. Sambandsstatene	100	109	109	108	106	105	105
b. Storbritannia	—>—	150	151	153	148	149	149
c. Frankrike	—>—	169	170	171	157	157	157
d. Vest-Tyskland	—>—	166	166	166	164
e. Reuter's råvareindeks	—>—	153	153	153	134	133	132

13. Varebyttebalanse.

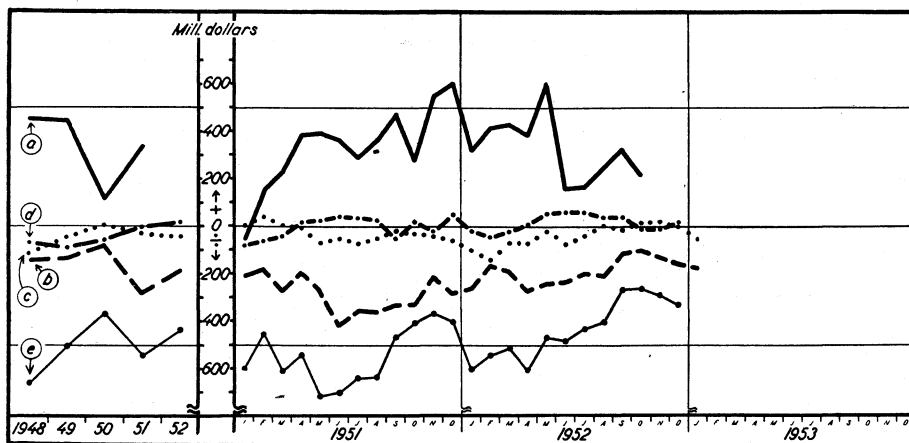

	Mill. dollar	1951			1952		
		Okt.	Nov.	Des.	Okt.	Nov.	Des.
a. Sambandsstatene	Mill. dollar	+276	+551	+624	+217
b. Storbritannia	—>—	÷327	÷210	÷282	÷100	÷128	÷158
c. Frankrike	—>—	÷29	÷44	÷61	+15	+19	+1
d. Vest-Tyskland	—>—	+20	÷23	+50	÷8	÷9	+15
e. O.E.E.C.-land i alt	—>—	÷406	÷364	÷399	÷263	÷287	÷330

14. Eksportvolum.

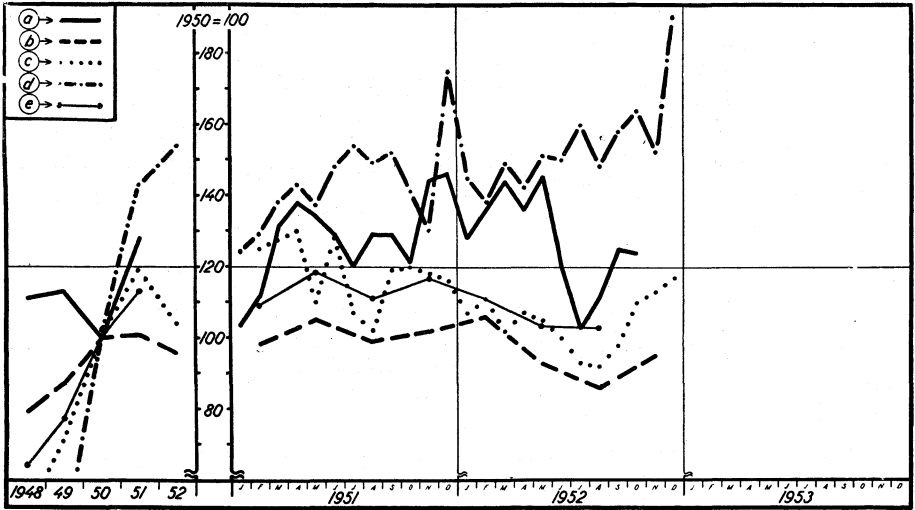

	1950 = 100	1951			1952		
		Okt.	Nov.	Des.	Okt.	Nov.	Des.
a. Sambandsstatene	1950 = 100	121	144	146	124
b. Storbritannia	—>	..	¹ 102	¹ 95	..
c. Frankrike	—>	120	118	116	110	113	117
d. Vest-Tyskland	—>	141	130	175	164	152	197
e. O.E.E.C.-land i alt	—>	² 111	² 102

¹ 4. kvartal. ² 3. kvartal.

15. Importvolum.

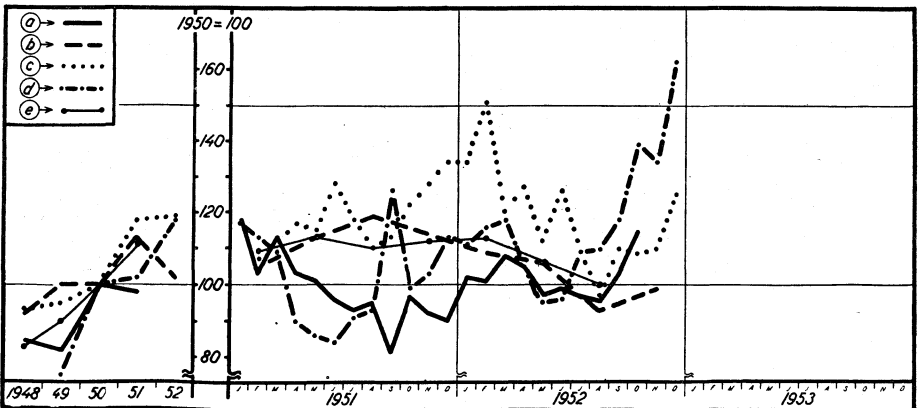

	1950 = 100	1951			1952		
		Okt.	Nov.	Des.	Okt.	Nov.	Des.
a. Sambandsstatene	1950 = 100	97	92	90	115
b. Storbritannia	—>	..	¹ 114	¹ 99	..
c. Frankrike	—>	122	128	134	109	110	125
d. Vest-Tyskland	—>	99	103	113	139	134	162
e. O.E.E.C.-land i alt	—>	² 110	² 100	..

¹ 4. kvartal. ² 3. kvartal.

Måned- og kvartalsstatistikk.

Tabellinnhold.

	Side		Side
I. Befolkning:		XI. Offentlige finanser:	
1. Inngåtte ekteskap, fødte, døde og utvandrede	*11	27. Statsregnskapets oppgjør for enkelte større inntekstposter	*33
2. Flytninger	*11	XII. Penger og kreditt:	
I. Sysselsetting og arbeidsløse:		28. Norges Bank	*36
3. Sysselsatte pliktig syketrygdede ..	*12	29. Private aksjebanker	*38
4. Arbeidsløse	*13	30. Sparebanker	*40
III. Jordbruksproduksjon:		31. Bankclearinger i Oslo	*41
5. Tallet på kontrollerte slakt	*14	32. Postgiro	*41
IV. Fiske:		33. Statsbanker	*42
6. Oppfisket mengde	*15	34. Kredittforeninger	42
V. Industriproduksjon:		35. Statsbanker og kredittforeninger .	*42
7. Produksjonsindeks	*16	36. Aksjeindeks	*43
8. Elektrisitet	*17	37. Obligasjoner	*43
9. Gass	*17	38. Omsetning av verdipapirer	*43
10. Produksjon av visse varer	*18	39. Emisjon av aksjer	*43
11. Meieridrift	*21	40. Registrerte nyinnbetalinger av kapital i norske aksjeselskaper	*44
VI. Byggevirksomhet:		41. Betalingsforhold	*45
12. Bygg under arbeid	*22	42. Valutakurser på Oslo Børs	*45
13. Bygg tatt i bruk	*22	XIII. Lønninger:	
VII. Innenlandsk handel:		43. Gjennomsnittlig timefortjeneste for voksne menn i industri	*46
14. Omsetning av kraftfôr til grossist	*23	44. Gjennomsnittlig timefortjeneste for voksne kvinner i industri	*47
15. Indeks for verdien av detaljomsetningen	*23	45. Gjennomsnittlig timefortjeneste i håndverk og entreprenørvirksomhet	*48
16. Omsetning av visse nytelsesmidler	*24	XIV. Priser:	
VIII. Utenrikshandel:		46. Engrosprisindeks	*49
17. Verdien av vareomsetningen	*25	47. Indekstall for levekostnader	*51
18. Indekstall	*26	48. Detaljpriser i gjennomsnitt for en del byer	*53
IX. Lager:		49. Jordbrukets prisindeks	*59
19. Lagerhold av visse varer	*27	50. Produsentpriser på en del jordbruksvarer	*59
20. Volumindeks over lagerhold	*28	51. Indekstall for byggekostnader ...	*60
X. Samferdsel:		52. A/S Stormbulls indekser	*60
21. Jernbaner	*29	XV. Rettsforhold:	
22. Skipsfart	*30	53. Anmeldte forbrytelser i landets 4 største byer	*61
23. Luftfart	*30	54. Drukkenskapsforseelser	*61
24. Telegrafverket	*31	XVI. Utland:	
25. Postverket	*31	55. Danmark	*62
26. Reiseliv	*32	56. Sverige	*63
		57. Storbritannia og Nord-Irland ...	*64
		58. Vest-Tyskland	*65
		59. Belgia	*65
		60. Frankrike	*66
		61. Sambandsstatene	*67

Følgende standardbetegnelser er brukt i tabellene:

- .. = oppgave mangler
- = null
- 0 } = mindre enn 1/2
- 0.0 }
- * = foreløpig eller beregnet tall
- . = logisk umulig
- Δ = rettet siden forrige nr. av S. M.
- = brudd i en serie.

Monthly and Quarterly Statistics.

Contents of Tables.

	Page		Page
I. Population :		XI. Public finance :	
1. Marriages, births, deaths, and emigration	*11	27. Monthly figures for some principal state income items.....	*33
2. Migration	*11	XII. Money and credit :	
II. Employment and unemployment :		28. Bank of Norway	*36
3. Employed persons covered by compulsory health insurance	*12	29. Commercial banks	*38
4. Unemployment	*13	30. Savings banks	*40
III. Agricultural production :		31. Bank clearings in Oslo	*41
5. Number of controlled slaughters..	*14	32. Post-giro	*41
IV. Fisheries :		33. State banks	*42
6. Quantity of fish caught	*15	34. Credit associations.....	*42
V. Industrial production :		35. State banks and credit associations	*42
7. Index of industrial production ...	*16	36. Index of stock prices	*43
8. Electricity production	*17	37. Bonds	*43
9. Gas production	*17	38. Sales of securities.....	*43
10. Production of some principal commodities	*18	39. Stock issues	*43
11. Dairy activity	*21	40. Registered new-subscriptions of capital in Norwegian companies..	*44
VI. Construction :		41. Failures.....	*45
12. Buildings under construction	*22	42. Foreign exchange rates at the Oslo Stock Exchange	*45
13. Buildings completed	*22	XIII. Wages :	
VII. Internal trade :		43. Average hourly earnings for adult male workers in industry	*46
14. Sales of concentrated feed to wholesalers	*23	44. Average hourly earnings for adult female workers in industry	*47
15. Index numbers of retail trade (value)	*23	45. Average hourly earnings for workers in the building and construction trades	*48
16. Sales of some beverages and tobacco.....	*24	XIV. Prices :	
VIII. External trade :		46. Wholesale price index	*49
17. Value of external trade	*25	47. Cost of living index	*51
18. Quantum and unit value indexes	*26	48. Average retail prices in certain cities	*53
IX. Inventories :		49. Agricultural price index	*59
19. Inventories of some principal commodities	*27	50. Producer prices of some agricultural products	*59
20. Index numbers of inventories (quantum)	*28	51. Index numbers of building costs	*60
X. Transport and communication :		52. A/S Stormbull's indexes	*60
21. Railways traffic	*29	XV. Justice :	
22. Water transport	*30	53. Crimes reported in the four principal cities	*61
23. Civil aviation traffic	*30	54. Persons arrested for intoxications	*61
24. Telegraphs	*31	XVI. Foreign countries :	
25. Postal service	*31	55. Denmark	*62
26. Foreign tourist traffic.....	*32	56. Sweden	*63
		57. United Kingdom	*64
		58. Western Germany	*65
		59. Belgium	*65
		60. France	*66
		61. United States	*67

The following symbols have been used in the tables:

- .. = data not available
- = nil
- 0 } = less than half the final digit shown
- 0.0 }
- * = provisional or estimated figures
- . = category not applicable
- Δ = revised since the previous no. of S.M.
- = a break in the homogeneity of a series.

I. Befolkning.

	1. Inngåtte ekteskap, fødte, døde og utvandrede.					2. Flytninger.			
	A. Inngåtte ekteskap	B. Levende- fødte	C. Døde		D. Fødsels- over- skott	E. Ut- vandret til over- sjoiske land	A. Innen landet	B. Til ut- landet	C. Fra ut- landet
			a) I alt	b) Under 1 år					
1891—1895 ¹	13 040	61 573	34 542	6 008	27 031	12 203
1896—1900 ¹	14 795	65 142	34 096	6 232	31 046	6 767
1901—1905 ¹	13 892	65 202	33 257	5 223	31 945	20 639
1906—1910 ¹	14 068	61 978	32 539	4 292	29 439	17 533
1911—1915 ¹	15 320	61 103	32 700	4 025	28 403	8 910
1916—1920 ¹	17 851	63 249	36 656	3 931	26 593	3 394
1921—1925 ¹	17 002	60 267	31 211	3 115	29 056	8 974
1926—1930 ¹	16 859	50 087	30 603	2 479	19 484	8 348
1931—1935 ¹	18 604	43 342	29 561	1 946	13 781	510
1936—1940 ¹	24 949	45 183	30 338	1 779	14 845	591
1941—1945 ¹	23 994	56 067	31 715	2 088	24 352	—
1946—1950 ¹	28 772	65 886	29 254	2 048	36 632	1 962
1931.....	17 666	45 989	30 674	2 130	15 315	825
1932.....	17 612	45 451	30 102	2 128	15 349	436
1933.....	17 995	42 114	28 943	2 003	13 171	344
1934.....	19 235	41 833	28 340	1 645	13 493	485
1935.....	20 511	41 321	29 747	1 827	11 574	462
1936.....	22 375	42 240	30 100	1 775	12 140	526
1937.....	23 959	43 808	30 217	1 839	13 591	647
1938.....	24 335	45 319	29 211	1 692	16 108	818
1939.....	26 095	46 603	29 870	1 735	16 733	687
1940.....	27 983	47 943	32 293	1 855	15 650	² 278
1941.....	26 459	45 773	32 209	1 966	13 564	—
1942.....	..	53 225	32 062	1 912	21 163	—
1943.....	24 021	57 281	31 623	2 028	25 658	—
1944.....	21 990	62 241	32 652	2 285	29 589	—
1945.....	23 504	61 814	30 030	2 249	31 784	³ 199
1946.....	29 688	70 727	29 220	2 450	41 507	973
1947.....	29 923	67 625	29 894	2 340	37 731	1 477	⁴ 136 999	⁴ 3 601	⁴ 2 875
1948.....	29 558	65 618	28 375	1 941	37 243	2 398	136 628	5 849	3 580
1949.....	27 469	63 052	29 082	1 746	33 970	2 669	143 322	6 959	4 444
1950.....	27 222	62 410	29 699	1 761	32 711	2 295	144 619	8 772	6 403
1951.....	27 180	60 571	27 736	1 555	32 835	2 871	149 270	10 172	6 046
1952*.....	27 256	62 262	27 738	..	34 524	..	140 977	7 803	5 967
1950*									
1. kvartal	3 668	15 852	7 673	..	8 179	..	34 088	1 933	1 410
2. »	7 078	17 582	6 924	..	10 658	..	34 301	1 182	1 499
3. »	8 583	15 036	6 587	..	8 449	..	31 817	2 023	1 562
4. »	7 761	14 624	7 964	..	6 660	..	⁵ 47 605	⁵ 3 634	⁵ 1 932
1951*									
1. kvartal	4 609	15 361	7 525	..	7 836	..	⁵ 56 587	⁵ 3 995	⁵ 2 100
2. »	6 808	17 150	6 555	..	10 595	..	30 907	1 481	1 177
3. »	8 295	14 668	6 305	..	8 363	..	28 828	2 143	1 166
4. »	7 642	13 740	6 831	..	6 909	..	37 802	2 553	1 603
1952*									
1. kvartal	3 956	15 096	7 466	..	7 630	..	34 879	1 727	1 383
2. »	7 202	16 821	6 674	..	10 147	..	34 188	1 631	1 601
3. »	8 838	15 624	6 521	..	9 103	..	31 787	1 766	1 507
4. »	7 260	14 721	7 077	..	7 644	..	40 123	2 679	1 476

Folkemengde pr. 1/12 1950: 3 278 546

¹ Årlige gjennomsnitt. ² Gjelder 1. kvartal 1940. ³ Ufullstendige oppgaver. ⁴ Gjelder tidsrommet 3. des. 1946—31. des. 1947. ⁵ Omfatter også tidligere flytninger oppdaget under revisjon av folkeregistrene.

II. Sysselsetting og arbeidsløse.

	4. Arbeidsløse						
	A. Tallet på arbeidsløse ¹			B. I fagforbundene, pct. av medlemstallet			
	a) I alt	Av dette i:		a) 9 fagforbund ^{2,3}	b) Jern- og metallarbeiderforbundet	c) Bygningsind. arbeid. forbundet ³	d) Skotøyarbeiderforbundet
		b) Industri	c) Bygg- og anleggsvirk.				
1932	30.8	30.3	37.4	18.0
1937	20.0	12.1	30.4	6.8
1938	22.0	14.5	31.9	7.7
1939	18.3	13.4	25.2	7.0
1940	23.1	13.8	34.3	8.7
1941	19 181	5 168	4 418	11.4	5.3	17.5	8.0
1945	⁴ 9 172	⁴ 1 566	⁴ 2 785	..	1.7	..	2.1
1946	⁴ 12 246	⁴ 1 683	⁴ 4 439	3.6	1.3	6.8	0.6
1947	⁴ 8 514	⁴ 1 001	⁴ 3 725	3.1	1.1	6.4	0.1
1948	9 026	950	4 291	2.7	1.1	5.3	0.3
1949	7 715	851	3 713	2.2	1.7	3.7	0.1
1950	8 972	1 233	4 405	2.7	2.4	3.9	0.2
1951	11 139	1 901	5 320	3.6	2.2	6.4	0.7
1952	11 634	2 871	5 166	2.4	2.1	2.8	1.2
1951.							
Jan.	21 227	2 554	13 158	5.5	2.1	11.1	0.2
Feb.	20 951	2 630	12 839	5.9	2.5	12.2	0.3
Mars	22 524	4 284	12 712	6.0	3.0	11.2	0.6
April	17 034	3 194	9 262	6.1	2.4	13.1	0.7
Mai	6 386	685	4 091	3.8	1.9	..	0.7
Juni	3 515	305	1 881	3.4	1.7	6.9	0.7
Juli	2 478	317	978	2.4	0.4
Aug.	3 482	604	1 060	2.7	2.2	4.3	1.2
Sept.	4 617	987	1 393	1.4	2.2	..	0.7
Okt.	6 313	1 195	1 952	1.5	2.1	1.2	1.3
Nov.	10 099	2 369	3 539	1.7	1.8	..	0.7
Des.	15 046	3 689	7 220	2.6	2.9	2.3	1.4
1952.							
Jan.	17 756	2 910	9 753	2.6	2.2	..	3.3
Feb.	17 016	2 999	9 713	2.3	2.0	1.8	2.6
Mars	17 434	4 696	8 739	2.4	2.3	..	1.6
April	13 168	4 355	6 092	2.7	2.1	1.9	2.2
Mai	7 484	3 037	2 913	1.7	1.9	..	1.5
Juni	4 081	1 132	1 780	1.3	1.6	1.1	0.7
Juli	3 171	974	692	1.1	0.3
Aug.	5 418	1 782	959	1.4	2.3	0.7	0.2
Sept.	6 941	2 344	1 300	Δ2.6	2.1	..	0.3
Okt.	8 161	1 800	2 378	Δ2.5	1.8	Δ4.0	0.7
Nov.	14 731	3 233	5 809	3.8	2.0	..	0.5
Des.	24 248	5 192	11 865	4.5	3.0	7.1	0.5
1953.							
Jan.	31 041	5 972	15 415
Feb.	27 894	4 851	14 212
Mars
April
Mai
Juni

¹ Helt arbeidsløse ved arbeidskontorene ved månedens utgang. Årstallene er gjennomsnitt av månedstall. ² Bygningsindustriarbeiderforbundet, Treindustriarbeiderforbundet, Murerforbundet, Baker- og konditorforbundet, Jern- og metallarbeiderforbundet, Formerforbundet, Skotøyarbeiderforbundet, Centralforeningen for boktrykkere og Bokbinder- og kartonnasjearbeiderforbundet. ³ Før juli 1949 omfattet oppgavene 10 forbund. Bygningsarbeiderforbundet og Høvelerarbeiderforbundet gikk da sammen til ett forbund, Bygningsindustriarbeiderforbundet. ⁴ Finnmark og evakuerte kommuner i Troms er ikke med.

III. Jordbruksproduksjon.

	5. Tallet på kontrollerte slakt ¹						
	A. Storfe	B. Hest	C. Svin	D. Sau	E. Geit	F. Spekalv	G. Gjøkalv
1938	173 684	4 782	337 317	340 046	17 559	179 649	51 344
1939	197 045	5 779	320 164	354 820	15 719	205 664	55 491
1945	54 656	13 564	11 068	102 626	5 000	105 024	3 272
1946	126 747	16 986	28 421	219 261	17 905	170 533	7 780
1947	164 844	12 991	86 449	273 368	20 880	193 789	9 402
1948	109 819	5 610	55 351	180 381	13 572	167 673	7 231
1949	126 596	6 516	² 202 773	³ 356 431	20 352	180 134	8 333
1950	163 276	5 320	476 691	304 475	23 099	171 167	10 323
1951 ⁴	239 696	9 588	293 523	414 157	23 547	175 897	19 668
1952	216 263	9 277	403 813	473 308	20 162	180 244	20 449
1951.							
Jan.	16 993	437	31 455	9 792	3 263	18 244	784
Feb.	13 291	357	27 281	4 568	3 171	17 590	895
Mars	12 362	284	25 696	2 091	2 859	25 989	1 098
April	15 880	364	26 494	2 100	2 358	27 131	1 497
Mai	14 167	239	24 066	1 480	444	14 366	1 791
Juni ⁴	24 461	450	23 914	1 902	296	12 873	2 412
Juli	7 094	258	18 173	9 437	239	8 222	1 294
Aug.	18 001	393	18 912	31 648	611	6 086	1 427
Sept.	27 319	596	19 295	63 532	1 549	7 466	2 783
Okt.	35 322	2 128	25 743	174 378	3 666	13 595	3 054
Nov.	31 753	2 791	26 585	97 543	3 661	14 326	1 616
Des.	23 053	1 291	25 909	15 686	1 430	10 009	1 017
1952.							
Jan.	22 462	1 016	26 874	15 025	2 856	18 678	1 468
Feb.	16 912	707	30 994	8 013	3 847	17 962	1 660
Mars	15 709	558	39 359	6 506	3 279	26 678	1 587
April	15 342	499	40 435	5 212	1 774	30 325	2 023
Mai	17 295	315	32 003	4 794	636	18 366	2 352
Juni	13 458	368	27 698	2 489	206	9 826	2 034
Juli	9 151	383	30 565	15 440	118	7 735	1 409
Aug.	15 722	394	27 165	57 641	529	5 482	1 513
Sept.	21 123	642	34 118	90 093	1 058	6 691	1 853
Okt.	28 351	1 763	35 708	177 163	2 813	13 867	2 416
Nov.	22 840	1 828	33 247	74 281	2 045	13 663	1 085
Des.	17 898	804	45 647	16 651	1 001	10 971	1 049
1953.							
Jan.	18 638	646	38 428	20 257	4 201	18 809	1 567
Feb.	15 134	450	39 414	10 486	3 949	18 068	1 492
Mars
April
Mai
Juni

¹ Medregnet etterbesiktiget slakt. Årssummene er Veterinærvesenets årsoppgaver og stemmer ikke alltid helt med summen av Byråets månedstall. ² Herav 5 163 innførte. ³ Herav 59 774 innførte. ⁴ Herav innført fra Danmark 1 127 storfe, 157 svin, 51 sau, 9 spekalv, 105 gjøkalv.

IV. Fiske.

6. Oppfisket mengde.													
A. Skrei og loddetorsk					B. Vintersild							C.	D.
a) Sløyd fisk	b) Av dette				a) I alt	b) Av dette ¹						Feitsild og små- sild	Bris- ling
	1) Saltet	2) Hengt	3) Fersk og hermet.	4) Fersk eksport		2) Saltet	3) Herme- tikk	4) Olje og mjøl	5) Agn	6) Fersk innenl.			
1000 tonn *					1000 hl								
1938	162	86	69	7	5 338	880	283	116	3 820	85	132	1 404	149
1946	185	105	51	29	3 846	571	811	186	2 102	81	95	999	129
1947	229	129	60	40	5 315	1 021	1 108	184	2 832	104	66	725	90
1948	136	71	24	41	8 813	1 351	1 271	192	5 802	116	81	1 137	85
1949	113	44	23	46	6 102	1 298	1 353	145	3 168	85	53	1 321	111
1950	131	65	49	17	8 294	608	644	108	6 820	74	40	1 103	66
1951	171	87	64	20	9 548	795	883	177	7 551	82	60	3 095	106
1952	156	81	52	23	8 822	775	829	182	6 900	89	47	3 837	79
1951.													
Jan.	6	3	1	2	2 600	218	224	22	2 078	28	30	66	-
Feb.	21	14	3	4	5 950	407	648	123	4 713	39	20	93	-
Mars	93	52	33	8	998	170	11	32	760	15	10	34	-
April	37	15	17	5	-	-	-	-	-	-	-	80	-
Mia	12	3	9	-	-	-	-	-	-	-	-	332	-
Juni	2	-	1	1	-	-	-	-	-	-	-	377	45
Juli	-	-	-	-	-	-	-	-	-	-	-	352	40
Aug.	-	-	-	-	-	-	-	-	-	-	-	492	3
Sept.	-	-	-	-	-	-	-	-	-	-	-	235	4
Okt.	-	-	-	-	-	-	-	-	-	-	-	410	10
Nov.	-	-	-	-	-	-	-	-	-	-	-	434	4
Des.	-	-	-	-	-	-	-	-	-	-	-	190	-
1952.													
Jan.	9	5	1	3	3 239	219	311	26	2 626	27	30	Δ259	-
Feb.	23	14	3	6	4 468	377	481	127	3 453	18	12	Δ206	-
Mars	70	44	17	9	982	204	25	25	722	2	4	Δ180	-
Apr. ²	32	10	18	4	133	-25	12	4	99	42	1	Δ162	-
Mai	17	7	10	-	-	-	-	-	-	-	-	Δ550	-
Juni	5	1	3	1	-	-	-	-	-	-	-	Δ347	45
Juli	-	-	-	-	-	-	-	-	-	-	-	Δ485	5
Aug.	-	-	-	-	-	-	-	-	-	-	-	Δ139	12
Sept.	-	-	-	-	-	-	-	-	-	-	-	Δ 61	1
Okt.	-	-	-	-	-	-	-	-	-	-	-	Δ231	14
Nov.	-	-	-	-	-	-	-	-	-	-	-	Δ797	2
Des.	-	-	-	-	-	-	-	-	-	-	-	Δ420	-
1953.													
Jan.	4	2	1	1	540	95	152	1	258	13	21	169	-
Feb.	16	10	2	4	5 989	388	681	64	4 788	37	31	70	-
Mars
April
Mai
Juni

¹ For årene for 1941 har en ikke helt fullstendige oppgaver over fangstens fordeling etter anvendelse. ² Tallene for april inneholder korreksjoner som gjelder hele vårsildfisket, ¹³/₂—⁹/₄.

V. Industriproduksjon.

7. Produksjonsindeks. ¹ 1938 = 100												
A. Hele indu- strien	B. Av dette:									C. Eks- port- industri i alt	D. Hjem- me- industri i alt	
	a) Malm og metall- utvin- ning	b) Her- metikk- fabrik- ker	c) Annen nærings- og ny- telses- middel- industri	d) Tekstil- industri	e) Skotøy- fabrik- ker	f) Tre- masse- cellu- lose- og papi- rindustri	g) Kje- misk og elektro- kjemisk industri	h) Jern- og metall- industri	i) Andre indu- strier ²			
1939.....	107	103	96	106	114	112	111	107	107	104	103	108
1945.....	69	20	71	79	62	72	38	77	102	54	45	81
1946.....	100	52	76	114	86	95	66	94	139	87	68	116
1947.....	115	70	97	117	108	99	86	98	160	103	82	131
1948.....	125	79	106	119	122	107	99	99	168	123	92	141
1949.....	132	96	105	126	129	107	108	132	158	136	110	143
1950.....	141	106	94	131	139	112	116	169	160	150	126	149
1951.....	148	113	109	134	153	111	125	172	165	162	136	155
1952.....	149	124	93	141	145	88	116	180	166	158	136	155
1951.												
Jan.....	147	118	86	114	161	123	123	173	167	162	135	153
Feb.	166	106	364	121	167	128	124	173	176	222	174	162
Mars	152	116	94	131	163	115	113	178	168	180	140	158
April	152	106	13	136	169	134	123	169	176	171	128	163
Mai	162	126	154	160	165	121	131	190	183	160	143	171
Juni.....	153	110	171	144	171	133	127	162	169	167	133	163
Juli.....	105	102	112	131	73	42	106	156	93	98	120	98
Aug.....	141	107	65	137	144	117	122	165	153	152	124	149
Sept.	154	117	66	132	167	114	133	175	175	170	136	163
Okt.....	153	113	70	136	165	111	134	172	178	159	131	163
Nov.....	151	118	42	134	161	107	130	165	173	163	129	161
Des.....	145	116	71	136	129	87	129	182	167	143	132	151
1952.												
Jan.....	151	119	126	126	150	91	129	180	177	157	144	155
Feb.	164	112	383	127	159	89	135	174	172	207	181	155
Mars	153	115	89	130	161	87	130	177	176	168	141	159
April	152	130	6	152	149	91	124	193	178	144	136	161
Mai	158	127	77	161	152	106	126	197	177	160	139	167
Juni.....	154	126	131	161	150	98	108	180	170	163	133	165
Juli.....	100	108	40	139	53	27	72	159	93	92	110	95
Aug.....	139	115	28	142	135	84	96	179	155	151	120	149
Sept.	151	124	27	148	157	93	110	180	166	169	124	164
Okt.....	155	135	82	143	163	94	118	174	177	163	131	166
Nov.....	156	134	96	130	169	99	124	180	179	165	138	165
Des.....	150	138	32	137	140	91	116	186	169	156	134	157
1953.												
Jan.....	145	130	20	115	155	101	125	175	173	143	129	153
Feb.....	164	131	180	120	164	110	125	167	178	218	172	160
Mars
April
Mai
Juni.....

¹ Månedstallene beregnes på grunnlag av oppgaver fra et utvalg av industribedrifter, og for samme antall arbeidsdager i hver måned. Årstallene er gjennomsnitt av månedstallene. En annen årlig produksjonsindeks beregnes på grunnlag av samtlige bedrifter som er med i produksjonsstatistikken. Denne viser for de senere år noe høyere tall enn gjennomsnittet av månedsindeksen. For 1950 viste således årsindeksen 148.5 (1938=100). ² Omfatter jord- og steinindustri, olje- og fettindustri, gassverk, treindustri, lær- og gummiindustri og bekledningsindustri.

V. Industriproduksjon.

	7. Produksj.indeks (forts.) 1938 = 100						8. Elektrisitetsproduksjon. ¹			9. Gass- pro- duk- sjon 1000 m ³	
	E. Produksjonsmiddel- industri			F. Konsumvareindustri			A.	B. Ved elektrisitetsverk knyttet til			
	a)	b)	c)	a)	b)	c)	I alt	a) Elektro- kjemisk og elektrome- tallurgisk industri	b) Annen industri		c) Den al- minnelige elektrisi- tetsfor- syring ²
	I alt	For eksport- marked	For hjem- me- marked	I alt	For eksport- marked	For hjem- me- marked		Mill. kWh.			
1938.....	100	100	100	100	100	100	9 638	4 717	592	4 329	43 609
1939.....	105	100	108	110	119	108	10 210	5 022	653	4 535	45 135
1945.....	69	41	87	69	61	72	9 845	3 238	599	6 008	13 679
1946.....	99	62	123	103	99	104	11 261	4 103	769	6 389	37 061
1947.....	116	74	144	112	117	111	11 260	4 378	707	6 175	42 757
1948.....	128	85	155	119	123	118	12 445	4 597	814	7 034	46 666
1949.....	134	106	153	127	124	128	15 183	5 953	926	8 304	43 653
1950.....	144	126	156	136	126	138	17 328	7 241	950	9 137	45 355
1951.....	151	135	162	142	137	144	17 317	7 215	970	9 132	47 564
1952.....	153	139	163	139	123	143	18 406	7 069	1 032	10 305	50 562
1951.											
Jan.....	152	136	162	137	130	138	1 616	661	82	873	5 279
Feb.....	169	166	171	158	210	146	1 424	583	78	763	4 696
Mars.....	156	144	164	143	125	147	1 503	632	75	796	4 847
April.....	155	132	169	146	112	153	1 371	608	82	681	4 588
Mai.....	162	141	177	161	154	162	1 382	597	87	698	3 428
Juni.....	152	127	168	156	161	155	1 334	574	81	679	2 833
Juli.....	105	120	96	105	119	102	1 280	572	73	635	2 361
Aug.....	142	126	152	139	118	144	1 357	587	79	691	2 701
Sept.....	159	137	173	145	134	147	1 419	576	82	761	3 258
Okt.....	157	132	173	144	129	148	1 539	615	79	845	3 948
Nov.....	155	131	170	141	118	147	1 516	597	81	838	4 553
Des.....	151	133	163	133	130	133	1 576	613	91	872	5 072
1952.											
Jan.....	159	145	169	135	141	133	1 692	615	98	979	5 463
Feb.....	170	172	169	150	220	134	1 594	574	89	931	5 301
Mars.....	161	142	173	136	134	137	1 668	630	88	950	5 179
April.....	159	144	170	138	100	146	1 481	577	82	822	4 279
Mai.....	161	143	173	153	123	159	1 504	590	91	823	3 726
Juni.....	155	134	168	153	130	159	1 404	557	83	764	3 271
Juli.....	101	117	92	97	78	101	1 295	558	76	661	2 590
Aug.....	142	127	153	133	92	142	1 400	577	80	743	2 791
Sept.....	153	128	169	146	105	155	1 474	574	88	812	3 444
Okt.....	159	134	175	147	120	153	621	605	90	926	4 281
Nov.....	161	140	175	145	128	149	1 617	595	84	938	4 913
Des.....	156	140	166	137	108	143	1 657	617	83	957	5 324
1953.											
Jan.....	153	134	165	129	107	134	1 654	601	86	967	5 455
Feb.....	174	176	173	143	154	140	1 539	555	81	903	5 171
Mars.....
April.....
Mai.....
Juni.....

¹ Ved elektrisitetsverk på 1000 kW og over. ² Medregnet kraft til industribedrifter som ikke har eget elektrisitetsverk.

V. Industriproduksjon.

	10. Produksjon av visse varer. ¹ Tonn.							
	A. Kull	B. Jernmalm og titan- jernstein	C. Kopper- malm og -konsentrat	D. Sink- og blykonsen- trat	E. Svovelkis	F. Rujern	G. Ferrosili- sium ² beregnet 45 % basis ³	H. Andre ferro- legeringer ⁴
1938	298 740	1 474 478	35 105	15 089	1 027 776	38 121	42 185	93 442
1939	311 592	1 395 435	32 169	11 823	1 024 953	43 599	39 538	107 648
1945	6 007	106 850	9 785	2 483	247 465	31 839	15 987	3 169
1946	96 434	112 546	15 688	6 935	539 850	73 061	³ 30 579	35 901
1947	336 499	197 509	19 154	8 960	720 015	74 602	36 892	53 826
1948	436 130	289 316	21 064	10 462	735 021	63 404	44 473	94 542
1949	456 542	374 305	21 870	11 287	744 762	61 686	64 613	107 311
1950	363 905	403 568	22 617	10 647	748 793	63 408	63 875	99 217
1951	469 994	437 179	21 957	12 339	696 049	54 061	68 484	122 388
1952	△453 401	887 240	23 334	12 412	708 895	54 992	85 897	124 580
1951.								
Jan.	43 269	38 744	1 927	904	62 585	4 207	5 175	11 085
Feb.	41 227	27 928	1 872	834	59 307	3 196	4 102	8 379
Mars	42 173	30 423	1 888	585	54 830	2 759	5 461	9 703
April	44 862	24 645	2 120	735	57 022	2 601	5 143	8 453
Mai	37 933	40 253	1 710	1 132	56 798	4 193	6 576	10 563
Juni	30 754	47 984	2 365	1 230	46 114	4 973	6 395	10 501
Juli	28 285	25 921	1 439	856	28 527	4 702	6 169	11 030
Aug.	32 161	41 512	1 164	1 001	60 688	4 773	6 441	10 322
Sept.	34 605	40 470	1 901	1 256	67 149	4 822	6 170	9 671
Okt.	44 064	44 706	2 035	1 387	74 387	4 857	6 623	9 512
Nov.	46 308	42 979	1 995	1 357	69 754	4 608	6 735	9 835
Des.	44 352	32 018	1 568	1 025	59 056	4 921	7 127	9 505
1952.								
Jan.	△48 294	40 836	2 093	1 171	67 239	4 738	7 278	10 635
Feb.	50 250	40 227	2 490	891	61 906	4 431	6 194	10 618
Mars	56 680	45 206	2 658	1 014	72 172	4 887	7 097	12 777
April	△45 737	50 050	1 842	998	60 850	3 698	6 090	12 389
Mai	49 111	68 211	2 020	1 059	61 582	4 358	7 065	9 313
Juni	23 417	71 892	1 843	1 056	46 530	4 698	7 358	10 732
Juli	14 419	73 046	1 112	752	21 391	4 773	7 990	9 122
Aug.	17 520	75 285	1 109	820	49 267	4 900	7 822	9 259
Sept.	22 461	90 561	1 876	987	66 192	4 698	7 885	9 299
Okt.	△37 004	126 291	2 018	1 127	72 706	4 933	7 831	10 999
Nov.	43 891	106 193	2 440	1 646	65 658	4 263	6 323	9 862
Des.	△44 617	99 442	1 833	891	63 402	4 615	6 964	9 575
1953.								
Jan.	59 298	96 540	2 034	1 052	61 612	3 241	5 584	8 287
Feb.	52 482	93 365	1 821	1 057	54 219	4 451	5 430	9 604
Mars
April
Mai
Juni

¹ De årlige tall til og med 1951 er tatt fra den årlige produksjonsstatistikk og stemmer ikke alltid helt med summen av de tilsvarende månedstall. ² Omfatter også Si-metall. ³ Ferrosilicium er ikke omregnet til basis 45 % i årene før 1946. ⁴ Produkter til videre foredling i i samme bedrift er fra og med 1947 ikke medregnet.

V. Industriproduksjon.

	10. Produksjon av visse varer ¹ (forts.). Tonn							
	I.	J.	K.	L.	M.	N.	O.	P.
	Råstål	Aluminium	Kopper	Nikkel	Sink	Svovel	Sement	Kvelstoff ²
1938	68 316	29 035	10 547	8 467	46 523	110 846	331 601	84 178
1939	68 016	31 130	10 458	9 121	45 917	90 696	390 284	88 223
1945	37 177	4 608	1 692	1 555	9 228	21 772	141 800	78 631
1946	58 460	16 692	7 549	5 191	30 210	71 886	436 211	88 463
1947	66 108	21 725	7 920	7 796	34 580	82 423	472 612	86 272
1948	73 978	31 041	8 935	8 401	42 000	79 236	526 187	85 837
1949	77 406	35 697	9 306	9 915	41 090	81 184	592 812	124 599
1950	81 115	47 056	9 035	10 003	43 173	96 190	581 704	160 669
1951	87 687	52 106	8 656	11 080	40 825	98 408	701 752	168 433
1952	97 795	52 455	10 002	12 159	38 385	104 788	724 914	175 258
1951.								
Jan.	6 700	4 590	854	972	3 675	9 333	44 208	14 132
Feb.	6 700	3 853	686	811	3 230	8 733	45 027	13 021
Mars	6 500	4 387	632	915	3 434	10 115	59 748	14 088
April	6 500	4 102	845	877	3 261	9 76 ²	55 614	13 878
Mai	6 700	4 354	539	902	3 300	9 438	56 536	13 919
Juni	8 900	4 192	714	863	3 537	2 155	69 133	14 062
Juli	6 100	4 106	950	946	3 721	177	59 473	14 327
Aug.	7 200	4 404	693	941	3 519	9 286	69 380	14 420
Sept.	7 600	4 249	610	941	3 575	9 719	66 467	14 027
Okt.	8 400	4 368	591	967	3 447	9 931	59 046	14 496
Nov.	7 900	4 410	770	939	3 160	9 722	69 533	13 669
Des.	8 300	4 194	767	1 006	2 374	10 036	65 421	14 384
1952.								
Jan.	8 066	4 489	917	965	2 625	10 607	52 029	14 922
Feb.	7 733	3 976	659	845	2 266	9 807	55 300	13 479
Mars	10 704	4 438	755	598	2 602	11 197	69 301	14 592
April	8 626	4 230	736	972	2 521	9 705	54 211	14 212
Mai	8 317	4 373	923	997	3 373	10 017	64 581	15 420
Juni	8 126	3 886	998	951	3 514	2 312	66 938	14 318
Juli	9 770	4 346	890	1 041	3 842	-	55 979	15 390
Aug.	2 057	4 597	796	987	3 987	7 513	67 443	15 233
Sept.	7 294	4 454	843	1 089	3 764	10 815	69 054	14 326
Okt.	9 069	4 682	832	1 199	3 438	11 483	56 048	14 234
Nov.	8 997	4 301	801	1 210	3 128	10 673	55 616	14 330
Des.	9 053	4 683	853	1 305	3 325	10 659	58 414	14 802
1953.								
Jan.	7 491	4 678	960	1 265	3 703	11 100	56 158	14 666
Feb.	9 686	4 188	722	1 183	2 823	9 735	61 962	12 874
Mars
April
Mai
Juni

¹ Se note 1 side *18. ² Produksjon av beregnet rent kvelstoff. Til og med 1947 gjelder årsoppgavene driftsåret (juli—juni) som slutter i vedkommende år. Produksjonen i kalenderåret 1947 var 83 206 tonn.

V. Industriproduksjon.

	10. Produksjon av visse varer. ¹ Tonn						
	Q. Tremasse, tørr beregnet	R. Cellulose, tørr beregnet	S. Bomulls- garn	T. Ullgarn	U. Silde- hermetikk ²	V. Margarin	W. Koke- og spise- sjokolade
1938.....	444 435	455 331	2 729	4 155	32 987	54 699	7 099
1939.....	469 754	494 974	3 040	4 536	29 456	55 357	8 119
1945.....	104 914	148 720	795	3 789	22 000	26 390	1 337
1946.....	279 857	230 309	2 513	5 485	23 013	54 379	5 043
1947.....	310 261	319 811	2 901	6 449	30 434	62 330	5 494
1948.....	431 469	383 843	3 305	6 678	33 870	61 196	5 740
1949.....	458 311	434 880	3 443	7 349	31 877	64 090	7 264
1950.....	533 899	481 607	3 914	7 687	27 095	63 316	9 024
1951.....	558 383	528 483	4 478	7 520	31 170	71 330	9 080
1952.....	514 681	494 177	3 317	6 403	25 246	78 278	9 497
1951.							
Jan.	45 860	43 067	383	677	810	5 663	846
Feb.	40 423	43 625	360	686	4 546	5 680	792
Mars	35 713	41 715	388	648	2 909	6 107	690
April	39 510	44 061	403	671	0	6 842	776
Mai	46 493	39 577	302	649	4 130	5 906	727
Juni	51 877	45 841	399	727	6 762	5 864	741
Juli	43 903	37 509	290	385	3 684	6 138	417
Aug.	50 111	45 102	353	671	898	6 629	755
Sept.	49 547	47 107	393	635	883	6 184	789
Okt.	52 417	50 455	403	641	1 429	6 837	905
Nov.	51 459	47 333	350	615	1 145	7 153	903
Des.	46 624	43 923	251	501	1 991	6 200	755
1952.							
Jan.	51 055	46 251	323	590	3 174	6 390	931
Feb.	49 696	48 236	292	585	5 307	6 157	805
Mars	47 152	48 161	317	583	1 431	6 616	874
April	39 058	43 004	293	511	115	6 156	698
Mai	42 054	45 229	252	466	1 433	6 246	753
Juni	32 547	38 911	261	465	4 370	6 326	825
Juli	30 722	26 371	119	288	1 993	5 980	307
Aug.	38 795	31 789	275	496	726	6 636	956
Sept.	45 922	36 460	299	581	458	7 088	986
Okt.	50 216	44 689	316	625	2 482	7 264	1 011
Nov.	46 699	43 938	292	634	3 038	6 668	803
Des.	40 765	41 138	278	579	719	6 751	548
1953.							
Jan.	44 342	47 910	269	639	336	5 899	586
Feb.	41 083	43 421	1 570	5 858	538
Mars
April
Mai
Juni

¹ Se note I side *18. ² Brisling, kippers og røykt småsild.

V. Industriproduksjon.

11. Meieridrift. ¹										
A. Innveid mjølk	B. Tilbake- levert skummet mjølk	C. Produksjon av								
		a) Smør	b) Hvit ost			c) Brun ost			d) Kasein	
			1) Helfeit	2) Halv- feit	3) Mager	1) Helfeit	2) Halv- feit	3) Mager		
Tonn										
1938.....	710 217	225 380	14 521	6 110	2 270	2 456	4 511	1 205	2 089	3 195
1939.....	792 621	307 864	17 589	6 420	2 110	2 074	4 636	1 329	1 835	2 319
1940.....	653 052	203 432	13 435	4 443	2 187	2 086	3 471	1 357	1 548	1 662
1945.....	341 892	34 460	4 107	152	1 015	750	953	479	505	303
1946.....	567 610	75 989	6 393	550	3 058	1 026	2 716	1 671	634	1 224
1947.....	647 352	94 731	7 949	2 071	2 558	1 168	3 003	1 876	1 013	1 481
1948.....	734 076	97 435	8 881	3 604	1 935	1 548	3 180	1 945	1 722	2 073
1949.....	890 569	171 341	10 716	6 230	3 179	1 836	4 853	3 768	1 419	3 297
1950.....	991 411	233 837	11 532	9 687	2 738	1 703	7 077	3 877	447	3 959
1951.....	1006770	230 174	11 206	11 776	1 826	2 271	10 768	2 116	532	4 820
1952*.....	1000000	210 000	10 300	14 800	1 650	1 450	11 500	1 000	500	4 500
1951.										
Jan.	71 868	17 111	650	526	221	170	661	252	27	218
Feb.	70 387	16 565	604	469	184	196	682	251	38	226
Mars	82 427	21 331	846	724	243	219	812	272	104	318
April	97 246	25 306	1 208	1 146	290	238	1 038	297	97	326
Mai	105 059	29 160	1 374	1 401	227	202	1 221	214	34	377
Juni	109 401	29 726	1 627	1 618	236	163	1 319	168	18	386
Juli	103 238	29 289	1 605	1 630	209	142	1 279	128	19	387
Aug.	89 381	21 508	1 068	1 294	171	124	994	113	23	263
Sept.	74 421	17 181	813	1 030	146	116	764	95	42	169
Okt.	68 539	14 206	601	864	113	129	650	101	52	148
Nov.	60 208	12 468	429	475	97	124	537	90	40	143
Des.	63 558	14 325	346	358	112	193	636	95	17	209
1952.										
Jan.	69 553	14 940	605	650	136	171	916	95	26	266
Feb.	68 409	14 172	533	616	103	143	914	68	40	284
Mars	80 663	17 294	704	942	134	127	1 095	92	41	342
April	91 125	22 325	971	1 347	193	170	1 212	82	38	366
Mai	107 813	27 480	1 310	1 730	201	180	1 352	80	33	343
Juni	109 441	28 356	1 630	1 980	233	144	1 259	90	30	389
Juli	99 302	24 967	1 304	1 927	175	92	1 247	81	29	312
Aug.	84 845	19 282	888	1 563	110	41	940	62	45	171
Sept.	76 820	17 063	821	1 492	98	62	662	52	43	133
Okt.	66 474	13 620	567	967	69	90	417	45	53	94
Nov.	62 550	12 577	491	813	66	91	578	62	29	122
Des.	71 729	15 956	458	858	107	101	800	55	21	212
1953.										
Jan.....	77 443	16 886	677	1 129	59	114	1 017	25	15	300
Feb.	73 672	15 997	620	1 077	20	104	906	34	27	386
Mars
April
Mai
Juni

¹ Månedstallene omfatter alle meierier og ysterier som gir rapporter og svarer til ca. 99 pct. av innveid mjølkemengde ved meieriene.

VI. Byggevirksomhet.

	12. Bygg under arbeid ^{1,4}						
	A. Boligbygg			B.	C.	D.	E.
	a)	b)	c)	Verksted- og fabrikk- bygninger	Driftsbyg- ninger i landbruket	Kontor- og forretnings- bygg	Andre bygg
	Leiligheter	Rom i alt (inkl. kjøkken)	Golvflate til beboelse	Golvflate	Grunnflate	Golvflate	Golvflate
Antall			m ²				
Des. 1946 ²	13 176	57 622	1 018 683	3116 074	102 284	3 61 654	
Des. 1947 ²	17 179	79 849	1 570 333	308 404	201 552	108 110	82 665
Des. 1948	14 253	67 407	1 279 252	290 420	292 674	159 360	216 820
Des. 1949	17 419	..	1 621 523	341 683	320 548	112 960	287 791
Des. 1950	14 264	..	1 299 339	328 663	298 988	118 762	365 060
Des. 1951	25 466	..	1 904 220	433 116	257 793	119 233	427 746
1951.*							
April	12 291	..	1 044 085	410 783	312 165	101 447	361 849
Mai	13 567	..	1 114 214	410 989	351 691	108 010	386 269
Juni	16 716	..	1 323 959	425 387	383 657	106 498	384 433
Juli	20 472	..	1 580 026	441 563	378 774	111 050	402 903
Aug.	23 112	..	1 757 470	454 343	368 996	112 559	404 824
Sept.	25 229	..	1 902 154	460 583	345 482	115 193	439 848
Okt.	27 350	..	2 047 300	432 095	308 817	113 761	460 076
Nov.	27 710	..	2 065 769	431 444	279 533	118 675	463 306
Des.	25 466	..	1 904 220	433 116	257 793	119 233	427 746
1952.*							
Jan.	24 954	..	1 866 737	423 941	248 942	123 605	444 728
Feb.	23 471	..	1 758 122	404 750	243 470	139 860	438 686
Mars	22 025	..	1 660 251	413 101	246 303	139 572	453 394
April	20 673	..	1 559 946	406 579	281 664	144 375	444 659
Mai	21 588	..	1 618 530	404 836	352 125	154 987	436 371
Juni	23 307	..	1 726 657	406 662	391 476	157 205	442 349
Juli	25 172	..	1 849 172	409 668	383 454	158 538	455 378
Aug.	27 136	..	1 981 380	408 345	367 427	166 360	460 112
Sept.	29 959	..	2 168 872	406 773	331 937	155 424	455 429
Okt.	30 708	..	2 219 311	397 452	294 007	159 743	441 130
Nov.	29 358	..	2 136 506	403 749	267 632	164 042	449 814
Des.
13. Bygg tatt i bruk ¹							
1946	6 649	26 676	518 084
1947	14 937	65 875	1310 052	79 713	212 942	349 633	
1948	16 557	78 439	1 420 383	299 595	285 590	96 531	98 106
1949	18 316	86 709	1 589 654	213 509	392 325	119 698	166 213
1950	22 395	106 461	1 927 070	344 993	391 842	106 578	229 837
1951*	21 000	..	1 651 000	333 000	321 000	84 000	254 000
1950.*							
1. kvartal	5 200	..	454 000	54 000	30 000	12 000	29 000
2. —>—	4 800	..	419 000	50 000	42 000	19 000	32 000
3. —>—	4 700	..	390 000	73 000	158 000	12 000	71 000
4. —>—	7 700	..	659 000	142 000	172 000	38 000	68 000
1951.*							
1. kvartal	3 800	..	325 000	76 000	36 600	20 300	58 900
2. —>—	4 000	..	343 000	67 000	31 000	17 400	38 700
3. —>—	3 900	..	309 400	68 000	130 200	12 600	53 300
4. —>—	9 300	..	673 200	122 000	123 200	33 700	103 100
1952.*							
1. kvartal	7 400	..	532 100	85 500	28 600	24 700	39 300
2. —>—	7 900	..	565 600	65 800	42 300	14 800	86 400
3. —>—	6 100	..	378 200	68 200	143 300	32 200	115 500
4. —>—

¹ Boligdirektoratets tall. ² Finnmark og Nord-Troms ikke regnet med. ³ Grunnflate. ⁴ Ved utgangen av måneden.

VII. Innenlandsk handel.

	14. Omsetn. av kraftfôr til grossist				15. Indeks for verdien av detaljomsetn. ² 1938=100						
	A. Eggehviterikt		B. Kullhydratrikt		A.	B.	C. Byer				e)
	a)	b)	a)	b)			a)	b)	c)	d)	
	Innført	Norsk ¹	Innført	Norsk ¹	Riket i alt	Byg- der i alt	I alt	Næ- rings- og ny- telses- midl.	Be- kled- ning og tek- stilv.	Isen- kram, sports- artik- ler m. v.	Di- verse ³
Tonn											
1939	96 513	87 017	245 925	101 034	105	105	104	103	103	122	97
1940	48 621	46 189	99 191	44 777	120	127	114	106	108	158	118
1945	21 605	60 360	39 442	38 163	120	133	112	117	82	118	184
1946	14 554	69 147	93 578	75 988	182	180	185	183	179	207	203
1947	63 080	84 810	138 139	47 771	223	210	233	211	274	286	228
1948	26 035	135 370	206 383	46 458	223	215	230	219	232	319	246
1949	31 720	119 185	190 281	56 425	240	241	243	226	262	332	249
1950 ⁴	75 877	114 960	241 794	57 514	259	272	250	245	253	278	263
1951	-	109 329	164 701	63 602	290	308	279	275	282	302	284
1952	15 549	130 330	236 897	69 118	321	342	302	306	313	297	315
1951.											
Jan.	-	5 756	26 530	4 976	225	230	221	226	207	233	234
Feb.	-	10 905	6 286	4 466	232	242	225	231	212	254	218
Mars	-	20 710	11 069	3 969	278	304	261	275	243	267	230
April	-	13 649	14 670	7 986	280	290	273	258	309	289	250
Mai	-	8 316	8 690	8 398	287	304	275	264	294	332	239
Juni	-	7 660	13 921	7 100	309	324	300	291	320	335	268
Juli	-	5 586	17 083	2 922	275	316	248	265	224	281	211
Aug.	-	6 694	6 075	4 742	277	311	255	269	215	291	291
Sept.	-	7 503	-	4 278	284	298	275	269	280	292	298
Okt.	-	7 885	27 238	5 190	306	327	292	280	315	320	280
Nov.	-	7 260	15 665	4 797	304	315	296	279	315	319	331
Des.	-	7 405	17 474	4 778	427	434	422	392	449	416	553
1952.											
Jan.	-	12 965	16 195	6 368	258	259	257	262	248	272	256
Feb.	-	18 969	13 480	6 625	271	277	266	281	252	254	244
Mars	7 152	19 601	29 551	6 626	296	312	280	295	261	278	261
April	2 071	12 447	23 956	4 425	312	334	293	308	310	271	234
Mai	-	14 417	49 704	4 967	337	349	323	324	368	307	257
Juni	-	9 490	5 688	4 657	298	321	279	280	294	315	263
Juli	-	3 697	5 074	3 713	313	360	278	300	268	272	255
Aug.	-	5 484	7 288	4 284	316	355	286	304	271	275	318
Sept.	-	6 931	16 494	5 195	321	349	298	294	315	299	351
Okt.	962	6 672	25 075	8 605	335	365	311	307	335	309	344
Nov.	1 380	10 624	19 197	8 534	328	341	313	306	344	307	348
Des.	3 984	9 033	25 195	5 119	463	481	442	414	486	410	647
1953.											
Jan.	4 744	8 762	16 095	7 242	266	279	252	286	213	228	268
Feb.
Mars
April
Mai
Juni

¹ Omfatter også norsk produksjon av innførte råstoffer. ² De enkelte bransjer er ved beregningen av gruppe- og hovedindekstallene tillagt vektor etter deres omsetning i «Bedriftsteling i Norge 1936». ³ Omfatter bokhandlere og gullsmeder. ⁴ Korreksjon av indeksberegningene. Se Stat. Meld. nr. 3, 1951. Tallene fra og med januar 1950 er ikke direkte sammenliknbare med tidligere måneder.

VII. Innenlandsk handel.

	16. Omsetning av visse nytelsesmidler									
	A. Mineralvann og alkoholfritt øl	B. Alkoholholdig øl		C. Vin	D. Brennevin	E. I alt 100 % alkohol	F. Alkoholholdige drikkevarer	G. Tobakk ¹		
		a)	b)					a) Sigarer	b) Sigaretter	c) Røyketob., skrå, snus
		Kl. II	Kl. III							
1000 liter							Mill. kr.	1000 stk.		Tonn
1938.....	15 843	34 756	12 326	5 278	7 612	6 377	180.8	24 714	832 635	2 574
1946.....	38 707	43 937	-	2 257	14 206	7 515	446.8	7 467	1 287 696	3 164
1947.....	41 065	46 841	3 384	2 618	13 230	7 444	550.0	13 715	1 547 896	3 290
1948.....	37 932	44 988	202	2 974	13 041	7 302	571.1	18 351	1 505 758	3 350
1949.....	38 759	30 995	22 634	2 853	11 266	7 396	564.3	19 401	1 396 486	3 303
1950.....	37 235	36 242	20 471	3 053	9 807	7 080	561.3	15 924	1 280 495	3 265
1951.....	34 554	38 870	22 175	3 628	8 518	6 855	602.4	15 990	1 145 217	3 445
1952.....	38 048	Δ41 663	Δ21 616	3 904	Δ8 729	Δ7 045	Δ643.4	15 822	1 211 018	3 456
1951.										
Jan.....	1 760	2 095	1 197	232	541	407	35.9	393	70 048	277
Feb.....	1 736	2 118	1 447	237	542	424	37.1	350	86 867	268
Mars.....	2 632	2 954	1 709	296	758	572	49.3	805	83 912	241
April.....	2 636	2 759	1 877	286	602	507	44.6	294	125 764	364
Mai.....	4 432	3 858	2 317	339	677	618	54.0	572	114 063	286
Juni.....	4 990	4 270	2 190	332	729	648	56.5	925	96 655	251
Juli.....	4 136	4 556	2 228	324	767	677	58.3	320	71 246	269
Aug.....	3 238	3 874	2 179	313	696	613	53.6	2 266	127 413	334
Sept.....	2 215	3 020	1 697	266	676	534	46.9	3 765	88 726	269
Okt.....	1 885	2 830	1 804	274	663	526	46.7	2 545	101 228	354
Nov.....	1 758	2 534	1 512	287	659	497	44.9	2 701	91 844	290
Des.....	3 136	4 002	2 018	442	1 208	832	74.6	1 054	87 451	242
1952.										
Jan.....	1 901	2 252	1 201	254	Δ586	Δ434	39.7	867	82 039	298
Feb.....	1 930	2 304	1 820	262	623	Δ484	44.0	307	102 914	305
Mars.....	2 472	2 704	1 695	278	Δ658	Δ512	46.5	1 024	104 252	302
April.....	3 544	3 792	2 013	329	779	Δ635	56.5	683	92 923	247
Mai.....	5 250	Δ4 408	Δ2 164	396	Δ797	Δ687	Δ62.3	1 400	108 997	304
Juni.....	4 440	4 136	2 144	328	675	Δ612	54.9	1 425	128 905	326
Juli.....	5 992	5 593	2 163	379	Δ813	Δ743	Δ66.9	362	80 970	253
Aug.....	3 299	Δ3 909	1 923	314	719	609	Δ55.2	1 293	102 268	272
Sept.....	2 141	3 263	Δ1 677	291	Δ641	Δ531	Δ49.1	3 242	111 308	316
Okt.....	1 942	2 881	1 619	308	675	528	Δ49.2	1 668	126 327	323
Nov.....	1 852	2 398	1 388	280	Δ625	471	Δ43.9	2 079	106 905	276
Des.....	3 285	Δ4 023	Δ1 809	485	Δ1 138	799	Δ75.2	1 472	63 210	234
1953.*										
Jan.....	2 065	2 206	1 201	621	99 550	301
Feb.....	1 813	2 102	1 183	729	95 378	277
Mars.....
April.....
Mai.....
Juni.....

¹ Tallene bygger på Tobakksbeskatningens oppgaver over solgte stempelmerker. ² Verditallene er beregnet på grunnlag av detaljpriser. ³ Tallene bygger på Handelsdepartementets oppgaver over fabrikkenes produksjon.

VIII. Utenrikshandel.

	17. Verdien av vareomsetningen. ¹ Mill. kr.											
	A. Innførsel						B. Utførsel					C.
	a)	b)	c)	d)	e) Ma- skiner, appara- ter og transp- midler (u. skip)	f)	a)	b)	c)	d)	e)	Inn- førsels- overs- skott
I alt	Tekstil- varer	Bren- sels- stoffer	Malmer, uedle met. og arb. herav		Skip	I alt	Fisk og fiske- varer	Papir- masse, papir og papp og arb. herav	Malmer, uedle met. og arb. herav	Skip		
1939.....	1 366	119	182	218	280	20	808	130	174	200	35	558
1945.....	1 206	70	140	73	172	44	326	83	57	52	1	880
1946.....	2 197	259	246	275	323	150	1 202	317	324	153	37	995
1947.....	3 820	462	371	511	408	746	1 820	437	481	240	90	2 000
1948.....	3 721	350	428	563	426	688	2 061	449	595	331	47	1 660
1949.....	4 221	478	409	768	563	836	2 136	429	551	352	46	2 085
1950.....	4 846	628	488	737	605	845	2 789	454	651	547	120	2 057
1951.....	6 266	843	670	1 032	835	901	4 427	599	1 332	697	448	1 839
1952.....	6 234	664	626	1 228	1 106	654	4 039	663	1 026	902	270	2 195
1951.												
Jan.....	496	70	43	79	51	101	263	49	80	56	6	233
Feb.....	382	60	36	75	52	33	321	42	90	50	20	61
Mars.....	497	72	48	74	58	96	358	54	89	54	23	139
April.....	527	79	65	85	68	26	313	55	104	54	8	214
Mai.....	514	77	51	80	69	77	364	25	128	59	28	150
Juni.....	585	71	56	100	89	91	374	40	96	66	53	211
Juli.....	485	62	72	73	73	41	410	41	119	51	89	75
Aug.....	521	80	64	87	75	83	341	42	113	52	22	180
Sept.....	516	60	50	79	71	93	375	60	114	56	18	141
Okt.....	552	65	70	111	82	50	485	88	151	74	59	67
Nov.....	570	71	59	99	68	94	403	62	134	62	36	167
Des.....	621	76	56	90	79	116	420	41	114	63	86	201
1952.												
Jan.....	561	63	50	105	84	69	380	64	130	66	8	181
Feb.....	459	52	45	99	82	10	402	57	121	52	49	57
Mars.....	532	63	56	105	83	58	417	65	149	85	18	115
April.....	532	53	55	117	91	57	355	44	101	66	56	177
Mai.....	513	56	48	112	110	44	325	39	82	77	32	188
Juni.....	546	45	58	124	105	42	287	38	58	78	8	259
Juli.....	454	37	60	84	97	40	295	47	55	86	10	159
Aug.....	447	44	40	90	82	50	249	50	46	75	4	198
Sept.....	504	58	53	96	86	57	339	69	68	82	24	165
Okt.....	569	67	37	97	91	112	304	67	65	66	7	265
Nov.....	573	65	56	97	91	78	365	69	69	98	42	208
Des.....	544	61	68	102	104	37	321	54	82	71	12	223
1953.												
Jan.....	523	65	57	100	93	32	309	45	63	76	22	214
Feb.....	556	63	55	88	78	107	277	49	64	60	3	279
Mars.....
April.....
Mai.....
Juni.....

¹ Hvalolje som er solgt direkte fra fangstfeltet til utlandet er ikke tatt med.

VIII. Utenrikshandel.

	18. Indekstill. 1949 = 100. ¹							
	A. Volumtall				B. Pristall			
	a) Innførsel		b) Utførsel		a) Innførsel		b) Utførsel	
	1) I alt	2) Ekskl. skip	1) I alt	2) Ekskl. skip	1) I alt	2) Ekskl. skip	1) I alt	2) Ekskl. skip
1929	65	71	98
1932	55	64	95
1937	93	100	126	35	..	33
1939	95	108	129	125	34	35	32	32
1945	39	41	23	23	73	79	71	72
1946	67	73	73	71	78	82	82	82
1947	101	97	96	91	90	96	92	93
1948	85	88	96	97	103	103	103	103
1949	100	100	100	100	100	100	100	100
1950	103	106	132	126	110	113	102	105
1951	119	120	155	133	134	140	133	142
1952	111	122	134	124	139	141	139	141
1951.								
Jan.	127	123	130	125	117	122	114	119
Feb.	92	104	149	140	123	124	118	125
Mars	117	112	162	148	127	132	123	128
April	114	132	142	123	141	143	125	139
Mai	116	116	144	131	133	139	142	147
Juni	135	138	156	129	132	138	133	141
Juli	112	123	178	123	135	140	131	149
Aug.	120	116	126	119	134	142	154	156
Sept.	112	105	148	140	140	150	141	145
Okt.	115	122	199	159	149	155	137	153
Nov.	127	125	152	135	138	145	147	154
Des.	133	125	176	122	140	149	133	156
1952.								
Jan.	114	121	139	139	146	150	154	154
Feb.	104	118	154	132	146	143	148	154
Mars	115	126	150	146	141	143	156	157
April	107	118	132	111	147	150	152	155
Mai	109	123	133	118	140	142	138	142
Juni	116	131	107	109	143	146	141	133
Juli	99	112	118	113	136	138	134	138
Aug.	97	105	97	94	141	144	140	144
Sept.	109	117	144	130	136	140	127	133
Okt.	122	121	131	132	134	135	126	124
Nov.	131	137	164	129	134	135	123	129
Des.	115	132	142	137	129	130	126	128
1953.								
Jan.
Feb.
Mars
April
Mai
Juni

¹ Fra januar 1951 er utvalget for indeksberegningene utvidet og beregningsmåten noe endret. Prinsippene er uforandret og de gamle indeksserier med 1938 = 100 er regnet om til 1949 = 100. Redegjørelse for omleggingen er gitt i Statistiske Meldinger nr. 5, 1951. For de gamle beregninger se Stat. Med. nr. 12, 1949.

IX. Lager.

19. Lagerhold av visse varer.¹

	A.	B.	C.	D.	E.	F.	G.	H.	I.	J.	K.	L.
	Kull ^{2,3}	Koks og sinders ^{2,3}	Ben-sin ^{2,4}	Bren-sel-olje ^{2,4}	Lin-olje ^{2,5}	Ull ^{2,6} (vasket vekt) og tops	Bom-ull ^{2,6}	Ull-garn ^{2,6}	Bom-ulls-garn ^{2,6}	Smør ⁷	Hvit ost ⁷	Brun ost ⁷
	1000 tonn				Tonn							
Des. 1946	226.8	109.7	57.7	115.4	1 546	2 155	1 295	929	1 736	76	556	136
Des. 1947	554.7	92.0	61.1	109.3	188	2 164	1 215	1 145	2 259	92	478	112
Des. 1948	459.6	200.0	39.8	196.8	5 377	1 655	1 304	1 266	2 195	170	722	180
Des. 1949	504.6	123.3	56.9	207.4	2 602	1 985	1 568	1 287	2 065	74	1 278	317
Des. 1950	434.7	116.5	87.1	154.1	2 721	2 099	1 348	1 777	2 292	94	1 296	346
Des. 1951	862.0	81.4	63.3	201.3	4 514	1 742	597	1 891	2 497	115	2 000	367
Des. 1952	645.3	133.3	66.5	267.3	4 356	1 529	623	1 357	1 485	158	3 222	494
1951.												
Jan.....	355.5	86.6	83.6	133.0	2 482	2 109	912	1 751	2 324	106	1 674	306
Feb.	301.3	84.2	67.8	108.2	2 804	2 093	743	1 766	2 232	122	1 697	238
Mars	318.0	72.1	83.2	112.4	2 361	2 112	1 148	1 827	2 288	170	2 129	296
April ...	340.7	71.4	95.8	128.6	2 661	2 071	1 078	1 855	2 328	180	2 651	306
Mai	431.0	81.2	87.1	146.1	2 940	2 147	1 350	1 896	2 482	197	3 388	332
Juni	541.6	82.9	89.3	154.7	4 438	2 137	1 487	1 940	2 499	229	3 799	434
Juli	649.7	87.1	81.6	165.7	4 210	2 013	1 332	1 987	2 667	211	4 181	433
Aug.	791.5	86.2	77.7	197.1	4 300	1 854	1 098	1 986	2 758	152	3 884	394
Sept.	896.6	82.9	64.2	187.5	4 098	1 646	746	1 948	2 747	175	3 601	456
Okt.....	916.0	82.2	74.4	181.9	3 910	1 522	572	1 831	2 675	147	3 169	425
Nov	898.4	81.5	81.4	196.8	4 206	1 526	525	1 759	2 541	151	2 394	378
Des.....	862.0	81.4	63.3	201.3	4 514	1 742	597	1 891	2 497	115	2 000	367
1952.												
Jan.	840.6	90.8	66.3	177.5	5 108	1 224	1 148	1 732	2 358	112	2 094	350
Feb.	781.2	94.3	57.0	166.1	4 572	1 599	1 178	1 601	2 169	83	2 075	317
Mars	726.1	114.2	56.0	156.4	4 574	1 547	1 109	1 531	2 048	125	2 088	318
April	686.8	121.7	60.1	174.2	5 689	1 433	884	1 518	1 965	136	2 783	358
Mai	651.8	156.4	64.4	197.0	5 314	1 400	1 084	1 490	1 888	179	3 568	383
Juni	675.5	157.8	69.4	250.6	4 909	1 344	818	1 449	1 791	222	4 235	456
Juli	715.3	166.0	58.8	279.3	4 271	1 389	875	1 393	1 814	170	4 513	488
Aug.	733.1	175.8	52.5	294.3	3 847	1 370	767	1 351	1 672	180	4 502	528
Sept.	718.3	174.9	43.8	259.9	3 324	1 301	701	1 268	1 599	175	4 407	556
Okt.	734.5	162.0	47.4	243.1	3 056	1 330	554	1 224	1 539	141	3 753	500
Nov.	699.6	148.2	52.1	219.8	4 296	1 375	684	1 190	1 432	144	3 306	450
Des.	645.3	133.3	66.5	267.3	4 356	1 529	623	1 357	1 485	158	3 222	494
1953.												
Jan.....	587.2	115.4	1 451	669	1 358	1 487	137	3 432	469
Feb.	537.0	117.3	142	3 432	419
Mars
April
Mai
Juni.....

¹ Tallene gjelder for utgangen av måneden. ² Tallene bygger på Handelsdepartementets oppgaver. ³ Beholdninger hos handelsimportører, gassverk, direkte importerende industrielle bedrifter, dampskipsselskaper og N.S.B. ⁴ Importørens beholdninger. ⁵ Oljemøllenes beholdninger. Linfrø er omregnet til oljeverdi. ⁶ Fabrikkenes beholdninger. ⁷ Meieriernes egne beholdninger.

IX. Lager.

	20. Volumindeks over lagerhold. ¹ 31. desember 1951 = 100.											
	A.	B.	C.	D.	E.	F.	G.	H.	I.	J.	K.	L.
	Totalindeks	Korn og kornvarer	Fisk og fiskevarer	Sukker og kaffe	Andre matvarer	Tobakk	Fôr-stoffer	Oljefrø, fett, olje, såpe	Kjemikalier, farge- og garvestoffer	Gjødning	Huder, skinn og lær	Skotøy
1951.												
30. juni	101	82	92	153	146	112	135	135	84	81	106	91
29. september	102	87	131	106	131	105	109	109	93	89	109	97
31. desember	100	100	100	100	100	100	100	100	100	100	100	100
1952.												
31. mars	97	93	76	127	82	107	159	111	108	71	94	103
30. juni	106	80	98	175	128	99	146	125	95	37	83	103
30. september	108	73	124	170	98	93	109	118	87	71	66	89
31. desember	107	76	108	171	115	98	112	106	94	110	103	83

	M.	N.	O.	P.	Q.	R.	S.	T.	U. Industribedriftenes lager av		V.
	Spinnestoffer og garn	Tre- og trefor-edlingsprodukter	Brenselstoffer	Malmer og mineraler	Jern og stål	Andre uedle metaller	Diverse andre varer	Til vareinnsats	a) Egne produkter	b) Råstoffer etc.	Handelsbedriftenes lager
1951.											
30. juni	109	87	85	92	98	91	86	Δ100	Δ90	Δ108	Δ97
29. september .	107	96	99	85	101	93	92	Δ101	Δ100	Δ105	96
31. desember .	100	100	100	100	100	100	100	100	100	100	100
1952.											
31. mars	87	82	90	84	104	93	105	Δ97	Δ99	Δ92	Δ105
30. juni	75	125	98	88	110	114	106	Δ104	Δ111	Δ100	Δ109
30. september .	70	159	98	95	108	129	97	Δ106	Δ113	Δ108	Δ99
31. desember .	77	151	96	95	114	125	104	107	110	108	101

¹ Beregnes på grunnlag av oppgaver over lagerhold fra et utvalg av industribedrifter og grossister. For enkelte varegrupper har en også oppgaver fra detaljister. Nærmere om beregningsmåten se Stat. Meld. nr. 1 1953 s. 10.

X. Samferdsel.

21. Jernbanene (Statsbanene.)									
A. Godstrafikk		B. Opplastede vogner ved normalt spor ¹	C. Persontrafikk i alt	D. Inntekter ved jernbanedriften			E. Utgifter ved jernbanedriften		
a) I alt	b) Ekskl. malm på Ofotb.			a) I alt	b) Av dette				
Mill. tonn-km		1000 stk	Mill. pers. km	1000 kr.					
					1) Godstrafikk	2) Persontrafikk			
1937-38.....	812.8	509.0	83.2	699.1	85 183	42 690	38 448	94 559	
1938-39.....	723.5	475.7	91.4	736.1	88 262	43 245	41 093	98 799	
1939-40 ²	603.2	469.2	..	591.2	79 577	42 688	34 252	76 487	
1945-46.....	842.0	757.5	112.2	1 543.0	193 728	71 553	116 506	219 734	
1946-47.....	1 041.1	874.5	100.4	1 480.6	195 795	86 509	102 569	247 969	
1947-48.....	1 204.6	966.5	101.8	1 461.0	242 943	110 632	125 139	279 632	
1948-49.....	1 361.2	1 076.9	106.9	1 689.4	258 339	119 492	131 377	312 744	
1949-50*.....	1 367.0	1 058.0	109.4	1 505.5	282 009	135 251	139 701	316 513	
1950-51*.....	1 382.0	1 065.0	113.1	1 523.0	306 350	157 905	142 023	352 548	
1951-52*.....	1 522.0	1 186.0	119.7	1 539.0	344 983	183 866	152 888	397 706	
1950.*									
Jan.....	} 199	167	100.5	206	40 054	21 050	18 076	51 533	
Feb.....		182	106.3	242	46 435	23 043	22 229	50 910	
Mars.....		} 230	177	114.6	262	49 698	23 132	25 298	56 109
April.....			161	116.1	346	58 590	23 656	33 561	55 539
Mai.....		} 217	188	123.2	240	50 826	28 895	20 768	58 728
Juni.....			182	107.4	224	46 408	25 755	20 664	58 751
Juli.....		} 229	172	102.0	207	44 048	24 569	18 248	58 431
Aug.....			178	106.0	247	52 080	26 715	24 023	57 370
Sept.....		} 241	184	119.1	259	54 398	28 315	24 759	63 729
Okt.....			190	126.8	343	63 465	27 303	34 700	63 905
Nov.....		} 252	207	133.4	237	55 615	31 762	22 528	63 561
Des.....			202	114.6	226	53 535	30 608	21 867	65 708
1951.*									
Jan.....	} 221	196	114.5	217	51 409	29 675	20 432	64 095	
Feb.....		202	112.1	252	59 042	32 741	25 121	63 616	
Mars.....		} 261	189	116.9	264	61 917	31 777	28 240	76 821
April.....			163	114.3	346	71 269	32 170	37 224	74 889
Mai.....		} 249	187	127.8	233	63 999	39 181	22 166	75 596
Juni.....			175	102.7	224	58 505	34 283	21 522	72 245
Juli.....		} 230	196	114.5	217	51 409	29 675	20 432	64 095
Aug.....			202	112.1	252	59 042	32 741	25 121	63 616
Sept.....		} 261	189	116.9	264	61 917	31 777	28 240	76 821
Okt.....			163	114.3	346	71 269	32 170	37 224	74 889
Nov.....		} 249	187	127.8	233	63 999	39 181	22 166	75 596
Des.....			175	102.7	224	58 505	34 283	21 522	72 245
1952.*									
Jan.....	} 246	196	114.5	217	51 409	29 675	20 432	64 095	
Feb.....		202	112.1	252	59 042	32 741	25 121	63 616	
Mars.....		} 261	189	116.9	264	61 917	31 777	28 240	76 821
April.....			163	114.3	346	71 269	32 170	37 224	74 889
Mai.....		} 249	187	127.8	233	63 999	39 181	22 166	75 596
Juni.....			175	102.7	224	58 505	34 283	21 522	72 245
Juli.....		} 230	196	114.5	217	51 409	29 675	20 432	64 095
Aug.....			202	112.1	252	59 042	32 741	25 121	63 616
Sept.....		} 261	189	116.9	264	61 917	31 777	28 240	76 821
Okt.....			163	114.3	346	71 269	32 170	37 224	74 889
Nov.....		} 249	187	127.8	233	63 999	39 181	22 166	75 596
Des.....			175	102.7	224	58 505	34 283	21 522	72 245

¹ Årstillene er 2-månedlige gjennomsnitt. ² Omfatter bare perioden fra 1. juli 1939-31. mars 1940.

b

X. Samferdsel.

	22. Skipsfart.				23. Luftfart.						
	A) Skip med last mellom Norge og utlandet			B) Fraktindeks	A. Ruteflyging ²			B. Tallet på landinger ³			
	a) Kommet		b) Gått ¹		Chamber of Shipp. of U.K. Turfrakt.	a) Kilometer floyet	b) Passasjer-kilometer ⁴	c) Gods og post tonn-km ⁵	a) Fornebu / Gardermoen		b) Sola
	1) I alt	2) Norske		1) I alt					2) Av dette rutefly	1) I alt	2) Av dette rutefly
	1000 netto reg.tonn.			1948=100	1000						
1938	5 435	3 731	5 044	..	722	2 370	103	..	635	..	193
1946	2 896	2 147	2 148	..	2 381	33 125	438	10 675	2 166	688	..
1947	4 052	2 862	2 729	..	6 072	85 422	1 528	22 434	4 547	3 644	2 071
1948	4 509	3 104	3 266	100.0	7 013	98 560	1 680	17 447	4 249	3 612	1 591
1949	4 482	2 884	3 576	82.3	6 576	134 765	3 376	14 314	3 270	1 562	648
1950	4 941	3 027	3 796	84.0	7 870	162 308	5 946	12 741	2 729	2 294	1 033
1951	5 426	3 379	3 922	173.6	8 932	199 691	8 512	16 360	2 675	1 645	747
1952	5 266	3 114	4 402	110.6	9 724	221 506	8 395	15 615	3 149	2 213	1 339
1951.											
Jan.	367	196	266	151.9	599	10 553	603	475	167	48	34
Feb.	327	181	302	164.7	571	11 818	553	613	158	87	35
Mars	440	281	297	180.6	644	13 693	753	824	176	131	55
April	455	289	296	176.8	712	15 307	786	1 397	222	201	63
Mai	454	292	322	203.8	842	18 436	717	2 402	221	246	81
Juni	489	327	394	179.0	907	21 640	693	2 022	291	203	82
Juli	570	386	377	179.6	933	22 323	693	2 162	285	196	87
Aug.	514	319	393	149.3	901	21 054	717	1 700	249	206	93
Sept.	454	287	354	166.5	861	22 021	753	1 886	271	119	80
Okt.	452	275	343	190.4	680	16 194	651	1 383	225	97	64
Nov.	446	270	315	172.4	638	12 858	716	778	263	49	38
Des.	458	276	263	168.5	644	13 794	877	718	147	62	35
1952.											
Jan.	412	221	358	163.9	638	11 005	652	845	202	91	42
Feb.	365	207	308	157.3	614	12 187	665	972	216	60	39
Mars	451	245	334	137.7	666	15 051	643	1 912	196	90	50
April	387	220	363	109.4	666	15 345	576	1 468	209	131	41
Mai	425	256	393	110.9	761	20 597	612	1 855	237	131	62
Juni	475	283	372	99.1	948	23 824	732	1 372	298	246	149
Juli	475	318	413	90.2	1 069	26 175	673	1 496	326	299	200
Aug.	486	318	416	79.2	1 040	26 722	577	1 657	355	313	209
Sept.	445	265	376	87.0	970	23 944	732	1 329	339	273	185
Okt.	462	260	345	94.2	856	17 871	750	1 276	345	200	143
Nov.	427	255	378	99.0	734	14 742	794	1 012	210	189	115
Des.	456	266	346	98.8	762	14 043	989	421	216	190	104
1953.											
Jan.	395	232	346	96.0	732	13 459	656	569	200	182	109
Feb.	*398	*209	*328	92.3	601	207	151	100
Mars
April
Mai
Juni

¹ Skip med jernmalm fra Narvik ikke regnet med. ² Utført av: a) Det Norske Luftfartsselskap (DNL) fra 1938 til 1/10 1950, herunder som deltaker i konsortiet *Scandinavian Airlines System*, Oversea's division (OSAS) fra 17/8 1946 til 1/10 1950 og i skandinavisk samflyging innen Europa (ESAS) fra 18/4 1948 til 1/10 1950; b) Braathens South-American & Far East Airtransport A/S (SAFE) fra 5/8 1949; c) Det nye konsortiet SAS fra 1/10 1950 (Norges andel = 2/7); d) Vestlandske Luftfartsselskap A/S og Widerøes Flyveselskap & Polarfly A/S i 1951. ³ Norske og utenlandske fly. ⁴ For betalende passasjerer. ⁵ Overvektig bagasje regnet med.

X. Samferdsel.

	24. Telegrafverket.							25. Postverket.			
	A. Telegrammer			B.	C.	D.	E.	A.	B.	C.	D.
	a) Sendt		b)	Riks-	Stasjo-	Drifts-	Over-	Bokførte	Inntek-	Drifts-	Over-
	1) Innen-	2) Til ut-	Mottatt	telefon-	nenes	utgif-	skott	sendin-	ter	utgif-	skott
lands	landet	fra ut-	samtaler	brutto-	ter ²		gongre- torene ¹		ter ²		
1000 stk.			1000 kr.				1000 stk.		1000 kr.		
1929.....	2 575	919	1 051	13 927	33 602	8 599	33 273	29 970	3 303
1932.....	2 085	676	825	13 462	33 899	7 861	31 373	29 450	1 923
1939.....	2 542	803	961	19 018	47 516	40 319	6 445	9 528	40 387	37 134	3 253
1945.....	6 731	386	396	29 512	85 814	70 388	14 015	18 982	68 907	55 677	13 230
1946.....	7 192	663	707	32 905	92 981	87 188	3 430	17 005	72 415	72 228	187
1947.....	6 376	688	786	33 973	103 876	96 335	5 250	16 306	85 489	82 618	2 871
1948.....	5 955	682	782	35 096	112 756	101 737	8 185	16 130	86 866	84 444	2 422
1949.....	5 546	748	832	35 735	121 984	116 415	1 478	15 650	94 209	87 774	6 435
1950.....	5 199	787	873	36 699	133 111	121 586	7 394	14 725	100 325	94 550	5 775
1951.....	5 093	805	889	38 425	144 046	139 155	÷ 16	14 471	104 838	105 348	÷ 510
1952.....	4 820	805	893	40 048	159 954	157 481	÷ 2 691	14 049	118 455	118 049	406
1951.											
Jan.....	307	64	76	2 945	10 874	10 848	÷ 324	1 174	9 065	10 030	÷ 965
Feb.....	353	65	72	2 803	12 023	11 047	625	1 145	7 875	7 685	190
Mars.....	400	68	74	3 059	9 680	10 982	÷ 1 790	1 116	8 693	7 854	839
April.....	360	65	71	3 146	14 294	10 039	3 856	1 178	8 090	7 651	439
Mai.....	503	66	75	3 223	9 487	10 689	÷ 1 601	1 115	7 352	8 319	÷ 967
Juni.....	485	72	76	3 475	14 159	15 737	÷ 2 085	1 208	8 441	11 232	÷ 2 791
Juli.....	432	65	71	3 310	11 828	10 866	563	987	7 334	8 098	÷ 764
Aug.....	422	67	72	3 474	11 917	10 578	939	1 032	7 562	8 560	÷ 998
Sept.....	451	64	71	3 245	11 170	12 461	÷ 1 612	1 184	7 538	8 899	÷ 1 361
Okt.....	397	70	77	3 462	15 359	11 514	3 445	1 307	10 325	8 675	1 650
Nov.....	385	69	75	3 239	9 796	11 430	÷ 2 034	1 355	9 974	8 647	1 327
Des.....	598	70	79	3 044	13 459	12 964	2	1 670	12 589	9 698	2 891
1952.											
Jan.....	311	66	75	3 088	12 906	11 674	832	1 145	9 745	10 941	÷ 1 196
Feb.....	352	67	77	3 037	12 939	11 191	1 348	1 122	9 917	8 755	1 162
Mars.....	352	67	73	3 225	11 012	12 820	÷ 2 395	1 183	9 181	9 089	92
April.....	378	61	68	3 168	15 042	11 670	2 972	1 054	7 972	8 719	÷ 747
Mai.....	512	64	75	3 417	10 620	12 000	÷ 1 780	1 156	8 860	8 463	397
Juni.....	412	64	72	3 442	16 006	15 867	÷ 222	1 082	10 387	11 000	÷ 613
Juli.....	414	64	74	3 555	13 226	14 927	÷ 2 101	1 001	9 195	10 721	÷ 1 526
Aug.....	418	66	73	3 554	11 944	12 038	÷ 494	984	8 862	9 977	÷ 1 115
Sept.....	401	72	75	3 528	13 444	14 263	÷ 1 324	1 180	9 464	10 331	÷ 867
Okt.....	369	76	79	3 582	16 679	13 296	2 983	1 279	10 438	9 918	520
Nov.....	364	67	72	3 219	9 455	13 296	÷ 4 242	1 232	10 986	9 850	1 136
Des.....	537	71	80	3 233	16 681	14 439	1 732	1 631	13 448	10 285	3 163
1953.											
Jan.....	1 056	11 830	11 927	÷ 97
Feb.....	1 034	10 072	9 329	743
Mars.....
April.....
Mai.....
Juni.....

¹ Omfatter ikke girosendinger. ² Inklusive renter av statens kapital.

X. Samferdsel.

	26. Reiseliv											
	Innreiste utlendinger ¹											
	A. Kommet med:				B. I alt	C. Nasjonalitet:						
	a) Jern- bane	b) Båt	c) Bil etc. lande- veien	d) Fly		a) Sven- sker	b) Dan- sker	c) Finner	d) Briter	e) Fransk- menn	f) Nord- ameri- kanere	g) Andre
1939...	74 751	50 194	90 276	1 607	216 828	125 619	32 407	8 487	17 635	1 689	9 939	21 052
1946 ² ..	86 115	50 282	42 804	15 000	194 201	106 822	49 990	1 297	7 940	859	7 165	20 128
1947 ² ..	115 969	81 296	81 191	24 870	303 326	148 272	87 262	2 685	15 401	2 725	14 459	32 522
1948 ³ ..	113 846	93 616	127 782	25 600	360 844	196 488	92 767	3 677	19 507	2 863	14 594	30 948
1949 ⁴ ..	128 052	72 694	161 645	27 663	390 054	226 539	78 091	6 935	24 932	4 075	18 300	31 182
1950 ⁵ ..	134 106	76 882	308 163	14 664	533 815	343 271	91 479	14 655	30 609	5 746	25 774	22 281
1951...	108 193	74 353	273 900	20 790	477 236	306 030	75 754	12 990	28 180	6 169	23 188	24 925
1952...	126 143	80 071	372 910	24 486	603 610	419 143	68 255	18 288	31 559	6 812	31 365	28 188
1951.												
Jan. ...	4 926	2 183	5 512	1 115	13 736	7 801	3 543	287	772	117	453	763
Feb. ...	6 886	2 679	5 875	1 184	16 624	9 868	3 903	356	953	125	464	955
Mars ...	10 533	3 380	9 915	1 319	25 147	16 502	5 321	475	1 281	84	520	964
April ...	5 304	2 360	7 105	1 154	15 923	10 138	2 160	327	1 081	154	943	1 120
Mai ...	7 678	4 677	16 076	1 885	30 316	19 612	3 980	768	1 856	221	2 137	1 742
Juni ...	12 775	12 655	33 511	2 613	61 554	37 320	10 010	2 434	4 368	483	3 662	3 277
Juli ...	22 503	23 791	94 330	3 222	143 846	96 295	23 114	4 281	7 130	1 493	5 883	5 650
Aug. ...	14 939	13 606	57 865	2 831	89 241	55 123	11 804	2 559	6 738	2 742	4 462	5 813
Sept. ...	7 220	4 295	20 363	1 902	33 780	21 931	4 907	685	2 094	343	1 907	1 913
Okt. ...	4 399	1 463	11 514	1 595	18 971	13 365	2 129	332	815	169	1 085	1 076
Nov. ...	3 713	1 309	6 129	1 002	12 153	8 020	1 614	349	509	114	767	780
Des. ...	7 317	1 955	5 705	968	15 945	10 055	3 269	137	583	124	905	872
1952.												
Jan. ...	3 945	1 927	1 809	1 213	8 894	3 874	2 494	148	758	120	560	940
Feb. ...	11 673	3 828	13 446	2 682	31 629	20 922	4 307	1 038	1 309	227	1 618	2 208
Mars ...	6 103	3 646	6 188	1 339	17 276	10 061	3 412	404	1 639	172	724	864
April ...	6 746	4 085	10 382	1 489	22 702	14 021	3 806	581	1 488	146	1 513	1 147
Mai ...	8 642	5 201	19 117	2 212	35 172	23 252	3 750	832	2 277	238	2 934	1 889
Juni ...	13 395	14 697	44 432	2 983	75 507	48 810	10 425	2 592	4 983	636	4 621	3 440
Juli ...	27 087	21 607	125 987	3 686	178 367	130 980	18 845	4 170	6 779	2 406	8 594	6 593
Aug. ...	22 909	15 139	97 815	3 085	138 948	101 357	10 704	5 540	7 510	2 088	5 634	6 115
Sept. ...	9 442	5 022	21 686	1 908	38 058	25 177	4 010	1 433	2 741	386	2 162	2 149
Okt. ...	5 384	1 464	14 167	1 694	22 709	16 485	1 991	720	827	174	1 296	1 216
Nov. ...	4 096	992	8 076	1 144	14 308	10 243	1 321	584	539	109	697	815
Des. ...	6 721	2 463	9 805	1 051	20 040	13 961	3 190	246	709	110	1 012	812
1953.												
Jan.
Feb.
Mars
April
Mai
Juni

¹ Reisende med flytende hoteller er ikke tatt med.² Reisende med fly er ikke spesifisert på nasjonaliteter.³ Reisende med fly til Fornebu og Gardermoen (21 038) er ikke spesifisert på nasjonaliteter.⁴ Reisende med fly til Fornebu er ikke spesifisert på nasjonaliteter.⁵ Svensker og dansker kommet med fly til Fornebu er ikke tatt med.

XI. Offentlige finanser.

27. Statsregnskapets oppgjør for enkelte større inntektsposter. ¹ 1000 kr.									
	A.	B.	C.	D.	E.	F.	G.	H.	I.
	Ordinær skatt på formue og inntekt	Tilleggs-skatt på formue (Ekstraord. formuesskatt)	Skatt på inngangspenger	Særskilt skatt på inntektsstigning	Arveavgift	Motorvognskatt	Tollinntekter	Laste- og fyravgifter	Overskott av A/S Vinmonopolets drift
	Kap. nr. 2001	Kap. nr. 2002	Kap. nr. 2003	Kap. nr. 2004	Kap. nr. 2005	Kap. nr. 2006	Kap. nr. 2011	Kap. nr. 2012	Kap. nr. 2013
Etter statsregnskapet									
1938—39 ..	142 503	8 176	7 137	—	7 186	—	154 278	4 403	20 000
1939—40 ..	157 323	9 677	6 358	—	7 023	—	150 043	3 764	14 250
1940—41 ..	218 350	11 296	3 079	—	7 817	—	129 259	1 689	27 930
1941—42 ..	241 754	11 227	3 616	35 064	11 035	—	77 912	1 667	14 250
1942—43 ..	289 834	12 091	12 711	50 140	9 261	—	60 786	1 739	8 800
1943—44 ..	302 836	12 076	18 344	40 320	8 622	294	45 630	1 514	10 500
1944—45 ..	303 775	11 905	19 805	29 012	8 731	176	36 851	817	20 000
1945—46 ..	287 940	12 866	25 538	13 188	8 503	311	119 644	2 061	15 500
1946—47 ..	335 124	15 769	23 803	4 531	25 701	3 781	218 398	3 063	75 000
1947—48 ..	497 649	18 210	22 652	3 094	28 972	6 365	178 994	3 875	70 000
1948—49 ..	687 525	17 086	20 901	2 476	14 476	5 960	151 417	4 138	23 500
1949—50 ..	694 362	16 477	18 639	2 095	14 121	5 697	178 964	4 134	30 000
1950—51 ..	911 520	14 298	17 518	1 265	14 599	5 489	173 943	4 702	34 000
1951—52 ..	958 986	1 902	17 136	955	15 702	6 727	267 138	4 990	26 000
Bev. budsj									
1951—52 ..	850 000	1 000	18 000	1 000	15 000	6 000	175 000	4 000	30 000
1952—53 ..	1 200 000	1 000	17 000	1 000	17 000	6 500	270 000	4 500	30 000
Juli—feb.									
1951—52 ..	566 420	1 414	11 249	535	13 232	6 080	161 285	3 377	—
1952—53 ..	681 704	465	11 862	505	11 415	8 642	225 312	3 180	—
1951—52.									
Juli	20 954	256	1 497	73	2 204	82	27 298	423	—
Aug.	15 134	134	1 351	20	1 180	42	15 426	437	—
Sept.	138 403	81	1 385	56	1 077	365	13 071	375	—
Okt.	103 873	210	1 752	49	1 237	1 784	26 834	511	—
Nov.	158 368	175	1 707	11	1 415	1 442	13 178	416	—
Des.	63 996	169	801	126	2 895	1 326	12 996	391	—
Jan.	38 330	171	1 309	157	2 173	692	32 454	438	—
Feb.	27 362	218	1 447	43	1 051	347	20 028	386	—
Mars	145 302	109	1 369	100	791	227	24 097	435	—
April.	49 405	73	1 482	196	1 526	178	32 818	426	—
Mai.	120 484	191	1 514	22	777	175	27 493	466	—
Juni.	50 812	82	1 547	84	1 045	112	22 888	374	26 000
1952—53.									
Juli.	19 463	50	1 492	57	1 163	183	34 336	409	—
Aug.	11 673	47	1 468	24	2 490	77	22 605	327	—
Sept.	193 079	33	1 287	14	842	830	23 160	382	—
Okt.	93 827	58	1 586	23	1 017	3 434	37 921	434	—
Nov.	209 615	59	1 605	53	1 007	1 962	28 514	379	—
Des.	87 152	38	1 523	18	1 988	1 077	28 127	429	—
Jan.	33 400	120	1 372	301	2 000	748	29 329	423	—
Feb.	33 490	60	1 529	15	903	326	21 320	397	—
Mars.
April.
Mai.
Juni.

¹ Månedstallene er utarbeidd etter foreløpige månedsrapporter og viser de nettobeløp — avrundet — som i månedens løp er innbetalt på vedkommende konti, unntatt Kap. 2011 og 2012 som viser henholdsvis falne (beregnete) tollinntekter og laste- og fyravgifter.

XI. Offentlige finanser.

27. Statsregnsk. oppgjør for enkelte større innt.poster. ¹ (forts.). 1000 kr.										
K.	L.	M.	N.	O.	P.	Q. Omsetn.avg. av alkoholfrie drikkevarer og fruktvin	R.	S.	T.	
Brennevinsoms.-avgift	Skjenkeavgift	Brennevinstilvirkn.-avgift	Øl-avgift	Sjokolade- og sukker- vare-avgift	Tobakkstempel-avgift		Omsetn.-avgift av visse varer	Vanlig omsetnings-avgift ²	Fyrstikk-avgift	
Kap. nr. 2015	Kap. nr. 2016	Kap. nr. 2017	Kap. nr. 2019	Kap. nr. 2020	Kap. nr. 2021	Kap. nr. 2022	Kap. nr. 2024	Kap. nr. 2026	Kap. nr. 2027	
Etter statsregnskapet										
1933—39...	18 822	—	12 750	16 358	9 289	26 282	2 630	4 331	37 810	—
1939—40...	17 814	—	13 847	18 128	9 650	29 541	2 531	4 503	44 151	—
1940—41...	19 941	14 114	13 049	29 964	12 281	39 580	4 535	6 450	269 124	—
1941—42...	21 175	8 712	13 970	23 919	12 590	33 595	10 002	14 353	500 476	2 039
1942—43...	21 050	6 311	18 045	18 106	7 853	31 496	12 725	17 605	493 559	6 062
1943—44...	27 704	4 679	23 113	19 620	1 473	25 202	12 099	14 871	496 607	4 743
1944—45...	29 149	3 854	25 031	18 309	1 329	34 795	11 277	11 241	430 954	4 216
1945—46...	30 482	5 302	15 618	18 036	12 159	49 699	11 062	9 604	405 155	4 255
1946—47...	36 809	12 605	27 208	23 516	21 419	82 180	8 949	18 085	530 705	4 336
1947—48...	45 444	16 392	27 557	26 955	27 749	85 855	12 089	25 062	448 023	5 316
1948—49...	45 335	8 032	25 837	26 377	32 643	79 622	11 090	26 493	429 670	4 053
1949—50...	40 225	9 565	21 006	33 203	51 054	82 460	11 911	31 887	478 596	6 212
1950—51...	32 746	10 431	19 143	33 725	107 634	76 347	10 467	34 632	575 899	11 953
1951—52...	32 860	12 104	17 761	36 668	120 634	95 783	11 009	36 761	985 695	11 004
Bev. budsj.										
1951—52 ..	29 000	10 000	17 000	33 000	108 000	75 000	11 000	35 000	880 000	11 000
1952—53 ..	32 000	12 000	18 000	70 000	115 000	100 000	10 000	31 000	1025000	9 000
Juli—feb.										
1951—52 ..	21 497	8 124	12 636	26 127	80 412	60 841	5 598	24 209	664 721	8 015
1952—53 ..	21 966	8 567	12 913	51 286	80 239	70 545	6 482	22 749	761 785	5 820
1951—52.										
Juli	2 600	1 168	617	4 110	8 544	6 255	1 248	2 464	78 501	978
Aug.	2 897	1 289	—	4 220	10 979	7 895	938	2 369	75 853	1 046
Sept.	2 600	1 176	2 376	3 750	7 019	6 597	713	2 554	78 775	733
Okt.	2 400	1 021	2 251	2 878	10 898	7 920	541	3 101	77 548	1 106
Nov.	2 500	948	1 615	2 744	11 138	7 562	449	3 718	82 031	876
Des.	2 300	777	1 329	2 500	11 366	8 058	420	3 893	83 079	1 611
Jan.	4 200	979	1 887	3 672	11 308	9 259	838	3 151	95 544	1 070
Feb.	2 000	766	2 561	2 253	9 160	7 295	451	2 959	93 390	595
Mars	2 400	835	773	2 492	9 422	8 612	460	3 032	76 076	683
April	2 763	897	1 122	2 762	10 055	7 980	598	2 953	76 108	934
Mai	3 000	1 024	1 239	3 517	10 296	9 281	827	3 346	86 599	708
Juni	3 200	1 233	1 990	4 150	10 456	9 070	1 300	3 120	89 639	655
1952—53.										
Juli	2 400	1 216	853	3 970	9 619	8 509	1 171	2 407	82 519	759
Aug.	3 066	1 332	1 885	9 261	10 733	9 895	1 458	2 428	93 205	814
Sept.	2 600	1 407	1 178	6 900	8 135	8 218	823	2 700	93 583	613
Okt.	2 500	984	2 938	5 932	11 082	9 419	587	3 089	94 351	883
Nov.	2 500	1 035	554	5 423	12 454	9 227	480	3 177	93 673	689
Des.	2 500	795	1 715	4 537	11 775	9 607	528	3 775	95 810	772
Jan.	4 400	984	1 566	6 925	9 147	8 529	874	2 515	106 681	744
Feb.	2 000	814	2 224	4 338	7 294	7 141	561	2 658	101 963	546
Mars
April
Mai
Juni

¹ Se note 1 foregående side. ² Før juli 1952 midlertidig omsetningsavgift til kriseformål.³ Se note 2 neste side.

XI. Offentlige finanser.

27. Statsregnsk. oppgjør for enkelte større inntektsp. ¹ (forts.). 1000 kr.										
U. Krisetilleggsavg. på brennevin og vin	V. Krisetilleggsavg. på øl	W. Krisetilleggsavg. på tobakksvarer	X. Veilavgifter	Y. Renter av statens kontantbeh. og utestående fordr.	Z. Avdrag på utestående fordr.	A-Z. Sum	A.A. Statsbanene, overskott ²	B.B. Postverket, overskott ²	C.C. Telegrafverket, overskott ²	
Kap. nr. 2028	Kap. nr. 2029	Kap. nr. 2030	Kap. nr. 2061 og 2062	Kap. nr. 2812	Kap. nr. 3121		Kap. nr. 1101	Kap. nr. 1102	Kap. nr. 1103	
Etter statsregnskapet										
1938—39...	-	-	33 783	2 937	3 008	511 683	÷65 119	3 359	3 773	
1945—46...	66 111	18 869	32 525	38 646	3 257	4 659	1210990	÷78 449	3 519	7 054
1946—47...	92 400	22 197	48 323	57 106	4 262	10 303	1705573	÷103 632	3 195	5 370
1947—48...	195 334	27 521	71 387	60 670	2 239	10 655	1918059	÷80 256	3 936	9 515
1948—49...	205 666	26 996	92 088	67 904	4 052	6 029	2019366	÷102 056	2 354	56
1949—50...	185 663	33 147	99 815	165 965	3 791	9 103	2228092	÷86238	5 439	5 556
1950—51...	196 386	38 369	100 594	161 120	7 374	3 440	2597594	÷100 241	4 607	3 629
1951—52...	225 154	42 104	96 767	158 546	28 918	7 543	3218847			
Bev. budsj.										
1951—52...	200 000	38 000	100 000	153 500	3 000	1 200	2804700	÷57838	5 300	6 000
1952—53...	220 000	-	87 000	153 500	13 000	1 500	3444000	÷58000	2 250	4 000
Juli—feb. ⁴										
1951—52...	150 726	28 300	67 877	113 822	19 226	6 659	2062382	÷22206	2 711	1 303
1952—53...	154 421	-	64 406	129 972	13 335	5 983	2353554	÷30982	1 957	÷3 446
1951—52.										
Juli	18 600	4 317	9 728	19 998	3 230	358	215 503	} ÷931	÷764	563
Aug.	19 526	4 479	9 082	11 238	311	2 868	188 714		÷998	939
Sept.	17 900	4 056	8 851	12 910	189	1 438	306 450	} ÷8557	÷1 361	÷1 612
Okt.	16 700	3 159	11 523	13 138	84	67	290 585		1 650	3 445
Nov.	16 600	3 041	7 012	21 471	328	1 295	340 040	} ÷12 718	1 327	÷2 034
Des.	16 700	2 780	6 926	14 741	2 761	395	242 336		2 891	2
Jan.	29 900	3 985	7 224	12 737	11 799	164	273 441	} ÷13 380	÷1 196	832
Feb.	14 800	2 483	7 531	7 589	524	74	205 313		÷13 380	1 162
Mars	15 800	2 595	7 434	12 163	50	50	315 307	} ÷4 992	92	÷2 395
April	16 728	2 910	7 015	16 887	1 300	71	237 187		÷4 992	747
Mai	20 400	3 764	7 254	5 995	4 017	60	312 449	} ÷18 609	397	÷1 780
Juni	21 500	4 409	7 215	9 462	÷21	208	270 530		÷18 609	613
1952—53.										
Juli	18 000	² -	8 362	20 140	1 710	253	223 056	} ÷4094	÷1 526	÷2 101
Aug.	21 821	-	8 064	16 218	337	1 177	220 405		÷4094	÷1 115
Sept.	18 800	-	8 293	18 035	711	55	391 678	} ÷12304	÷867	÷1 324
Okt.	17 000	-	7 990	17 744	714	27	313 540		520	2 983
Nov.	17 800	-	8 025	14 729	2 549	2 397	417 906	} ÷14 584	1 136	÷4 242
Des.	16 500	-	7 988	17 159	5 485	1 757	301 055		÷14 584	3 163
Jan.	30 000	-	7 307	14 017	1 158	247	262 787	..	÷97	..
Feb.	14 500	-	8 377	11 930	671	70	223 127	..	743	..
Mars
April
Mai
Juni

¹ Se note 1 to sider lenger fram. ² Fra juli 1952 blir krisetilleggsavg. på øl ført på kap. nr. 2 019 Ølavgift. ³ Fra og med 1932/33 er renter av Statens kapital regnet med blant utgiftene. Fra og med juli 1951 belastes ikke Statsbanene for renter. ⁴ Statsbanene juli—des. Telegrafverket juli—des.

XII. Penger og kreditt.

28. Norges Bank. ¹ Mill. kr.												
A. Dis- konto Pct.	B. Gull- behold- ning	C. Kortsik- tigne til- godehav. i utl. ²	D. Clearing- tilgode- havende	E. Rentebærende verdipapirer		F. Utlån og diskon- tering	G. Okkupa- sjons- konto	H. Sedler i omløp ³	I. Clear- ring- gjeld	J. Gjeld til uten- landske banker	K. Balan- se over- for EPU ⁴	
				a) Uten- landske	b) Norske							
1929..	5	147	59	..	8	19	237	-	318	..	2	-
1932..	4	118	56	..	1	26	252	-	315	..	2	-
1938..	3½	153	245	..	26	111	117	-	477	..	13	-
1939..	4½	120	173	..	13	103	308	-	575	..	11	-
1945..	3	240	211	7	23	8 163	1 474	..	8	-
1946..	2½	240	810	..	110	79	81	8 108	1 933	..	70	-
1947..	2½	185	525	..	111	72	94	8 094	2 088	43	29	-
1948..	2½	185	364	9	110	54	72	7 924	2 159	75	109	-
1949..	2½	185	300	14	110	48	85	7 114	2 308	132	217	-
1950..	2½	185	453	12	110	47	43	6 202	2 397	77	382	..
1951..	2½	185	725	45	8	46	49	6 202	2 659	40	392	÷ 13
1952..	2½	185	697	62	18	45	58	5 546	2 910	9	194	÷ 60
1951.												
Jan..	2½	185	431	10	110	46	41	6 202	2 269	73	334	..
Feb..	2½	185	557	14	0	46	43	6 202	2 254	75	307	..
Mars..	2½	185	645	17	0	46	47	6 202	2 294	83	379	..
April..	2½	185	590	19	0	46	50	6 202	2 301	44	334	..
Mai..	2½	185	663	23	0	46	58	6 202	2 281	36	322	..
Juni..	2½	185	667	23	0	46	59	6 202	2 365	36	315	÷ 157
Juli..	2½	185	709	29	0	46	49	6 202	2 420	37	322	÷ 143
Aug..	2½	185	725	39	0	46	47	6 202	2 450	37	303	÷ 143
Sept..	2½	185	765	45	0	46	44	6 202	2 468	44	297	÷ 117
Okt..	2½	185	787	50	8	46	41	6 202	2 479	60	353	÷ 60
Nov..	2½	185	733	49	8	46	39	6 202	2 490	70	325	÷ 28
Des..	2½	185	725	45	8	46	49	6 202	2 659	40	392	÷ 13
1952.												
Jan..	2½	185	743	45	7	46	48	6 202	2 517	38	232	÷ 69
Feb..	2½	185	735	48	7	46	44	6 202	2 509	33	209	÷ 69
Mars..	2½	185	742	45	7	46	49	6 202	2 550	29	200	÷ 59
April..	2½	185	738	46	7	46	57	6 202	2 582	28	193	÷ 58
Mai..	2½	185	760	51	7	46	62	6 202	2 566	18	207	÷ 30
Juni..	2½	185	725	48	19	46	54	6 202	2 672	17	196	÷ 11
Juli..	2½	185	707	58	19	45	49	5 546	2 725	16	201	+ 4
Aug..	2½	185	677	69	19	45	46	5 546	2 755	16	185	÷ 10
Sept..	2½	185	709	71	19	45	43	5 546	2 744	21	180	÷ 22
Okt..	2½	185	724	79	19	45	41	5 546	2 740	15	154	÷ 39
Nov..	2½	185	673	64	19	45	42	5 546	2 748	12	161	÷ 39
Des..	2½	185	697	62	18	45	58	5 546	2 910	9	194	÷ 60
1953.												
Jan..	2½	185	Δ703	52	18	44	50	5 546	2 734	11	177	÷ 118
Feb.*	2½	185	710	38	18	44	52	5 546	2 707	8	194	÷ 160
Mars..
April..
Mai..
Juni..

¹ Tallene gjelder for utgangen av år og måned. ² Midlertidige anbringelser i gull er tatt med under kortsiktige tilgodehavender i utlandet. ³ Skillemyntsedler ikke medregnet. ⁴ Utover utgangsstillingen på 429 mill. kr. Ved ÷, trukket på kreditten, ved +, ytt kreditt. Før juli 1951 ble gjelden til EPU ført under «Folioinnskott, andre statskonti.»

XII. Penger og kreditt.

28. Norges Bank ¹ (forts.). Mill. kr.										
L. Folioinnskott										
a)	b) Staten						c)	d)	e)	
	I alt	1) I alt	2) Reguleringskto.	3) Separat- kto. ERP. og MSA.	4) Stats- veksler på utenl. hender	5) Lån til stats- bankene				6) Andre statskti.
1929.....	86	27	-	-	-	-	27	59
1932.....	72	7	-	-	-	-	7	65
1938.....	117	38	-	-	-	-	38	79
1939.....	83	7	-	-	-	-	7	76
1945.....	6 470	4 832	-	-	-	-	4 832	..	679	959
1946.....	6 147	4 432	-	-	46	-	4 386	613	742	360
1947.....	5 444	3 079	-	-	85	-	2 994	679	1 315	371
1948.....	5 113	3 282	-	137	45	-	3 100	760	819	252
1949.....	4 205	1 935	654	317	89	-	875	807	1 324	139
1950.....	3 301	1 600	733	355	11	-	501	804	740	157
1951.....	3 899	1 850	360	898	-	-	592	830	1 038	181
1952.....	3 217	1 632	27	295	-	57	1 253	703	732	150
1951.										
Jan.....	3 459	1 766	733	486	-	-	547	822	707	164
Feb.....	3 508	1 951	733	612	2	-	604	715	676	166
Mars.....	4 007	2 113	744	642	7	-	720	737	977	180
April.....	4 042	2 163	744	667	2	-	750	715	979	185
Mai.....	4 178	2 328	344	706	2	400	876	680	976	194
Juni.....	3 923	1 899	351	742	2	188	616	781	1 044	199
Juli.....	3 916	1 807	351	769	2	152	533	789	1 116	204
Aug.....	3 937	1 836	351	789	-	142	554	705	1 186	210
Sept.....	3 942	1 903	358	813	-	109	623	680	1 153	206
Okt.....	3 983	1 925	358	836	-	61	670	709	1 133	216
Nov.....	3 982	1 884	359	860	-	3	662	809	1 109	180
Des.....	3 899	1 850	360	898	-	-	592	830	1 038	181
1952.										
Jan.....	4 161	1 997	360	918	-	-	719	763	1 215	186
Feb.....	4 190	2 039	360	926	-	9	744	787	1 165	³ 199
Mars.....	4 200	2 211	366	949	-	9	887	755	1 028	206
April.....	4 170	2 219	16	954	-	261	988	720	1 024	207
Mai.....	4 242	2 307	16	966	-	261	1 064	729	1 012	194
Juni.....	4 121	2 090	21	973	-	217	879	691	1 146	194
Juli.....	3 422	1 243	21	262	-	192	768	744	1 262	173
Aug.....	3 357	1 530	21	271	-	187	1 051	759	902	166
Sept.....	3 371	1 746	24	289	-	177	1 256	737	723	165
Okt.....	3 431	1 737	24	300	-	146	1 267	762	774	158
Nov.....	3 346	1 788	24	305	-	75	1 384	693	711	154
Des.....	3 217	1 632	27	295	-	57	1 253	703	732	150
1953.										
Jan.....	Δ3 336	Δ1 762	27	Δ300	-	52	1 383	630	Δ783	Δ161
Feb.*.....	3 282	1 844	27	300	-	22	1 495	622	673	143
Mars.....
April.....
Mai.....
Juni.....

¹ Tallene gjelder ved utgangen av år og måned.² Til og med 1945 er «Andre offentlige konti» tatt med under «Andre folioinnskott». Det samme gjelder for «Aksje- og sparebanker» til og med 1940. ³ Saldoen på konto for «Erstatninger for krigsforlis», 18 mill. kr., overført til «Andre folioinnskott». ⁴ 157 mill. kr. overført fra konto for «Motverdi av EPU-lån» til «Balanse overfor EPU».

XII. Penger og kreditt.

29. Private aksjebanker. ¹ Mill. kr.														
A. Aktiva													B. Kassakred.	
a)	b)	c)	d)	e)	f)	g)	h)	i)	j)	k)	l)	a)	b)	
Kasse- beh. (inkl. post- giro utenl. sedler og mynter)	Inne- stående i Norges Bank	For- dringer på innenl. banker	For- dringer på utenl. banker	Stats- kasse- veksler	Thende- haver- obl. og aksjer	Pant- obl.	Andre utlån	Lø- pende rem- burser	Andre akti- va poster	I alt	Av dette fordr. på ut- landet ²	Bevil- get	Ut- nyttet	
1929...	26	34	123	121	—	369	100	1 288	17	508	2 586	164
1932...	21	33	123	60	—	277	89	1 045	10	438	2 096	82
1939...	37	17	111	83	—	218	121	1 171	54	43	1 855	162
1945...	63	479	230	92	2 645	536	213	656	22	43	4 979	119
1946...	98	605	283	238	1 716	576	275	1 117	100	50	5 058	352
1947...	87	1 189	378	225	954	901	362	1 545	100	48	5 789	336	1 615	1 035
1948...	76	745	282	197	823	1 043	494	1 916	125	72	5 773	355	1 627	1 258
1949...	109	1 204	396	207	81	1 012	658	2 118	80	91	5 956	326	1 992	1 372
1950...	143	618	462	206	29	1 070	736	2 498	118	90	5 970	366	2 179	1 552
1951...	173	932	549	321	47	987	729	3 046	140	109	7 033	518	2 687	1 925
1952...	162	667	611	317	293	877	750	3 338	129	99	7 243	506	3 158	2 150
1951.														
Jan. ...	134	578	485	251	29	1 054	744	2 572	143	109	6 099	439	2 172	1 598
Feb. ...	135	567	507	316	29	1 044	733	2 584	144	119	6 178	508	2 268	1 630
Mars ...	143	747	564	392	27	1 045	730	2 749	136	126	6 659	570	3 377	1 750
April ...	137	773	588	380	27	1 037	732	2 904	139	140	6 857	561	2 435	1 852
Mai ...	139	782	602	369	27	1 031	723	2 976	130	146	6 925	540	2 451	1 862
Juni ...	140	870	615	349	27	1 022	718	3 024	139	136	7 040	532	2 522	1 883
Juli ...	144	929	623	415	23	1 010	712	2 997	137	143	7 133	570	2 565	1 864
Aug. ...	119	1 000	610	386	22	1 010	703	3 022	148	165	7 185	582	2 613	1 870
Sept. ...	127	1 011	647	358	54	991	704	2 975	172	176	7 215	577	2 597	1 858
Okt. ...	143	1 012	612	326	54	1 027	704	3 003	155	213	7 249	534	2 629	1 877
Nov. ...	136	983	566	340	47	1 009	703	3 081	153	222	7 240	546	2 647	1 922
Des. ...	173	932	549	321	47	987	729	3 046	140	109	7 033	518	2 687	1 925
1952.														
Jan. ...	168	1 075	578	357	96	939	735	3 050	131	125	7 254	548	2 731	1 927
Feb. ...	136	1 065	589	347	91	924	722	3 100	125	132	7 231	529	2 770	1 959
Mars ...	154	939	617	361	92	929	730	3 192	105	137	7 256	515	2 903	2 093
April ...	163	940	667	372	92	913	729	3 253	81	147	7 357	510	2 956	2 158
Mai ...	149	903	676	347	92	898	730	3 292	75	157	7 319	478	3 007	2 165
Juni ...	170	1 046	677	293	92	890	740	3 262	80	152	7 402	423	2 979	2 098
Juli ...	153	1 158	723	316	83	923	742	3 207	93	166	7 564	470	2 980	2 033
Aug. ...	140	832	772	302	362	900	748	3 198	145	169	7 568	505	3 017	2 023
Sept. ...	160	646	802	332	404	892	747	3 254	136	189	7 562	525	3 048	2 060
Okt. ...	127	714	726	339	406	879	759	3 274	140	213	7 577	536	3 066	2 077
Nov. ...	132	665	690	363	305	891	762	3 347	140	226	7 521	566	3 128	2 115
Des. ...	162	667	611	317	293	877	750	3 338	129	99	7 243	506	3 158	2 150
1953.														
Jan. ...	120	693	598	335	359	911	754	3 332	125	126	7 353	525	3 151	2 053
Feb. ...	118	600	632	336	405	865	742	3 437	118	128	7 381	521	3 187	2 117
Mars
April
Mai
Juni

¹ Tallene gjelder ved utgangen av år og måned. Månedstallene er beregnede tall for alle banker. Om beregningsmåten se Stat. Meld. nr. 1, 1953 s. 2. ² Fra og med okt. 1949 er det innhentet spesielle oppgaver som gir nøyaktigere uttrykk enn tidligere for bankenes fordringer på utlandet.

XII. Penger og kreditt.

29. Private aksjebanker¹ (forts.). Mill. kr.

C.	Passiva												
	a)	b) Innskott				c)	d)	e)	f)	g)	h)	i)	j)
		1)	2)	3)	4)								
Aksje- kap., fonds o. l.	Folio	Ter- min	Spa- revil- kår	6 mndr.	I regning med innenl. banker	Kre- ditorer i utenl. mynt	Lån, redis- konter, aksepter	Post- rem., adv. sjekker, inkasso m.m.	Lø- pende rem- burser	Andre passiva- poster	I alt	Av dette gjeld til utlan- det ²	
1929 ..	287	129	1 467		348	17	93	14	17	214	2 586	99	
1932 ..	242	101	1 144		394	36	44	11	12	112	2 096	73	
1939 ..	255	177	808		310	74	41	30	58	102	1 855	180	
1945 ..	293	2 036	1 502		780	62	2	131	22	151	4 979	122	
1946 ..	313	1 690	8	1 557	701	134	1	174	158	322	5 058	402	
1947 ..	324	2 129	11	1 774	755	135	2	377	140	142	5 789	386	
1948 ..	335	2 036	7	1 944	640	116	2	356	185	152	5 773	412	
1949 ..	348	1 900	7	2 091	846	121	4	332	138	169	5 956	329	
1950 ..	356	1 722	2	2 199	845	121	11	358	189	167	5 970	345	
1951 ..	390	2 075	217	2 341	1 035	171	11	374	242	177	7 033	384	
1952 ..	406	2 016	308	1 649	843	1 115	198	12	332	168	7 243	312	
1951.													
Jan. ..	356	1 964	2	2 226	851	143	7	139	220	190	6 098	344	
Feb. ..	356	2 010	1	2 233	869	151	10	132	228	188	6 178	358	
Mars ..	356	32 364	1	2 237	922	190	8	141	229	211	6 659	399	
April ..	356	2 480	7	2 238	1 012	176	14	139	224	211	6 857	379	
Mai ..	356	2 555	11	2 237	1 026	175	14	122	207	222	6 925	368	
Juni ..	356	2 528	25	2 279	1 040	178	11	164	224	235	7 040	371	
Juli ..	356	2 556	25	2 272	1 094	197	11	141	213	268	7 133	364	
Aug. ..	359	2 571	38	2 293	1 098	181	9	136	230	270	7 185	366	
Sept. ..	368	2 438	59	2 349	1 114	185	11	142	244	305	7 215	380	
Okt. ..	371	2 484	64	2 359	1 098	191	11	141	234	296	7 249	359	
Nov. ..	371	2 420	136	2 341	1 078	192	11	142	243	306	7 240	378	
Des. ..	390	2 075	217	2 341	1 035	171	11	374	242	177	7 033	384	
1952.													
Jan. ..	390	2 412	224	1 573	800	1 094	193	9	139	228	7 254	380	
Feb. ..	390	2 446	223	1 592	808	1 045	172	4	147	221	7 231	357	
Mars ..	390	2 380	241	1 642	810	1 081	172	4	154	192	7 256	349	
April ..	390	2 450	261	1 657	815	1 099	182	3	129	151	7 357	343	
Mai ..	389	2 438	257	1 660	820	1 086	173	2	129	138	7 319	328	
Juni ..	389	2 448	276	1 653	820	1 099	174	5	168	125	7 402	302	
Juli ..	391	2 519	231	1 667	820	1 190	184	7	152	131	7 564	298	
Aug. ..	392	2 401	246	1 691	823	1 227	181	8	134	183	7 568	300	
Sept. ..	392	2 353	258	1 682	827	1 226	195	8	136	176	7 562	305	
Okt. ..	392	2 357	279	1 675	821	1 179	217	8	134	181	7 577	313	
Nov. ..	392	2 262	288	1 664	822	1 172	230	9	150	183	7 521	320	
Des. ..	406	2 016	308	1 649	843	1 115	198	12	332	168	7 243	312	
1953.													
Jan. ..	406	2 329	310	1 668	847	1 092	192	12	139	161	7 353	299	
Feb. ..	407	2 293	311	1 689	850	1 147	195	8	133	153	7 381	289	
Mars	
April	
Mai	
Juni	

¹ Se note I side *38. ² Fra og med okt. 1949 er det innhentet spesielle oppgaver som gir nødvendig uttrykk enn tidligere for bankenes gjeld til utlandet. ³ Av dette riksinnskott 313 mill.

XII. Penger og kreditt.

	30. Sparebanker. ¹ Mill. kr.											
	A. Aktiva										B. Kassakreditt	
	a)	b)	c)	d)	e)	f)	g)	h)	i)	j)	a)	b)
Kasse- beh. inkl. post- giro utenl. sedler og mynter	Inne- stående i Norges Bank	Fordr. på innenl. banker	Fordr. på utenl. banker	Stats- kasse- veksler	Ihende- haver- obl. og aksjer	Pant- obl.	Andre utlån	Andre aktiva- poster	I alt	Bevil- get	Ut- nyttet	
1929.....	18	11	168	—	—	731	555	992	65	2 540	..	215
1932.....	36		142	—	—	729	565	878	49	2 399	..	182
1939.....	31		126	—	—	704	665	698	43	2 267	..	87
1945.....	281		668	16	1 529	1 244	476	277	38	4 529	..	64
1946.....	46	140	518	7	1 292	1 316	607	457	35	4 418	251	143
1947.....	49	113	462	4	763	1 541	748	718	35	4 433	416	289
1948.....	57	100	469	3	747	1 547	855	865	35	4 678	500	368
1949.....	60	129	596	4	331	1 819	984	968	39	4 930	554	399
1950.....	65	152	589	3	38	1 892	1 143	1 101	38	5 021	595	447
1951.....	75	142	642	5	29	1 771	1 292	1 206	41	5 203	658	479
1952.....	81	121	633	7	60	1 697	1 427	1 380	39	5 445	746	544
1951.												
Jan.	75	129	638	3	38	1 895	1 151	1 108	42	5 079	606	443
Feb.	66	116	614	5	38	1 895	1 159	1 127	49	5 069	605	455
Mars	68	196	642	5	38	1 882	1 178	1 135	52	5 196	607	464
April	69	187	702	6	38	1 876	1 188	1 139	57	5 262	618	461
Mai	59	169	735	6	38	1 872	1 201	1 151	61	5 292	623	465
Juni	61	165	767	6	27	1 856	1 212	1 156	66	5 316	646	464
Juli	74	173	792	5	20	1 840	1 223	1 148	70	5 345	624	446
Aug.	63	175	796	6	19	1 830	1 236	1 144	72	5 341	631	435
Sept.	70	138	790	7	29	1 825	1 246	1 149	83	5 337	655	444
Okt.	72	144	787	6	29	1 825	1 257	1 149	90	5 359	651	454
Nov.	62	123	776	4	30	1 812	1 277	1 179	91	5 354	658	460
Des.	75	142	642	5	29	1 771	1 292	1 206	41	5 203	658	479
1952.												
Jan.	83	146	740	4	36	1 729	1 303	1 211	48	5 300	658	483
Feb.	70	137	729	5	34	1 737	1 317	1 233	50	5 312	622	486
Mars	67	118	730	5	40	1 734	1 334	1 254	56	5 338	664	488
April	76	114	734	7	40	1 732	1 342	1 284	65	5 394	676	509
Mai	67	117	761	6	40	1 729	1 350	1 295	64	5 429	667	505
Juni	74	137	764	7	40	1 709	1 360	1 309	69	5 469	677	517
Juli	86	146	827	8	42	1 715	1 370	1 303	75	5 572	684	501
Aug.	73	111	820	9	51	1 739	1 380	1 306	83	5 572	701	503
Sept.	79	89	816	9	55	1 745	1 389	1 316	109	5 607	723	511
Okt.	72	87	800	10	56	1 748	1 403	1 347	118	5 641	776	530
Nov.	70	81	771	9	63	1 747	1 414	1 368	112	5 635	753	540
Des.	81	121	633	7	60	1 697	1 427	1 380	39	5 445	746	544
1953.												
Jan.	90	117	702	8	60	1 707	1 436	1 384	55	5 559	735	540
Feb.	77	102	711	6	62	1 714	1 447	1 400	65	5 584	743	545
Mars
April
Mai
Juni

¹ Se note 1 side *38.

XII. Penger og kreditt.

	30. Sparebanker ¹ (forts.). Mill. kr.							31. Bankklarerer i Oslo	32. Postgiro		
	C. Passiva							Omsetning ²	A.	B.	
	a) Egne fond	b) Innskott				e) I regning med innl. banker	d) Andre passiva-poster		e) I alt	Kontoernes tilgodehav. ³	Omsetning ²
		1) Folio	2) Termin	3) Sparerevilkår	4) 6 mndr.						
1929.....	192	2 288			38	22	2 540	250	
1932.....	234	2 114			29	22	2 399	195	
1939.....	264	28	1 898		36	41	2 267	354	
1945.....	262	912	3 206		114	35	4 529	487	37	162	
1946.....	265	699	1	3 304	101	48	4 418	777	61	166	
1947.....	264	637	—	3 382	110	40	4 433	953	80	312	
1948.....	263	701	—	3 579	93	42	4 678	1 012	116	497	
1949.....	270	666	—	3 822	128	44	4 930	1 056	137	684	
1950.....	275	647	—	3 953	103	43	5 021	1 083	163	934	
1951.....	281	604	7	4 143	118	50	5 203	1 263	190	1 232	
1952.....	284	591	21	3 370	122	50	5 445	1 403	275	1 702	
1951.											
Jan.....	275	657	—	3 999	101	47	5 079	1 122	161	1 085	
Feb.....	275	635	—	4 009	96	54	5 069	1 095	164	951	
Mars.....	275	⁴ 754	—	4 005	101	61	5 196	1 179	177	1 075	
April.....	275	798	—	4 020	99	70	5 262	1 226	166	1 143	
Mai.....	275	816	4	4 021	99	77	5 292	1 241	161	1 134	
Juni.....	275	810	5	4 024	100	102	5 316	1 348	159	1 352	
Juli.....	275	786	5	4 059	110	110	5 345	1 264	170	1 422	
Aug.....	275	756	5	4 075	113	117	5 341	1 090	153	1 191	
Sept.....	275	724	5	4 096	110	127	5 337	1 238	160	1 189	
Okt.....	275	721	6	4 104	112	140	5 358	1 470	173	1 412	
Nov.....	275	689	7	4 119	115	149	5 354	1 413	167	1 399	
Des.....	281	604	7	4 143	118	50	5 203	1 475	190	1 429	
1952.											
Jan.....	281	627	13	3 260	113	51	5 300	1 350	192	1 508	
Feb.....	281	612	13	3 274	115	55	5 312	1 341	209	1 358	
Mars.....	281	614	13	3 289	114	61	5 338	1 474	210	1 575	
April.....	281	634	17	3 304	114	73	5 394	1 319	216	1 423	
Mai.....	281	655	18	3 308	112	81	5 429	1 417	229	1 674	
Juni.....	281	660	18	3 316	113	107	5 469	1 331	244	1 610	
Juli.....	280	687	18	3 359	131	121	5 572	1 384	237	1 843	
Aug.....	280	660	15	3 377	129	132	5 572	1 234	237	1 603	
Sept.....	280	690	15	3 372	129	140	5 607	1 460	243	1 776	
Okt.....	280	709	20	3 373	126	150	5 641	1 516	243	2 047	
Nov.....	280	693	20	3 370	126	161	5 635	1 467	263	1 877	
Des.....	284	591	21	3 370	122	50	5 445	1 540	275	2 124	
1953.											
Jan.....	284	633	17	3 433	119	48	5 559	1 313	287	1 987	
Feb.....	284	626	17	3 449	116	54	5 584	1 246	280	1 698	
Mars.....	
April.....	
Mai.....	
Juni.....	

¹ Se note 1 side *38. ² Årstallene er gjennomsnitt av månedstallene. ³ Gjelder ved utgangen av år og måned. ⁴ Av dette riksinnskott 108 mill. kr.

XII. Penger og kreditt.

33. Statsbanker ^{1,2}											
A. Aktiva						B. Passiva					
a)	b)	c)	d)	e)	f)	a)	b)	c)	d)	e)	
Kontant-beholdn. og sjekker	Beholdn. av egne ihendeh.-obligasj.	Andre verdi-papirer	Til gode i stats-kassen	Til gode i Norges Bank og aksje-og spareb.	Utlån ³	Aksje-kapital og fonds	Ihendeh.-obligasj.-gjeld	Gjeld til stats-kassen	Gjeld til off. fond	Gjeld til Norges Bank og aksje-og spare-banker	
Mill. kr.											
1947 ..	0.7	115.2	80.8	50.4	27.6	848.5	240.0	791.3	32.7	..	13.4
1948 ..	0.5	64.0	71.1	26.5	29.9	1 019.6	240.0	859.9	21.8	..	39.8
1949 ..	0.7	85.9	44.7	21.7	87.1	1 444.3	266.5	1 162.5	14.4	..	52.1
1950 ..	0.4	82.1	40.2	35.1	31.5	1 861.4	289.1	1 358.9	50.2	..	142.9
1951 ..	0.4	106.4	40.4	35.3	42.4	2 286.7	297.9	1 368.8	429.8	201.5	93.8
1952 ..	0.4	143.7	50.5	42.7	37.4	2 764.8	321.0	1 412.4	822.3	243.2	142.8
1951.											
Mars ..	0.4	87.2	40.8	37.0	27.7	1 916.8	289.7	1 349.0	58.6	..	188.1
Juni ..	0.4	85.8	40.7	38.0	71.6	2 031.7	290.8	1 349.3	212.9	..	167.6
Sept. ..	0.3	95.1	40.7	35.3	32.1	2 135.0	291.0	1 361.2	261.1	241.7	164.6
Des. ..	0.4	106.4	40.4	35.3	42.4	2 286.7	297.9	1 370.8	429.8	201.5	93.8
1952.											
Mars ..	0.3	82.0	40.7	35.7	48.0	2 406.2	298.2	1 362.3	515.3	229.1	157.9
Juni ..	0.8	114.6	40.6	34.7	11.6	2 512.0	299.2	1 375.6	545.5	235.5	182.0
Sept. ..	0.4	104.1	40.7	45.2	24.5	2 639.7	309.7	1 370.4	571.8	239.9	254.1
Des. ..	0.4	143.7	50.5	42.7	37.4	2 764.8	321.0	1 412.4	822.3	243.2	142.8

34. Kredittforeninger o. l. ¹										35 Statsb. og kredittfor. i alt	
A. Aktiva					B. Passiva						
a)	b)	c)	d)	e)	a)	b)	c)	d)	e)	a)	b)
Kontant-beholdn. og sjekker	Beholdn. av egne ihendeh.-obligasj.	Andre verdi-papirer	Til gode i Norges Bank og aksje-og spareb.	Utlån	Aksje-kapital og fonds	Ihendeh.-obligasj.-gjeld	Gjeld til Norges Bank og aksje-og spare-banker			Utlån ³	Ihendeh.-obligasj.-gjeld
Mill. kr.											
1947.....	-	0.2	36.5	32.2	539.8	28.0	566.9	10.4		1 388.3	1 358.3
1948.....	0.1	0.2	6.1	37.8	639.0	30.2	622.4	24.2		1 658.6	1 482.3
1949*.....	0.1	4.2	6.8	25.0	729.3	31.4	708.0	22.9		2 173.6	1 870.5
1950*.....	0.1	13.6	6.9	23.1	808.3	34.2	779.5	46.4		2 669.7	2 138.4
1951*.....	0.1	11.8	8.0	28.6	872.3	34.7	859.4	30.7		3 159.0	2 228.2
1952.....
1951.*											
Mars.....	0.7	6.3	6.6	27.8	834.5	33.3	781.9	59.7		2 751.3	2 130.9
Juni.....	0.1	8.1	6.7	26.8	846.1	33.5	787.8	68.8		2 877.8	2 137.1
Sept.....	0.7	5.0	6.7	24.6	850.2	33.5	798.1	63.2		2 985.2	2 159.3
Des.....	0.1	11.8	8.0	28.6	872.3	34.7	859.4	30.7		3 159.0	2 230.2
1952.*											
Mars.....	0.1	2.3	6.6	37.6	882.7	35.2	867.4	34.4		3 288.9	2 229.7
Juni.....	0.2	1.3	6.4	22.0	896.8	35.3	864.5	26.1		3 408.8	2 240.1
Sept.....	0.3	1.2	9.3	15.1	910.6	36.3	894.3	26.9		3 550.3	2 264.7
Des.....

¹ Tallene gjelder ved utgangen av år og kvartal. ² Fullstendig liste over de institusjoner statistikken omfatter finnes i «Statistiske Meddelelser» nr. 6—7 1948. ³ Av dette ennå ikke utbetalte lån i statsbankene: pr. 31. des. 1947 ca. 1 mill. kr., pr. 31. des. 1948 ca. 1.7 mill. kr., pr. 31. des. 1949 ca. 50 mill. kr., pr. 31. mars 1950 ca. 54 mill. kr., pr. 30. juni 1950 ca. 47.5 mill. kr., pr. 30. sept. 1950 ca. 40 mill. kr., pr. 31. des. 1950 ca. 30 mill. kr., pr. 31. mars 1951 ca. 22 mill. kr., pr. 30. juni 1951 ca. 15 mill. kr. og pr. 30. sept. 1951 ca. 10 mill. kr.

XII. Penger og kreditt.

	36. Aksjeindeks ¹						37. Obliga- sjoner		38. Omsetning av verdipapirer ⁷			39. Emi- sjoner av aksjer
	A. Total ²	B. Industri	C. Skips- fart	D. Hval- fangst	E. Banker	F. For- sikring	A. Kurs ³	B. Øyeblik- kellig rente ⁴	A. I alt	B. Av dette på Oslo Børs		
										a) Aksjer	b) Obliga- sjoner	
Kjøperkurs i pct. av aksjenes pålydende						Pct.		Mill. kr.			Mill. kr.	
1938.....	113	92	130	129	129	172	103.8	4.33	816.8	15.4	17.6	11.6
1939.....	115	95	133	124	126	160	98.6	4.58	586.7	15.2	15.4	23.8
1945.....	172	142	216	237	141	195	102.4	3.42	1 315.5	17.5	77.7	15.4
1946.....	163	136	200	205	146	174	102.4	6	1 298.3	14.2	40.9	78.3
1947.....	152	131	176	214	139	155	100.1	2.50	1 606.7	12.6	53.0	36.1
1948.....	167	144	196	280	144	152	100.6	2.49	1 753.8	15.4	33.1	41.9
1949.....	158	139	177	247	145	155	99.9	2.50	1 792.0	11.9	29.7	46.6
1950.....	167	149	185	289	145	162	97.1	2.58	1 448.8	15.8	35.6	15.7
1951.....	187	167	218	358	135	161	91.5	2.74	1 385.7	14.8	54.7	45.9
1952.....	184	156	225	359	131	162	91.3	2.74	1 677.6	10.6	56.7	31.1
1950.												
Okt.....	176	157	197	314	144	166	95.7	2.61	123.6	1.3	5.5	2.9
Nov.....	179	160	200	329	143	166	94.0	2.66	110.4	1.2	5.0	-
Des.....	178	160	199	329	139	166	93.4	2.68	96.3	1.3	1.1	0.4
1951.												
Jan.....	187	170	211	348	139	166	93.2	2.68	157.3	3.0	4.0	0.1
Feb.....	191	173	219	355	136	168	95.0	2.63	135.9	1.4	3.9	9.2
Mars.....	191	173	219	352	136	169	94.3	2.65	104.2	1.1	6.3	0.2
April.....	189	172	216	340	140	168	93.7	2.67	117.1	1.0	6.6	6.1
Mai.....	188	169	215	346	140	165	91.6	2.73	96.9	1.0	3.0	10.4
Juni.....	183	164	213	341	133	160	90.1	2.78	107.3	1.2	2.7	2.2
Juli.....	182	164	210	346	133	157	90.4	2.77	74.0	0.7	1.8	2.7
Aug.....	184	165	215	361	134	157	90.6	2.76	115.8	0.7	4.2	0.8
Sept.....	185	164	218	375	133	156	90.1	2.78	115.4	0.9	3.7	2.5
Okt.....	187	165	221	371	133	155	89.8	2.78	120.7	0.9	4.0	2.5
Nov.....	187	163	225	376	130	155	88.7	2.82	118.5	1.3	7.5	8.6
Des.....	189	162	230	385	132	154	90.2	2.77	122.6	1.6	7.0	0.6
1952.												
Jan.....	194	167	237	400	134	155	90.8	2.75	249.1	1.5	6.8	3.3
Feb.....	192	165	235	384	131	160	91.9	2.72	217.7	1.6	7.3	1.5
Mars.....	188	161	231	364	129	159	91.2	2.74	136.7	1.1	9.5	1.2
April.....	184	157	227	350	128	160	90.7	2.76	95.6	0.8	4.2	1.4
Mai.....	179	150	222	343	126	164	90.8	2.75	118.1	1.1	4.0	1.0
Juni.....	177	147	222	347	127	157	90.7	2.76	92.1	0.6	6.0	6.1
Juli.....	180	153	222	349	129	161	91.0	2.75	72.9	0.7	2.8	0.4
Aug.....	182	155	221	351	131	162	91.3	2.74	162.2	0.5	3.3	0.2
Sept.....	182	155	221	346	133	165	91.5	2.73	112.0	0.8	2.8	1.2
Okt.....	184	158	222	354	136	167	91.7	2.73	167.5	0.6	2.8	3.9
Nov.....	183	155	220	361	136	167	92.0	2.72	144.8	0.6	2.8	9.8
Des.....	182	154	219	360	137	167	91.9	2.72	108.9	0.9	4.4	1.1
1953.												
Jan.....	180	154	215	348	137	167	91.9	2.72	..	0.7	5.8	0.1
Feb.....	178	153	214	338	133	169	91.9	2.72	..	0.5	11.1	2.4
Mars.....	177	151	211	335	134	169	91.9	2.72
April.....
Mai.....
Juni.....

¹ Se S. M. 1932, nr. 2 og 3, side 76. ² Omfatter også transport, handel m. v. ³ I S. M. 1950, nr. 1, side *32 finnes en fortegnelse over de obligasjonsserier beregningen omfatter. ⁴ Mulig kursgevinst eller kurstap er ikke tatt i betraktning. ⁵ 1. halvår: 102.1; 2. halvår: 100.2. ⁶ 1. halvår: 3.43; 2. halvår: 2.49. ⁷ Ved meglere og ved banker med fondsavdeling.

XII. Penger og kreditt.

40. Registrerte nyinnbetalinger av kapital i norske aksjeselskaper. 1 000 kr.											
A. I alle aksjesel- skaper	B. I nye aksjeselskaper						C. I eldre aksjeselskaper				
	a) I alt	b) Av dette				a) I alt	b) Av dette				
		1) Skips- fart	2) Handel	3) Industri	4) Bygge- virksom- het ¹		1) Skips- fart	2) Handel	3) Industri	4) Bygge- virksom- het ¹	
1938	56 907	33 084	7 637	5 546	6 535	2 607	23 823	9 482	426	3 189	270
1939	48 019	25 582	7 081	4 824	5 386	2 860	22 437	8 658	390	6 506	691
1945	37 510	18 052	1 541	4 922	5 016	529	19 458	6 247	438	7 219	36
1946	122 047	73 296	5 162	8 269	22 777	2 716	48 751	11 358	1 021	16 316	101
1947	132 438	67 831	14 199	5 989	27 931	2 569	64 607	23 784	1 103	17 854	619
1948	132 315	33 499	3 260	3 224	17 365	1 250	98 816	21 146	477	63 736	230
1949	84 721	41 780	7 123	5 292	20 308	2 023	42 941	6 965	4 394	19 454	424
1950	99 960	24 624	2 552	3 083	8 686	3 485	75 336	9 157	5 865	47 994	655
1951	144 682	33 494	3 943	2 739	20 589	1 575	111 188	1 838	551	89 034	1 300
Jan.- okt.											
1951	120 514	16 414	1 833	2 259	6 746	1 334	104 100	1 504	491	86 158	1 227
1952	81 991	19 448	3 285	3 134	5 819	2 379	62 543	8 857	9 164	17 271	1 771
1951.											
Jan.	4 181	1 828	420	229	717	52	2 353	600	54	1 070	2
Feb.	6 893	1 827	278	202	818	7	5 066	40	3	3 877	495
Mars	3 467	1 771	30	198	460	10	1 696	-	30	596	341
April	2 844	1 066	-	352	389	221	1 778	-	109	838	4
Mai	4 118	795	250	116	229	30	3 323	-	20	3 003	4
Juni	14 077	3 850	215	296	2 484	205	10 227	-	-	9 426	95
Juli	6 543	583	45	109	267	106	5 960	-	30	4 755	196
Aug.	7 654	1 157	-	139	671	23	6 497	210	30	5 978	24
Sept.	13 721	1 597	30	312	317	622	12 124	654	160	2 058	65
Okt.	57 016	1 940	565	306	394	58	55 076	-	55	5 4557	1
Nov.	5 201	1 184	380	209	410	39	4 017	-	40	333	61
Des.	18 967	15 896	1 730	271	13 433	202	3 071	334	20	2 543	12
1952.											
Jan.	10 748	4 300	1 425	193	568	189	6 448	-	27	5 379	-
Feb.	7 733	2 523	675	496	726	333	5 210	-	-	888	50
Mars	3 191	1 302	400	263	226	108	1 889	-	928	163	2
April	19 288	2 590	45	470	1 593	199	16 698	4 400	8 007	257	1 472
Mai	4 802	1 219	368	209	400	98	3 583	15	-	1 270	-
Juni	10 705	1 976	252	136	679	713	8 729	2 139	-	4 717	11
Juli	4 978	1 608	50	444	248	101	3 370	70	31	2 738	234
Aug.	6 466	1 721	70	157	553	238	4 745	1 688	88	1 537	-
Sept.	11 173	1 349	-	488	455	256	9 824	545	33	170	2
Okt.	2 907	860	-	278	371	144	2 047	-	50	152	-
Nov.
Des.
1953.											
Jan.
Feb.
Mars
April
Mai
Juni

¹ Omfatter også drift av bygårder.

XII. Penger og kreditt.

	41. Betalingsforhold							42. Valutakurser på Oslo Børs ³				
	A. Åpnede konkurser		B. Åpnede akkordforhandlinger		C. Avholdte utleggsforretninger ¹		D. Vekselsprotester ²	Lon-	Paris	New	Stock-	Kø-
	a)	b)	a)	b)	a)	b)		don		York	holm	benh.
	Byer	Byg-	Byer	Byg-	Byer	Byg-	kr.pr.£	kr. pr.	kr. pr.	kr. pr.	kr. pr.	
	der		der		der	100	100	100	100	100		
						frcs	\$	sv. kr.	d. kr.	d. kr.		
						Pct.						
1938.....	142	152	66	62	1 411	3 462	1.3	19.900	11.930	4.090	102.84	89.25
1939.....	155	161	52	49	1 611	3 754	1.4	19.110	11.090	4.315	103.65	88.07
1945.....	60	43	1	1	401	611	0.7	19.219	9.990	4.764	113.73	99.60
1946.....	66	43	3	4	391	598	0.8	20.034	4.184	4.970	127.76	103.75
1947.....	63	47	2	6	579	911	0.9	20.020	4.180	4.970	138.30	103.64
1948.....	4 87	75	4	3	1 058	1 243	0.8	20.020	2.360	4.970	138.30	103.60
1949.....	121	71	8	11	1 208	1 403	0.8	20.020	1.912	5.596	138.30	103.60
1950.....	135	86	12	3	1 706	2 050	0.9	20.020	2.049	7.150	138.30	103.60
1951.....	130	69	15	7	1 880	2 505	0.9	20.020	2.049	7.150	138.30	103.60
1952.....	129	90	17	12	1 788	2 966	1.0	20.020	2.049	7.150	138.30	103.60
1950.												
Okt.....	14	9	1	1	501	580	1.0	20.020	2.049	7.150	138.30	103.60
Nov.....	13	8	1	1			0.9	20.020	2.049	7.150	138.30	103.60
Des.....	14	4	2	-			1.0	20.020	2.049	7.150	138.30	103.60
1951.												
Jan.....	9	3	-	-	386	526	0.9	20.020	2.049	7.150	138.30	103.60
Feb.....	10	3	2	-			0.7	20.020	2.049	7.150	138.30	103.60
Mars.....	12	3	1	1			1.0	20.020	2.049	7.150	138.30	103.60
April.....	13	10	1	-	467	594	0.7	20.020	2.049	7.150	138.30	103.60
Mai.....	12	4	2	-			1.0	20.020	2.049	7.150	138.30	103.60
Juni.....	18	5	1	2			0.9	20.020	2.049	7.150	138.30	103.60
Juli.....	6	7	-	1	432	565	1.0	20.020	2.049	7.150	138.30	103.60
Aug.....	10	9	-	-			1.2	20.020	2.049	7.150	138.30	103.60
Sept.....	13	5	4	-			0.9	20.020	2.049	7.150	138.30	103.60
Okt.....	13	6	2	-	595	820	0.9	20.020	2.049	7.150	138.30	103.60
Nov.....	11	10	1	1			0.9	20.020	2.049	7.150	138.30	103.60
Des.....	3	4	1	2			1.0	20.020	2.049	7.150	138.30	103.60
1952.												
Jan.....	6	5	1	2	394	730	0.9	20.020	2.049	7.150	138.30	103.60
Feb.....	13	9	2	-			0.8	20.020	2.049	7.150	138.30	103.60
Mars.....	12	7	1	-			1.0	20.020	2.049	7.150	138.30	103.60
April.....	7	7	-	3	421	616	1.1	20.020	2.049	7.150	138.30	103.60
Mai.....	11	10	2	3			1.2	20.020	2.049	7.150	138.30	103.60
Juni.....	19	8	2	-			1.0	20.020	2.049	7.150	138.30	103.60
Juli.....	8	5	1	-	387	733	1.3	20.020	2.049	7.150	138.30	103.60
Aug.....	7	5	1	1			1.1	20.020	2.049	7.150	138.30	103.60
Sept.....	12	8	-	1			1.0	20.020	2.049	7.150	138.30	103.60
Okt.....	11	8	3	-	586	887	1.1	20.020	2.049	7.150	138.30	103.60
Nov.....	9	8	2	-			0.9	20.020	2.049	7.150	138.30	103.60
Des.....	14	10	2	2			1.1	20.020	2.049	7.150	138.30	103.60
1953.												
Jan.....	12	3	2	-	20.020	2.049	7.150	138.30	103.60
Feb.....	12	9	3	4	20.020	2.049	7.150	138.30	103.60
Mars.....	20.020	2.049	7.150	138.30	103.60
April.....
Mai.....
Juni.....

¹ Etter tidsskriftet «Creditreform». ² Protesterte aksepter i pct. av alle forfalte aksepter i et utvalg av banker ³ Gjennomsnittstall. ⁴ Av dette i Aker 1948: 11, 1949: 18, 1950: 17, 1951: 15.

XIII. Lønninger.

	43. Gjennomsnittlig timefortjeneste ¹ for voksne menn i industri. Kroner.										
	A. Total	B. Berg- verk	C. Nærings- og nytelsesmiddel- industri		D. Brygge- rier og mineral- vannfabr.	E. Tobakks- fabrikker	F. Tekstil- industri	G. Sko- fabrikker	H. Kled- nings- industri	I. Bygningstre- vareindustri	
			a) I alt	b) Her- metikk- industri						a) I alt	b) Sag- bruk og høvlerier
1951.....	3.67	4.01	3.31	3.02	3.44	3.56	3.45	3.72	3.46	3.46	3.36
1952.....	4.09	4.46	3.72	3.41	3.95	4.00	3.80	3.95	3.87	3.96	3.83
1951.											
1. kvartal	3.45	3.71	3.13	2.84	3.29	3.39	3.28	3.50	3.25	3.24	3.11
2. »	3.67	4.04	3.31	3.03	3.43	3.68	3.47	3.80	3.52	3.38	3.37
3. »	3.65	4.03	3.27	3.05	3.43	3.44	3.41	3.71	3.42	3.48	3.39
4. »	3.89	4.25	3.53	3.17	3.62	3.74	3.64	3.88	3.65	3.74	3.58
1952.											
1. kvartal	3.90	4.25	3.51	3.29	3.67	3.74	3.66	3.84	3.68	3.69	3.61
2. »	4.12	4.51	3.77	3.45	4.11	4.08	3.82	3.98	3.85	3.94	3.86
3. »	4.13	4.52	3.72	3.41	3.98	4.02	3.81	3.93	3.92	4.05	3.94
4. »	4.22	4.57	3.86	3.49	4.03	4.14	3.90	4.03	4.01	4.14	3.89
1953.											
1. kvartal
2. »
	J. Møbel- og annen tre- industri	K. Papir- industri	L. Papir- vare og papp- vare- industri	M. Grafisk industri	N. Lær- og lær- vare- industri	O. Kjemisk- og elektro- kjemisk industri			P. Jord- og stein- industri	Q. Jern- og metallindustri	
						a) I alt	b) Gummi- vare- fabrikker	c) Elektro- kjemisk stor- industri		a) I alt	b) Jern- skips- byggerier
1951.....	3.53	3.79	3.90	4.27	3.70	3.84	3.91	4.01	3.72	3.69	3.58
1952.....	3.88	4.14	4.47	4.76	3.99	4.22	4.21	4.45	4.16	4.15	4.04
1951.											
1. kvartal	3.26	3.53	3.66	4.05	3.53	3.65	3.68	3.79	3.44	3.48	3.33
2. »	3.58	3.79	3.93	4.33	3.74	3.86	3.97	4.03	3.72	3.70	3.60
3. »	3.52	3.78	3.86	4.22	3.68	3.82	3.92	4.00	3.78	3.67	3.57
4. »	3.77	4.06	4.13	4.49	3.85	4.04	4.07	4.23	3.94	3.90	3.80
1952.											
1. kvartal	3.73	4.02	4.17	4.50	3.84	4.11	4.13	4.28	3.92	3.95	3.85
2. »	3.78	4.12	4.52	4.87	4.01	4.23	4.20	4.46	4.19	4.20	4.11
3. »	3.90	4.21	4.60	4.80	4.01	4.22	4.24	4.45	4.26	4.18	4.01
4. »	4.11	4.22	4.57	4.86	4.09	4.33	4.28	4.59	4.27	4.28	4.20
1953.											
1. kvartal
2. »

¹ Etter oppgave fra et utvalg av organiserte og uorganiserte bedrifter. Gjennomsnittsførtjeneste på tid, akkord og overtid.

XIII. Lønninger.

44. Gjennomsnittlig timefortjeneste ¹ for voksne kvinner i industri. Kroner.											
	A. Total	B. Nærings- og nytelsesmiddelindustri			C. Bryggerier og mineralvannfabr.	D. Tobakksfabrikker	E. Tekstilindustri			F. Kledningsindustri	
		a) I alt	b) Hermetikkindustri	c) Sjøkolade-fabrikker			a) I alt	b) Ullvarefabrikker	c) Trikotasje-fabrikker	a) I alt	b) Konfeksjonsfabr.
1951.....	2.49	2.29	2.22	2.78	2.51	2.54	2.43	2.40	2.42	2.56	2.56
1952.....	2.82	2.61	2.56	3.14	2.91	2.92	2.73	2.71	2.71	2.89	2.90
1951.											
1. kvartal	2.30	2.16	2.12	2.61	2.31	2.33	2.23	2.23	2.19	2.36	2.35
2. »	2.51	2.27	2.20	2.79	2.56	2.57	2.45	2.42	2.47	2.59	2.59
3. »	2.48	2.27	2.20	2.70	2.50	2.50	2.43	2.40	2.42	2.55	2.55
4. »	2.67	2.45	2.34	3.03	2.67	2.74	2.60	2.56	2.61	2.74	2.73
1952.											
1. kvartal	2.69	2.47	2.41	2.96	2.76	2.75	2.64	2.60	2.64	2.74	2.74
2. »	2.83	2.62	2.52	3.20	2.97	2.97	2.74	2.72	2.73	2.89	2.90
3. »	2.85	2.65	2.65	3.09	2.95	2.91	2.75	2.73	2.72	2.94	2.95
4. »	2.89	2.70	2.64	3.30	2.94	3.03	2.78	2.77	2.73	2.98	2.99
1953.											
1. kvartal
2. »
	G. Sko-fabriker	H. Papir-industri	I. Papir-vare- og papp-vare-industri	J. Grafisk industri	K. Lær- og lærvare-industri	L. Kjemisk industri			M. Jern- og metallindustri		
						a) I alt	b) Gummi-vare-fabrikker	c) Såpe- og lysfabr.	a) I alt	b) Metall-vare-fabrikker	c) Radio-fabrikker
1951.....	2.57	2.68	2.54	2.55	2.61	2.50	2.47	2.43	2.74	2.58	3.02
1952.....	2.81	2.95	2.95	2.86	2.87	2.82	2.80	2.79	3.13	2.94	3.52
1951.											
1. kvartal	2.38	2.46	2.35	2.36	2.41	2.31	2.28	2.29	2.52	2.34	2.90
2. »	2.59	2.70	2.56	2.57	2.67	2.53	2.50	2.45	2.73	2.58	2.97
3. »	2.57	2.67	2.53	2.51	2.61	2.47	2.47	2.39	2.73	2.59	2.99
4. »	2.72	2.87	2.73	2.76	2.75	2.67	2.64	2.58	2.97	2.81	3.20
1952.											
1. kvartal	2.74	2.84	2.77	2.68	2.76	2.72	2.76	2.61	2.99	2.82	3.24
2. »	2.83	2.91	2.91	2.91	2.87	2.83	2.77	2.83	3.17	2.98	3.58
3. »	2.82	3.01	3.09	2.89	2.90	2.85	2.84	2.84	3.14	2.97	3.52
4. »	2.84	3.04	3.01	2.96	2.95	2.89	2.82	2.88	3.20	2.97	3.74
1953.											
1. kvartal
2. »

¹ Etter oppgave fra et utvalg av organiserte og uorganiserte bedrifter. Gjennomsnittsfortjeneste på tid, akkord og overtid.

XIII. Lønninger.

45. Gjennomsnittlig timefortj. ¹ for voksne menn i bygge- og anleggsvirksomhet. Kroner										
A. Bygge- og anleggsvirksomhet				B. Håndverksbedrifter — Fagarbeidere						
a)	b)	c)	a)	b)	c)	d)	e)	f)		
I alt	Byggevirksomhet	Anleggsvirksomhet	I alt	Tømrere, snekkere	Blikkenslagere	Rørleggere	Malere	Glassmestere		
1939 ²	2.22	2.28	2.02	2.20	2.19	2.26	..	
1946	3.05	2.87	2.58	2.95	2.69	3.14	..	
1949	3.97	3.80	4.86	3.71	3.55	3.76	3.57	3.64	3.52	
1950	4.11	3.92	4.91	3.82	3.76	3.86	3.64	3.69	3.54	
1951	4.61	4.34	5.71	4.21	4.06	4.20	4.04	4.07	3.68	
1952	
1951.										
1. kvartal..	4.15	3.91	5.26	3.81	3.72	3.72	3.65	3.61	3.46	
2. » ..	4.45	4.22	5.45	4.18	4.04	4.09	4.07	4.10	3.58	
3. » ..	4.63	4.34	5.60	4.24	4.02	4.31	4.02	4.20	3.77	
4. » ..	5.09	4.77	6.31	4.58	4.41	4.67	4.40	4.30	4.01	
1952.										
1. kvartal..	4.71	4.39	6.14	4.32	4.29	4.41	4.15	4.07	3.82	
2. » ..	5.04	4.76	6.12	4.60	4.65	4.47	4.51	4.43	4.02	
3. » ..	5.34	4.89	6.50	4.77	4.65	4.80	4.59	4.74	4.08	
4. »	
1953.										
1. kvartal..	
2. »	
Fagarb. (forts.).		C. Håndverksbedrifter — hjelpearbeidere								D. Entreprenørbedrifter (fagarb. og hjelpearb.)
g)	h)	a)	b)	c)	d)	e)	f)	g)		
Murere	Elektromontører	I alt	Tømrerfaget	Blikkenslagerfaget	Rørleggerfaget	Malarfaget	Glassmesterfaget	Murerfaget		
1939 ²	3.34	2.07	2.26
1946	3.37	2.88	2.72	2.53	2.21	1.99	2.58	..	3.10	3.25
1949	4.66	3.65	3.63	3.64	2.97	2.36	3.12	..	4.27	4.23
1950	4.79	3.73	3.84	3.95	3.04	2.61	3.30	2.78	4.49	4.37
1951	5.11	4.24	4.18	4.17	3.29	2.83	3.87	3.13	4.91	5.00
1952
1951.										
1. kvartal.	4.40	3.96	3.63	3.81	3.11	2.62	3.47	2.93	4.14	4.55
2. » ..	4.92	4.20	4.10	4.00	3.28	2.80	3.78	3.15	4.87	4.78
3. » ..	5.31	4.20	4.24	4.08	3.22	2.83	4.00	3.34	5.01	4.97
4. » ..	5.75	4.56	4.63	4.63	3.50	3.05	4.23	3.33	5.49	5.50
1952.										
1. kvartal.	5.27	4.35	4.30	4.52	3.84	2.83	3.85	3.72	5.04	5.10
2. » ..	5.56	4.44	4.54	4.67	3.48	3.18	4.16	3.58	5.20	5.41
3. » ..	5.69	4.67	4.83	4.98	3.62	3.18	3.98	3.53	5.54	5.72
4. »
1953.										
1. kvartal.
2. »

¹ Etter oppgave fra medlemsbedrifter i Norsk Arbeidsgiverforening. Gjennomsnittsførtjeneste på tid, akkord og overtid. ² 3. kvartal.

XIV. Priser.

	47. Indekstall for levekostnader for arb.familier i byer og industristeder. 1949=100. ¹									
	A. Total		B. Matvarer							
	a) Med fagforeningskontingent	b) Uten fagforeningskontingent	a) I alt	b) Kjøtt og kjøttvarer	c) Fleesk	d) Fisk og fiskevarer	e) Mjøl, smør, ost og egg	f) Poteter, grønns., frukt og bær	g) Mjøl, gryn m. v.	h) Brød og andre bakervarer
1938....	64	63	67	63	53	49	72	53	89	
1939....	64	64	68	62	57	50	75	52	85	
1945....	97	98	104	94	98	106	106	94	104	
1946....	100	100	105	99	102	98	110	98	102	
1947....	100	101	104	101	103	98	108	104	99	
1948....	100	100	101	100	100	98	102	102	100	
1949....	100	100	100	100	100	100	100	100	100	
1950....	105	105	109	112	113	103	109	101	109	
1951....	122	122	129	147	161	119	124	111	116	
1952....	133	133	146	171	179	137	137	129	121	
1950.										
Okt....	109	109	114	132	130	106	114	91	112	
Nov....	110	111	117	134	148	108	115	96	112	
Des....	112	112	118	136	148	108	115	100	112	
1951.										
Jan....	113	113	119	138	148	110	113	101	112	
Feb....	114	114	120	142	148	110	114	103	112	
Mars...	115	115	121	142	148	110	117	104	112	
April...	120	120	127	148	154	116	122	110	117	
Mai....	122	122	130	148	161	120	127	112	117	
Juni....	124	124	130	149	168	119	126	113	118	
Juli....	125	126	133	154	168	120	126	120	117	
Aug....	125	126	132	151	168	122	128	116	117	
Sept....	125	126	132	148	168	124	130	111	118	
Okt....	125	126	131	145	168	125	130	109	118	
Nov....	126	126	133	146	168	126	130	116	118	
Des....	127	127	134	150	168	127	130	116	120	
1952.										
Jan....	129	129	139	163	178	131	133	121	120	
Feb....	129	130	140	165	180	130	132	127	120	
Mars...	130	130	141	165	180	132	132	130	120	
April...	130	131	141	165	180	133	132	132	120	
Mai....	130	131	142	166	180	136	132	133	120	
Juni....	131	131	143	166	180	135	135	137	121	
Juli....	135	135	150	186	181	138	141	140	122	
Aug....	134	135	149	186	185	139	141	134	122	
Sept....	136	136	152	175	170	140	143	126	122	
Okt....	136	136	152	173	171	142	143	123	123	
Nov....	136	136	151	173	178	142	143	121	123	
Des....	134	² 135	147	174	182	142	134	121	123	
1953.										
Jan....	134	³ 134	146	177	187	143	126	124	123	
Feb....	134	⁴ 134	146	177	168	142	127	125	124	
Mars...	
April...	
Mai....	
Juni....	

¹ De gamle indekstrekker med 1938 = 100 er omregnet med 1949 = 100. Fra og med januar 1950 bygger beregningene på det gjennomsnittsfbruket som ble konstatert ved husholdningsregnskapsundersøkelsen i 1947/48 med unntak av at forbruket av fett, sukker, mjøl og fløte er ført à jour. Husholdningsundersøkelsen i 1947/48 omfattet 452 arbeiderfamilier i byer og industristeder. Disse familiers gjennomsnittstørrelse var 3.61 personer og gjennomsnittsinntekten kr. 8131.92. Til og med 1949 bygde beregningene på forbruket hos en gjennomsnittsarbeiderfamilie på 4.46 personer — konstatert ved en husholdningsregnskapsundersøkelse i 1927/28 blant 135 arbeiderfamilier i byer. ² 134.6. ³ 134.5. ⁴ 134.3.

XIV. Priser.

		48. Detaljpr. i gj.sn. for en del byer og industristeder. ¹⁾							
	Mengde- enhet	1949	1952				1953		Stigning fra 1949 til feb. 1953
		Gjen- nom- snitt	Sept.	Okt.	Nov.	Des.	Jan.	Feb.	
		Øre							
		Pct.							
<i>A. Matvarer og drikkevarer.</i>									
Oksekjøtt, ferskt, bankeskjøtt	kg	572	1 012	1 016	1 016	1 018	1 064	1 065	86.2
— » mellomstek	»	427	900	896	896	898	936	936	119.2
— » høyrygg	»	288	687	690	690	692	732	732	154.2
— » bibringe	»	288	611	617	617	618	653	653	126.7
Kalvekjøtt, ferskt, gjøkalv, stek ...	»	353	876	876	876	876	876	876	148.2
— » » bryst ..	»	313	788	788	788	788	788	788	151.8
— » spekalv, stek med									
— » knoke	»	313	623	675	678	679	679	679	116.9
— » » forpart ..	»	258	508	573	578	579	579	579	124.4
Saukjøtt, ferskt, stek	»	487	703	590	660	704	705	705	44.8
— » bog	»	438	660	553	587	625	625	626	42.9
— » bryst	»	418	592	493	497	529	529	529	26.6
— salt, norsk forpart ...	»	512	720	720	679	679	679	679	32.6
— » » lår	»		774	774	727	727	727	727	42.0
Hvalkjøtt	»	301	437	436	436	439	449	446	48.2
Kjøttdeig, alminnelig	»	386	763	746	745	747	747	748	93.8
Karbonadedeig	»	386	991	991	991	994	993	993	157.3
Kjøttpølser, rå	»	357	533	532	519	519	528	528	47.9
— kokte og røykte	»	366	577	576	568	568	578	578	57.9
Kjøttpudding	»	372	736	736	786	786	786	786	111.3
Lungemos	»	228	298	298	268	268	268	268	17.5
Blodpølse	»	239	314	314	313	313	332	333	39.3
Hermetiske kjøttkaker	⁹ / ₁₀ l boks	360	549	552	569	549	545	545	51.4
Servelatpølse	hg	62	92	92	94	95	98	98	58.1
Okserull	»	99	189	190	200	201	202	202	104.0
Spekepølse, fårepølse	»	92	157	157	141	141	140	141	53.3
— stabburspølse	»	84	115	115	119	120	121	122	45.2
Leverpostei (i løs vekt)	»	65	89	89	89	90	90	92	41.5
Skinkestek	kg	428	717	721	766	790	806	683	59.6
Flesk, ferskt, norsk sideflesk	»	448	757	761	805	835	851	736	64.3
— saltet, » »	»	451	787	786	786	786	823	822	82.3
<i>Distriktsfisk, fersk.</i>									
Torsk, med hode og innmat	»	165	239	240	240	240	240	240	45.5
Stor sei, » » »	»	126	178	179	179	179	179	179	42.1
Flyndre, » » »	»	246	328	328	330	328	328	330	34.1
Hvitting, » » »	»	140	190	191	193	191	191	193	37.9
Makrell, » » »	»	168
<i>Tilført fisk, fersk.</i>									
Torsk, uten hode og innmat	»	117	182	183	183	183	183	183	53.4
Hyse, » » »	»	137	192	192	193	193	193	193	40.9
» med hode, uten innmat	»	121	175	175	175	175	175	176	45.5
Stor sei, uten hode og innmat	»	107	157	158	158	158	158	158	47.7
Flyndre, med hode, uten innmat ..	»	234	321	320	323	323	323	323	38.0
Stor kveite, oppskåret	»	473	632	632	633	633	634	634	34.0
<i>Tilvirket fisk.</i>									
Fersk, renskåret, torskefilet	»	206	323	323	324	324	324	324	57.3
— » seifilet	»	178	277	277	278	277	277	277	55.6
Sprengt torskefilet, med ørebein ..	»	156	240	240	240	240	240	241	54.5

¹ Oppgaver innhentes fra 53 byer og industristeder. For enkelte varer omfatter gjennomsnittet et mindre antall da en ikke har priser for alle varer fra hvert sted.

XIV. Priser.

		48. Detaljpr. i gj.sn. for en del byer og industriet. (forts.)							Stigning fra 1949 til feb. 1953
Mengde- enhet	1949	1952				1953		Pct.	
		Gjen- nom- snitt	Sept.	Okt.	Nov.	Des.	Jan.		
		Øre							
Sprengt, hodeløs, flekket torsk	kg	140	219	220	221	221	221	221	57.9
Lakesaltet, fullsaltet, kjakeskåret, flekket uer	»	177	228	230	230	227	227	227	28.2
Røykt hyse uten hode og innmat	»	202	296	296	296	297	297	297	47.0
— med hode, uten innm.	»	181	267	267	264	264	265	265	46.4
Klippfisk fra Møre	»	257	387	390	392	390	400	399	55.3
Tørrfisk	»	279	488	507	591	599	612	612	119.4
Lutefisk	»	108	166	184	184	186	187	188	74.1
Fersk sild (ikke småsild)	»	113	154	156	155	154	156	147	30.1
Saltet feitsild fra tønne	»	160	210	210	209	209	208	208	30.0
Varmrøykt sild	»	177	243	318	319	319	329	275	55.4
Fiskeboller, prima av norsk hyse	$\frac{9}{10}$ l boks	205	258	260	260	260	260	260	26.8
Fiskepudding	kgs	235	314	314	315	315	315	316	34.5
Sardiner i olje, norsk	$\frac{1}{4}$ boks	93	132	133	133	133	133	133	43.0
Gaffelbiter	$\frac{1}{16}$ »	58	80	81	81	81	81	81	39.7
Krabbe, naturell	$\frac{1}{4}$ »	150	213	214	214	214	215	215	43.3
Mjølkk, nysilt, (i løst mål, butikksalg)	l	45	55	55	55	44	44	44	÷ 2.2
— » på flasker	»	49	61	61	61	50	50	50	2.0
— skummet	»	21	29	29	29	29	28	28	33.3
Kremfløte, 35 %	»	474	597	597	597	597	596	596	25.7
Fløte, 10 %	»	¹ 164	208	208	208	208	208	208	26.8
Fløte, 20 %	»	² 251	352	352	352	352	352	352	40.2
Kondensert mjølk, norsk, usukret	$\frac{1}{4}$ boks	84	108	113	113	113	114	114	35.7
Smør, meierismør, Kløvermerket	kg	618	798	798	798	798	798	798	29.1
— fjellsmør	»	579	759	759	759	759	759	759	31.1
Margarin	»	100	255	255	255	255	255	255	155.0
Kunstsmult	»	110	275	275	275	275	275	275	150.0
Matolje, i løs vekt, uten flaske	200 g	56	60	60	60	58	58	60	7.1
Ost, norsk sveitser	kg	481	784	784	784	784	784	784	63.0
Normannaost, helfeit F 45	»	477	671	671	671	671	671	671	40.7
Ost, gaudaost, halvfeit H. 30	»	296	487	487	487	487	487	487	64.5
— nøkkelost, halvfeit H. 30	»	296	487	487	487	487	487	487	64.5
— geitmysost, B.G. 28	»	366	574	574	574	574	574	574	56.8
Fløtemysost, halvfeit H. 20	»	254	381	381	381	381	381	381	50.0
Mager mysost	»	153	259	259	259	259	259	259	69.3
Pultost, gjæret, fast type	»	212	313	313	313	313	313	313	47.6
Egg, beste kvalitet	»	529	826	825	827	824	559	575	8.7
Rundstekt husholdningsbrød	»	51	88	88	88	88	88	88	72.5
Hveteloff, vannloff	»	96	121	121	121	121	121	121	26.0
Kneipbrød	»	60	97	97	97	97	97	97	61.7
Grovbrød	»	48	84	84	84	84	84	84	75.0
Vørterkake	»	134	168	168	168	168	168	168	25.4
Kavringer, sukkerkavringer	»	488	539	539	539	539	539	539	10.5
Wienerbrød	stk.	12	16	16	16	16	16	16	33.3
Flatbrød, Ideal	pk. à 450 g	78	111	111	111	111	111	111	42.3
Potetmjøl, superior eller liknende	kg	164	211	223	241	244	245	245	49.4
Hvetemjøl, finsiktet, norsk formaling	»	64	74	74	74	74	74	74	15.6
Rugmjøl, finsiktet	»	43	72	72	72	72	72	72	67.4
Byggmjøl, norsk	»	44	71	71	71	71	71	71	61.4

¹ Gj.snitt for Oslo, Fredrikstad, Moss og Molde. ² Gj.snitt for Drøbak, Lillestrøm, Lillehammer, Raufoss, Grimstad, Haugesund, Stavanger og Bergen.

XIV. Priser.

		48. Detaljpr. i gj.snitt for en del byer og industrist. (forts.).							Stigning fra 1949 til feb. 1953
Mengde- enhet	1949	1952				1953			
	Gjen- nom- snitt	Sept.	Okt.	Nov.	Des.	Jan.	Feb.		
Øre								Pct.	
Havremjøl, norsk finsiktet	Kg	58	80	80	80	80	80	80	37.9
Semulegryn (av hvete)	»	64	80	80	80	80	80	80	25.0
Byggryn, hele, norsk formaling	»	44	75	75	75	75	75	75	70.5
Havregryn, norske pressede	»	66	96	96	96	96	96	96	45.5
Risengryn, prima	»	221	256	257	257	282	291	302	36.7
Makaroni pr. pakke à 1/4 kg	1/4 kg	47	56	58	58	58	59	59	25.5
Poteter, norske	3 kg	99	119	112	112	113	120	122	23.2
Kålrot	kg	36	49	46	42	41	42	40	11.1
Hodekål	»	55	70	61	62	65	79	84	52.7
Blomkål	»	223	161
Agurker (slangeagurker)	»	382	386
Gulrøtter	»	59	84	72	69	70	73	75	27.1
Sellerirøtter	»	253	327	308	305	313	321	329	30.0
Tomater	»	495	603	498
Løk (alm. matløk)	»	138	179	187	189	191	180	188	36.2
Rabarbra	»	68	83
Tomatpuré	1/10 boks	67	60	60	60	60	60	60	÷ 10.4
Spinat	1/4 boks	79	92	92	92	92	103	103	30.4
Bønner, brune	kg	166	194	193	195	195	194	195	17.5
Erter, gule	»	121	188	183	186	190	189	189	56.2
— grønne	»	120	203	203	203	202	212	212	76.7
Bær, tyttebær	»	243	492	492
— blåbær	»	259	467
— bringebær	»	501	553
— jordbær	»	626
Bananer	»	328	375	373	372	373	373	373	13.7
Appelsiner	»	241	360	240	240	214	222	224	÷ 7.1
Epler, friske, norske Gravenstein, 1. sortering	»	265	..	354	330	332
Epler, tørkede	»	635	660	660	660	660	660	660	3.9
Plommer, tørkede Calif., 60—70 stk.	»	377	419	420	420	420	420	420	11.4
Rosiner, Sultana	»	275	390	390	390	390	390	390	41.8
Aprikoser, Californiske ex choice ..	»	600	690	690	690	690	690	690	15.0
Hermetiske pærer, norske	9/10 l boks	416	471	473	474	475	474	474	13.9
— plommer	»	345	383	384	384	385	385	385	11.6
Syltetøy, eple	1/1 gl 900 g	299	375	376	376	376	376	377	26.1
Kamferdrops i løs vekt	100 g	74	140	140	140	140	140	140	89.2
Sirup	Kg	143	236	236	215	209	194	188	31.5
Farin	»	62	166	166	166	141	141	141	127.4
Raffinade	»	81	190	190	190	166	166	166	104.9
Sjokolade, alm. norsk kokesjokolade nr. 3	»	641	1 120	1 121	1 053	1 041	1 040	1 040	62.2
Kakao, norsk (pr. pakke à 1 kg) ...	»	554	998	1 002	958	951	950	950	71.5
Te, Ceylon	»	1 956	3 056	3 085	3 084	3 084	3 083	3 083	57.6
Kaffe, brent	»	405	1 600	1 600	1 581	1 500	1 500	1 500	270.4
Salt, kjøkkensalt	»	32	39	39	39	39	39	39	21.9
Eksportøl (detaljpris i alm. utsalg, ikke på kafé)	1/2 fl.	106	123	123	123	123	123	123	16.0
Pilsnerøl —>	»	75	89	89	89	89	89	89	18.7
Landsøl —>	»	59	56	56	56	56	56	56	÷ 5.1
Selters —>	»	37	44	44	44	44	44	44	18.9
Brus —>	»	45	53	53	54	53	54	54	20.0

XIV. Priser.

		48. Detaljpr. i gj.sn. for en del byer og industrist. (forts.).								
Mengde- enhet	Gjen- nom- snitt	1949	1952				1953		Stigning fra 1949 til feb. 1953	
			Sept.	Okt.	Nov.	Des.	Jan.	Feb.		
		Øre								Pct
<i>B. Lys og brensel.</i>										
	5 l	164	208	208	208	208	209	209	27.4	
Petroleum, Water White										
Kull, husholdnings-, tilkjørt	100 kg	1 393	1 985	1 987	1 990	1 989	1 888	1 886	35.4	
Koks importert, tilkjørt (under 5 hl)	hl	946	1 275	1 299	1 321	1 327	1 317	1 314	38.9	
Granved, hel, 60 cm lang tilkjørt ...	m.favn	6 372	10 294	10 303	10 337	10 316	10 320	10 320	62.0	
— kappet tilkjørt	»	7 479	11 833	11 873	11 886	11 882	11 882	11 881	58.9	
Bjørkeved, hel, 60 cm lang tilkjørt .	»	8 043	11 990	11 998	12 010	12 012	12 057	12 057	49.9	
— kappet tilkjørt	»	9 186	13 544	13 576	13 588	13 586	13 610	13 616	48.2	
<i>C. Bekleddingsartikler og skotøy.</i>										
Dress-stoff av kamgarn, norsk, vekt ca. 550 g, 140 cm bredt .	m	3 002	4 706	4 692	4 612	4 632	4 637	4 641	54.6	
— streichgarn, vekt ca. 550 g, 140 cm bredt	»	1 874	2 437	2 460	2 463	2 463	2 432	2 418	29.0	
Helullent norsk kåpetøy av streich- garn, vekt 600 g, 140 cm bredt ...	»	1 805	3 186	3 069	3 061	3 095	3 092	3 083	70.8	
Kjoleløst av kamgarn, norsk, vekt ca. 280 g, 140 cm bredt	»	1 761	2 901	2 864	2 867	2 872	2 867	2 867	62.8	
Kjoleløst av streichgarn, vekt ca. 280 g, 140 cm bredt	»	997	1 520	1 557	1 553	1 553	1 533	1 502	50.7	
Cellull kjoleløst (vistra), trykt, 70 cm, vekt 85 g	»	618	608	632	627	620	615	613	0.8	
Cellull kjoleløst (vistra), ensfarget, 70 cm, vekt 110 g	»	661	647	674	674	673	672	670	1.4	
Blåttøy, norsk, mønstret, ca. 65 cm bredt, vekt ca. 100 g	»	290	447	445	443	442	442	440	51.7	
Bleikt lerret, norsk, ca. 140 cm bredt, vekt ca. 240 g	»	513	760	766	777	778	778	775	51.1	
Ubleikt lerret, norsk, ca. 140 cm bredt, vekt ca. 240 g	»	406	631	657	662	662	658	654	61.1	
Staut, 70 cm bredt, vekt ca. 100 g ..	»	304	413	391	389	379	371	369	21.4	
Håndkledreil, norsk hellin, 55 cm bredt, vekt ca. 180 g	»	521	630	634	637	636	631	630	20.9	
Kjøkkengardinstoff, bomull, vekt ca. 55 g, 50 cm bredt	»	186	325	325	324	322	322	325	74.7	
Dobbelt ullteppe, alm. mellomkvali- tet, mønstret, vekt ca. 2.4 kg	stk.	4 193	6 215	6 165	6 148	6 133	6 117	6 137	46.4	
Ullgarn, kamgarn, farget	kg	2 365	3 933	4 040	4 052	4 044	4 093	4 087	72.8	
— streichgarn, farget	»	2 139	3 162	3 225	3 220	3 233	3 233	3 233	51.1	
Dress (konfeksjon) av kamgarn, ca. 550 grams vare, utstyr B	stk.	21 752	30 916	31 612	31 623	31 609	31 613	31 613	45.3	
Dress (konfeksjon) av streichgarn, utstyr C	»	16 954	20 093	20 088	20 091	20 065	20 062	20 132	18.7	
Kjole (konfeksjon) av kamgarn utstyr B	»	16 875	17 741	17 763	17 763	17 763	17 761	17 761	5.3	
Kjole (konfeksjon) av streichgarn, utstyr C	»	11 026	12 284	12 234	12 200	12 075	12 055	12 014	9.0	
Vinterfrakk (konfeksjon) dobbelt- spent, utstyr C	»	18 342	24 500	24 575	24 652	24 771	24 910	24 966	36.1	
Vinterkåpe (konfeksjon), utstyr C ...	»	21 369	25 529	25 426	25 596	25 564	25 653	25 682	20.2	
Herreregnfrakk av helullent stoff (med bomullsfôr)	»	19 918	27 482	26 960	26 885	26 875	26 915	27 012	35.6	
Herrevindjakke (av norsk vindtøy, ikke popl n)	»	3 225	4 392	4 394	4 400	4 396	4 424	4 428	37.3	
Overall, dobbelt søm, norsk	»	927	2 656	2 680	2 624	2 625	2 634	2 622	182.8	
Kjeledress av dongery, norsk, dob- belt søm	»	1 503	4 270	4 207	4 235	4 236	4 224	4 228	181.3	

XIV. Priser.

		48. Detaljpr. i gj.sn. for en del byer og industrist. (forts.).							Stigning fra 1949 til feb. 1953
		1949	1952			1953		Pct.	
			Gjen- nom- snitt	Sept.	Okt.	Nov.	Des.		
		Øre							
	Mengde- enhet								
Herrefrakk av lett oljetøy	stk.	4 795	6 400	6 412	6 413	6 443	6 445	6 439	34.3
— av tykt oljetøy	»	3 300	4 253	4 275	4 291	4 273	4 318	4 341	31.5
Arbeidsskjorte (blåskjorte), norsk . .	»	1 540	2 061	2 067	2 070	2 068	2 062	2 051	33.2
Mansjettskjorte, kulørt med 2 snip- per	»	2 465	3 290	3 363	3 371	3 370	3 421	3 440	39.6
Herretøye av kardegarn, 50 % ull, nr. 50	»	929	1 258	1 287	1 281	1 280	1 276	1 272	36.9
Herrebenklær av kardegarn, 50 % ull, nr. 50	par	930	1 268	1 287	1 281	1 280	1 276	1 272	36.8
Herretøye av kardegarn, 100 % ull nr. 50	stk.	1 329	1 919	1 818	1 804	1 750	1 726	1 728	30.0
Herrebenklær av kardegarn, 100 % ull, nr. 50	par	1 328	1 921	1 819	1 805	1 752	1 726	1 728	30.1
Herretøye, trikotasje av makko . .	stk.	714	1 323	1 284	1 267	1 271	1 268	1 270	77.9
Herrebenklær, trikotasje av makko .	par	715	1 309	1 285	1 268	1 272	1 268	1 270	77.6
Guttetøye av bomull, nr. 6	stk.	383	657	651	646	645	639	636	66.1
Guttebenklær av bomull nr. 6	par	386	662	655	650	650	644	640	65.8
Dametøye, trikotasje av makko, str. 44, uten erme	stk.	462	665	670	667	664	668	680	47.2
Damebenklær, trikotasje av makko, str. 44	par	527	730	750	743	740	747	761	44.4
Damebenklær av kunstsilketrikot, midd. kval., u. pynt, norsk nr. 44	»	683	793	795	798	804	805	801	17.3
Underkjole av kunstsilketrikot, midd. kval., u. pynt, norsk, nr. 44	stk.	1 429	1 604	1 670	1 677	1 677	1 683	1 685	17.9
Damestrømper av kunstsilke, midd. kval., fasongstr. norsk, nr. 9½ . .	par	552	669	657	658	659	666	664	20.3
Damestrømper av kamgarn, fasong- str., nr. 9½	»	992	1 469	1 419	1 406	1 399	1 399	1 407	41.8
Damestrømper av kardegarn, fa- songstr., nr. 9½	»	830	970	970	977	977	978	974	17.3
Herresokker av kamgarn	»	549	797	771	769	768	756	762	38.8
— av kardegarn	»	376	489	485	484	492	482	483	28.5
Barnestrømper av kamgarn, nr. 6 . .	»	526	847	794	768	770	779	782	48.7
— av kardegarn, 100 % ull, nr. 6	»	450	668	678	681	678	672	672	49.3
Alminnelig bløt herrehatt (hårhatt). .	stk.	3 660	3 876	3 994	4 013	4 034	4 070	4 072	11.3
Herrefettlærstøvler, plugget	par	4 376	5 394	5 571	5 573	5 584	5 608	5 637	28.8
Bokskalv sko, svarte, alm. snøre, herre, nr. 42	»	4 660	6 306	6 336	6 383	6 375	6 431	6 587	41.4
Bokskalv sko, svarte, alm. snøre, dame, nr. 39	»	3 780	5 276	5 252	5 373	5 376	5 385	5 433	43.7
Gummisko, grå, nr. 32	»	492	809	811	811	811	817	818	66.3
Herrekalosjer, alm. svarte, norske .	»	709	1 304	1 303	1 308	1 316	1 323	1 327	87.2
Damekalosjer, alm. svarte, norske .	»	648	1 195	1 212	1 213	1 218	1 236	1 238	91.0
Halvsåling og flikking av herresko . .	»	1 173	1 772	1 771	1 774	1 770	1 766	1 769	50.8
Halvsåling og flikking av damesko . .	»	899	1 274	1 273	1 275	1 273	1 272	1 273	41.6
<i>D. Diverse.</i>									
Kassedivan, prima kvalitet, enkel 185 cm × 75 cm	stk.	18 229	21 955	22 048	22 046	22 047	22 038	22 050	21.0
Kassedivan, prima kvalitet, dobbelt 185 cm × 75 cm	»	34 778	44 880	44 916	44 946	45 283	45 333	45 403	30.6
Jernspiralseng uten madrass	»	4 875	5 957	6 150	6 148	6 147	6 131	6 131	25.8
Enkelt spisestuemøbl. i eik (buffet, dekketøyskap, bord og 6 stoler) . .	»	139391	148920	150567	150375	150658	150979	150701	8.1

XIV. Priser.

49. Jordbrukets prisindeks. ¹					50. Produsentpriser ved 6 av landets større byer ²							
A. Jordbruksprodukter			B.	Produksjonsmidler	A.	B.	C.	D.	E.	F.	G.	
a)	b)	c)			Havre	Høy	Poteter	Egg	Oksekjøtt	Saukjøtt	Flesk	
I alt	Plante- produkter	Hus- dyrprodukter			Kr. pr. 100 kg			Kr. pr. kg				
Driftsåret 1. april—31. mars 1938/39 = 100												
1938-39..	100	100	100	100	1938	18.00	6.64	10.59	1.55	1.60	1.50	1.39
1939-40..	103	107	102	106	1939	17.83	7.42	9.21	1.44	1.44	1.54	1.50
1941-42..	153	156	153	150	1941	25.51	15.44	14.64	2.61	2.25	2.18	2.40
1942-43..	172	178	170	150	1942	30.56	16.25	17.89	2.73	2.31	2.65	2.55
1943-44..	178	188	175	155	1943	32.56	16.86	19.45	2.73	2.31	2.96	2.55
1944-45..	185	196	183	156	1944	32.56	16.85	19.62	2.73	2.31	2.96	2.55
1945-46..	197	195	197	155	1945	32.56	16.76	20.37	3.20	2.64	3.15	2.78
1946-47..	225	215	227	159	1946	34.06	17.33	18.94	4.00	3.37	3.67	3.41
1947-48..	242	240	242	162	1947	35.56	20.18	22.03	4.00	3.67	4.20	3.78
1948-49..	247	212	255	166	1948	38.56	20.28	20.18	4.00	4.07	4.50	4.18
1949-50..	250	232	254	170	1949	41.56	18.76	20.63	3.95	4.30	4.78	4.40
1950-51..	264	267	264	215	1950	45.56	18.15	22.29	3.55	4.30	4.79	4.47
1951-52..	287	291	286	234	1951	52.06	24.37	24.35	4.58	4.35	5.18	4.70
1952-53..	1952*	58.06	27.38	27.80	4.73	5.09	4.89	4.94
1951.					1951.							
Jan.	272	273	272	223	Jan.	49.45	18.67	24.38	3.44	4.33	5.01	4.50
Feb.	272	274	272	226	Feb.	49.75	19.17	25.78	3.74	4.40	5.01	4.50
Mars	271	275	271	225	Mars	50.05	20.08	25.75	4.42	4.40	5.01	4.50
April	269	277	267	226	April	50.35	23.33	25.58	4.36	4.40	5.01	4.50
Mai	273	282	271	226	Mai	50.50	27.33	25.67	4.73	4.40	5.01	4.69
Juni	270	282	268	227	Juni	50.50	27.33	25.58	4.43	4.40	5.01	4.79
Juli	281	328	272	230	Juli	54.00	22.00	29.52	4.29	4.40	6.73	4.80
Aug.	279	271	279	230	Aug.	54.00	22.00	22.33	4.89	4.40	5.59	4.80
Sept.	280	275	281	236	Sept.	54.00	27.17	19.92	5.19	4.31	5.04	4.80
Okt.	283	267	286	239	Okt.	54.00	27.17	20.17	5.19	4.12	4.82	4.80
Nov.	287	284	288	239	Nov.	54.00	28.83	22.95	5.19	4.14	4.84	4.80
Des.	297	298	297	239	Des.	54.15	29.33	24.53	5.04	4.54	5.13	4.94
1952.*					1952.*							
Jan.	307	315	305	239	Jan.	54.45	30.08	26.73	4.00	4.81	5.25	5.05
Feb.	306	317	304	239	Feb.	54.75	32.25	28.25	3.69	4.85	5.25	5.05
Mars	300	325	296	241	Mars	55.05	32.50	29.00	3.69	4.85	5.25	5.05
April	292	325	286	242	April	55.35	32.50	29.00	3.69	4.85	5.25	5.05
Mai	289	324	283	242	Mai	55.50	32.50	28.67	3.69	4.85	5.25	5.05
Juni	295	346	286	243	Juni	55.50	26.33	31.35	4.89	4.85	5.25	5.05
Juli	333	511	300	242	Juli	61.00	24.33	51.00	5.19	5.35	5.25	5.02
Aug.	310	316	309	242	Aug.	61.00	21.33	25.33	5.42	5.35	5.21	4.93
Sept.	297	287	299	249	Sept.	61.00	23.33	21.20	5.69	5.20	4.20	4.55
Okt.	303	290	305	250	Okt.	61.00	23.66	20.90	5.69	5.35	3.92	4.62
Nov.	308	289	312	249	Nov.	61.00	23.30	21.00	5.69	5.40	4.18	4.85
Des.	311	299	313	248	Des.	61.15	23.59	21.67	5.42	5.40	4.44	4.98
1953.*					1953.*							
Jan.	306	307	306	248	Jan. ...	61.45	Δ25.67	22.20	3.71	5.40	4.50	4.95
Feb.	299	309	296	248	Feb. ...	61.75	26.33	23.30	3.69	5.40	4.50	4.24
Mars	Mars
April	April
Mai	Mai
Juni	Juni

¹ Fra Norges Landbrukshøgskoles Institutt for driftslære og landbruksøkonomi. Månedstallene er beregnet uten grønnsaker og ull. ² Fra Landbrukets Prissentral. Havreprisen gjelder levert nærmeste jernb.st. eller kai.

XIV. Priser.

51. Indekstall for byggekostnader. ¹ Oktober 1940 = 100.									
		A. Murgård i by	B. Tomannsbolig i tre	C. Våningshus på landsbygda			A. Murgård i by	B. Tomannsbolig av tre	C. Våningshus på landsbygda
1443	1. mars	125	123	130	1948	1. mars	149	154	171
	1. sept.	129	127	135		1. sept.	151	157	174
1944	1. mars	129	128	136	1949	1. mars	152	158	175
	1. sept.	131	130	136		1. sept.	153	158	175
1945	1. mars	132	130	136	1950	1. mars	152	158	176
	1. sept.	137	138	145		1. sept.	153	159	177
1946	1. mars	132	133	142	1951	1. mars	158	165	180
	1. sept.	136	140	156		1. sept.	174	188	205
1948	1. mars	142	147	162	1952	1. mars	185	197	215
	1. sept.	146	155	171		1. sept.	195	219	241

¹ Om beregningsmåten se: Indeks over byggeomkostninger, N.O.S. X 30.

52. A/S Stormbolls indekser.											
		A. Totale byggekostnader Januar 1932 = 100		B. Prisindeks for byggeartikler	C. Prisindeks for handelsstål fra lager			A. Totale byggekostnader Januar 1932 = 100		B. Prisindeks for byggeartikler	C. Prisindeks for handelsstål fra lager
		a) Boligbygg i Oslo Mur/betong	b) Tomannsbolig av tre i Aker	Desember 1938 = 100				a) Boligbygg i Oslo Mur/betong	b) Tomannsbolig av tre i Aker	Desember 1938 = 100	
1932	100	101	1952.					
1933	97	101	Jan. ..	246	301	244	438	
1934	96	100	Feb. ..	248	302	244	451	
1938	114	135	100	100	Mars ..	249	303	246	457	
1939	116	136	102	110	April ..	250	303	250	463	
1940	128	150	121	159	Mai ...	250	303	249	462	
1945	166	196	178	175	Juni ...	257	326	259	454	
1946	182	209	186	207	Juli ...	258	327	262	452	
1947	200	229	203	229	Aug. ..	257	327	262	443	
1948	207	243	207	259	Sept. ..	257	327	262	438	
1949	205	249	211	275	Okt. ..	258	327	262	432	
1950	206	251	211	277	Nov. ..	257	326	261	429	
1951	228	280	229	380	Des. ...	258	326	263	426	
1952	254	317	255	445	1953.					
1951.	Jan. ...	212	258	213	299	Jan. ..	255	324	263	408	
	Feb. ...	213	258	213	311	Feb. ..	254	324	263	401	
	Mars ...	215	259	214	349	Mars ..	253	324	263	383	
	April ...	216	260	216	373	April	
	Mai ...	221	264	216	373	Mai	
	Juni ...	229	283	235	386	Juni	
	Juli ...	231	290	238	393	Juli	
	Aug. ...	232	291	239	400	Aug.	
	Sept. ...	239	296	240	410	Sept.	
	Okt. ...	240	296	242	414	Okt.	
	Nov. ...	240	296	242	422	Nov.	
	Des. ...	245	301	242	429	Des.	

XV. Rettsforhold.

	53. Anmeldte forbrytelser i landets 4 største byer		54. Drukkenskapsforseelser							
	A.	B.	A. I alt	B. Bygder i alt	C. Byer					d) Byer uten brennevinsomsetning
	I alt	Av dette Oslo			a) I alt	b) Oslo	c) Byer med brennevinsomsetning i 1953			
							1) I alt	2) Ekskl. Oslo		
1946	42 515	4 455	38 060	15 233	33 561	18 328	4 499	
1947	19 483	12 377	39 421	4 583	34 838	15 276	30 013	14 737	4 825	
1948	18 324	11 489	40 907	4 520	36 387	17 101	31 545	14 444	4 842	
1949	16 515	10 336	37 831	4 302	33 529	14 766	28 695	13 929	4 834	
1950	15 687	9 674	32 764	4 290	28 474	12 009	24 112	12 103	4 362	
1951	17 160	10 676	31 648	3 743	27 905	12 504	23 786	11 282	4 119	
1952	16 234	10 150	33 728	3 765	29 963	13 730	25 733	12 003	4 230	
1951.										
Jan.	1 437	809	1 967	268	1 699	752	1 462	710	237	
Feb.	1 285	711	2 002	239	1 763	797	1 507	710	256	
Mars	1 360	778	2 501	269	2 232	966	1 868	902	364	
April	1 446	875	2 497	295	2 202	921	1 887	966	315	
Mai	1 492	953	2 814	290	2 524	1 142	2 194	1 052	330	
Juni	1 512	991	2 808	421	2 387	1 081	2 048	967	339	
Juli	1 309	878	2 946	388	2 558	1 029	2 153	1 124	405	
Aug.	1 491	1 005	2 958	374	2 584	1 217	2 228	1 011	356	
Sept.	1 419	926	2 853	346	2 507	1 129	2 103	974	404	
Okt.	1 541	975	2 844	336	2 508	1 133	2 076	943	432	
Nov.	1 462	878	2 509	242	2 267	1 050	1 944	894	323	
Des.	1 406	897	2 949	275	2 674	1 287	2 316	1 029	358	
1952.										
Jan.	1 491	941	2 374	283	2 091	1 046	1 791	745	300	
Feb.	1 182	711	2 349	278	2 071	1 000	1 761	761	310	
Mars	1 377	834	2 696	315	2 381	1 080	1 988	908	393	
April	1 278	808	2 838	318	2 520	1 197	2 187	990	333	
Mai	1 395	835	3 043	330	2 713	1 194	2 320	1 126	393	
Juni	1 391	872	2 884	337	2 547	1 096	2 155	1 059	392	
Juli	1 240	806	3 245	348	2 897	1 246	2 484	1 238	413	
Aug.	1 443	995	3 413	314	3 099	1 468	2 701	1 233	398	
Sept.	1 427	910	2 980	387	2 593	1 170	2 218	1 048	375	
Okt.	1 502	922	2 706	314	2 392	1 064	2 083	1 019	309	
Nov.	1 243	769	2 526	276	2 250	989	1 937	948	313	
Des.	1 265	747	2 674	265	2 409	1 180	2 108	928	301	
1953.*										
Jan.	1 256	701	2 462	281	2 181	1 118	1 892	774	289	
Feb.	1 214	703	2 248	302	1 946	933	1 688	755	258	
Mars	
April	
Mai	
Juni	

XVI. Utland.

55. Danmark												
A. Syssel- settings- indeks, Industri ^{1, 2}	B. Arbeids- løse fagf.- medl.	C. Produksj.indeks		D. Detalj- om- setn.- indeks	E. Inn- førsel	F. Ut- førsel ⁴	G. Seddel- omløp ⁵	H. Øye- blikke- lig ren- te på stats- obliga- sjoner ⁶	I. Engros- pris- indeks	J. Leve- kost- nads- indeks ⁷	K. Gj.sn. time- for- tjeneste ⁸	
		a) Indu- stri ²	b) Ani- malsk jordbr.- pro- duksjon ²									1949 = 100
1938.....	109	97	109	102	..	1 624	1 528	441	4.27	112	107	170
1939.....	118	89	117	104	41	1 742	1 575	600	4.66	118	109	176
1945.....	103	47	81	65	76	696	904	1 561	3.76	213	170	260
1946.....	126	28	110	77	93	2 848	1 618	1 633	3.55	210	169	290
1947.....	135	29	126	76	100	3 090	2 313	1 641	3.65	232	174	310
1948.....	142	28	140	69	102	3 424	2 731	1 614	4.07	254	178	337
1949.....	⁹ 100	33	⁹ 100	⁹ 100	107	4 205	3 560	1 627	4.44	260	180	352
1950.....	108	29	112	118	120	5 890	4 593	1 709	4.53	293	191	370
1951.....	107	32	113	123	123	6 994	5 788	1 817	5.14	373	210	406
1952.....	101	43	107	117	..	6 645	5 866	1 966	5.29	364	219	..
1951.												
Jan.....	108	59	114	..	107	576	473	1 621	4.90	340	202	} 386
Feb.....	110	54	117	..	109	506	465	1 607	4.95	350	..	
Mars.....	112	56	121	..	124	553	416	1 610	4.95	361	..	} 402
April.....	112	23	120	..	118	684	495	1 600	5.04	371	208	
Mai.....	113	14	120	..	129	635	474	1 593	5.13	380	..	} 409
Juni.....	111	11	117	..	123	614	460	1 620	5.09	390	..	
Juli.....	80	13	85	..	113	550	457	1 569	5.13	386	213	} 425
Aug.....	102	17	111	..	117	590	438	1 561	5.22	384	..	
Sept.....	112	19	118	..	115	534	451	1 578	5.45	375	..	} 425
Okt.....	110	23	115	..	130	637	566	1 661	5.34	377	215	
Nov.....	109	37	113	..	125	549	552	1 709	5.26	379	..	} 425
Des.....	103	60	104	..	167	528	540	1 817	5.26	383	..	
1952.												
Jan.....	100	82	103	Δ115	113	641	485	1 723	5.32	383	217	} 422
Feb.....	102	71	107	Δ115	114	540	511	1 703	5.28	380	..	
Mars.....	105	46	111	Δ111	116	650	543	1 688	5.26	377	..	} 433
April.....	104	34	112	Δ117	123	572	421	1 693	5.24	371	217	
Mai.....	106	21	113	Δ122	134	506	459	1 702	5.28	364	..	} 438
Juni.....	104	21	112	Δ131	112	515	445	1 681	5.32	361	..	
Juli.....	73	23	79	Δ126	122	519	481	1 670	5.32	359	220	} 438
Aug.....	102	19	108	Δ118	120	457	457	1 644	5.32	357	..	
Sept.....	106	26	114	Δ116	125	541	531	1 681	5.32	353	..	} 438
Okt.....	106	29	113	Δ104	..	554	467	1 790	5.36	355	220	
Nov.....	106	36	112	Δ111	..	562	477	1 812	5.28	354	..	} ..
Des.....	101	106	105	Δ110	..	588	589	1 966	5.22	352	..	
1953.												
Jan.....	100	70	106	138	..	598	519	1 863	5.20	350	221	} ..
Feb.....	..	68	349	..	
Mars.....	} ..
April.....	
Mai.....	} ..
Juni.....	

¹ Basert på utførte timeverk. ² Månedstallene er korrigeret for varierende antall arbeidsdager som følge av søndager, helligdager o. l., men ikke for sesongvariasjoner eller ferie. ³ Mjøl, smør, ost, okse- og kalvekjøtt og flesk, egg. Fra og med 1946 omfatter tallene også produsentenes forbruk av egne produkter. ⁴ Innenlandske varer. ⁵ Ved utgangen av år og måned. ⁶ 3½ % uoppsigelige statsobligasjoner. ⁷ Begynnelsen av hvert kvartal. ⁸ Faglærte mannlige arbeidere i en rekke fag innenfor industri, håndverk og handel. ⁹ Til og med 1948: 1935 = 100.

XVI. Utland.

56. Sverige															
A. Sysse- set- tings- indeks, industri ¹	B. Ar- beids- løse fag- med- lemmer	C. Pro- duktsj- indeks, industri ²	D. Inn- førsel	E. Utførsel			F. Volumindeks		G. Seddel- omløp ⁴	H. Øyeblik- kelig rente, stats- obligas- joner ⁵	I. Engros- pris- indeks ⁶	J. Leve- kost- nads- indeks ⁷			
				a) I alt	b) Papir- masse	c) Papir og papp	a) Inn- førsel	b) Ut- førsel							
				Mill. kr.	1000 tonn ³		1948 = 100						Mill. kr.	Pct.	1935 = 100
1948 = 100	1000 pers.	1948 = 100													
1938	81	67	67	2 082	1 843	1 981	473	94	111	1 061	2.34	111	106		
1939	83	64	73	2 499	1 889	2 331	601	1 422	2.90	115	109		
1945	94	36	75	1 084	1 758	1 569	246	2 782	3.04	194	151		
1946	98	28	91	3 386	2 547	1 804	521	2 877	3.01	186	151		
1947	98	24	94	5 220	3 240	1 798	605	111	91	2 895	3.02	199	156		
1948	100	⁸ 26	100	4 945	3 979	1 680	682	100	100	3 113	3.08	214	163		
1949	99	26	104	4 333	4 250	1 894	711	87	115	3 288	3.02	216	166		
1950	99	22	108	6 102	5 707	2 091	866	108	144	3 513	3.11	227	168		
1951	101	18	112	9 188	9 207	2 009	925	128	150	4 090	3.23	299	192		
1952	Δ8 937	Δ8 087	1 631	667	119	133	4 577	3.28	317	210		
1951.															
Jan.	..	27	109	692	516	152	76	} 126	} 121	3 336	3.30	266	..		
Feb.	..	24	113	662	455	103	56			3 363	3.25	275	
Mars	..	24	117	681	549	117	77			3 355	3.21	287	188	..	
April	102	18	118	788	635	143	87	} 140	} 163	3 458	3.22	297	..		
Mai	101	12	117	846	788	220	76			3 407	3.26	302	
Juni	..	12	116	886	1 049	319	91			3 530	3.26	305	195	..	
Juli	101	15	80	768	746	114	81	} 125	} 144	3 482	3.25	305	..		
Aug.	100	12	108	838	759	134	63			3 577	3.24	304	
Sept.	100	10	115	756	919	187	78			3 636	3.20	304	200	..	
Okt.	101	10	116	814	945	164	85	} 120	} 161	3 755	3.20	306	..		
Nov.	101	14	118	776	923	170	81			3 823	3.19	317	
Des.	100	37	116	680	921	189	74			4 090	3.20	318	204	..	
1952.															
Jan.	100	25	111	877	Δ900	190	78	} Δ128	} Δ131	3 889	3.20	320	..		
Feb.	100	27	113	798	718	136	66			3 895	3.22	320	
Mars	100	24	115	793	662	79	54			3 920	3.26	322	207	..	
April	101	20	117	741	659	124	63	} Δ115	} Δ121	4 021	3.30	321	..		
Mai	100	13	116	818	655	109	42			3 963	3.30	321	
Juni	..	17	115	649	638	109	34			4 097	3.30	322	213	..	
Juli	99	17	69	781	615	78	42	} Δ113	} Δ125	4 051	3.30	320	..		
Aug.	99	14	103	622	558	88	38			4 122	3.30	319	
Sept.	99	12	113	694	589	123	49			4 158	3.30	316	213	..	
Okt.	115	708	702	153	60	} 120	} 156	4 292	3.30	314	..		
Nov.	115	703	648	197	65			4 290	3.30	Δ304	
Des.	753	742	243	75			4 577	3.30	Δ305	213	..	
1953.															
Jan.	697	581	208	58	} ..	} ..	4 350	3.29	303	..		
Feb.	302
Mars
April	} ..	}		
Mai
Juni

¹ Inklusive gruvedrift, men eksklusive gass, elektrisitets- og vannverk. ² Sveriges Industrieforbunds månedsindeks knyttet til Kommerskollegiums årsindeks. Korrigert for varierende antall arbeidsdager i måneden. ³ Torr vekt. ⁴ Ved utgang av år og måned. ⁵ 3 % uoppsigelige statsobligasjoner; års- og månedsgjennomsnitt. ⁶ Kommerskollegiums indeks. Gjennomsnitt pr. måned ⁷ Direkte skatter og sosiale tilskott er holdt utenfor. ⁸ Fra 1948 omfatter serien også jordbruksarbeidere.

XVI. Utland.

57. Storbritannia og Nord-Irland

A. Sysselsetingsindeks, industri ⁸	B. Arbeidsløyse	C. Produksjonsindeks, industri ²	D. Produksjon av		E. Detalj-omsetningsindeks ¹	F. Inn-førsel ⁴	G. Ut-førsel ⁵	H. Volumindeks		I. Seddel-omløp ⁶	J. Øye-blikke-lig rente, stats-obl. ⁷	K. Reuter's råvare-indeks	
			a)	b)				a)	b)				
			Stål	Kull ¹									Inn-førsel ⁴
1948 = 100	1000 pers.	1948 = 100	1000 tonn	Mill. tonn	1950 = 100	Mill. £	1950 = 100		Mill. £	Pct.	^{18/} 1931 = 100		
1938.	93	1 787	86	10 560	230.6	65	858	471	100	100	505	3.38	139
1939.	99	1 480	..	13 428	235.1	66	840	439	97	94	555	3.72	146
1945.	98	160	..	12 012	185.7	76	1 053	399	62	46	1 380	2.92	231
1946.	95	394	83	12 900	193.1	88	1 251	915	68	99	1 422	2.60	276
1947.	102	498	90	12 924	200.6	100	1 735	1 138	78	109	1 350	2.76	334
1948.	⁸ 100	⁹ 331	100	15 114	212.8	114	2 015	1 583	¹¹ 92	¹¹ 79	1 293	3.21	387
1949.	102	338	106	15 812	218.5	125	2 214	1 784	100	87	1 322	3.31	419
1950.	105	341	114	16 554	219.7	¹¹ 100	2 530	2 171	100	100	1 358	3.55	513
1951.	108	281	117	15 885	225.8	109	3 799	2 580	113	101	1 333	3.79	606
1952.	106	463	113	16 685	227.5	117	3 355	2 563	102	95	1 525	4.23	545
1951.													
Jan..	..	367	..	¹⁰ 1 555	17.1	96	289	214	105	98	1 282	3.53	594
Feb..	..	335	..	1 325	18.4	103	240	175			1 289	3.64	618
Mars	..	305	..	1 286	¹⁰ 21.6	109	286	191			1 320	3.67	619
April	..	281	122	1 313	18.7	108	301	230	113	105	1 319	3.73	624
Mai .	..	241	116	¹⁰ 1 549	17.1	107	327	230			1 332	3.81	621
Juni.	..	215	122	1 252	¹⁰ 21.9	109	348	200			1 349	3.84	620
Juli .	..	210	111	1 040	16.0	106	344	222	119	99	1 394	3.80	601
Aug..	..	228	104	¹⁰ 1 351	14.1	100	361	226			1 358	3.81	597
Sept.	..	241	121	1 231	¹⁰ 22.5	103	327	208			1 352	3.83	594
Okt..	..	290	121	¹⁰ 1 529	18.3	106	352	235	115	102	1 352	3.81	593
Nov.	..	323	123	1 284	18.5	115	319	244			1 364	3.95	594
Des..	^Δ 108	343	113	1 170	¹⁰ 21.7	144	305	205			1 333	4.05	594
1952.													
Jan..	..	426	118	¹⁰ 1 489	17.6	104	343	250	109	106	1 354	4.09	594
Feb..	..	447	120	1 272	18.5	105	281	228			1 367	4.12	578
Mars	..	480	123	1 301	¹⁰ 23.6	109	309	241			1 394	4.21	561
April	..	518	110	¹⁰ 1 549	16.9	112	314	218	106	93	1 410	4.15	553
Mai .	..	519	117	1 268	18.0	116	311	226			1 412	^Δ 4.26	541
Juni.	^Δ 106	490	112	1 272	¹⁰ 21.5	114	268	185			1 452	4.42	540
Juli .	..	454	101	¹⁰ 1 392	15.3	117	277	208	93	86	1 515	4.43	548
Aug..	..	449	97	1 138	15.2	109	254	181			1 455	4.30	541
Sept.	..	434	115	1 341	¹⁰ 22.9	114	230	186			1 446	4.19	535
Okt..	^Δ 107	440	119	¹⁰ 1 666	18.8	117	255	219	99	95	1 444	4.27	521
Nov.	^Δ 107	450	121	1 402	18.6	125	253	207			1 482	4.16	517
Des.	107	445	111	¹⁰ 1 595	¹⁰ 20.6	156	260	204			1 525	4.21	516
1953.													
Jan.	107	503	116	1 406	18.8	..	280	218	1 449	4.26	511
Feb.	..	476	1 465	..	512
Mars	510
April
Mai
Juni

¹ Eksklusive Nord-Irland. ² Årstallene gjelder for midten av året. ³ Inklusive bygge- og anleggsvirksomhet. ⁴ Til innenlandsk forbruk. ⁵ Av innenlandske varer. ⁶ Ved utgangen av år og måned. ⁷ 2½% Consols. Månedsgjennomsnitt. ⁸ Ny indeks juni 1948 = 100. ⁹ Til og med juni 1948 bare arbeidsløsetrygdede. Senere samtlige arbeidsløse registrert ved arbeidsformidlingen. Årstallet gjelder juli—desember. ¹⁰ 5 uker. De øvrige månedstall angir produksjonen i 4 uker. ¹¹ Ny indeks 1950 = 100.

XVI. Utland.

57. Storbritannia og Nord-Irland (forts.)			58. Vest-Tyskland.						59. Belgia				
L. Engros- pris- indeks	M. Leve- kost- nads- indeks	N. Time- fortje- neste ¹	A. Sys- selsæt- tings- indeks, industri	B. Ar- beids- løyse	C. Pro- duk- sjons- indeks, industri	D. Produksjon av		E. Leve- kost- nads- indeks	A. Ar- beids- løyse	B. Pro- duk- sjons- indeks, industri	C. Produksjon av		
						a) Stål	b) Kull				a) Stål	b) Kull	
1930 = 100	1947 = 100	Pence	1948 = 100	1000 pers.	1948 = 100	1000 tonn		1948 = 100	1000 pers.	1948 = 100	1000 tonn		
1938	101	101 ³	13.0	17 904	136956	59	174	82	2 280	29 580
1939	103	103	195	..	3 024	29 844
1945	169	132 ⁴	24.4	35 484	..	145	..	732	15 828
1946	175	132 ³	26.3	2 556	53 940	..	67	..	2 280	22 776
1947	192 ²	.. ³	29.1	..	6 595	..	3 060	62 724	..	68	..	2 892	24 396
1948	219	108 ³	31.2	5100	592	100	5 556	87 036	8100	81	100	3 917	26 679
1949	230	111 ³	32.2	106	1 230	144	9 156	103236	99	174	100	3 846	27 850
1950	262	214 ³	33.5	113	1 580	182	11 162	110756	93	170	102	3 763	27 303
1951	320	125 ³	36.8	122	1 432	218	13 503	118901	100	154	117	5 003	29 638
1952	328	136	1 381	233	15 802	122278	102	174	114	4 996	30 358
1951.													
Jan.	300	117	1 821	202	1 044	10 138	112	400	2 510
Feb.	306	118	1 662	210	942	9 455	115	383	2 106
Mars	314	119	..	120	1 567	213	1 026	10 038	120	423	2 630
April	319	121	35.2	..	1 446	219	1 121	10 023	121	422	2 565
Mai	320	124	1 387	220	1 121	9 373	123	410	2 490
Juni	321	125	..	122	1 326	217	1 187	10 041	121	433	2 594
Juli	320	126	1 292	209	1 158	9 814	..	141	108	390	2 108
Aug.	324	127	1 259	207	1 186	10 121	100	139	114	429	2 404
Sept.	325	128	..	124	1 235	217	1 136	9 346	101	140	119	404	2 408
Okt.	329	129	36.8	..	1 214	230	1 259	10 490	103	141	119	460	2 728
Nov.	329	129	1 307	244	1 204	10 322	104	157	121	426	2 637
Des.	330	130	..	124	1 654	224	1 119	9 763	104	185	117	423	2 458
1952.													
Jan	335	132	1 825	219	1 257	10 669	104	204	116	450	2 669
Feb	329	133	1 893	219	1 232	10 240	103	204	116	427	2 606
Mars	333	133	..	122	1 580	222	1 320	10 759	103	189	115	460	2 740
April	330	135	38.9	..	1 442	226	1 212	9 714	102	180	115	430	2 558
Mai	328	135	1 312	226	1 289	10 051	101	166	115	422	2 622
Juni	328	138	..	126	1 240	231	1 224	9 229	101	164	113	391	2 328
Juli	327	138	1 155	217	1 378	10 533	101	158	Δ101	346	2 143
Aug.	325	137	1 107	224	1 352	10 181	101	152	Δ106	338	2 281
Sept.	322	136	..	128	1 051	241	1 378	10 293	101	150	Δ115	429	2 578
Okt.	326	138	1 028	253	1 462	10 051	101	147	120	Δ453	2 766
Nov.	324	138	1 247	267	1 363	10 131	102	170	119	405	2 436
Des.	Δ328	138	1 688	247	1 335	10 427	102	204	115	445	2 631
1953.													
Jan.	Δ329	138	1 823	223	1 483	10 939	102	224	..	420	2 636
Feb.	331	1 811	213
Mars
April
Mai
Juni

¹ I industri, gruvedrift, bygge- og anleggsvirksomhet og transport. ² Ny indeks 17 juni 1947 = 100. Gjennomsnitt jan.—mai: 132, gjennomsnitt juni—des.: 101. ³ Oktober. ⁴ Juli. ⁵ Gjennomsnitt av juni-, september- og desember-tallene. ⁶ Mars-desember. ⁷ Fra og med 1945 refererer tallene seg til pliktig arbeidsløsetrygdede. Før 1945 var arbeidsløsetrygden frivillig. ⁸ Juli—desember. ⁹ Fra og med 1948 omfatter serien ikke delvis arbeidsløse.

XVI. Utland.

	59. Belgia (forts.)							60. Frankrike				
	D.	E.	F.	G.	H.	I.	J.	A.	B.	C.	D.	
	Detail- omset- nings- indeks	Inn- førsel ¹	Ut- førsel ¹	Seddel- omløp ²	Øye- blikke- lig rente, stats- obl. ³	Engros- pris- indeks	Detail- pris- indeks	Sysse- set- tings- indeks, industri	Ar- beids- løyse ⁴	Pro- duk- sjons- indeks, industri ⁵	a)	b)
	1948 = 100	Milliarder frcs.			Pct.	1948 = 100	1948 = 100	1948 = 100	1000 pers.	1948 = 100	1000 tonn	
1938.....	..	23.1	21.7	23.6	4.39	..	27	794	374	90	6 216	46 500
1939.....	..	19.8	21.8	29.6	4.89	..	27	95	7382	..	7 944	49 152
1945.....	42	13.8	4.0	76.9	4.01	82	16	38	1 656	33 312
1946.....	74	57.2	29.8	77.8	4.18	85	83	89	16	72	4 404	47 160
1947.....	87	85.6	61.7	83.3	4.45	91	87	96	7	85	5 736	45 228
1948.....	100	86.4	73.2	88.5	4.75	100	100	100	17	100	7 243	43 290
1949.....	107	81.9	78.9	91.0	4.60	95	97	102	40	110	9 156	51 189
1950.....	124	96.4	81.9	92.3	4.42	100	96	103	52	111	8 651	50 842
1951.....	136	126.5	131.8	99.1	4.62	121	105	106	40	125	9 833	52 973
1952.....	140	122.0	121.7	..	4.51	114	106	..	39	131	10 869	55 333
1951.												
Jan.....	141	10.7	9.0	91.8	4.54	117	99	105	56	123	830	4 663
Feb.....	141	10.3	9.9	90.7	4.62	121	102	..	57	126	749	4 258
Mars.....	144	12.2	11.8	89.7	4.62	123	104	..	54	123	817	4 600
April.....	129	11.4	11.1	90.4	4.61	123	105	106	50	128	829	4 494
Mai.....	122	11.1	10.6	90.5	4.63	122	105	..	45	131	816	4 269
Juni.....	128	10.0	11.9	92.2	4.67	122	106	..	39	130	832	4 475
Juli.....	126	9.4	10.4	94.6	4.66	121	106	..	33	120	798	4 105
Aug.....	115	9.6	11.2	95.5	4.63	120	106	..	31	101	763	4 171
Sept.....	123	8.7	11.3	96.0	4.61	119	106	108	29	123	782	4 222
Okt.....	140	10.9	12.5	96.5	4.60	122	107	..	27	129	894	4 922
Nov.....	151	10.5	11.0	96.3	4.60	122	107	..	30	133	856	4 449
Des.....	174	11.7	11.1	99.1	4.60	123	107	107	33	131	867	4 345
1952.												
Jan.....	127	10.7	11.3	98.3	4.59	123	108	..	38	136	885	5 000
Feb.....	121	11.1	11.4	98.9	4.58	121	108	..	41	137	854	4 606
Mars.....	131	10.6	11.8	99.0	4.55	117	107	107	42	137	932	4 932
April.....	137	10.5	10.2	100.0	4.54	116	106	..	40	Δ136	909	4 603
Mai.....	137	10.0	10.7	100.5	4.52	114	105	..	38	133	936	4 487
Juni.....	115	9.0	9.6	100.6	4.51	112	105	106	36	132	883	4 223
Juli.....	141	9.1	9.6	101.4	4.51	112	105	..	34	Δ123	864	4 548
Aug.....	120	8.9	7.8	100.8	4.49	111	105	..	34	105	781	4 125
Sept.....	142	10.4	9.7	100.3	4.46	112	105	106	33	128	938	4 542
Okt.....	154	11.0	10.9	101.1	4.46	111	105	..	37	132	1 001	5 163
Nov.....	159	9.5	9.3	100.4	4.47	111	106	..	45	134	923	4 496
Des.....	191	11.2	9.4	..	4.47	110	106	..	54	131	963	4 608
1953.												
Jan.....	9.6	..	4.47	109	106	..	67	129	936	4 979
Feb.....	105
Mars.....
April.....
Mai.....
Juni.....

¹ Inklusive Luxemburg unntatt for januar—april 1945. ² Inklusive Luxemburg. ³ 4 % statsobligasjoner. ⁴ Arbeidsløse som får understøttelse ved månedens utgang. ⁵ Korrigert for varierende antall arbeidsdager i måneden, men ikke for sesongsvingninger. ⁶ November—desember. ⁷ Januar—august.

XVI. Utland.

60. Frankrike (forts.)										61. Sambandsstatene						
E.	F.	G. Volumindeks		H. Seddel-omløp ³	I. Øyeblikkelig rente, statsobl. ⁴	J. Engros-pris-indeks	K. Detalj-pris-indeks ⁵	L. Gj.sn. time-lønns-satser, industri ⁶	A. Sys-settings-indeks, industri	B. Arbeids-loyve	C. Pro-duksjons-indeks, industri ⁷	D. Produksjon av				
		a) Inn-førsel	b) Ut-førsel									a) Stål	b) Kull			
Milliarder frcs.		1949 = 100		Milliard. frcs.	Pct.	1949 = 100		Fracs.	1948 = 100	1000 pers.	1948 = 100	Mill. tonn				
1938	46.0	30.6	100	79	112	4.04	⁸ 653	100	10390	46	28.8	358.0		
1939	43.8	31.6	153	3.96	105	108	9 480	56	47.9	404.9		
1945	57.0	11.4	577	2.99	375	393	⁹ 1 040	106	72.3	573.8		
1946	264.7	101.4	732	3.17	648	645	2 270	88	60.4	539.3		
1947	397.1	223.3	921	3.91	989	1 030	2 142	97	77.0	624.0		
1948	672.0	434.0	97	68	993	4.62	1 712	1 650	65.5	Δ 100	2 064	100	80.4	595.6		
1949	926.9	783.8	100	100	1 301	4.78	1 917	1 817	73.5	Δ 99	3 395	92	70.6	436.0		
1950	1 072.8	1 072.7	105	136	1 590	6.52	¹⁰ 108	¹⁰ 111	81.1	Δ 102	3 142	104	87.9	508.4		
1951	1 533.0	1 455.5	123	161	1 883	6.54	138	128	103.7	Δ 105	1 879	115	95.5	523.1		
1952	1 548.0	1 361.8	125	142	2 124	5.60	145	141	..	Δ 106	Δ 1 673	114	84.4	458.1		
1951.																
Jan.	104.6	105.4	113	169	1 575	..	123	120	2 503	112	8.0	50.5		
Feb.	117.5	127.9			1 593	..	130	121	2 407	113	7.0	39.9	
Mars	121.5	123.8			1 576	..	134	123	93.9	2 147	114	8.2	42.7	
April	130.1	131.2			1 632	..	140	125	1 744	116	8.0	40.4	
Mai	137.3	112.0	126	167	1 632	..	141	129	1 609	116	8.3	42.6		
Juni	148.7	132.6			1 699	..	138	127	102.2	1 980	116	7.9	42.9	
Juli	140.7	115.0			123	145	1 742	6.53	135	127	1 856	111	7.9	33.4
Aug.	126.5	109.5			115	138	1 767	6.58	134	127	1 578	115	7.9	46.0
Sept.	128.0	120.4	118	162	1 819	6.50	138	129	115.0	..	1 606	116	7.9	41.9		
Okt.	135.5	126.7	128	163	1 828	6.44	146	132	..	Δ 105	1 616	116	8.3	51.1		
Nov.	142.2	124.2	134	160	1 795	6.48	151	137	..	Δ 106	1 828	115	8.0	48.4		
Des.	150.4	128.7	141	157	1 883	6.44	152	139	118.4	Δ 106	1 674	113	8.1	43.3		
1952.																
Jan.	151.7	115.7	140	145	1 867	6.50	153	142	..	Δ 104	2 054	113	8.3	49.0		
Feb.	174.8	125.3	158	150	1 898	6.32	152	145	..	Δ 104	2 086	114	7.8	42.7		
Mars	141.6	117.9	126	139	1 920	6.23	149	144	120.2	Δ 104	1 804	113	8.5	40.0		
April	145.3	121.8	133	145	1 926	6.13	147	142	..	Δ 105	1 612	112	7.2	38.6		
Mai	122.8	115.3	116	142	1 931	5.20	145	139	..	Δ 105	1 602	110	7.4	36.2		
Juni	137.1	110.8	132	136	1 948	5.17	143	137	121.0	Δ 106	1 818	107	1.5	31.5		
Juli	116.8	102.3	114	128	1 985	5.32	144	136	..	Δ 106	1 942	101	1.5	25.7		
Aug.	101.1	97.3	102	125	2 005	5.25	144	140	..	Δ 108	1 604	114	7.7	33.6		
Sept.	109.8	101.4	115	133	2 035	5.22	143	142	121.6	Δ 106	1 438	121	8.2	45.9		
Okt.	111.0	114.6	114	149	2 025	5.26	141	141	..	Δ 106	1 284	121	8.9	33.5		
Nov.	110.3	115.7	115	154	2 077	5.25	140	140	..	Δ 108	1 418	122	8.6	40.1		
Des.	125.7	123.7	131	159	2 124	5.31	141	141	..	Δ 109	Δ 1412	121	8.8	41.3		
1953.																
Jan.	123.1	102.9	2 065	..	140	141	..	107	1 892	121	9.0	38.0		
Feb.	139	142	..	108	1 788	122		
Mars		
April		
Mai		
Juni		

¹ Til innenlandsk forbruk. ² Innenlandske varer. ³ Ved utgangen av år og måned. ⁴ 1937—49 3%, deretter 5% uoppsigelige statsobligasjoner. ⁵ Detaljpriser for 34 matvarer i Paris. Fra 1950 omfatter indeksen 41 matvarer. ⁶ Inklusive bygg og anlegg, transport, handel etc. ⁷ Korrigert for varierende antall arbeidsdager i måneden. ⁸ Til og med 1938: 1928 = 100. ⁹ Fra og med 1945 er tallene beregnet ved hjelp av representative tellinger. ¹⁰ Til og med 1949: 1938 = 100.

XVI. Utland.

61. Sambandsstatene (forts.)

	D. Produksjon av		E. De- talj- omset- nings- indeks	F. Inn- førsel ¹	G. Ut- førsel ²	H. Volumindeks		I. Seddel- omløp ⁵	J. Effek- tiv rente, stats- obl. ⁶	K. Moody's råvare- indeks	L. Engros- pris- indeks	M. Leve- kost- nads- indeks	N. Time- fortj. i indu- strien	O. Nasjo- nalinn- tekt ⁷
	c) Olje	d) Auto- mobi- ler ¹				a) Inn- førsel ³	b) Ut- førsel ⁴							
	Mill. tonn	1000 stk.	1951 = 100	Mill. \$		1936-38 = 100		Mill. \$	Pct.	¹ / ₁₂ 1931 = 100	1947-49 = 100	1935-39 = 100	Cents	Mil- liarder \$
1938	171.0	2 489	29	1 960	3 094	82	108	6 856	2.56	144	51.1	101	62.7	67.4
1939	170.9	3 577	..	2 318	3 177	94	113	7 598	2.36	150	50.1	99	63.3	72.5
1945	231.6	756	..	4 164	9 806	107	197	28 515	⁶ 2.37	257	68.8	129	102.3	182.7
1946	237.5	3 090	..	4 935	9 743	113	206	28 952	2.19	312	78.7	140	108.6	179.6
1947	254.3	4 798	..	5 760	⁸ 15330	108	⁸ 275	28 868	2.25	419	96.4	160	123.7	201.7
1948	276.2	5 285	100	7 128	12648	123	214	28 224	2.44	418	104.4	172	135.0	226.2
1949	252.1	6 254	100	6 624	12000	120	221	27 600	2.31	352	99.2	170	140.1	221.5
1950	270.2	8 003	110	8 856	10275	146	193	27 741	2.32	418	103.1	172	146.5	238.2
1951	307.6	6 766	⁹ 100	10964	15021	144	247	29 206	2.57	489	114.8	186	159.4	275.8
1952	313.9	5 539	104	10711	15031	2.68	431	111.6	190	167.3	..
1951.														
Jan.	25.1	607	..	1 024	974	172	199	27 048	2.39	523	115.0	182	155.5	} 269.4
Feb.	22.7	618	..	910	1 076	151	215	27 188	2.40	532	116.5	184	156.1	
Mars	25.7	755	..	1 100	1 285	167	253	27 119	2.47	525	116.5	185	157.1	
April	25.2	639	..	1 033	1 370	152	265	27 278	2.56	519	116.3	185	157.8	} 274.8
Mai	26.2	653	..	1 018	1 354	148	260	27 519	2.63	502	115.9	185	158.6	
Juni	25.2	618	..	930	1 297	140	250	27 809	2.65	491	115.1	185	159.9	
Juli	26.1	492	94	894	1 186	137	232	27 851	2.63	475	114.2	186	159.8	} 280.2
Aug.	26.5	550	101	881	1 269	139	250	28 155	2.57	461	113.7	186	159.6	
Sept.	25.7	476	99	721	1 232	118	249	28 288	2.56	455	113.4	187	161.3	
Okt.	27.1	526	105	834	1 152	141	232	28 417	2.61	462	113.7	187	161.5	} 285.6
Nov.	25.8	451	102	818	1 387	135	279	28 809	2.66	459	113.6	189	162.6	
Des.	26.3	381	117	801	1 438	131	281	29 206	2.70	460	113.5	189	163.6	
1952.														
Jan.	26.4	375	90	922	1 254	149	246	28 386	2.74	458	113.0	189	164.0	} 288.0
Feb.	25.3	435	89	893	1 341	147	261	28 465	2.71	441	112.5	188	164.4	
Mars	27.1	483	97	964	1 424	157	278	28 473	2.70	437	112.3	188	165.6	
April	26.4	530	102	932	1 338	154	261	28 464	2.64	432	111.8	189	165.5	} 286.9
Mai	21.7	504	109	835	1 462	142	286	28 767	2.57	435	111.6	189	165.8	
Juni	25.5	519	105	861	1 164	145	231	29 026	2.61	435	111.3	190	165.8	
Juli	25.9	212	102	836	1 013	143	199	28 978	2.61	439	111.8	191	164.8	} ..
Aug.	26.4	271	102	817	1 070	140	214	29 293	2.70	437	112.1	191	166.9	
Sept.	26.8	551	105	877	1 217	151	242	29 419	2.71	427	111.7	191	169.6	
Okt.	27.7	604	112	918	1 191	169	239	29 644	2.74	417	111.2	191	170.5	} ..
Nov.	26.7	520	106	804	1 178	30 228	2.71	408	110.7	191	△171.8	
Des.	28.0	535	127	1 052	1 379	2.75	405	109.6	191	173.2	
1953.														
Jan.	27.8	2.80	406	△109.9	..	173.4	..
Feb.	409	109.5
Mars	419
April
Mai
Juni

¹ Oppgavene gjelder salg fra fabrikkene. ² Oppgavene gjelder generalhandelen. ³ Til innenlandsk forbruk. ⁴ Av innenlandske varer. ⁵ Ved utgangen av år og måneder. ⁶ Til og med 1939 delvis skattefri «Treasury Bonds» med løpetid på 12 år eller mer; senere skattbare «Treasury Bonds» med løpetid på 15 år eller mer. ⁷ Korrigert for sesongvariasjoner. Kvartalstallene er beregnet på årsbasis. ⁸ Fra og med 1947 omfatter oppgavene også eksport av varer gjennom arméen til sivilbefolkningen i utlandet. ⁹ Til og med 1950; 1948 = 100.

Statistiques mensuelles et trimestrielles.

Traduction française des rubriques.

I. Population.

1. Mariages, naissances, décès et emigration. A. Mariages. B. Nés-vivants. C. Décédés. a) Total. b) Au-dessous de 1 an. D. Excédent des naissances. E. Emigrés pour les pays d'outre-mer. 2. Changements de domicile. A. Dans le pays. B. A l'étranger. C. De l'étranger.

II. Emploi et chômage.

3. Employés soumis à l'assurance contre la maladie. A. Total. a) Chiffres relatifs. b) Chiffres absolus. B. Agriculture, sylviculture et horticulture. C. Pêche et chasse. D. Navigation et autres transports. E. Industrie. F. Bâtiment et construction. G. Activité commerciale. H. Fonctions ménagères, nettoyage. I. Administration publique et autre. J. Profession incertaine. 4. Chômage. A. Nombre. a) Total. b) Industrie. c) Bâtiment et construction. B. Dans les syndicats ouvriers. a) 9 syndicats ouvriers. b) Ouvriers en fer et métaux. c) Ouvriers de construction. d) Ouvriers à la fabr. de chaussures.

III. Production agricole.

5. Nombre de viandes contrôlées. A. Bœuf. B. Cheval. C. Porc. D. Mouton. E. Chèvre. F. Veau nouveaux. G. Veau gras.

IV. Pêches.

6. Quantité. A. Morue et cabillaud de Finnmark. a) Sans tête et entrailles. b) Dont: 1) Salés. 2) Pendus. 3) Frais et conservés. B. Hareng d'hiver. a) Total. b) Dont: 1) Frais pour exportation. 2) Salés. 3) Pour conserves. 4) Pour huile et farine de harengs. 5) Pour amorce. 6) Frais pour marché intérieur. C. Hareng gras et hareng petit. D. Esprot.

V. Production industrielle.

7. Indices de la production industrielle. A. L'industrie entière. B. Dont: a) Extraction de minerais et de métaux. b) Fabriques de conserves. c) Industrie des aliments et des boissons. d) Industrie textile. e) Fabriques de chaussures. f) Industrie de pâtes de bois, cellulose et papier. g) Industrie chimique et électrochimique. h) Industrie du fer et des métaux. i) Autres industries. C. Industrie pour marché d'exportation. D. Industrie pour marché intérieur. E. L'industrie des moyens de production. a) Total. b) Pour marché d'exportation. c) Pour marché intérieur. F. L'industrie de consommation, total. a) Total. b) Pour marché d'exportation. c) Pour marché intérieur. 8. Production d'électricité. A. Total. B. Usines d'électricité reliées: a) à l'industrie électro-chimique et métallurgique. b) aux autres industries. c) à la distribution

générale d'électricité. 9. Production de gaz. 10. Production de certaines marchandises. A. Charbon. B. Fer titané. C. Minéral de cuivre et de cuivre concentré. D. Minéral de zinc et de plomb. E. Pyrites sulfureuses. F. Fonte brute. G. Ferro-silicium. H. Autres ferro-alliages. I. Acier brut. J. Aluminium. K. Cuivre. L. Nickel. M. Zinc. N. Soufre. O. Ciment. P. Nitrogène. Q. Pâtes de bois, calc. en état sec. R. Cellulose. S. Fil de coton. T. Fil de laine. U. Conserves de hareng. V. Margarine. W. Chocolat à cuir et à manger. 11. Production laitière. A. Lait traité. B. Renouveau du lait écramé. C. Production de a) Beurre. b) Fromage blanc. 1) tout-gras. 2) demi-gras. 3) maigre. c) Fromage brun. 1) tout-gras. 2) demi-gras. 3) maigre. d) Caséine.

VI. Construction des bâtiments.

12. Bâtiments en cours de construction. A. Bâtiments d'habitation. a) Logements. b) Pièces, total (cuisine incl.) c) Surface de plancher à habitation. B. Bâtiments d'atelier et de fabrique. C. Bâtiments d'exploitation dans l'agriculture. D. Bâtiments de bureaux et de magasins. E. Autres bâtiments. 13. Bâtiments mis en usage. A. Bâtiments d'habitation. a) Logements. b) Pièces, total (cuisine incl.) c) Surface de plancher à habitation. B. Bâtiments d'atelier et de fabrique. C. Bâtiments d'exploitation dans l'agriculture. D. Bâtiments de bureaux et de magasins. E. Autres bâtiments.

VII. Commerce intérieur.

14. Vente des fourrages concentrés. A. Albumineux. a) Importés. b) Norvégiens. B. Hydrocarbonés. a) Importés. b) Norvégiens. 15. Indices de valeur du commerce de détail. A. Royaume, total. B. Communes rurales. C. Villes. a) Total. b) Aliments et boissons. c) Vêtements, chaussures et articles textiles. d) Ferronneries. e) Articles divers. 16. Débit de certaines boissons alcooliques etc. A. Eau minérale et bière non alcoolique. B. Bière alcoolique. a) (Classe II. b) Classe III. C. Vin. D. Eau-de-vie. E. Alcool pur, total. F. Boissons alcooliques. G. Tabac. a) Cigares. b) Cigarettes. c) Tabac à fumer, à chiquer et à priser.

VIII. Commerce extérieur.

17. Valeur du commerce extérieur. A) Importation. a) Total. b) Produits textiles. c) Combustibles. d) Minerais, métaux non précieux, et ouvrages en ces matières. e) Machines, appareils et moyens de transport (excl. navires). f) Navires. B. Exportation. a) Total. b) Poisson et produits de la pêche. c) Pâtes à papiers, papier, carton et

ouvrages en ces matières. d) Minerais, métaux non précieux, et ouvrages en ces matières. e) Navires. C. Excédent d'importation. 18. Indices du commerce extérieur. A. Indices du volume. a) Importation. 1) Total. 2) Navires non compris. b) Exportation. 1) Total. 2) Navires non compris. B. Indices des prix. a) Importation. 1) Total. 2) Navires non compris. b) Exportation. 1) Total. 2) Navires non compris.

IX. Stocks.

19. Quantité de certaines marchandises tenues en stock. A. Charbon. B. Cokes. C. Essence. D. Huile combustible. E. Huile de lin. F. Laine. G. Cotton. H. Fils de laine. I. Fils de coton. J. Beurre. K. Fromage blanc. L. Fromage brun. 20. Indices du volume sur marchandises tenues en stock. A. Indice totale. B. Céréales et produits dérivés des céréales. C. Poissons et produits de la pêche. D. Sucre et café. E. Autres comestibles. F. Tabacs. G. Produits alimentaires pour les animaux. H. Graine oléagineuse, graisse, huile, savon. I. Produits chimiques, produits tannants et colorants. J. Engrais. K. Peaux et cuirs. L. Chaussures. M. Matières filamenteuses et fils. N. Bois et produits d'arboriculture. O. Produits pour le chauffage. P. Minerais et métaux. Q. Fer et acier. R. Autres métaux communs. S. Autres marchandises. T. Pour production de marchandises. U. Stocks des exploitations industrielles de: a) Produits propres. b) Matières premières etc. V. Stocks des exploitations commerciales.

X. Communication.

21. Chemins de fer (de l'Etat). A. Trafic des marchandises. a) Total. b) Non compris minéral par la voie d'Ofoten. B. Voitures chargées à voie large. C. Service des voyageurs, total. D. Recettes de l'exploitation des chemins de fer. a) Total. b) Dont: 1) Trafic des marchandises. 2) Service des voyageurs. E. Dépenses à l'exploitation des chemins de fer. 22. Navigation. A. Navires chargés en navigation entre la Norvège et l'étranger a) Arrivés. 1) Total. 2) Norvégiens. b) Sortis. B. Indice des frets. Chamber of Shipp, of U. K. Frets par voyages séparés. 23. Navigation aérienne. A. Service aérien régulier. a) Distance parcourue. b) Service des voyageurs. c) Service des marchandises. B. Atterrissage aux ports aériens principaux. a) Fornebu/Gardermoen. 1) Total. 2) Avions de service régulier. b) Sola 1) Total. 2) Avions de service régulier. 24. Télégraphes et téléphones de l'Etat. A. Dépêches. a) Expédiées. 1) A l'intérieur. 2) A l'étranger. b) Reçues de l'étranger. B. Conversations

téléphoniques. C. Recettes brutes des stations. D. Dépenses. E. Excédent. 25. Postes. A. Envois enregistrés des bureaux de poste. B. Recettes. C. Dépenses. D. Excédent. 26. Tourisme. Etrangers venus. A. Arrivés par: a) Chemin de fer. b) Navire. c) Automobile etc. d) Avion. B. Total. C. Dont: a) Suédois. b) Danois. c) Finnois d) Anglais. e) Français. f) Nord-Américains. g) Autres.

XI. Finances publiques.

27. Recettes de l'Etat (les plus grandes) par mois. A. Tax ordinaire sur fortune et revenu. B. Impôts supplémentaires sur la fortune (Impôts extraordinaires sur la fortune). C. Impôts sur les prix d'entrée. D. Impôts particuliers sur l'augmentation du revenu. E. Droits de successions. F. Impôts sur voitures à moteur. G. Droits de douane. H. Droits de charge et phares. I. Excédent de l'exploitation du Monopole des Vins S/A. K. Droit sur le débit de l'eau-de-vie. L. Droit sur la consommation. M. Droit sur la fabrication de l'eau-de-vie. N. Droit sur la bière. O. Droit sur le chocolat et les sucreries. P. Droit sur le tabac et timbre de tabac. Q. Impôt sur le débit des boissons gazeuses sans alcool et des vins de fruits. R. Impôt sur le débit de certaines marchandises. S. Impôt ordinaire sur le débit. T. Droit sur les allumettes. U. Droit supplémentaire de crise sur l'eau-de-vie et les vins. V. Droit supplémentaire de crise sur la bière. W. Droit supplémentaire de crise sur les tabacs. X. Droits de routes. Y. Intérêts des encaisses et des créances de l'Etat. Z. Acomptes sur créances. A.—Z. Total. AA. Chemins de fer de l'Etat, excédent. BB. Postes, excédent. CC. Télégraphes et téléphones de l'Etat, excédent.

XII. Monnaies et crédit.

28. Banque de Norvège. A. Taux d'escompte. B. L'encaisse or. C. Avoirs à brève échéance à l'étranger. D. Avoir de compensation. E. Valeurs portant intérêt. a) Etrangères. b) Norvégiennes. F. Avance et escompte. G. Compte d'avance de la puissance d'occupation (net). H. Billets en circulation. I. Dettes de compensation. J. Dettes aux banques étrangères. K. Balance auprès d'EPU. L. Dépôts à vue. a) Total. b) L'Etat. 1) Total. 2) Compte de régularisation. 3) Compte spécial à ERP et MSA. 4) Bons du Trésor. 5) Avances à banques de l'Etat. 6) Autres comptes de l'Etat. c) Autres comptes officiels. d) Banques privées par actions et caisses d'épargne. e) Autres. 29. Banques privées par actions. A. Actifs. a) Encaisse. b) Déposé en Banque de Norvège. c) Créances sur banques norvégiennes. d) Créances sur banques étrangères. e) Bons du Trésor. f) Obligations au porteur et

actions. g) Prêts hypothécaires. h) Autres avances. i) Remboursements. j) Autres actifs. k) Total. l) Dont créances sur l'étranger. B. Crédit de caisse. a) Alloué. b) Mis en valeur. C. Passifs. a) Capital social, fonds, etc. b) Dépôts. 1) Dépôts à vue. 2) Dépôts à terme. 3) Dépôts ordinaires. 4) Dépôts à six mois de préavis. c) Balance envers des banques norvégiennes. d) Comptes créditeurs envers l'étranger. e) Emprunts, récomptes, acceptations. f) Chèques postaux, chèques prévenus, encaisse. g) Remboursements. h) Autres passifs. i) Total. j) Dont dette à l'étranger. 30. Caisses d'épargne. A. Actifs. a) Encaisse. b) Déposé en Banque de Norvège. c) Créances sur banques norvégiennes. d) Créances sur banques étrangères. e) Bons du Trésor. f) Obligations au porteur et actions. g) Prêts hypothécaires. h) Autres avances. i) Autres actifs. j) Total. B. Crédit de caisse. a) Alloué. b) Mis en valeur. C. Passifs. a) Fonds propres. b) Dépôts. 1) Dépôts à vue. 2) Dépôts à terme. 3) Dépôts ordinaires. 4) Dépôts à six mois de préavis. c) Balance envers des banques norvégiennes. d) Autres passifs. e) Total. 31. Compensations à Oslo. Chiffre d'affaires. 32. Chèques postaux. A. Avoirs des titulaires. B. Circulation. 33. Banques de l'Etat. A. Actifs. a) Encaisse et chèques. b) Réserves des obligations au porteur propres. c) Autres valeurs. d) Avoirs au Trésor. e) Avoirs en Banque de Norvège et en banques par actions et caisses d'épargne. f) Avances. B. Passifs. a) Capital social et fonds. b) Dettes d'obligations au porteur. c) Dettes au Trésor. d) Dettes aux fonds publics. e) Dettes à la Banque de Norvège et aux banques par actions et caisses d'épargne. 34. Sociétés de crédit etc. A. Actifs. a) Encaisse et chèques. b) Réserves des obligations au porteur propres. c) Autres portefeuilles. d) Avoirs en Banque de Norvège et en banques par actions et caisses d'épargne. e) Avances. B. Passifs. a) Capital social et fonds. b) Dettes d'obligations au porteur. c) Dettes à la Banque de Norvège et aux banques par actions et caisses d'épargne. 35. Banques de l'Etat et sociétés de crédit, total. A. Avances. B) Dettes d'obligations au porteur. 36. Indice des actions. A. Total. B. Industrie. C. Navigation. D. Pêche à la baleine. E. Banques. F. Assurances. 37. Obligations. A. Cours. B. Intérêts effectifs. 38. Transactions de valeurs. A. Total. B. Dont à la Bourse d'Oslo. a) Actions. b) Obligations. 39. Emissions d'actions. 40. Nouveaux versements enregistrés de capitaux dans sociétés anonymes norvégiennes. A. Dans toutes les sociétés par actions. B. Dans les sociétés par actions nouvelles. a) Total. b) Dont: 1) Navigation. 2) Commerce. 3) Industrie.

4) Construction des bâtiments. C. Dans les sociétés par actions vieilles. a) Total. b) Dont 1) Navigation. 2) Commerce. 3) Industrie. 4) Construction des bâtiments. 41. Conditions de paiement. A. Nombre des faillites. a) Villes. b) Communes rurales. B. Nombre des concordats préventifs. a) Villes. b) Communes rurales. C. Nombre des exécutions. a) Villes. b) Communes rurales. D. Nombre de protêts des lettres de change. 42. Cours des changes cotés à la Bourse d'Oslo.

XIII. Salaires.

43. Gains moyens horaires pour ouvriers industriels adultes. A. Total. B. Mines et usines. C. Industrie des aliments et des boissons etc. a) Total. b) Fabriques de conserves. B. Brasseries et fabriques d'eau minérale. E. Fabriques de tabac. F. Fabriques textiles. G. Fabriques de chaussures. H. Industrie des vêtements I. Industrie des produits de construction. a) Total. b) Scieries et raboteries. J. Industrie du meuble et des produits en bois. K. Industrie du papier. L. Fabrication d'articles en papier ou en carton. M. Industrie polygraphique. N. Industrie du cuir et des articles en cuir. O. Industrie chimique et électro-chimique. a) Total. b) Fabriques des produits en caoutchouc. c) Grande industrie électro-chimique. P. Industrie des pierres et des minéraux. Q. Industrie du fer et des métaux. a) Total. b) Chantiers navals — navires en fer. 44. Gains moyens horaires pour ouvrières industrielles adultes. A. Total. B. Industrie des aliments et des boissons etc. a) Total. b) Fabriques de conserves. c) Fabriques de chocolat. C. Brasseries et fabriques d'eau minérale. D. Fabriques de tabac. E. Industrie textile. a) Total. b) Fabriques des lainages. c) Fabriques de tricotage. F. Industrie des vêtements. a) Total. b) Fabriques de confection. G. Fabriques de chaussures. H. Industrie du papier. I. Fabriques d'articles en papier ou en carton. J. Industrie polygraphique. K. Industrie du cuir et des articles en cuir. L. Industrie chimique. a) Total. b) Fabriques des produits en caoutchouc. c) Fabriques de savons etc. M. Industrie du fer et des métaux. a) Total. b) Fabriques des produits en métaux. c) Fabriques de radios. 45. Gains moyens horaires dans l'industrie de bâtiment et de construction. A. Industrie de bâtiment et de construction. a) Total. b) Industrie de construction. c) Industrie de bâtiment. B. Etablissements artisanaux — Ouvriers professionnels. a) Total. b) Charpentiers, menuisiers. c) Tôliers. d) Poseurs de tuyaux. e) Peintres en bâtiments. f) Maîtres vitriers. g) Maçons. h) Electro-monteurs. C. Etablissements artisanaux — Ouvriers auxiliaires. a) Total. b) Charpentiers. c)

Tôliers. d) Poseurs de tuyaux. e) Peintres en bâtiments. f) Maîtres vitriers. g) Maçons. D. Entreprises (ouvriers professionnels et ouvriers auxiliaires).

XIV. Prix.

46. Indice des prix de gros. A. Total. B. Produits alimentaires d'animaux. C. Produits alimentaires de végétaux. D. Café, bière, tabac. E. Fourrage et engrais. F. Combustibles. G. Fer et métaux et articles en fer et en métaux. H. Articles en pierre et en terre etc. I. Articles en bois. K. Pâte de bois, cellulose et papier. L. Articles textiles. M. Peaux, cuir et chaussures. N. Produits en caoutchouc. O. Articles chimiques et techniques. P. Produits agricoles. a) Total. b) D'origine animale. c) D'origine végétale. Q. Denrées coloniales. R. Fourrages et engrais. S. Produits industriels. a) Total. b) Matières premières et demi-produits. c) Objets ouvrés. 47. Indice du coût de la vie des familles ouvrières dans les villes et régions industrielles. 1949 = 100. A. Total. a) Avec cotisation syndicale. b) Sans cotisation syndicale. B. Comestibles a) Total. b) Viandes et préparations de viande. c) Porc. d) Poissons et produits de poisson. e) Lait, beurre, fromage et oeufs. f) Pommes de terre, légumes, fruits et baies. g) Farine, graux etc. h) Pains et pâtisserie. i) Denrées coloniales. j) Autres. C. Boissons et tabacs. D. Éclairage et chauffage. a) Charbon, coke, bois et pétrole. b) Gaz et électricité. E. Vêtement. F. Loyer. G. Autres dépenses. a) Avec cotisation syndicale. b) Sans cotisation syndicale. 48. Prix moyens en détail pour certaines villes. 49. Indices de l'agriculture. A. Produits agricoles. a) Total. b) D'origine végétale. c) D'origine animale. B. Moyens de production. 50. Prix de revient de quelques produits d'agriculture. A. Avoine. B. Foin. C. Pommes de terre. D. Oeufs.

E. Boeuf. F. Mouton. G. Porc. 51. Indices des frais de construction. A. Maison de briques en ville. B. Maison en bois à double logement. C. Maison d'habitation dans les districts ruraux. 52. Les indices de Stormbull S/A. A. Total des frais de construction. a) Bâti-ments d'habitation à Oslo (en briques - en béton). b) Maison en bois à double logement en Aker. B. Indices des prix des articles de construction. C. Indices des prix de l'acier marchand pris en magasin.

XV. Conditions juridiques.

53. Nombre de crimes notifiés dans les plus grandes villes. A. Total. B. Dont à Oslo. 54. Délits d'ivresse. A. Total. B. Communes rurales, total. C. Villes. a) Total. b) Oslo. c) Villes avec commerce de boissons alcooliques. 1) Total. 2) Oslo non compris. d) Villes sans commerce de boissons alcooliques.

XVI. L'étranger.

55. Danemark. A. Indice d'emploi, industrie. B. Chômage dans les syndicats ouvriers. C. Indice de la production. a) Industrie. b) Production agricole des animaux. D. Indice du commerce de détail. E. Importation. F. Exportation. G. Billets en circulation. H. Intérêt effectif des obligations d'Etat. I. Indice des prix de gros. J. Indice des coûts de la vie. K. Gains moyens horaires. 56. Suède. A. Indice d'emploi, industrie. B. Chômage dans les syndicats ouvriers. C. Indice de la production, industrie. D. Importation. E. Exportation. a) Total. b) Pâte à papier. c) Papier et carton. F. Indice du volume. a) Importation. b) Exportation. G. Billets en circulation. H. Intérêt effectif, obligations d'Etat. I. Indice des prix de gros. J. Indice des coûts de la vie. 57. Royaume-Uni. A. Indice d'emploi, industrie. B. Chômage. C. Indice de la production, indu-

trie. D. La production: a) d'acier. b) de charbon. E. Indice du commerce de détail. F. Importation. G. Exportation. H. Indice du volume. a) Importation. b) Exportation. I. Billets en circulation. J. Intérêt effectif, obligations d'Etat. K. Nombres — indices de Reuter. L. Indice des prix de gros. M. Indice des coûts de la vie. N. Gains horaires. 58. Allemagne occidentale. A. Indice d'emploi, industrie. B. Chômage. C. Indice de la production, industrie. D. La production: a) d'acier. b) de charbon. E. Indice des coûts de la vie. 59. Belgique. A. Chômage. B. Indice de la production, industrie. C. La production: a) d'acier. b) de charbon. D. Indice du commerce de détail. E. Importation. F. Exportation. G. Billets en circulation. H. Intérêt effectif, obligations d'Etat. I. Indice des prix de gros. J. Indice des prix de détail. 60. France. A. Indice d'emploi, industrie. B. Chômage. C. Indice de la production, industrie. D. La production: a) d'acier. b) de charbon. E. Importation. F. Exportation. G. Indice du volume. a) Importation. b) Exportation. H. Billets en circulation. I. Intérêt effectif, obligations d'Etat. J. Indice des prix de gros. K. Indice des prix de détail. L. Tarifs des gains moyens horaires dans l'industrie. 61. États-Unis. A. Indice d'emploi, industrie. B. Chômage. C. Indice de la production, industrie. D. La production: a) d'acier. b) de charbon. c) d'huile. d) d'automobiles. E. Indice du commerce de détail. F. Importation. G. Exportation. H. Indice du volume. a) Importation. b) Exportation. I. Billets en circulation. J. Intérêt effectif, obligations d'Etat. K. Indice des prix des matières premières. L. Indice des prix de gros. M. Indice des coûts de la vie. N. Gains horaires dans l'industrie. O. Revenu national.

Note: The English translation of the columns will be published in the next issue.

Grøndahl & Sønns Boktrykkeri. Oslo.